SÍNTESIS INFORMATIVA NACIONAL

RESUMEN EJECUTIVO

COORDINACIÓN DE COMUNICACIÓN SOCIAL

"2023, AÑO DE FRANCISCO VILLA, EL REVOLUCIONARIO DEL PUEBLO"

PORTADAS NACIONALES

Cuestionan a SEP mano de chavista

Corcholatas piden unidad contra los conservadores

"Putin convirtió la energía en un arma"

Nuevos consejeros del INE por sorteo, propone Adán Augusto

Arrancan...

Crecería México 1.7% en 2023: FMI

Sortean ingresos presupuestarios caída por apoyos a gasolinas en 2022

Llevan las corcholatas peticiones a legisladores

Va 4T por nuevos consejeros del INE vía tómbola, para no "suplicar" acuerdos

Lanzan plataforma plural para construir proyecto alternativo

México debe pago de membresía a la ONU

Ciudad luz

Coahuila 2021, año del boquete financiero

Durante administración Delfina Gómez, encuentra ASF irregularidades en la SEP por 830 mdp

Se le descompone Yucatán a Vila

Estado pide al Gobierno federal ayuda para pagar a docentes homologados

CÁMARA DE DIPUTADOS

MESA DIRECTIVA

Creel levanta la mano para la presidencia del país. "Estoy entusiasmado".- El presidente de la Cámara de Diputados, Santiago Creel, reiteró que cuando sea el momento se inscribirá para ser candidato a presidente del país. "A mí me da mucho entusiasmo decirles a los militantes y a la sociedad civil que estoy listo y decidido a inscribirme cuando empiece el proceso pre-electoral. Ellos tendrán la última decisión, pero por pronto estoy viendo que el país necesita un cambio de rumbo. Estoy convencido de ello", compartió. [SOL DE PUEBLA]

JUNTA DE COORDINACIÓN POLÍTICA

Pide Mier a morenistas no expresar apoyo a *corcholatas*.- El coordinador de Morena, Ignacio Mier, llamó a la unidad rumbo al proceso electoral al pedir que no hubiera gritos a favor de nadie ni aplausos excesivos en las intervenciones ante los legisladores. [REFORMA; MURAL; UNIVERSAL/pp-p6; HERALDO DE MÉXICO/pp-p4; JORNADA/pp-p3-p4]

Nuevos consejeros del INE por sorteo, propone Adán Augusto.- La elección de los cuatro nuevos consejeros del INE se realizará por sorteo, pues Morena "no va a suplicar la construcción de una artificial mayoría constitucional" para elegirlos en el pleno de la Cámara de Diputados. El coordinador de los diputados de Morena, Ignacio Mier, confirmó la decisión de sortear a quienes se registren como aspirantes a consejeros del INE. [MILENIO/pp-p6-p7]

Diputado deja el PAN y pasa a Morena.- Está del lado correcto de la historia dice Ignacio Mier. En la Cámara de Diputados el legislador Justino Arriaga, del PAN, informó que se sumará a las filas de Morena. El coordinador de los diputados de Morena, Ignacio Mier recibió al ex panista y en su cuenta de Twitter le dio la bienvenida. Afirmó que valoran su decisión y que está del lado correcto de la historia. [W RADIO; REFORMA/p6]

CDMX sufre por los errores de Morena al gobernar: PAN.- El coordinador de las y los diputados federales del PAN, Jorge Romero Herrera, arremetió contra la presidencia de la Ciudad de México al afirmar que la entidad presenta malos resultados debido a los errores y malas prácticas de la mandataria capitalina, Claudia Sheinbaum, y su equipo, situación que "genera cada vez más descontento entre los habitantes". [CRÓNICA]

Entrevista / Rubén Moreira (Coordinador de Diputados – PRI).- "Yo entiendo que pareciere que el fondo todo es electoral, pero en el PRI tenemos preocupaciones claras sobre temas que son de actualidad y le voy a decir tres. Uno, el tema de esta inflación galopante que tenemos y acá tendremos una mesa de trabajo con Mario di Constanzo, con Ildefonso Guajardo, que es especialista en el tema; con José Yunes; otro tema para nosotros muy importante es la inseguridad, México se está desangrando y pareciera que no es un tema que nos debería de ocupar a los políticos. Y un

tercer tema que nosotros tendremos hoy en la mesa, es la defensa de nuestras instituciones democráticas, el INE". [ENFOQUE NOTICIAS]

Marcan votaciones rumbo de plenaria de diputados.- En territorio mexiquense, a menos de cinco meses de las elecciones estatales, la dirigencia y diputados federales del PRI dejaron en claro que la batalla más importante que enfrentarán no son las reformas electorales y las controversias contra el plan B del presidente Andrés Manuel López Obrador, sino los comicios en el Estado de México y Coahuila como preámbulo para 2024. Rubén Moreira, coordinador de la bancada del PRI, expuso los pobres resultados en seguridad en los estados gobernados por Morena, en contrasté con el buen desempeño de los gobiernos priistas. [UNIVERSAL/p8]

Vendrán días difíciles en San Lázaro por la defensa de la democracia: Rubén Moreira.- En el municipio de Ocoyoacac, Estado de México, se llevó a cabo la quinta reunión plenaria de la bancada del PRI en la Cámara de Diputados, encabezada por el coordinador Rubén Moreira y el dirigente nacional del PRI, Alejandro Moreno, para analizar la agenda legislativa, desde donde se hizo un llamado a cerrar filas de cara al 2023 y 2024. Rubén Moreira adelantó que vendrán días difíciles en San Lázaro por la defensa de la democracia. "Hace unos días presentamos una acción de inconstitucionalidad como diputados, junto con el Partido Acción Nacional y el Partido de la Revolución Democrática, y vimos con gusto que nuestro partido también lo hizo". [TELEFORMULA]

Entrevista / Luis Ángel Xariel Espinosa Cházaro (Coordinador de Diputados – PRD).- "(En el Estado de México) Se está jugando parte del 24, el estado con mayor población electoral del país, donde hay una confrontación entre Morena y nuestra coalición, pues definitivamente igual que Coahuila, determina también cómo llegamos de cara al 24. Es mucho lo que se juega, hay dos candidaturas, dos proyectos distintos, uno de una joven política fresca y otro de una política que tiene probado que les cobraba el diezmo a sus empleados en su municipio, ahí voy a dejar que la gente evalúe cuál es cuál de ellas". [TELEFÓRMULA]

Alianza opositora en San Lázaro busca consenso para elegir nuevos consejeros.- El coordinador del PRD en San Lázaro, Luis Espinosa Cházaro, reveló que la alianza opositora en la Cámara de Diputados busca que haya un consenso con los otros partidos para la elección de los nuevos consejeros del INE. [HERALDO RADIO]

Espinosa Cházaro pide método diferente al de las *corcholatas* para elegir candidatos.- Luis Espinosa Cházaro, coordinador de diputados del PRD, pidió un método distinto para que los candidatos de su partido compitan en igualdad de circunstancias. Espinosa Cházaro manifestó que se necesita un método completamente distinto al de las corcholatas y que los candidatos salgan y presenten en los estados sus propuestas, para que puedan participar en igualdad de circunstancias frente a los aspirantes, no solo del PAN y el PRI sino también de la ciudadanía. [TELEFÓRMULA]

DIPUTADOS

Endosan al Congreso retomar categoría aérea.- La Administración Federal de Aviación de Estados Unidos no podrá solventar las faltas detectadas para recuperar la Categoría 1 hasta que la iniciativa para modificar Ley de Aviación Civil y la Ley de Aeropuertos sea aprobada, aseguró Jorge Nuño Lara, titular de la Secretaría de Infraestructura, Comunicaciones y Transportes (SICT). "La FAA no podrá solventar el 25 por ciento de los hallazgos detectados (10 de 39), hasta que la iniciativa de Ley de

Aviación Civil y la Ley de Aeropuertos que el Ejecutivo envió al Congreso el 15 de enero pasado se apruebe en los términos propuestos", dijo al participar en la reunión plenaria de Morena en la Cámara de Diputados. [REFORMA/pp]

Justino Arriaga deja al PAN; se va a Morena.- Durante el arranque de la reunión plenaria de diputados de Morena, el secretario de Gobernación, Adán Augusto López Hernández, confirmó que el diputado federal Justino Arriaga dejó la bancada del PAN para cambiarse a la de Morena. [MILENIO TV]

Alejandro Moreno propone elecciones primarias para designación de candidatos.- Alejandro Moreno, presidente nacional del PRI, niega que el PAN vaya a designar al candidato de Va por México a la Presidencia de la República. Propuso la realización de elecciones primarias como el mejor método de participación, tanto en procesos internos de los partidos como en el de la propia coalición. [TELEFÓRMULA]

Entrevista / Melissa Vargas Camacho (Diputada – PRI).- "Esta es una iniciativa de la sociedad civil, sobre todo de organismos de mujeres que han pedido que ningún deudor alimentario acceda a cargos políticos y la retoma el Partido Revolucionario Institucional como una demanda ciudadana, es una demanda ciudadana y la ingresa en el pasado periodo legislativo que ha concluido. Y estamos previendo la posibilidad de poder buscar llegar a acuerdos con el grupo mayoritario, obviamente está impulsada por la alianza, para que pueda ser aprobada en este periodo que va a iniciar en 2 días y sea uno de los temas que deje esta legislatura como antecedente para cuidado y el soporte de los Derechos Humanos no solamente de las mujeres, de los menores". [RADIO CAÑÓN]

Inversión en Ciencia y Tecnología es la clave para el futuro de México: diputados priistas.- Los diputados federales Brasil Acosta Peña y Sayonara Vargas aseguraron que México tiene un rezago en el rubro de desarrollo científico y tecnológico, tras compararlo con naciones que han destacado por su trabajo en estas materias tan básicas para el desarrollo del país. Al intervenir en los trabajos de la V Plenaria de los diputados federales del Partido Revolucionario Institucional, el legislador Acosta Peña indicó que el actual gobierno no solo ha dejado de apoyar la ciencia y la tecnología, hoy también atacan y persiguen a la comunidad científica. [HOJA DE RUTA]

Entrevista / Javier López Casarín (Diputado – PVEM).- "Somos un grupo de diputados que representamos más de la mitad del Grupo Parlamentario. Lo que estamos generando es un acto que emana de la sociedad civil, donde decidimos impulsar este mecanismo para escuchar a los ciudadanos. Plataforma Verde lo que estará promoviendo son diálogos de apertura con los sectores de la vida productiva de nuestro país para mantener esta transformación de la vida pública. También, de manera clara y firme, el día de hoy estamos convencidos que encontramos en Marcelo Ebrard Casaubón el mejor perfil para dar continuidad a este proceso de cambio que ha iniciado en el 2018".[RADIO FÓRMULA]

Entrevista / Lilia Aguilar Gil (Diputada – PT).- "La iniciativa busca garantizar a los derechohabientes del Infonavit, el no perder sus viviendas por falta de pago o por alguna crisis por la que estén pasando en el pago a su vivienda. Lo que busca esta iniciativa es hacer una revaloración con el instituto, primero y; segundo, que no se les despoje de sus hogares sin que sean notificados". [HERALDO RADIO]

Comentario / Salomón Chertorivski (Diputado – Movimiento Ciudadano).- "Estoy involucrado en Punto de Partida, he sido parte de este primer esfuerzo. Lo primero es que muchos de nosotros estamos convencidos que antes del año 2018 nuestro país había tenido avances significativos institucionales (IMSS, INEGI, Banxico, INE). Al mismo tiempo, somos capaces de no sólo de reconocer sino de decir con toda puntualidad que nuestro México llegó a ese año con una profundísima pobreza y desigualdad, inseguridad y falta de paz en gran parte del territorio nacional, y una corrupción que vimos en la televisión. Al mismo tiempo, podemos decir con toda justicia y evidencia que hoy estamos peor. Un grupo de personas amplio y plural no reunimos para platicar estos temas y concluimos en un documento que hoy presentamos y que se llamó Un Punto de Partida. [TELEFÓRMULA]

INFORMACIÓN GENERAL

GOBIERNO

AMLO rechaza que haya indagatoria contra FCH.- El presidente Andrés Manuel López Obrador reconoció que en México hay más averiguaciones abiertas contra el exsecretario de Seguridad Pública, Genaro García Luna, pero no contra el expresidente Felipe Calderón. "Existen carpetas de investigación, pero no en contra del Presidente Calderón, sino de García Luna", expuso. Agregó que desde antes de iniciar su administración se fijó el propósito de acabar con la corrupción, pero al llegar a la Presidencia se dio cuenta que los asuntos lo rebasaban. [LA RAZÓN / p10]

Córdova no tiene principios, es un farsante: AMLO.- Lorenzo Córdova, consejero presidente del INE, no será un perseguido político, una vez que deje el cargo en abril, aseguró el presidente Andrés Manuel López Obrador. Consideró que el consejero presidente es un servidor público, "desde mi punto de vista, sin principios, sin ideales, un farsante", pero no es "el más malo de todo ese grupo, hay otros peores". Lamentó que Córdova Vianello "no sea igual que su padre Arnaldo", quien fue su amigo. [FINANCIERO / pp-p31]

AMLO recibirá a jefa de Citi y prevé *humo blanco* sobre la venta.- El presidente Andrés Manuel López Obrador confirmó que esta semana se reunirá con Jane Fraser, directora ejecutiva de Citigroup, en Palacio Nacional para hablar sobre la venta de Banamex. Consideró que en ese encuentro se podría concretar la venta de las acciones de Banamex a un banquero mexicano. "Ellos pidieron una entrevista. La voy a recibir junto con el secretario de Hacienda, y seguramente se hablará del banco que se está vendiendo, de Banamex. ¿Y habrá humo blanco? Pues yo pienso que sí", agregó. [MILENIO / pp-p16]

Dan garantía de abasto eléctrico.- A la par de la construcción del Tramo 3 del Tren Maya, con el que inicia la doble vía electrificada, la Comisión Federal de Electricidad (CFE) aumentará su capacidad con la edificación de dos centrales de ciclo combinado en Yucatán. Javier May Rodríguez, director del Fonatur, informó que así se "garantiza el abasto eléctrico en la Península de Yucatán para que la población no vuelva a sufrir de apagones". Por su parte, Manuel Bartlett Díaz, director general de la CFE, dijo que con la construcción de las dos grandes centrales eléctricas en Mérida y Valladolid, se generará energía para los próximos 50 años. [HERALDO / p9]

JUDICIAL

La defensa de García Luna hace trizas al tercer testigo.- César Castro, abogado de Genaro García Luna, abandonó la Corte con una sonrisa luego de que su colaborador Florain Miedel aplicara un intenso contrainterrogatorio al testigo que presentó la fiscalía, el narcotraficante Óscar Nava Valencia, *El Lobo*, quien cayó en contradicciones, mentiras y riesgosas aceptaciones de modificar sus anteriores testimonios para conseguir los favores del gobierno estadunidense. En el contrainterrogatorio, el testigo aceptó que nunca mencionó a García Luna en charlas que tuvo con agentes de la DEA y fiscales de EU entre 2010 y 2020, pese a que por la mañana había dicho que le entregó sobornos por 10 millones de dólares. [MILENIO / pp-p8]

ESTADOS

Estado pide al Gobierno federal ayuda para pagar a docentes homologados.- El secretario de Educación en Hidalgo, Natividad Castrejón Valdez, informó que el pago de aguinaldo 2022 a docentes homologados era uno de los temas que el gobernador Julio Menchaca Salazar plantearía al presidente de México, Andrés Manuel López Obrador, durante su visita a Pachuca el pasado sábado. [JORNADA HIDALGO / pp-p4]

El reto con clonazepam deja 15 intoxicados más.- Al menos 15 estudiantes de una primaria de Guanajuato, Guanajuato, se intoxicaron por consumir clonazepam como parte de un reto difundido en redes sociales llamado “el último que se duerme gana”; dos fueron trasladados en ambulancia y el resto por sus propios medios a un hospital. En un primer reporte, el gobierno municipal, a través de Protección Civil, señaló que los jóvenes estaban intoxicados y por la tarde, personal de la Secretaría de Salud informó que su estado era estable y pudieron regresar a sus casas. [MILENIO / p13]

GENERAL

Entregarán fertilizantes a 66 mil productores en zonas marginadas.- De acuerdo con Seguridad Alimentaria Mexicana (Segalmex) en Hidalgo, la meta este año es entregar fertilizantes a 66 mil 728 productores pequeños y medianos en zonas más marginadas de la entidad, para un total de 133.4 mil hectáreas. [JORNADA HIDALGO / p5]

ECONOMÍA

Crecería México 1.7% en 2023: FMI.- El Fondo Monetario Internacional prevé que la economía mexicana crecerá 1.7 por ciento en 2023, lo que representó una revisión al alza de 0.5 puntos porcentuales respecto a las estimaciones de octubre de 2022. La mejora se debió a la inesperada resiliencia de la demanda interna y a un mayor crecimiento para los socios comerciales de México. De esta forma, el pronóstico se ubicó por encima de lo previsto por diversas instituciones financieras, que, en promedio, estiman 1 por ciento para este año. La encuesta de Banxico visualiza 0.9 por ciento. [FINANCIERO / pp-p4]

Descarta SHCP realizar recortes al presupuesto para el presente año.- Gabriel Yorio, subsecretario de Hacienda, descartó que en 2023 se presente la necesidad de hacer ajustes al gasto, gracias al buen dinamismo de la economía, la cual creció entre 2.9 y 3 por ciento en 2022, así como a los importantes ingresos excedentes que registraron las finanzas públicas. Destacó que los ingresos públicos se

mantuvieron fuertes el año pasado, los cuales sumaron 6 billones 595 mil 98 millones de pesos, ubicándose 422 mil 462.5 millones de pesos por encima de lo programado. [FINANCIERO / pp-p5]

Revela INEGI que 17.6 millones de trabajadores sobreviven con menos de un minisalario.- Más de 17.6 millones de personas trabajan en "condiciones críticas" en México pues tienen un ingreso inferior a un salario mínimo, o bien trabajan jornadas excesivas, de más de 48 horas a la semana, pero ganan menos de dos salarios mínimos. Así lo establece el reporte temático de Acción Ciudadana Frente a la Pobreza, con base en los datos de la ENOE del INEGI. [CRÓNICA / p11]

INTERNACIONAL

Alerta total por ataque a una mezquita.- Al menos 61 personas murieron y 150 resultaron heridas ayer en una explosión en una mezquita dentro del cuartel general de la Policía de Peshawar, en el noroeste de Pakistán, lo que llevó a las autoridades a decretar alerta máxima en todo el país. La explosión se produjo durante la plegaria dentro de la mezquita, ubicada en el centro policial que también alberga las sedes de las agencias de inteligencia. [HERALDO / p32]

Kiev presume apoyo sin garantizar cazas.- El gobierno de Volodimir Zelenski se jactó de acumular respaldo militar para advertir al enemigo, pues anticipa el suministro de aviones de combate al presionar a sus aliados; sin embargo, pese a la confianza mostrada, ayer recibió otro "no" por segundo día consecutivo. Luego de que sus fuerzas adelantaran que en tres meses podría recibir 100 vehículos de combate para enfrentar a los invasores, que asedian territorios fronterizos como Járkov, donde mataron a cinco civiles, voces en su gabinete adelantaron que un aliado dio el sí para enviar aeronaves cazas F-16. [LA RAZÓN / p24]

OPINIÓN

COLUMNA/LOS TRES PODERES/(…) Diputados federales de la LXV que son mayoría en la Cámara de Diputados, y del Congreso capitalino, redujeron presupuesto al Metro, en el mandato que les ordenaron de aplicar "austeridad", al gasto público, e incrementaron billete y más billete, para obras emblemáticas del Presidente: el controversial "Tren Maya", la refinería en el estado natal de Andrés Manuel López Obrador y el elefante blanco, AIFA. El diputado Jorge Romero Herrera, PAN o su correligionario, Santiago Creel Miranda, presidente en mesa directiva; y la diputada del PRI, Sue Ellen Bernal Bolnik, lo expusieron en posicionamientos o en tribuna de Comisión Permanente, sin que senadores o diputados de Morena, los reconvinieran (…) [LOS TRES PODRES]

COLUMNA/CONFIDENCIAL/(…) La diputada morenista Inés Parra recibió en San Lázaro al canciller y corcholata presidencial, Marcelo Ebrard, con mariachi, pero elementos de seguridad los retiraron del Palacio Legislativo. A la plenaria de Morena acudieron, en un ambiente de mesura y sin apasionamientos, los cuatro aspirantes a la candidatura presidencial de la 4T: Ebrard, Claudia Sheinbaum, Ricardo Monreal y Adán Augusto López, "como muestra de unidad", insistió el jefe de la fracción guinda, Ignacio Mier. [FINANCIERO/p.29] El tema se comenta en **PEPE GRILLO** [CRÓNICA/p.3]; **LA GRAN CARPA** [ECONOMISTA/p.46]; **SACAPUNTAS** [HERALDO/p.2]; **EN LA POLÍTICA** [OVACIONES/p.20]; **DESDE LAS CÁMARAS LEGISLATIVAS** [24 HORAS]; **JESÚS HÉCTOR MUÑOZ ESCOBAR** [SOL DE MÉXICO]; **LA FERIA** [FINANCIERO/p.33]; **FRENTES POLÍTICOS** [EXCÉLSIOR/p.11]; **SIGNOS VITALES** [ECONOMISTA/p.43]; **SALÓN TRAS BANDERAS** [CONTRARÉPLICA/p.6]

COLUMNA/CUENTA CORRIENTE/(…) La participación de Jorge Nuño, secretario de Infraestructura, Comunicaciones y Transportes, en la plenaria del grupo de Morena, que encabeza Ignacio Mier, es impecable por el contenido y la explicación otorgada a cada uno de los elementos que conforman el paquete de reformas en materia de aviación civil, aeropuertos e, inclusive, carga. [EXCÉLSIOR/p.5 Dinero] Comenta el tema: **DESDE LAS CÁMARAS LEGISLATIVAS** [24 HORAS]

COLUMNA/DESDE LAS CÁMARAS LEGISLATIVAS/(…) El diputado Rubén Moreira Valdez, coordinador del PRI, en su participación en la V Reunión Plenaria de la bancada, afirmó que la bancada avanzará en el periodo de sesiones que inicia el 1 de febrero con una agenda legislativa que defienda las necesidades de los mexicanos; reconoció que tienen un gran grupo parlamentario y señaló los pobres resultados en materia de seguridad en las entidades federativas gobernadas por Morena, en contraste con el buen desempeño de los gobiernos priistas. [24 HORAS]

COLUMNA/BAJO RESERVA/(…) La plenaria de los diputados de Morena abrió con la sorpresiva incorporación del hoy expanista de Guanajuato Justino Arriaga a la bancada oficial. Nos dicen que la sorpresa mayor se la llevaron el presidente del PAN, Marko Cortés, y el líder del grupo parlamentario blanquiazul en San Lázaro, Jorge Romero, quienes no fueron informados con anticipación por el diputado Arriaga. Con esta incorporación del diputado Arriaga, expresidente municipal de Salamanca, Morena recupera la curul que había perdido hace unos días, con la salida del diputado de Durango Omar Castañeda, quien se sumó a la fracción parlamentaria de Movimiento Ciudadano. [UNIVERSAL/p.2] El tema se comenta en: **ROZONES** [RAZÓN/p.2] **¿SERÁ?** [24 HORAS/p.2] **LA GRAN CARPA** [ECONOMISTA/p.46]

ARTÍCULO/NORMA JULIETA DEL RÍO VENEGAS/(…) La definición del proceso para elegir consejeros electorales es otro asunto de suma relevancia nacional, la Jucopo de la **Cámara de Diputados** suspendió el proceso para elegirlos y señaló que se reanudará una vez que inicie el periodo de sesiones, pues la renovación del INE depende de ello. [FINANCIERO/p.13] El tema lo comentan: **TEMPLO MAYOR** [REFORMA/p.10]; **CONFIDENCIAL** [FINANCIERO/p.29]; **USO DE RAZÓN** [FINANCIERO/p.30]; **PULSO POLÍTICO** [RAZÓN/p.6]; **LA DIVISA DEL PODER** [24 HORAS/p.4]; **DESDE LAS CÁMARAS LEGISLATIVAS** [24 HORAS]

ARTÍCULO/ SALOMÓN CHERTORIVSKI/Méxicolectivo.- (…) Si bien difícilmente podré decir que este esfuerzo pretende estar por encima de las militancias, vale plantearlo como algo que se sitúa a un lado de ellas, que corre paralelo al afán de poder y el juego por las candidaturas. Sólo sin ese yugo autoinfligido es posible pensar con la cabeza fría y el corazón abierto, convocar a una verdadera alineación de la sociedad, la ciudadanía y las fuerzas políticas más allá del pragmatismo y la inmediatez. México necesita que los distintos nos escuchemos, que le entremos parejo. México necesita nuevas y buenas ideas. De eso trata Méxicolectivo. [REFORMA/p.1-p.12]

COLUMNA/ARSENAL/ (…) Ni siquiera cuando se presentó Ricardo Monreal, el más polémico de los aspirantes, hubo hostilidad. No faltaron reproches de que su voz la sienten más de oposición o que promueve la reconciliación con el bloque conservador. Pero sin exabruptos. El diputado Emmanuel Reyes le preguntó si aceptaría el resultado de la encuesta que hará Morena para elegir al candidato presidencial. Su respuesta fue ambigua (…) [EXCÉLSIOR/p.4]

COLUMNA/REDES DE PODER/(…) En San Lázaro aún no saben si la propuesta del secretario de Gobernación, Adán Augusto López, de elegir a los 4 consejeros del INE mediante la insaculación vaya

en serio o se trate de un movimiento político. Durante su intervención en la plenaria de los diputados de Morena, dijo que se tomaría esta medida porque no se va a negociar con la oposición. [ÍNDIGO/p.3]

COLUMNA/TEMPLO MAYOR/(…) Son muchos los pendientes que se arrastran y se vienen discusiones trascendentales para la 4T tanto en el Senado como en la Cámara de Diputados. De acuerdo con un reporte restringido de la consultoría Analítica Parlamentaria, hay 7 temas claves que serán discutidos: el Plan B electoral, la elección de los consejeros y del consejero presidente del INE; la reforma para permitir el cabotaje, la congelada ley de pago a proveedores, la nueva ley del Conacyt y las posibles reformas al Poder Judicial y nombramientos pendientes. [REFORMA/p.10]

COLUMNA/HECHOS Y SUSURROS/(…) comentamos en este espacio de los riesgos para la democracia de aplicarse el Plan B electoral del presidente López Obrador. Ayer, un importante grupo de hombres y mujeres sin distinción de filiación partidista y pensamiento plural, dieron a conocer el trabajo que durante más de un año han realizado en diferentes campos, entre ellos Cuauhtémoc Cárdenas y Francisco Labastida, Salomón Chertorivski y José Woldenberg, entre otros. [24 HORAS/p.7] Opinan del tema: **ASTILLERO** [JORNADA/p.8]; **VOTO PARTICULAR** [ECONOMISTA/pp.,47]; **LA GRAN DEPRESIÓN** [ECONOMISTA/p.9]; **RICOS Y PODEROSOS** [ECONOMISTA/p.28]; **ESPECTATIVA RACIONAL** [ECONOMISTA/p.46]; **ARISTAS** [RAZÓN/p. 10]; **QUEBRADERO** [RAZÓN/p.2]; **TIEMPO NUEVO** [24 HORAS/p.10]; **EMILIO BUENDÍA** [SOL DE MÉXICO/p.14]

COLUMNA/AQUÍ EN EL CONGRESO/(…) Por eso se entiende la presencia de Beltrones el fin de semana en la reunión plenaria de los legisladores del PRD. Acompañó al líder del partido, Jesús Zambrano y los coordinadores de las bancadas, el senador Miguel Ángel Mancera y el diputado, Luis Espinosa Cházaro. [INDEPENDIENTE/p.10]

COLUMNA/LA DIVISA DEL PODER/(…) Moreno dijo a los diputados de su partido que en los acuerdos de la alianza Va por México “el PRI nunca ha puesto sobre la mesa entregar las candidaturas para la Presidencia y la Jefatura de Gobierno. “La selección de candidaturas será un proceso transparente y democrático”, reiteró. [24 HORAS/p.4] El tema se comenta en **BAJO RESERVA** [UNIVERSAL/p.2]

COLUMNA/SACAPUNTAS/(…) Representantes del Partido Verde dividieron sus apoyos de cara a la elección presidencial. La llamada Plataforma Verde, encabezada por el diputado Javier López Casarín, ayer salió a expresar su respaldo por Marcelo Ebrard. El diputado local Jesús Sesma y Arturo Escobar se sumaron al proyecto de Claudia Sheinbaum. [HERALDO/p.2]

COLUMNA/EN TERCERA PERSONA/(…) Como se recordará, en el centro del gran entramado de corrupción que hizo posible la “Estafa Maestra” apareció muy pronto la figura del entonces Oficial Mayor de Sedesol y Sedatu, Emilio Zebadúa González, el funcionario de más alto nivel que firmó los convenios investigados por la Auditoría Superior de la Federación y denunciados ante la FGR. Y apareció también el círculo de funcionarios que actuaban bajo las órdenes de Zebadúa (…) [UNIVERSAL/p.5]

COLUMNA/RICOS Y PODEROSOS/ (…) La economía mexicana creció a una tasa de cerca de 3%; la deuda pública cerró en 49.4% respecto al Producto Interno Bruto (PIB) –por debajo de lo aprobado

por el Congreso de la Unión– y los ingresos federales concluyeron el año en un monto superior en 422 mil millones de pesos (mdp) respecto a lo estimado (…) [ECONOMISTA/p.28]

SÍNTESIS INFORMATIVA NACIONAL

PRIMERAS PLANAS

COORDINACIÓN DE COMUNICACIÓN SOCIAL

"2023, AÑO DE FRANCISCO VILLA, EL REVOLUCIONARIO DEL PUEBLO"

RECAYÓ EN LAS DROGAS

Lisa Marie Presley, quien murió el pasado 12 de enero a los 54 años, había recaído en las drogas y abusaba de las pastillas para adelgazar. GENTE

EPSHTEIN en México

La violinista ruso-israelí Evgenia Epshtein halla en la música un soporte ante la adversidad; el jueves ofrece un concierto en el Palacio de Bellas Artes. CULTURA (PÁGINA 15)

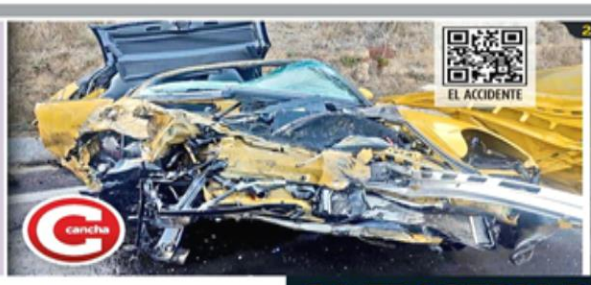

Cortesía

MARTES 31 / ENERO / 2023 CIUDAD DE MÉXICO 46 PÁGINAS, AÑO XXX NÚMERO 10,619 $ 25.00

REFORMA
CORAZÓN DE MÉXICO

LA TRAGEDIA DE 'FICO'

Federico Gutiérrez, piloto de Nascar México, falleció en un accidente cuando viajaba con su hermano mayor Max rumbo a Valle de Bravo, a bordo de un Porsche amarillo. El corredor de 17 años se estrelló contra una camioneta Ford Expedition en el paraje de Laguna Seca.

Alejandro León

CIERRAN CALLES... PARA AMBULANTES

La Alcaldía Coyoacán ha favorecido al comercio ambulante que se ha apoderado del centro de la demarcación, al cerrar avenidas principales los fines de semana en detrimento de vecinos y comercio establecido. CIUDAD 2

Critican labor en Secretaria de Sady Loaiza, ex funcionario de Maduro

Cuestionan a SEP mano de chavista

Rehace libros de texto; es tarea de expertos no de ideólogos, dicen especialistas

NATALIA VITELA

La presencia del ex funcionario chavista venezolano Sady Arturo Loaiza Escalona en el diseño de contenidos de la Secretaría de Educación Pública (SEP), causó inconformidad entre especialistas educativos.

Loaiza, que hasta el 2018 estuvo en el Gobierno venezolano de Nicolás Maduro, heredero político de Hugo Chávez, labora desde el año pasado como subdirector de Materiales Educativos de la SEP, área encabezada por Marx Arriaga.

Como subdirector, Loaiza está encargado del "análisis y rediseño pedagógico de materiales" de la dependencia. Conforme contratos disponibles en 2022, Loaiza Escalona recibió pagos de honorarios de la SEP para reformular contenidos de telesecundaria además de que participa con Arriaga en la elaboración de libros de texto de educación básica.

El 12 de diciembre pasado, Arriaga se "despidió" de su cuenta de Twitter y dijo que regresará hasta el 7 de abril pues "todas mis fuerzas estarán en la innovación de los Libros de Texto Gratuitos de la educación básica".

Su segundo de a bordo en esa tarea es Loaiza, quien fue director de la Biblioteca Nacional de Venezuela entre 2014 y 2018.

Militante chavista y funcionario en el Gobierno de Maduro, Sady Loaiza diseña contenidos pedagógicos para la SEP.

También fue funcionario de la empresa estatal venezolana CVA Compañía de Mecanizado Agrícola y Transporte Pedro Camejo, S.A.; gerente de la Oficina de Fomento del Desarrollo Pesquero y Actividades Conexas del Instituto Socialista de la Pesca y Acuicultura (INSOPESCA) adscrito al Ministerio del Poder Popular para la Agricultura y Tierras.

Además fue director General de Proyectos Especiales del Ministerio del Poder Popular para las Comunas y los Movimientos Sociales, según su currículum.

De 42 años de edad, Loaiza Escalona se autodefine como un "apasionado por la comunicación, los libros, la cocina y la cultura" además de un "profesor las 24 horas del día" y cuenta con más de 15 años de experiencia en capacitación y gestión de talento humano.

Expertos consultados consideraron que el Gobierno federal echa por la borda una tradición histórica de elaboración de libros de texto y contenidos educativos que no debería darse a ideólogos de cualquier tendencia, sino expertos en pedagogía.

"Tenemos gente que ha trabajado en los libros públicos, en los libros privados; tenemos toda clase de profesionistas. Los libros deben ser tratados con la elaboración más cuidadosa posible", dijo Alma Maldonado, investigadora del Departamento de Investigaciones Educativas del Cinvestav.

Para el académico Eduardo Andere, analista de la política educativa, no se deberían tener a pensadores ni de izquierda ni de derecha ni neomarxistas ni neoliberales redactando libros de texto, sino a psicólogos del aprendizaje y expertos en pedagogía.

"A quién contratas para que te apoye para mandar ese mensaje, para adoctrinar a los maestros y maestras de México, para que ellos y ellas a su vez adoctrinen a los pequeños con una sola forma de pensar, ahí está el grave error", alertó Andere.

En tanto, para Carolina Crowley, especialista en pedagogía, llama la atención que un funcionario sin antecedentes de trabajo educativo en el País, llegue a México con un puesto directivo en la SEP.

PÁGINA 4

Endosan al Congreso retomar categoría aérea

REFORMA / STAFF

La Administración Federal de Aviación de Estados Unidos (FAA, por sus siglas en inglés) no podrá solventar las faltas detectadas para recuperar la Categoría 1 hasta que la iniciativa para modificar Ley de Aviación Civil y la Ley de Aeropuertos sea aprobada, aseguró Jorge Nuño Lara, titular de la Secretaría de Infraestructura, Comunicaciones y Transportes (SICT).

"La FAA no podrá solventar el 25 por ciento de los hallazgos detectados (10 de 39), hasta que la iniciativa de Ley de Aviación Civil y la Ley de Aeropuertos que el Ejecutivo envió al Congreso el 15 de enero pasado se apruebe en los términos propuestos", dijo al participar en la reunión plenaria de Morena en la Cámara de Diputados.

Nuño Lara recordó que en la visita de una delegación mexicana a las oficinas de la FAA en Washington, se alcanzaron acuerdos positivos para realizar una revisión técnica en las primeras semanas de febrero, a fin de asegurar que la próxima Auditoría de Seguridad Aérea Internacional (IASA) resulte favorable.

"Sin embargo, si los hallazgos no se solventan al 100 por ciento, no recuperaremos la Categoría 1 en aviación. Es aquí donde la aprobación de las iniciativas de las dos leyes mencionadas resulta estratégica y crucial para recuperar la Categoría 1", sostuvo el funcionario.

Además, señaló que la aprobación de dichas modificaciones servirán para impulsar el sistema aeronáutico mexicano e incrementar las operaciones del AIFA.

Matan a 2 en Tepito

ELTHON GARCÍA

Dos menores de edad fueron asesinados ayer a balazos en la Colonia Morelos.

Las víctimas, identificadas como Jordan y Manuel, de 17 años, fueron acribilladas por al menos 4 sujetos que viajaban en un par de motocicletas. Durante el ataque, también resultaron heridos otro adolescente, de 16 años, y una joven, de 20.

Según reportes de las autoridades, el crimen ocurrió la madrugada del lunes, alrededor de las 3:00 horas, mientras el grupo de jóvenes convivía al exterior de un domicilio, en la esquina de Calle Peralvillo y Jaime Nunó.

Los sospechosos fueron ubicados cuando huían a bordo de las motos en el cruce de Peralvillo y Eje 2 Norte, y al intentar esquivar las patrullas, uno de los conductores perdió el control y ambos derraparon. Uno fue detenido.

VIVE GUANAJUATO
NOCHE VIOLENTA

PÁGINA 8

LANZA COLECTIVO POR MÉXICO NUEVA VISIÓN DE PAÍS

Oscar Mateos

Unos 500 representantes del sector social, académico, político y económico participaron ayer en el lanzamiento del "Colectivo por México".

Critican arbitrariedad y la manipulación

ÉRIKA HERNÁNDEZ

En un intento por cambiar el rumbo del País en el 2024, políticos, empresarios, académicos, médicos, feministas, activistas, ambientalistas y hasta deportistas lanzaron el movimiento "Colectivo por México".

Sin mencionar directamente a Morena o al Presidente Andrés Manuel López Obrador, quienes integran la propuesta advierten que los mexicanos padecen la arbitrariedad en el ejercicio del poder, la manipulación de la verdad, uso de la pobreza y el odio por no pensar igual.

Sin embargo, apuntan, previo a la elección presidencial de 2024, una gran mayoría de la población está indignada por la actuación de los partidos, el militarismo creciente, el deterioro de los servicios e instituciones, los embates a la ciencia, el debilitamiento de los contrapesos políticos y sociales y los golpes a la democracia.

"Los mexicanos padecemos arbitrariedad en el ejercicio del poder, discrecionalidad en la aplicación de los recursos públicos, manipulación de la verdad, carencia de servicios, uso político de la pobreza, violencia e impunidad", dijo el jurista Diego Valadés, quien fue uno de los oradores del evento.

"Cambiemos el rumbo, hagámoslo mediante instituciones que restauren el Estado de derecho, la igualdad, la confianza, la convivencia en paz y con bienestar, y la lealtad democrática de los gobernantes", indicó.

Los organizadores dijeron que aunque no asistió al evento Cuauhtémoc Cárdenas colaboró, desde hace un año, en la elaboración del documento "Punto de Partida. Una Nueva Visión de País", con el que recorrerán el País los próximos meses.

SALOMÓN CHERTORIVSKI
Escribe del tema • Pág. 12

Pide Adán tómbola para INE

MARTHA MARTÍNEZ
Y CLAUDIA SALAZAR

El Secretario de Gobernación, Adán Augusto López, dijo que para la elección de los cuatro consejeros electorales que deben renovarse, Morena buscará que la selección sea por "tómbola".

Al participar en la plenaria de su partido, respondió al presidente del INE, Lorenzo Córdova, quien criticó el método de insaculación y pidió generar consensos.

"Un trasnochado que ya se va, dijo que cómo era posible la insaculación, que lo que hay que hacer es política para, por consenso (...) a ese le contesto que esa manera en la que lo designaron a él en su época, pues no es hacer política, eso fue el reparto del botín", dijo entre aplausos.

Los nuevos aspirantes deben ser avalados por un comité evaluador y entregará los mejores perfiles a los diputados para su selección.

610972000016

EL UNIVERSAL

www.eluniversal.com.mx EL GRAN DIARIO DE MÉXICO ElUniversalOnline @El_Universal_Mx $20

Martes 31 de enero de 2023

PASARELA DE PRESIDENCIABLES, CON PISO PAREJO EN DECIBELES DEL APLAUSÓMETRO

Adán Augusto López | Claudia Sheinbaum | Ricardo Monreal | Marcelo Ebrard

DIEGO SIMÓN SÁNCHEZ/EL UNIVERSAL

Corcholatas piden unidad contra los conservadores

Solicitan el respaldo para sus temas prioritarios: designación de consejeros electorales, hacer frente al golpeteo por el Metro, proyecto de nación y combate al tráfico de armas

SUCESIÓN 2024

ANTONIO LÓPEZ Y VÍCTOR GAMBOA
—nacion@eluniversal.com.mx

Los cuatro aspirantes presidenciales de Morena aprovecharon el espacio que les abrieron los diputados de su partido en San Lázaro para llamar a la unidad contra los conservadores rumbo a 2024 y seguir apoyando al presidente Andrés Manuel López Obrador. También pidieron respaldo para sus prioridades.

En el primer día de las reuniones plenarias, el secretario de Gobernación, Adán Augusto López, solicitó que la designación de los consejeros electorales sea por insaculación para dejar atrás los nombramientos por cuotas.

La jefa de Gobierno de la Ciudad de México, Claudia Sheinbaum, exhortó a hacer un frente de defensa contra las "calumnias" que ha recibido por los incidentes en el Metro.

El senador Ricardo Monreal presentó su proyecto de nación y pidió apoyarlo. Dijo que pensar diferente "no es estar contra el Presidente" y que si una ley es injusta debe cambiarse.

El canciller Marcelo Ebrard abogó por la unidad y destacó su respaldo a López Obrador, tras plantear como su prioridad combatir el tráfico de armas de Estados Unidos a México.

| NACIÓN | A6

EN EL PRI, NI ESQUIROLES NI CORTESANOS AL PODER: *ALITO*

| A8 |

EL DATO

Los presidenciables morenistas acuden hoy a las plenarias de los diputados del Verde y PT, y de los senadores de Morena.

PRESENTAN LA PLATAFORMA MEXICOLECTIVO

Miembros de la sociedad civil, legisladores, académicos y excandidatos presidenciales se unen para promover un diálogo nacional ciudadano y defender la democracia. | NACIÓN | A7

Suburbano al AIFA presenta rezago en la obra

Interrupciones vecinales y problemas en la expropiación de terrenos complican que concluya este año

REBECA JIMÉNEZ
Corresponsal
—metropoli@eluniversal.com.mx

El Tren Suburbano al Aeropuerto Internacional *Felipe Ángeles* (AIFA) lleva 35% de avance y podría no concluirse en diciembre de 2023, como está programado, reconoció el director general de Desarrollo Ferroviario y Multimodal de la Secretaría de Infraestructura, Comunicaciones y Transportes, Manuel Gómez Parra.

Detalló que el retraso es por las interrupciones de obra que han realizado vecinos y por los escollos en la expropiación de terrenos para la construcción de cinco de las seis estaciones multimodales.

"Estamos haciendo lo posible por cumplir esa meta, pero al final de cuentas todas estas interrupciones que tenemos con los vecinos nos retrasan días, esos días nos pegan y se convierten en semanas, pero estamos haciendo lo posible por terminar en el tiempo programado", dijo.

Para la construcción de cinco de las seis estaciones la dependencia busca expropiar 137 mil 642 metros cuadrados.

| METRÓPOLI | A9

42
KILÓMETROS
recorrerá el Tren Suburbano desde el centro de la Ciudad de México al Aeropuerto *Felipe Ángeles*.

ENTREVISTA LEONARDO CURZIO
Autor del libro Vecinos. México y Estados Unidos en el siglo XXI

"EL RACISMO ENVENENA RELACIÓN MIGRATORIA ENTRE MÉXICO Y EU"

DIEGO SIMÓN SÁNCHEZ/EL UNIVERSAL

Economía, migración y seguridad son temas clave en el nexo entre ambos países. Pero si en el primero hay elementos para ser positivos, en el segundo se está en el limbo por la promesa de reforma incumplida y el tercero, el eslabón más débil y peligroso, puede desatar "tormentas", dice. | MUNDO | A18

GARCÍA LUNA RECIBIÓ SOBORNOS POR 10 MDD: TESTIGO | A4 |

Red de despojos en Oaxaca está ligada a 34 asesinatos

Fiscalía estatal indaga los casos que datan de 2002; en 20 años sólo hay un detenido

Ciudad de México.— A lo largo de 20 años, una red criminal en Oaxaca, que involucra a un notario y exfuncionarios municipales, despojó de sus tierras a decenas de personas y está relacionada con 34 asesinatos de quienes se oponían o investigaban los hechos, entre ellos familiares de un periodista, un elemento de la Agencia Estatal de Investigaciones y una exdiputada.

De acuerdo con la carpeta de investigación de la fiscalía estatal, a la que EL UNIVERSAL tuvo acceso, algunas denuncias datan de 2002; sin embargo, fue hasta 2021 cuando la red fue puesta al descubierto con la detención de Gabino D. L., uno de los principales implicados, luego del asesinato de Rosa Isela Leyva y Bernarda Ramírez, hermana y tía del periodista Édgar Leyva, quien investigaba los casos de despojo, de los que sus familiares también eran víctimas. A la fecha, es el único detenido. **Redacción**

| ESTADOS | A14

UD

THE IMAGE DIRECT, AFP / ROBYN C. COX, AFP

Super Bowl que pasará a la posteridad

Por primera vez, el juego que define al campeón será iniciado por quarterbacks afroamericanos. | U2 |

DANIEL DE LA ROSA/EL UNIVERSAL

Ofrecen atractivos programas educativos, torneos y becas para que los alumnos practiquen esports. | U2 |

UNIVERSIDADES IMPULSAN A CIBERATLETAS

JOSÉ WOLDENBERG

"¿Qué sentido tiene una reforma electoral sin consenso y que es fuente de tensiones y conflictos?" |A37|

CULTURA

Variable, así es el mercado de arte en México

| A26 |

CARLOS MEJÍA ARZATE/EL UNIVERSAL

OPINIÓN

NACIÓN
A5 Héctor de Mauleón
A7 Salvador García Soto
A8 Carlos Loret de Mola
A16 Valeria Moy
A16 Catalina Pérez Correa

$19.30
DÓLAR AL MENUDEO

Año 106, Número 38,419 CDMX 40 págs.

38419

SE INTOXICAN POR RETO

Quince alumnos de una primaria de Guanajuato y tres de una secundaria de Morelos ingirieron clonazepam como parte de un desafío viral en TikTok. **Primera / 13**

MARTES
31 DE ENERO DE 2023
AÑO CVI TOMO I, NO. 38,499
CIUDAD DE MÉXICO
44 PÁGINAS
$20.00

EXCELSIOR

EL PERIÓDICO DE LA VIDA NACIONAL

FUNCIÓN

CUANDO ACABA LA AMISTAD

OSCAR

EN LA CINTA *LOS ESPÍRITUS DE LA ISLA*, nominada a nueve estatuillas, los actores Colin Farrell y Brendan Gleeson exploran la complejidad de las rupturas.

Foto: Cortesía 20th Century Studios

ADRENALINA

SUPER BOWL HISTÓRICO

Patrick Mahomes y Jalen Hurts guiarán a los Jefes de Kansas City y a las Águilas de Filadelfia en el primer Supertazón en el que ambos quarterbacks serán de raíces afroamericanas.

Patrick Mahomes

Jalen Hurts

ADRENALINA

Foto: Especial

FALLECE EN ACCIDENTE

Federico *Fico* Gutiérrez Hoppe, promesa del automovilismo mexicano, murió la madrugada de ayer, a los 17 años, en un accidente en carretera.

EXPRESIONES

INSTANTES DE RUPTURA

El México feminicida, la lucha por el aborto en Argentina y la violencia en Colombia son parte de los ocho instantes que captura el libro *Rabia. Crónicas contra el cinismo en América Latina*. / 18

DINERO

33 POR CIENTO

aumentó, en promedio, el precio de los tamales para este Día de la Candelaria, en puestos callejeros y comercios establecidos. / 3

PRIMERA

108 ASESINATOS

reportó el SESNSP durante el pasado domingo, cifra que lo convierte en el segundo día más violento en lo que va del año. / 12

Fotos: AFP y Especial

EXCELSIOR
Pascal Beltrán del Río 2
Federico Reyes Heroles 6
Lorena Rivera 11

PRIMERA

Bancos aceptarán pasaporte digital

Las instituciones financieras del país admitirán el documento electrónico y la matrícula consular como identificaciones oficiales, a partir del próximo 1 de marzo. / 4

MANTENDRÁN APOYO A UCRANIA

"Putin convirtió la energía en un arma"

"DECIDIMOS COMO BLOQUE QUE RUSIA NO NOS VA A CHANTAJEAR", afirma en entrevista Frans Timmermans, vicepresidente ejecutivo de la Comisión Europea

POR PASCAL BELTRÁN DEL RÍO

Foto: Karina Tejada

Aunque el presidente de Rusia, Vladimir Putin, haya convertido sus recursos energéticos en un arma política, con la invasión a Ucrania, y pretenda forzar a los países europeos a apoyarlo o no protestar por sus acciones, no lo permitiremos, afirmó el vicepresidente ejecutivo de la Comisión Europea, Frans Timmermans.

"Putin no nos va a chantajear con la energía. Pero si no hay alternativa, es muy difícil para las industrias trabajar y si no funcionan las industrias, la gente pierde sus trabajos y luego tienes otro problema", dijo Timmermans en entrevista con **Excélsior**.

Agregó que el apoyo a Ucrania se mantendrá el tiempo que sea necesario, ya que es algo que quiere 76% de los europeos. "Esto también es sobre valores. Putin promueve la discriminación contra la población LGBTQ+, el racismo. Nadie en América Latina quiere esto, nadie en Europa lo quiere."

Timmermans, quien también es el responsable del Pacto Verde Europeo y viajó a México para preparar los objetivos de la Conferencia de las Partes (COP) 28, aseguró que seguir comprando combustibles fósiles a los rusos ya no es una posibilidad, dado que se comportan como una potencia colonialista.

Además, la crisis climática obliga a reducir el consumo de energías fósiles, por lo que, dijo, la única forma de aumentar la soberanía energética es apostando por la aceleración del empleo de renovables.

GLOBAL | PÁGINA 16

> Me alegra sentir la solidaridad de México, Colombia y otros países en este momento para Europa. Esto está cambiando el curso de la historia."
>
> "Apoyaremos a Ucrania de cualquier manera para asegurarnos de que pueden defenderse a sí mismos, de que pueden retener su soberanía e integridad."
>
> **FRANS TIMMERMANS,** VICEPRESIDENTE EJECUTIVO DE LA COMISIÓN EUROPEA

LANZAN ORGANIZACIÓN MEXICOLECTIVO

Consultarán nuevo proyecto de nación

Actores políticos y sociales realizarán reuniones en todo el país para recabar las propuestas de la ciudadanía

POR LETICIA ROBLES DE LA ROSA E IVONNE MELGAR

Durante el lanzamiento del esfuerzo Mexicolectivo, un grupo de 52 políticos, activistas, deportistas, académicos, representantes sociales y empresarios anunciaron el inicio de recorridos por todo el país para sumar voces y propuestas que permitan conformar un nuevo proyecto de nación.

El objetivo de la organización es consultar a al menos un millón de personas para contar, en junio próximo, con un plan que ayude a que el país que recupere las mejores propuestas en diversos ámbitos del desarrollo, superando la polarización y los discursos de odio, indicaron sus promoventes, entre ellos el excandidato presidencial Francisco Labastida, los exrectores José Narro y Francisco Barnés de Castro, y los académicos Diego Valadés y Patricia Galeana.

Ante cerca de 500 invitados, los impulsores de la iniciativa instaron a unirse a recuperar el México laico, de respeto a las leyes y a las instituciones, comprometido con la democracia, la salud y la educación.

PRIMERA | PÁGINA 6

PRIMERA

Pide elegir consejeros del INE... por tómbola

En la plenaria de los diputados de Morena, el secretario de Gobernación, Adán Augusto López, confió en que el Comité Técnico garantice la integridad de los perfiles para los relevos en el instituto. / 4 y 5

COMUNIDAD

Deben a firmas encargadas de reconstrucción

El pago a empresas encargadas de los trabajos tras el 19-S se encuentra parado debido a la integración de expedientes. Constructores afirman que se les adeudan al menos 150 mdp. / 14

GLOBAL

Foto: AFP

PAKISTÁN

ATAQUE DEJA 83 MUERTOS

Un atentado suicida en una mezquita de la ciudad de Peshawar, perpetrado por talibanes durante la oración, dejó 83 personas fallecidas y 157 lesionadas. / 17

COSTÓ CASI 400 MIL MDP

SHCP: Subsidio a gasolinas dejó boquete, pero contuvo inflación

POR LINDSAY H. ESQUIVEL

Los subsidios a las gasolinas, para frenar el incremento en su precio, dejaron un boquete fiscal de 397 mil 298.2 millones de pesos en 2022, un monto equivalente al gasto anual que tuvo la Secretaría de Educación Pública.

Sin embargo, el costo se compensó con el ingreso petrolero y por ISR e IVA y permitió evitar impactos en la inflación, en las tasas de interés y en el poder adquisitivo de las personas.

Así lo afirmó el subsecretario de Hacienda y Crédito Público, Gabriel Yorio, quien explicó que, sin estos subsidios, el precio de la gasolina habría alcanzado los 33 pesos por litro, la inflación se hubiera elevado a 14% y las tasas de interés serían superiores a lo que actualmente se observan.

El funcionario también sostuvo que los ingresos públicos se ubicaron 422 mil mdp por encima del programa, al sumar seis billones 595 mil millones de pesos.

DINERO

MILENIO

DIARIO
NACIONAL
Periodismo con carácter

MARTES 31 DE ENERO DE 2023
$15.00 · AÑO 24 · NÚMERO 8296
www.milenio.com

Jorge Zepeda Patterson
"Lo peor es que en la Corte también decidieran como partisanos" - P. 12

Carlos Puig
"Diagnósticos: con tanto maestro, ¿quién va a cargar la cal?" - P. 2

Arturo Zaldívar
"El caso Florence marca un antes y un después en la justicia" - P. 10

META23 "No pasa nada si no se aprueba el plan B", dice AMLO; Sheinbaum pide cerrar filas y Delfina se queja de que la llamen "delincuente electoral" FERNANDO DAMIÁN, PEDRO DOMÍNGUEZ, ALMA PAOLA WONG Y ALEJANDRO DOMÍNGUEZ, CDMX, PAGS. 4 A 7

Nuevos consejeros del INE por sorteo, propone Adán Augusto

Mural. Homenajean a Yaretzi, víctima del accidente en el Metro

La UNAM develó este lunes un mural en la Facultad de Artes y Diseño en memoria de la estudiante Yaretzi Adriana Hernández Fragoso, fallecida en el accidente de la Línea 3 del Metro capitalino. En el inicio del semestre 2023-2, autoridades encabezadas por el rector Enrique Graue, la comunidad puma de esa escuela y familiares de la víctima participaron en el homenaje. MIGUEL MARTÍNEZ/OBTURADOR

La defensa de García Luna hace trizas al tercer testigo

JUAN ALBERTO VÁZQUEZ, BROOKLYN

En contrainterrogatorio, el testigo Óscar Nava aceptó que en decenas de charlas que tuvo con agentes de la DEA y fiscales de EU entre 2010 y 2020 nunca mencionó a Genaro García Luna, pese a que apenas por la mañana había dicho que le entregó 10 millones de dólares. PAG. 8

Proyecto del gobernador
En Florida, todo listo para portar armas sin permiso
EFE - PAG. 9

P. H

Ayahuasca. Instan curanderos a liberar a chamán peruano

Directiva de Citibanamex acudirá a Palacio y se prevé *humo blanco* sobre la venta

PEDRO DOMÍNGUEZ Y FERNANDA MURILLO

Andrés Manuel López Obrador recibirá a Jane Fraser en espera de que un mexicano se quede con el banco. PAG. 16

Alza en tasas, posible
Banorte calcula autorizar 27 mil hipotecas en el año
KAREN GUZMÁN - PAG. 18

VIOLENCIA

NO FUE CÁRCEL NI HOSPITAL, PERO SÍ CAMPO DEL *NARCO*

Abarca siete hectáreas la obra abandonada junto a un cerro en Ocotlán

ÓSCAR RÍOS, OCOTLÁN - PAG. 10

EL ASALTO A LA RAZÓN
CARLOS MARÍN
cmarin@milenio.com

Metro: previsible, otro recule del MP

La acusación contra Carlos Alfredo, el conductor que chocó, le costó una nueva fractura. PAG. 7

EMPRESA SOCIALMENTE RESPONSABLE

La Jornada

DIRECTORA GENERAL: CARMEN LIRA SAADE
DIRECTOR FUNDADOR: CARLOS PAYÁN VELVER

MARTES 31 DE ENERO DE 2023 // CIUDAD DE MÉXICO // AÑO 39 // NÚMERO 13841 // Precio 10 pesos

Arrancan...

▲ Adán Augusto López, Claudia Sheinbaum, Ricardo Monreal y Marcelo Ebrard acudieron a San Lázaro a la reunión plenaria de los diputados de Morena, en una virtual pasarela del proceso de elección del candidato presidencial del partido guinda. Fotos Cristina Rodríguez

- Morena está en el lado correcto de la historia: Adán Augusto López
- Sheinbaum insta a la unidad; "nada está por encima del proyecto de la 4T"
- Monreal pide a correligionarios no desoír la ley ni el estado de derecho
- Ebrard: el respeto de acuerdos debe ser eje para definir la candidatura

GEORGINA SALDIERNA Y ENRIQUE MÉNDEZ / P 3 A 5

Capo del cártel del *Milenio* entregó 10 mdd a García Luna

- *El Lobo* Nava sostuvo en el juicio que los sobornos se dieron de 2006 a 2008 al entonces titular de la SSP
- Implica también en la trama a Guillermo Galván, ex secretario de la Defensa
- Confirma el Presidente varias pesquisas en el país en contra del imputado

D. BROOKS, N. JIMÉNEZ Y A. URRUTIA / P 9

Eleva el FMI la previsión de crecimiento de México en 2023

- La coloca en 1.7%; se basa en la demanda interna "inesperada" y en la mejoría de socios comerciales
- Hacienda se adelanta al Inegi y reporta que el PIB fue de 2.9% en 2022

DORA VILLANUEVA / P 16

Superó la deuda pública $14 billones el año pasado

- Las finanzas siguen sanas y con débito menor a lo aprobado por el Congreso, indica la SHCP

DORA VILLANUEVA / P 16

En encuentro de la disidencia política, plantean un "país plural"

- Organizó MC la reunión; acudieron 300 personajes

ROBERTO GARDUÑO / P 6

La Jornada

DIRECTORA GENERAL: CARMEN LIRA SAADE // DIRECTOR FUNDADOR: CARLOS PAYÁN VELVER

MARTES 31 DE ENERO DE 2023

www.jornada.com.mx

Rayuela

¡Vaya barbaridad la que se perpetró en Colombia! Hoy la verdad afloró. Sigue pendiente la justicia.

OPINIÓN

Luis Hernández Navarro 14
Magdalena Gómez 14
José Blanco 15
Víctor Manuel Toledo 15

COLUMNAS

Dinero Enrique Galván Ochoa 6
Astillero Julio Hernández López 8
Negocios y Empresas Miguel Pineda 17
México SA Carlos Fernández-Vega 18
Ciudad Perdida Miguel Ángel Velázquez 28

7 502228 390008

Defender instituciones electorales, prioridad del PRI, declara Moreira

- Inaugura el *tricolor* su plenaria de legisladores en el Edomex
- Dará todo su apoyo a recursos que se presenten contra el *plan B*
- Informa que prepara iniciativas contra los efectos inflacionarios
- *Alito* llama a evitar posturas que vulneren la alianza de Va por México

ISRAEL DÁVILA, CORRESPONSAL / P 5

Sin avance, el adelanto de elecciones en Perú

▲ El Congreso del país andino suspendió ayer el debate de la propuesta de realizar este año comicios para renovar la presidencia y el Legislativo, y dejó para este martes la votación. En mensaje la noche del domingo, la gobernante Dina Boluarte buscó la salida menos traumática a su violenta gestión y llamó a diputados a aprobar la iniciativa. Las protestas contra la mandataria y la exigiencia de que renuncie continuaron en el país, como en Juliaca. Foto Ap. CARLOS NORIEGA, *PÁGINA/12* / P 20

Condena la Corte Interamericana de DH

El Estado colombiano aplicó "exterminio" a la Unión Patriótica

- Más de 6 mil integrantes de ese partido fueron víctimas de la represión desde 1984

AGENCIAS / P 21

Ataques a comercios y balaceras

Ayer en la noche, ola de violencia en diversas zonas de Guanajuato

- En Celaya, quema de tiendas y vehículos; ningún reporte de fallecidos o lesionados

DE LA REDACCIÓN / P 30

EL FINANCIERO

AÑO XLII Nº11295 · CIUDAD DE MÉXICO · MARTES 31 DE ENERO DE 2023 · $10 M.N. · elfinanciero.com.mx

EN ALIANZA CON Bloomberg ECONOMÍA, MERCADOS Y NEGOCIOS

Crecería México 1.7% en 2023: FMI

ACTUALIZACIÓN. Revisa al alza su estimación desde 1.2% en octubre

El FMI prevé que la economía mexicana crecerá 1.7 por ciento en 2023, lo que representó una revisión al alza de 0.5 puntos porcentuales respecto a las estimaciones de octubre de 2022. La mejora se debió a la inesperada resiliencia de la demanda interna y a un mayor crecimiento para los socios comerciales de México. De esta forma, el pronóstico se ubicó por encima de lo previsto por diversas instituciones financieras, que, en promedio, estiman 1 por ciento para el año. La encuesta de Banxico visualiza 0.9 por ciento. Expertos ven que, aunque se anticipa una desaceleración contra 2022, aún hay margen para recuperar el dinamismo previo a la pandemia. —*Héctor Usla* / PÁG. 4

FINANZAS SANAS

NO SERÁN NECESARIOS RECORTES EN 2023: HACIENDA

El subsecretario de Hacienda, Gabriel Yorio, descartó que en 2023 sea necesario realizar ajustes al gasto, gracias al buen dinamismo de la economía, la cual creció entre 2.9 y 3 por ciento en 2022 y a los importantes ingresos excedentes que registraron las finanzas públicas. —*Felipe Gazcón* / PÁG. 5

Ingresos tributarios

Fuente: SHCP.

CAYERON 17% VENTAS DE TABACALERAS EN 2022. NUEVAS REGULACIONES GOLPEARÁN A ESTAS FIRMAS E IMPULSARÁN MERCADO NEGRO. PÁG. 16

VAN 20 MESES SIN RESOLVER FALLAS SEÑALADAS POR LA FAA

MÉXICO RECUPERARÍA CATEGORÍA 1 EN MATERIA DE AVIACIÓN EN MAYO. PÁG. 18

SRE Y BANXICO FIRMAN ACUERDO

Desde el 1 de marzo, bancos aceptarán pasaporte como identificación oficial. PÁG. 30

PÁG. 34 **ENCUESTA** | COAHUILA

GUADIANA Y JIMÉNEZ, PAREJOS EN COAHUILA

Si hoy fueran las elecciones para gobernador del estado, ¿por quién votaría usted? (% efectivo)

Porcentaje efectivo sin considerar 8% de indefinidos.

Nota: de junio a octubre de 2022 la pregunta se hizo como careo hipotético con el siguiente frase: "Si los candidatos para gobernador en 2023 fueran los siguientes, ¿por quién votaría usted?"

Si hoy fueran las elecciones para diputados locales, ¿por cuál partido votaría usted? (% efectivo)

Sumando bloques

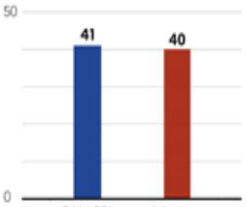

Indefinidos: 9%

Fuente: El Financiero, encuesta telefónica en el estado de Coahuila realizada a 500 adultos con credencial para votar vigente del 19 al 22 de enero de 2023.

NICOLÁS TAVIRA

Lanzan plataforma "Méxicolectivo"

Piden dejar atrás la polarización y el odio. Empresarios, políticos y activistas llamaron ayer a construir un México plural en el que el diálogo, la democracia y el Estado de derecho sean la base del país.

NACIONAL / PÁG. 31

Pide Segob dejar elección de consejeros a sorteo

CUARTOSCURO

'TODOS A HACER POLÍTICA'. Se acabaron las reformas, dice titular de Segob.

En lo que fue la inauguración de la plenaria de Morena en San Lázaro, Adán Augusto López aprovechó para pedir a legisladores de su partido que la elección de los consejeros del INE sea por sorteo en la Corte. El titular de Segob dijo que no van a 'suplicar' a la oposición una mayoría constitucional. Desfilaron las 'cocholatas', Claudia Sheinbaum y Ricardo Monreal. Y por la tarde, Marcelo Ebrard, entre porras, mariachis y muñecos de 'Amlito' y 'Marcelito', pidió una encuesta "bien hecha". —*V. Chávez* / PÁGS. 2 Y 28 A 30

NUEVO ATAQUE DE AMLO

CÓRDOVA, UN FARSANTE; NO SERÁ PERSEGUIDO

Aunque el presidente AMLO dijo que Lorenzo Córdova, del INE, no será un perseguido político una vez que deje el cargo en abril y que "no tiene problema de nada", aseguró que para él "es un servidor público sin principios, sin ideales, un farsante". Minimizó que la Corte pueda echar abajo el Plan B de la reforma electoral. —*Diana Benítez* NACIONAL / PÁG. 31

"Marcelo actuó muy bien y sigue actuando muy bien (sobre dichos de Pompeo)"

LÓPEZ OBRADOR
Presidente de México

ESCRIBEN

DARÍO CELIS LA CUARTA TRANSFORMACIÓN / 6

JEANETTE LEYVA MONEDA EN EL AIRE / 11

SALVADOR CAMARENA LA FERIA / 33

EL ECONOMISTA

eleconomista.mx

MARTES 31 de enero del 2023 | Año XXXIII · N° 8716 | Fundado en 1988 | $15

Empresas y Negocios

Exportación automotriz logró el año pasado marca de 165,232 mdd

• Registró un aumento interanual de 18%, su mayor tasa de crecimiento cuando menos en la última década.

• PÁG. 26

Exportaciones automotrices | MILES DE MILLONES DE DÓLARES

FUENTE: BANXICO GRÁFICO EE

En Primer Plano

En el año crecieron 2.5% y rebasan la expectativa

Sortean ingresos presupuestarios caída por apoyos a gasolinas en 2022

• En la captación de casi $6.6 billones tuvieron desempeño destacado el Impuesto Sobre la Renta y los ingresos petroleros.

• Gobierno superó en 520,765 millones de pesos el gasto presupuestado del año pasado.

Belén Saldívar

• PÁG. 4-5

Desempeño fiscal disparejo

Casi todos los rubros de finanzas públicas tuvieron un buen desempeño en el 2022, pese a la caída en los ingresos tributarios, en parte por los apoyos a las gasolinas.

Ingresos presupuestarios del sector público | ENERO - DICIEMBRE DE CADA AÑO EN BILLONES DE PESOS DE 2022 Y VAR % REAL

	PROGRAMADO	OBSERVADO	DIF %
Gasto neto total	7.0	7.6	7.4
Ingreso total	6.2	6.6	6.8
Petroleros	1.1	1.5	36.3
Tributarios	3.9	3.8	-3.4
Impuesto Sobre la Renta	2.1	2.3	9.5
Impuesto al Valor Agregado	1.2	1.2	0.7
IEPS	0.5	0.1	-76.0

FUENTE: SHCP

Finanzas y Dinero

PIB de México en 2023 sería de 1.7%: FMI

• El organismo ajustó su pronóstico del país y la economía global.

• PÁG. 6 Y 36

Estimación PIB México | EN % ANUAL

FUENTE: ELABORACIÓN PROPIA GRÁFICO EE

En 2023 CFE debe pagar 31,645 mdp

• Considerando Pidiregas, el pago sube en casi 12,000 mdp.

• PÁG. 18

433,354

es el pasivo total que enfrenta la empresa eléctrica del gobierno.

72,847

toneladas de carga movilizó el AIQ en 2022, un máximo histórico.

• PÁG. 37

"Consejeros del INE podrían ser insaculados"

• Segob propone elegirlos con ese método.

• PÁG. 42

• Monreal pide encuesta espejo en Morena.

• PÁG. 29

Revelan sobornos por 10 mdd a García Luna

• PÁG. 41

EL ECONOMISTA

#AMLOTrackingpoll

Mantiene incremento

Con niveles que parecen estables y *blindados*, la aprobación presidencial registra otro aumento.

• PÁG. 47

EU terminará la emergencia sanitaria por covid a partir del 11 de mayo • eleconomista.mx

La OMS mantiene el nivel máximo de alerta para la pandemia de Covid-19 • eleconomista.mx

DESARROLLO COVID-19 A NIVEL GLOBAL
670'505 millones suman los contagios en el mundo

Vacunación
13,266,589,001 esquemas se han aplicado a nivel global

CONTAGIOS EN MÉXICO	DECESOS EN MÉXICO
7'367	332,190
CONTAGIOS EN EU	DECESOS GLOBALES
102'310	6'831

LEA MÁS DEL CORONAVIRUS EN **El rastreador** eleconomista.mx

Opinión

Frontera México-EU, eje de integración económica regional
Columna invitada
John Beckham

• PÁG. 29

México, desempeño fiscal blindado: SHCP
Ricos y poderosos
Marco A. Mares

• PÁG. 28

7 509661 885870

FOTOARTE: IVÁN BARRERA

& ESCENA

FALLECE LA PRIMERA *Merlina*

$10

NUEVA ERA / AÑO. 6 / NO. 2059 / MARTES 31 DE ENERO DE 2023

FOTO: AFP

#TERCER ANIVERSARIO

P29

Mantiene

OMS ALERTA POR COVID

EL HERALDO DE MÉXICO

$10

FOTO: CUARTOSCURO

#48%MENOS

QUEDAN CORTAS LLUVIAS EN ENERO

P24

PRESENTAN EL *MEXICOLECTIVO* RUMBO A 2024 P6

FOTO: ANTONIO NAVA

#PLENARIAMORENA

LLEVAN LAS *CORCHOLATAS* PETICIONES A LEGISLADORES

LA CÁMARA DE DIPUTADOS SE CONVIRTIÓ EN LA PASARELA DE LOS ASPIRANTES PRESIDENCIALES DE LA 4T EN LA QUE, ADEMÁS, DESTACÓ EL LLAMADO A LA UNIDAD

POR JORGE ALMAQUIO GARCÍA/P4

#ARREMETE AMLO

LORENZO CÓRDOVA ES 'UN FARSANTE'

P5

FOTO: CUARTOSCURO

PRIISTAS ARROPAN A DEL MORAL... QUE VE NERVIOSISMO GUINDA

EN LA PLENARIA de los diputados, abanderada al Edomex pide a su rival hacer ella su propia campaña. **pág. 8**

Foto: Cuartoscuro

CAROLINA VIGGIANO, Alejandro Moreno, Alejandra del Moral y Rubén Moreira, ayer.

Capo testifica que dio 10 mdd a GGL; defensa lo pulveriza

OSCAR Nava Valencia describió también conflicto por cargamento incautado; aquí, nueva orden de aprehensión contra el exsecretario. **pág. 10**

CNDH pide volverse Defensoría y que pueblo elija titular

REVELA organismo iniciativa para reconfigurarse; elimina requisito de tener título en Derecho para trabajar ahí. **pág. 12**

La Razón DE MÉXICO

www.razon.com.mx | MARTES 31 de enero de 2023 » Nueva época » Año 14 Número 4248 | PRECIO » $10.00

Foto: Especial y Cuartoscuro

PASARELA MORENISTA: AL SON DE LA PORRA, EL RASPÓN Y EL GUITARRÓN

EN LA PLENARIA DE MORENA, Adán pide a legisladores recorrer el país para difundir lo realizado; Sheinbaum, defender a quienes sean calumniados; a Monreal le reclaman que parezca opositor y a Ebrard lo reciben con "marcelitos" y mariachi. **pág. 7**

SEGOB PIDE A MORENISTAS CUIDAR EL PROCESO

Va 4T por nuevos consejeros del INE vía tómbola, para no "suplicar" acuerdos

POR **Y. BONILLA, M. JUÁREZ Y J. CHAPARRO**

EL TITULAR de Gobernación rechaza solicitar apoyo a otras fuerzas para designar a quienes ocuparán 4 espacios que quedarán vacantes en abril **págs. 3, 4, 6 y 9**

EL FUNCIONARIO equipara consenso con "reparto del botín" y pide no temer a la insaculación; ésta aplicaría con 20 perfiles aprobados por comité técnico

- **Da Plan B** incentivos para burlar la ley, advierte consejero Rivera; Humphrey anticipa que impedirá indagar casos como Amigos de Fox, Pemexgate...
- **AMLO** tacha a Córdova de farsante, racista y de no tener principios; anticipa que si la Corte rechaza su reforma sería "una manchita más al tigre"
- **Dante,** Valadés, Narro y personajes de MC y de la sociedad civil lanzan el opositor Encuentro Colectivo por México; Cárdenas fue el gran ausente

NO VAMOS a suplicar la construcción de una artificial mayoría constitucional... Muchos de aquí incluso fueron (electos) por insaculación"

Adán Augusto López
Secretario de Gobernación

HOY ESCRIBEN

- **JAVIER SOLÓRZANO** Plan B, voy derecho y no me quito **pág. 2**
- **GUILLERMO HURTADO** Racionalidad, democracia liberal y economía de mercado **pág. 4**
- **MONTSERRAT SALOMÓN** Cuando el odio es cultura **pág. 24**

FMI sube a 1.7% pronóstico de PIB de México

ESTIMACIÓN previa del organismo internacional para 2023 era de 1.2%. **pág. 17**

LA CRÓNICA DE HOY

PRESIDENTE DEL CONSEJO DE ADMINISTRACIÓN: **JORGE KAHWAGI GASTINE** // DIRECTOR GENERAL: **RAFAEL GARCÍA GARZA** // AÑO 26 N° 9,506 $10.00 // **MARTES 31 ENERO 2023** // WWW.CRONICA.COM.MX

EFE

Explosión en mezquita de Pakistán: 59 muertos

Un atentado suicida contra la policía en una mezquita de un recinto policial en de la ciudad de Peshawar, Pakistán causó ayer al menos 59 muertos y 157 heridos, en su mayoría miembros de las fuerzas de seguridad, en uno de los peores ataques contra este cuerpo en la historia del país asiático. PAG 19

Lanzan plataforma plural para construir proyecto alternativo

Se plantean recoger ideas ciudadanas para lograr convergencia rumbo a 2024; asisten políticos de partidos de oposición

Reapariciones. Con la participación de ex candidatos presidenciales, legisladores, ex gobernadores, ex rectores de la UNAM y personalidades ciudadanas, el proyecto Colectivo por México arrancó ayer, "sin camisas de fuerza ni caminos predefinidos", con una plataforma plural y como destino las elecciones presidenciales de 2024.

Los convocantes llamaron a dejar atrás el oportunismo, la coyuntura, el cortoplacismo y los partidos políticos para cambiar el rumbo de México.

Desde el World Trade Center, el Colectivo Por México lanzó la plataforma Un Punto de Partida, cuyo proyecto incluye un recorrido a lo largo del país con eventos estatales y al cabo de 6 meses elaborar un documento final y determinar la ruta a seguir en esta plataforma ciudadana. El dirigente nacional de MC, Dante Delgado, dijo; "este proyecto es de ciudadanos, hago votos porque este esfuerzo se consolide a favor de México. Trabajar para elaborar una nueva visión de país por encima de los partidos". PAG 6

Mañana busque su suplemento
CRÓNICAS DE GOLF

TOMBOLA
Mario D. Camarillo - Página 7

Proyecta Adán Augusto que no habrá consenso sobre nuevos consejeros del INE; serían sorteados de las listas

JUICIO / NY
Página 17

El narcotraficante Lobo Valencia, del cártel del Milenio, implica a García Luna; dice que le pagó sobornos por protección

ENTREVISTA
Mario D. Camarillo - Página 8

La política exterior de México también busca la paridad de género, dice a Crónica la subsecretaria Martha Delgado

Precandidatos de Morena presentan ideas frente a sus diputados

Campaña. Los precandidatos presidenciales de Morena presentaron este lunes sus ideas durante la Cuarta Plenaria del partido guinda, pero olvidaron llevar sus propuestas de gobierno y, en cambio, convirtieron la Cámara de Diputados en un trinchera para llamar a la unidad y atacar al Instituto Nacional Electoral.

Se llamó a buscar acuerdos para destrabar iniciativas del presidente Andrés Manuel López Obrador y a exhibir los logros hasta ahora materializados.

Desfilaron el secretario de Gobernación, Adán Augusto López, la Jefa de Gobierno de la CMDX, Claudia Sheinbaum, el senador Ricardo Monreal Ávila y el canciller Marcelo Ebrard, quien estuvo acompañado por un mariachi. PAG 7

Salarios precarios: cuando $300 "son gloria"

Daniel Blancas Madrigal
Páginas 10-11

17.6 millones, en condiciones críticas salariales: ENOE
PAG 11

LA ESQUINA

Todo indica que Morena no buscará que los nuevos consejeros electorales sean elegidos por consenso entre los partidos. Prefiere que sean sorteados entre las quintetas de aspirantes que se propongan. Eso pasa el meollo del asunto a la conformación de esas quintetas. Lo que pudo ser abierto y consensuado, pasa a ser una decisión del grupo de notables encargado de armar esos grupos de cinco. Este grupo recibirá todo tipo de presiones.

www.elsoldemexico.com.mx

El Sol de México®

...O | MARTES 31 DE ENERO DE 2023 | AÑO LVIII | NO. 20,653 | ORGANIZACIÓN EDITORIAL MEXICANA

PAQUITA RAMOS DE VÁZQUEZ / PRESIDENTA Y DIRECTORA GENERAL $10.00

GOSSIP

HBO MAX

LAST OF US

LA SERIE QUE TRIUNFA GRACIAS AL MIEDO

El director Peter Hoar considera que toda historia de ciencia ficción es atractiva porque va dirigida a la parte del cerebro que se asusta y cree que lo que ve en pantalla puede suceder.

CORTESÍA CARLOS RUIZ

NORMAL

Política para Amador

Como buen oaxaqueño, a nadie le pareció extraño que se quisiera dedicar a la pintura, pues como él mismo dice en entrevista con **El Sol de México**, "de Oaxaca salen principalmente pintores o políticos".

SECRETARÍA DE HACIENDA

El gasto en burocracia es más alto que el destinado a la infraestructura

Pese al plan de austeridad que ha implementado el gobierno, el gasto que se destinó a los salarios, remuneraciones, honorarios y otras prestaciones a los trabajadores al servicio del Estado, se mantuvo por arriba del dinero que se ejerció para la creación de infraestructura y obras públicas como escuelas, hospitales y carreteras."El plan de austeridad está enfocado a la reducción de la estructura de la burocracia como subsecretarios y directores generales, pero se han formalizado ciertas nóminas que tienen que ver con servicios de salud en los que se han incorporado nuevos médicos y también se está expandiendo la fuerza de protección a través de la Guardia Nacional", dice Gabriel Yorio, subsecretario de Hacienda, en entrevista con El Sol de México. Pág. 16

VENDEN SUS CASAS

No solamente se van empresas de Zacatecas

ZACATECAS. La migración de familias y empresas a otros estados por temor a la inseguridad provocó que aumentara el número de viviendas para venta o renta. Pág. 8

ESCRIBEN

Gerardo Galarza Pág. 5
Sara Lovera Pág. 14
Alberto Aguilar Pág. 18

7 503006 093029

LAURA LOVERA

Los inspira Cuauhtémoc Cárdenas

Con la premisa de poner fin a una sola voz en el país, políticos, académicos e intelectuales, presentaron la organización Mexicolectivo. Participan, entre otros, el exsecretario de Salud, José Narro Robles; del exprocurador General de la República, Diego Valadés Ríos, y priistas de antaño como Francisco Labastida Ochoa. Pág. 5

ADEUDA MÁS DE 22 MILLONES DE DÓLARES

México debe pago de membresía a la ONU

ROXANA GONZÁLEZ

El país aportó 36 millones de dólares en el 2020 y 37 millones dólares en el 2021

El gobierno de México adeuda más de 22 millones de dólares a la Organización de las Naciones Unidas de su cuota del 2022, la cual debió cubrir a más tardar el 31 de diciembre del año pasado.

Información entregada a **El Sol de México**, vía la Ley General de Transparencia y Acceso a la Información Pública, indica que la Secretaría de Relaciones Exteriores solo ha cubierto 12.8 millones de dólares (37 por ciento) de los 35 millones de dólares que el organismo mundial fijó a México como membresía para 2022.

"Al momento de elaborar esta respuesta, la cuota correspondiente al año en curso (2022) aún no ha sido cubierta en su totalidad", reconoce la Cancillería en su respuesta, la cual fue generada con fecha del 23 de enero por la Dirección General para la Organización de las Naciones Unidas y la Dirección General de Programación, Organización y Presupuesto de la SRE.

De los datos entregados a este diario se desprende que durante 2022 se realizaron dos pagos a la ONU para cubrir la aportación realizada hasta la fecha. El primero fue el 28 de noviembre, y el segundo, un día después.

La contribución de un país al organismo lo determina la Asamblea General de acuerdo con su capacidad de pago. En 2020, México aportó 36 millones de dólares y en 2021, 37 millones dólares.

De acuerdo con el artículo 19 de la Carta de las Naciones Unidas, el país que esté atrasado en el pago de sus contribuciones financieras no tendrá derecho a voto en la Asamblea General si este monto es igual o superior al de las contribuciones que adeuda por los dos años anteriores, aunque se permite una excepción si puede demostrar que, por causas ajenas a su voluntad, no pudo pagar.

"El pago restante se realizará a la brevedad posible, pues México considera prioritarios sus compromisos internacionales", respondió la cancillería. Pág. 4

pressreader PRINTED AND DISTRIBUTED BY PRESSREADER PressReader.com +1 604 278 4604 COPYRIGHT AND PROTECTED BY APPLICABLE LAW

Reclaman al STC Metro que informe sobre los alcances del seguro que se les otorgará a cada víctima por el incidente en la L3 Pág. 3

SERGIO VÁZQUEZ

Reciben 1.2 millones de abuelitos su pensión del bienestar en Edomex Pág. 8

CORTESÍA SECRETARÍA DEL BIENESTAR

Necesario oír opiniones de discapacitados para atender sus demandas, dicen diputados Pág. 5

La Prensa Oficial @laprensaoem www.la-prensa.com.mx MARTES 31 DE ENERO DE 2023

LA PRENSA®

DIRECTOR, LUIS CARRILES | AÑO XCV | NÚM.34,445 | ORGANIZACIÓN EDITORIAL MEXICANA | PAQUITA RAMOS DE VÁZQUEZ, PRESIDENTA Y DIRECTORA GENERAL

EL PERIÓDICO QUE DICE LO QUE OTROS CALLAN

CIUDAD LUZ

INVIERTE GOBIERNO CAPITALINO MÁS DE 670 MILLONES DE PESOS PARA AUMENTAR LA ILUMINACIÓN EN LA VÍA PÚBLICA Pág. 7

IGNACIO HUITZIL

Lorenzo Córdova y Ciro Murayama son activistas de oposición, afirma Sheinbaum Pardo Pág. 4

CORTESÍA GOBIERNO CDMX

Conforman la organización Mexicolectivo para terminar con el país de "una sola voz" NACIONAL

LAURA LOVERA

BUSCA HOY

NORMAL

REPORTE Indigo
CINCO DÍAS
EDICIÓN MÉXICO
No. 2664: MARTES 31 DE ENERO 2023
reporteindigo.com

$10.00

COAHUILA 2021, AÑO DEL BOQUETE FINANCIERO

Contratos millonarios enfocados a programas de asistencia alimentaria impulsados por el gobierno de Miguel Ángel Riquelme Solís, beneficiaron a empresas con un pasado lleno de controversias, a lo que se suman los cuestionamientos de qué se hizo con gran parte del dinero federal que se debió destinar al sector salud en ese periodo

12

CDMX

Metro, el "no lugar"

La mayoría de los suicidios ocurridos en el Metro, de 2019 a 2022, se concentran en dos Líneas del STC, y se debe a que son espacios impersonales y sin interacción social, según especialistas

18

INDIGONOMICS

Comisiones excesivas, barrera para usuarios

Las instituciones bancarias mexicanas mantienen un cobro excesivo de comisiones pese a que los procedimientos se han hecho más sencillos con el apoyo de la digitalización, advierte un ex titular de la Condusef

26

Pide AMLO a Lorenzo Córdova que rectifique sobre *"Plan B"* electoral

MARTES 31 DE ENERO 2023

unomásuno Nacional

5 Pesos CRÍTICO Y VERAZ

www.unomasuno.com.mx @unomasunomx unomasunoMXoficial

Presidente Editor: Dr. Naim Libien Kaui | Directora General: Dra. Karina A. Rocha | Año XLIV NÚMERO 15697

P. 5

Durante administración de **Delfina Gómez**

Encuentra *ASF* irregularidades en la SEP por 830 mdp

P. 6

Ricardo Monreal entrega *a diputados de Morena* su proyecto para la reconciliación

P. 7

Ilegal desalojo *de la "Casona" de Chihuahua 216:* obradoristas

P. 14

Adán Augusto López aclaró *a legisladores que están en el lado correcto de la historia*

P. 4

Se agrava conflicto AMLO-Córdova

Por Armando Reyes Vigueras » Pág. 9

ANÁLISIS: La conferencia de prensa de Lorenzo Córdova

Por Guillermo Buendía » Pág. 8

Día Cero

Palmieri y la DEA en los tiempos de tensión entre México-EU

Por Juan Manuel Aguilar » Pág. 17

Indicador Político

Crisis de la transición 1977-2000

2.- Democracia sin fin de régimen

Por Carlos Ramírez » Pág. 3

Canal en YouTube @el_independiente @ElIndpendiente /DiarioElIndependiente

EL INDEPENDIENTE

$8.00 | Director General: Carlos Ramírez | elindependiente.mx | Martes 31 de enero de 2023 | contacto@elindependiente.mx | Número 236

SE LE DESCOMPONE YUCATÁN A VILA

En la *Mañanera*, aceptó ser incapaz de llevar inversiones a la entidad

Por Redacción / *El Independiente* » Pág. 12

Saidén reprime a artesanos para facilitar construcción del Tren Maya

Por Luis Carlos Silva » Pág. 12

Marcha de maestros al Palacio de Gobierno; "Vila corrupto", gritan

Por Redacción / *El Independiente* » Pág. 12

Tras la puerta del poder

El pleito por la democracia transcurre sólo entre las cúpulas

Por Roberto Vizcaíno » Pág. 3

Agenda Confidencial

Que no manden "cascajo" a Banxico

Por Luis Soto » Pág. 4

Fuera Máscaras

#EsSandra

Por Callo de Hacha » Pág. 4

Gente detrás del dinero

Aeromar ha muerto… y nadie le avisó

Por Mauricio Flores » Pág. 5

Confidente Emeequis

El reino de la opacidad electoral

Por Julián Andrade » Pág. 5

No es sólo un rezago en Nuevo León

Por *Pato* Zambrano » Pág. 24

El baile de las *Corcholatas*

Las 4 corcholatas de Morena rumbo a 2024 se pasearon ayer en la Cámara de Diputados para exhibir su "músculo" y dejar en claro quién puntea en las preferencias electorales dentro de la 4T, en el inicio de sus trabajos de la Plenaria 2023. Hoy lo harán en el Senado de la República. (Fotos: Twitter) *» Pág. 9*

Palacio Nacional 2024

Candidato opositor: ¿de dónde saldrá?

» Pág. 8

Genaro recibió millonadas de Beltrán Leyva: nuevo testigo

Por Juan Antonio Cruz Bautista » Pág. 16

Caos en el Metro; ahora mucho humo en la Línea 9

Por Redacción / *El Independiente* » Pág. 11

EU pierde la guerra con Rusia

Por Salvador González Briceño » Pág. 20

El caso Tyre Nichols, más allá de la raza

Por Martha Aguilar » Pág. 21

El chile serrano en Mexico…, en chino; se importa… de China

Por Redacción / *El Independiente* » Pág. 18

AMLO: no hay denuncias contra Felipe Calderón

Por José Vilchis » Pág. 6

Mensaje Político

Sandra Cuevas: por sus dichos la conoceréis

Por Alejandro Lelo de Larrea » Pág. 14

www.ovaciones.com

ovaciones

76 ANIVERSARIO

MARTES 31
DE ENERO DE 2023
NÚMERO 26,447 AÑO LXXVI
Precio 7.00 pesos

@ovaciones | @ovacionesmx

P. 16

JASON EN ÁGUILAS Y TRAVIS, EN JEFES

Donna Kelce, la mamá con dos hijos en el SB

@NFLMEXICO

Colectivo por México

LAURA LOVERA

Diego Valadés fue orador. Ayer fue presentada la nueva organización rumbo a la elección presidencial 2024. Pág. 20

PLENARIA DE DIPUTADOS DE MORENA

Adán da *línea*: consejeros del INE saldrán por sorteo

El secretario de Gobernación plantea que sea a través de la insaculación como se elija a los cuatro nuevos consejeros del Instituto Nacional Electoral (INE), incluido el presidente.

"No hay que tenerle miedo a ello. Así es, va a ser por insaculación. Nosotros somos contrarios al *cuotismo*", dijo tras participar en la plenaria de los diputados de Morena. Pág. 18

MUESTRA CONTRADICCIONES

Abogado de García Luna exhibe al testigo *El Lobo*

Oscar Nava Valencia asegura que entregó 10 millones de dólares al ex secretario de Seguridad de México, a cambio de protección para traficar droga, pero se enreda . Pág. 19

EN 2022, INFORMA HACIENDA

Subsidio a gasolinas costó 397 mil mdp

Es equivalente a 1.4 por ciento del Producto Interno Bruto (PIB); se evitó inflación de 14 por ciento y que el combustible costara 33 pesos, dice el subsecretario Gabriel Yorio. Pág. 24

ESCRIBEN

Alberto Montoya Pág. 2
Héctor Muñoz Pág. 20
Sara Lovera Pág. 28
Eduardo Andrade Pág. 28

FOTOS: @TIGRES Y VIDEO

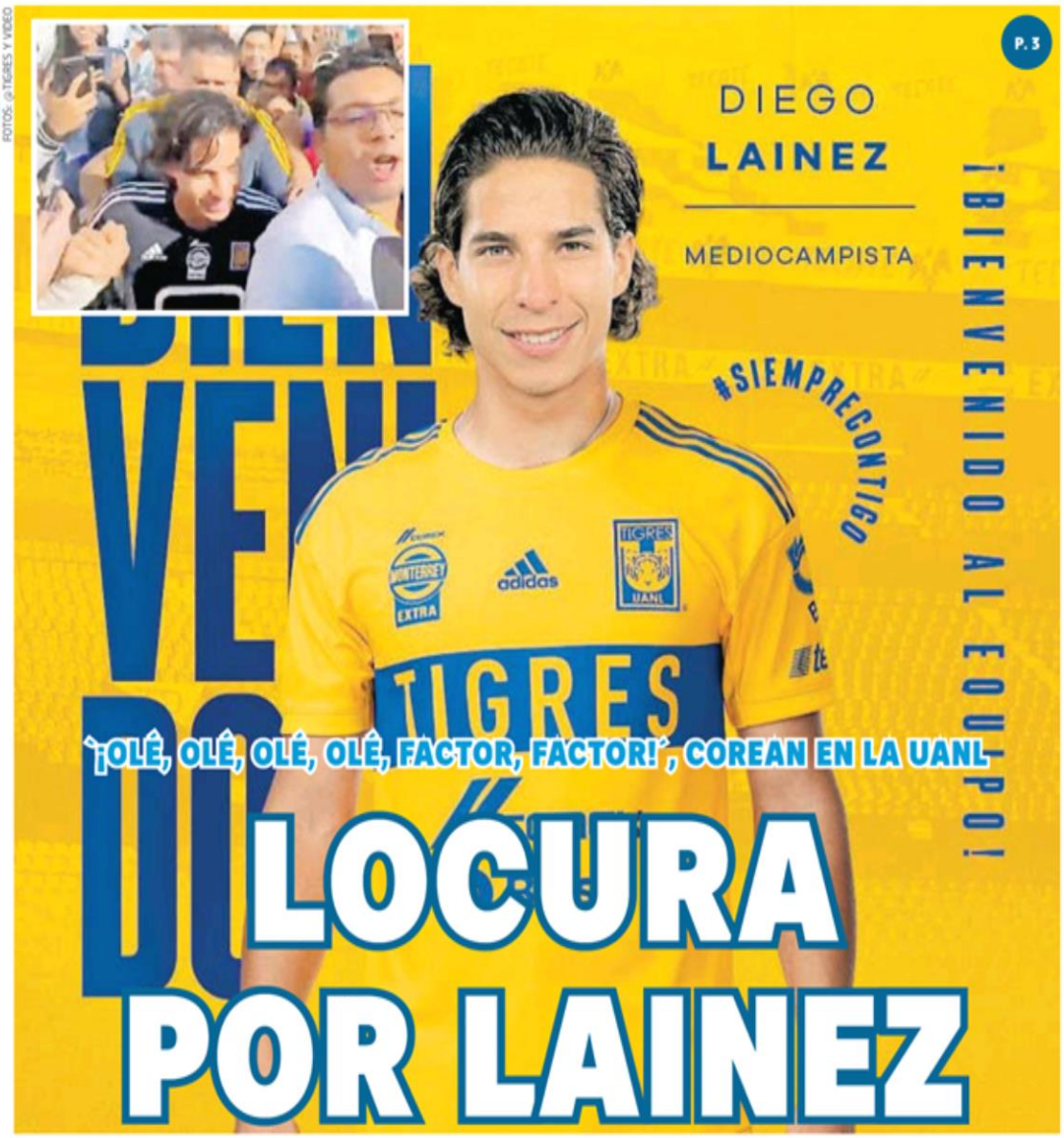

¡OLÉ, OLÉ, OLÉ, OLÉ, FACTOR, FACTOR!', COREAN EN LA UANL

LOCURA POR LAINEZ

LLEGA EL MEDIOCAMPISTA A PRUEBAS MÉDICAS CON LOS TIGRES, QUE TIENEN UNA AUTÉNTICA SELECCIÓN PARA EL TORNEO CLAUSURA, DEL QUE SE HAN JUGADO CUATRO JORNADAS

P.a GONZALEZSANTY

POR NULO APOYO DE FMT

Equipo mexicano no irá a Copa Davis

Acusan falta de planeación e interés; el torneo está programado para 4 y 5 de febrero, en Metepec.

P. 14

@FEDERICOGUTIERREZ

PILOTO MEXICANO DE NASCAR

Fico Gutiérrez muere a los 17

Sufre accidente automovilístico en el Estado de México, cuando viajaba con su hermano, que está hospitalizado.

P. 14

Construirá Textiles Avante nueva planta en Edomex Pág. 21

EJEMPLAR GRATUITO www.24-horas.mx diario24horas @diario24horas

RIHANNA, LISTA PARA EL MEDIOTIEMPO

La cantante busca ser la más vista y romper el récord de audiencia del halftime del Super Bowl, en manos de Katy Perry, con 118.5 millones de espectadores a nivel mundial DXT. P. 21

Homenaje fílmico a maestros

El Suplente expone la precariedad del sistema educativo en América Latina y busca visibilizar a esos héroes, asegura el cineasta Diego Lerman VIDA • P. 19

PIDEN DEJAR ATRÁS INCITACIÓN AL RENCOR

Sociedad civil busca un cambio para 2024

Académicos, activistas sociales, deportistas y políticos, así como excandidatos presidenciales y empresarios presentaron Méxicolectivo, una organización que aglutinará las propuestas ciudadanas rumbo a la sucesión presidencial en 2024. En un primer diagnóstico, Diego Valadés, uno de los 500 participantes en la presentación, llamó a recuperar la vida institucional, a terminar con el uso político de la pobreza y a dejar atrás la arbitrariedad en el ejercicio del poder. AMLO volvió a arremeter contra el presidente del INE al que llamó "farsante" MÉXICO P. 4 Y 3

MARTES 31 DE ENERO DE 2023
AÑO XII Nº 2864 | CDMX

24 HORAS
EL DIARIO SIN LÍMITES

CORCHOLATAS DE MORENA PIDEN UNIDAD ANTE DIPUTADOS MÉXICO P. 3

EXPOSICIÓN CON GARRA. A partir de esta semana, los visitantes de la Primera Sección del Bosque de Chapultepec podrán disfrutar de las fotografías e información sobre la vida del jaguar, una especie arraigada en la cultura mexicana CDMX P. 8

Guerrero, de las entidades con más desplazados

Solo en 2021, en el estado hubo mil 793 personas de seis municipios que huyeron en busca de seguridad y para evitar ser asesinados, de acuerdo con el último informe de la Comisión Mexicana de Defensa y Promoción de los Derechos Humanos. Hay varias localidades convertidas en pueblos fantasma ESTADOS P. 10

Nota
TOCA AQUÍ

INFLACIÓN *ENGORDA* PRECIO DE LOS TAMALES

Ni el Niño Dios pudo ayudar a esquivar el alza de insumos para su preparación; el incremento fue de hasta 200% para las fiestas de la Candelaria NEGOCIOS P. 18

TESTIFICA OTRO *NARCO* CONTRA GARCÍA LUNA

Óscar Nava Valencia, *El Lobo*, explicó los presuntos sobornos millonarios entregados al exsecretario de Seguridad; la defensa creó dudas sobre las declaraciones del testigo P. 6

HOY ESCRIBE

La semana pasada, comentamos en este espacio de los riesgos para la democracia en nuestro país de aplicarse el Plan B electoral del presidente López Obrador. En los últimos días hemos visto como organizaciones de la sociedad civil alertan del peligro que corren los procesos electorales y el voto de cada uno de los mexicanos que cuentan con ese derecho.

DOLORES COLÍN PÁGINA 7

DIARIO
ContraRéplica
www.contrareplica.mx
PERIODISMO DE INVESTIGACIÓN
No. 1129 / Año 04/ Martes 31 de enero de 2023. EJEMPLAR GRATUITO

Lorenzo Córdova, servidor sin principios y farsante: AMLO

POR FRANCISCO MENDOZA NAVA

Responde el presidente al activismo del consejero electoral en contra de la reforma electoral

LÓPEZ OBRADOR Presidente
"Lamentable que no tenga los ideales de su padre, Arnaldo Córdova"

Si la Corte rechaza Plan B será sólo una manchita más al tigre, señala el mandatario. Pág. 6

PASARELA EN PLENARIA DE MORENA

Los 5 aspirantes a la candidatura presidencial de la Cuarta Transformación, Marcelo Ebrard Casaubón, Gerardo Fernández Noroña, Adán Augusto López Hernández, Ricardo Monreal Ávila y Claudia Sheinbaum Pardo, participaron ayer en la plenaria de diputados de Morena para presentar sus propuestas. Por Uriel Bautista. Fotos: Cuartoscuro

- RECIBEN CON MARIACHIS AL CANCILLER EBRARD EN SAN LÁZARO. P. 4
- FERNÁNDEZ NOROÑA LLAMA A MANTENER UNIDAD MORENA-PT-PVEM. P. 5
- ÚNICOS DESPIDOS EN INE SERÁN LOS DE CÓRDOVA Y MURAYAMA: ADÁN AUGUSTO. P. 4
- MONREAL CONDICIONA PARTICIPACIÓN EN ENCUESTA PARA SELECCIÓN DE CANDIDATO. P. 5
- "COMPAÑERO CALUMNIADO, TIENE QUE SER DEFENDIDO", PIDE SHEINBAUM. P. 5

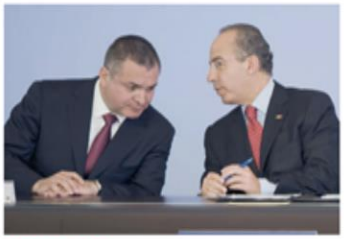

El secretario de Seguridad del sexenio de Felipe Calderón se habría reunido en 2 ocasiones con el líder del Cártel de los Valencia. Archivo

'EL LOBO' AFIRMA QUE SOBORNÓ A GENARO GARCÍA LUNA. P. 8

'LOBO' VALENCIA Narcotraficante
"Le di más de 10 millones de dólares en efectivo procedente de la droga"

FMI SUBE EXPECTATIVA DE CRECIMIENTO PARA MÉXICO. P. 3

CNDH PLANTEA TRANSFORMARSE EN DEFENSORÍA DEL PUEBLO. P. 7

REGRESAN A LOS SALONES DE CLASE 370 MIL UNIVERSITARIOS. P. 10

La vuelta a las aulas fue "atropellada" ante fallas en la Línea 3 del Metro. Cuartoscuro

EN ESTE EJEMPLAR/ LA JORNADA NACIONAL

La Jornada Hidalgo

MARTES 31 DE ENERO DE 2023
HIDALGO // AÑO 2
NÚMERO 603 // Precio 10 pesos

Difícilmente Hidalgo lo puede atender, reconoció el titular de la SEPH

Estado pide al Gobierno federal ayuda para pagar a docentes homologados

- "Cada año es la misma problemática", admitió Castrejón
- Dinero para prestación "no está alineado al presupuesto"
- El asunto debe revisarse y ver si es viable a futuro
- El tema fue abordado en visita de AMLO a la entidad

NATHALI GONZÁLEZ / P4

Grupos luchan por control del Sindicato del Poder Ejecutivo

▲ Anoche dos grupos de personas afiliadas al Sindicato Único de Trabajadores al Servicio del Poder Ejecutivo de Estado de Hidalgo se enfrentaron para el tomar el control del edificio sede de la organización gremial. Mientras el grupo encabezado por el actual dirigente, Víctor Martín Licona Cervantes, resistió para mantener el control del inmueble, un sector disidente intentó tomarlo por la fuerza, aunque finalmente fueron desalojados por elementos de la Secretaría de Seguridad Pública estatal, operativo que dejó un saldo de tres personas detenidas. Foto Especial / P6

"Es hoy cuando la misma población debe exigir con voz más fuerte la no intromisión al transporte público de gente que no tenga nada que ver con las mejoras de este transporte colectivo que ha sido histórico por su buen desempeño". AÍDA SUÁREZ. / P4

Denuncian a exalcaldesa de Santiago Tulantepec

- Por el delito de ejercicio indebido del servicio público en obras de electrificación
- El monto asciende a más de 3 millones de pesos, informaron asambleístas
- Fue presentada por los regidores Maribel Lira Alva y Juan Francisco Marroquín Castro

NATHALI GONZÁLEZ / P5

De Interés General

▲ Foto Especial

Elección de consejeros, por insaculación: Adán Augusto

- Planteó que sea por este medio como se elija a los cuatro nuevos consejeros del INE
- "Nosotros somos contrarios al 'cuotismo'", afirmó el secretario de Gobernación
- Negó que con la aprobación del Plan B se vayan a presentar despidos

REDACCIÓN / P9

DESCARGA NUESTRA APP
Google play
App Store

CÁMARA DE DIPUTADOS
LXV LEGISLATURA

SÍNTESIS INFORMATIVA NACIONAL

MESA DIRECTIVA

COORDINACIÓN DE COMUNICACIÓN SOCIAL

"2023, AÑO DE FRANCISCO VILLA, EL REVOLUCIONARIO DEL PUEBLO"

PERIÓDICO	PAGINA	FECHA	SECCIÓN
PULSO DIARIO DE SAN LUIS		31/01/2023	LEGISLATIVO

CNDH presenta iniciativa para transformarse en Defensoría del Pueblo

La Comisión Nacional de los Derechos Humanos (CNDH), a cargo de Rosario Piedra Ibarra, presentó una Iniciativa de Ley ante las Cámaras de Diputados y de Senadores para elevar al organismo al rango de Defensoría Nacional de los Derechos del Pueblo.

En un comunicado, la CNDH señaló que no es para atender únicamente a los pobres, como equivocadamente se ha señalado, sino también para reafirmar su autonomía y potenciar los alcances de su misión para que se observe íntegramente el mandato que desde 2011 otorga la Constitución Política al Estado mexicano y a todas sus autoridades.

https://pulsoslp.com.mx/nacional/cndh-presenta-iniciativa-para-transformarse-en-defensoria-del-pueblo/1608996

PERIÓDICO	PÁGINA	FECHA	SECCIÓN
El Sol de Puebla		31/01/2023	LEGISLATIVO

Creel levanta la mano para la presidencia del país. “Estoy entusiasmado”

El presidente de la Cámara de Diputados, Santiago Creel, reiteró que cuando sea el momento se inscribirá para ser candidato a presidente del país. “A mí me da mucho entusiasmo decirles a los militantes y a la sociedad civil que estoy listo y decidido a inscribirme cuando empiece el proceso pre-electoral. Ellos tendrán la última decisión, pero por pronto estoy viendo que el país necesita un cambio de rumbo. Estoy convencido de ello”, compartió.

VIDEO

PERIÓDICO	PAGINA	FECHA	SECCIÓN
El Sol de Puebla		31/01/2023	LEGISLATIVO

Santiago Creel considera que Eduardo Rivera ha hecho un buen trabajo

Santiago Creel Miranda, presidente de la Mesa Directiva en la Cámara de Diputados, cree que el edil Eduardo Rivera Pérez ha hecho un gran trabajo para ser considerado como candidato al Gobierno de Puebla en el 2024, sin embargo, considera que su participación la deberán tomar los ciudadanos y los militantes del Partido Acción Nacional (PAN) en el estado. Confirmó que irán en alianza y por ello, también es muy pronto para designar a un abanderado.

https://www.elsoldepuebla.com.mx/local/santiago-creel-avala-trabajo-de-eduardo-rivera-para-la-gubernatura-9543037.html

PERIÓDICO	PAGINA	FECHA	SECCIÓN
Contigo Puebla		31/01/2023	LEGISLATIVO

Prepara PAN Puebla cambio de dirigencia en el Congreso

Lo anterior, de acuerdo con los establecido en un documento que se entregó el pasado 26 de enero a la Junta de Gobierno y Coordinación Política, pero cuya recepción se formalizó un día después.

En tanto, Alcántara Montiel se mantendrá en su puesto como diputado, y continuará con la vicerrectoría de la presidencia, lo que le faculta para representar al partido ante ausencias del líder de bancada.

Cabe señalar que estos cambios se habían planteado hace varios meses meses tanto por diferencias al interior del partido, como por las mismas facultades que señalan sus principios políticos.

En los últimos días también se cuestionó que Alcántara Montiel no participara en otras actividades del PAN, en especial en la reunión que se tuvo con el diputado federal Santiago Creel Miranda.

https://contigopuebla.mx/2023/31109/prepara-pan-puebla-cambio-de-dirigencia-en-el-congreso/

PERIÓDICO	PAGINA	FECHA	SECCIÓN
Angulo7		31/01/2023	LEGISLATIVO

Solicitud de recursos a Federación para pavimentar, sin respuesta: Rivera

El alcalde Eduardo Rivera Pérez dio a conocer que desde el año pasado, envió un oficio dirigido al presidente Andrés Manuel López Obrador donde solicitaba más recursos para el tema de pavimentación en el municipio, del cual no ha recibido respuesta.

Informó también que, con el apoyo del Cabildo de Puebla, logró incrementar el recurso destinado a pavimentación, de 50 a 100 millones de pesos para intervenir en colonias que tienen más de 40 años sin ser rehabilitadas, cuestión por la cual pidió a la Federación más ingresos para las acciones y que parte de la plática con el diputado Santiago Creel Miranda.

https://www.angulo7.com.mx/2023/01/30/sin-respuesta-peticion-a-federacion-para-pavimentar-rivera/

Felipe P. Mecinas
@mecinas

Les comparto la entrevista al diputado @SantiagoCreelM en @elsoldepuebla1 sobre alianza en #Puebla, elecciones anticipadas, federalismo borrado y el ataque al INE.

—"La tercera es la vencida", afirma

youtu.be/3x2cMXf-ZhI

PERIÓDICO	PÁGINA	FECHA	SECCIÓN
La Razón	1, 3	31/01/2023	LEGISLATIVO

SEGOB PIDE A MORENISTAS CUIDAR EL PROCESO

Va 4T por nuevos consejeros del INE vía tómbola, para no "suplicar" acuerdos

POR **Y. BONILLA, M. JUÁREZ Y J. CHAPARRO**

EL TITULAR de Gobernación rechaza solicitar apoyo a otras fuerzas para designar a quienes ocuparán 4 espacios que quedarán vacantes en abril **págs. 3, 4, 6 y 9**

EL FUNCIONARIO equipara consenso con "reparto del botín" y pide no temer a la insaculación; ésta aplicaría con 20 perfiles aprobados por comité técnico

- **Da Plan B** incentivos para burlar la ley, advierte consejero Rivera; Humphrey anticipa que impedirá indagar casos como Amigos de Fox, Pemexgate...
- **AMLO** tacha a Córdova de farsante, racista y de no tener principios; anticipa que si la Corte rechaza su reforma sería "una manchita más al tigre"
- **Dante,** Valadés, Narro y personajes de MC y de la sociedad civil lanzan el opositor Encuentro Colectivo por México; Cárdenas fue el gran ausente

NO VAMOS a suplicar la construcción de una artificial mayoría constitucional... Muchos de aquí incluso fueron (electos) por insaculación"

Adán Augusto López
Secretario de Gobernación

PERIÓDICO: La Razón | PÁGINA: 1, 3 | FECHA: 31/01/2023 | SECCIÓN: LEGISLATIVO

"No vamos a suplicar por mayoría", dice Adán Augusto

Morena descarta acuerdos y va por tómbola para elegir consejeros

TITULAR DE SEGOB desecha negociar con la oposición para llegar a un consenso sobre nuevos integrantes del INE: que suerte decida; critica a "trasnochado que ya se va"

• Por Yulia Bonilla
yulia.bonilla@razon.com.mx

La posibilidad de buscar una negociación política o consenso con la oposición en el proceso para designar a los cuatro nuevos consejeros del Instituto Nacional Electoral (INE) fue desechada por el titular de la Secretaría de Gobernación (Segob), Adán Augusto López Hernández, quien este lunes dijo a las y los diputados de Morena que "no vamos a suplicar" y aseguró que el método que se aplique deberá ser la insaculación o tómbola, es decir, un sorteo.

Foto: Cuartoscuro

EL CONSEJERO presidente, Lorenzo Córdova, y el presidente del TEPJF, Reyes Rodríguez, ayer.

Así será el relevo

El proceso de elección de consejeros del INE considera los siguientes puntos:

- **El 3 de abril,** José Roberto Ruiz, Adriana Favela, Ciro Murayama y Lorenzo Córdova concluyen su encargo.
- **El CTE** remitirá al pleno 4 quintetas para su votación. Para ser consejero se necesita mayoría calificada.
- **De no alcanzarse** los votos necesarios, las 4 quintetas con 20 nombres serán devueltas a la Jucopo para tratar de que se generen los consensos necesarios.
- **En caso de que no se logren** los acuerdos, se convocará a sesión en el pleno de la Cámara de Diputados para realizar una insaculación o tómbola.
- **Si no hubiese consejeros** designados al límite del plazo, será la Suprema Corte la que realice una tómbola en la que se elegirá a los nuevos consejeros.

ELDATO

LA SEMANA PASADA la Cámara de Diputados analiza declarar como inacatable la sentencia del TEPJF, en la que le ordenó corregir la convocatoria para elegir a los cuatro consejeros.

Al inaugurar la Cuarta Reunión Plenaria de la bancada guinda en San Lázaro, el funcionario encargó a los legisladores "cuidar" el proceso que comenzará en cuanto el Comité Técnico de Evaluación (CTE), que analizará los perfiles de quienes aspiren a un lugar en el Consejo General del órgano autónomo, quede instalado.

"Como ustedes son gente de convicción y saben que no vamos a suplicar la construcción de una artificial mayoría constitucional, yo les pido que cuiden el proceso... Muchos de aquí fueron por insaculación, así se puede y se debe elegir a los consejeros electorales. Ustedes harán su trabajo, habrá un Comité Técnico y estoy seguro que habrá 20 perfiles de mexicanas y mexicanos íntegros, de primera, comprometidos con su país", sostuvo.

López Hernández dijo no tener "miedo" de implementar este procedimiento, pues señaló que en Morena son "enemigos del cuotismo" que otras administraciones aplicaron para "repartir el botín".

"Un trasnochado que ya se va, dijo que cómo es posible que se esté previendo la insaculación, que lo que hay hacer es política para que, por consenso, obtener un consejo ciudadano. A ése yo le contesto, que de esa manera que lo designaron a él en su época, eso no es hacer política, eso fue el reparto del botín, así llegó él a ser presidente", dijo, en referencia al consejero presidente, Lorenzo Córdova.

La insaculación es la última alternativa para contar con nuevos consejeros electorales, que en este caso serán los reemplazos de los cuatro que concluyen sus encargos el 3 de abril próximo, entre ellos Córdova y Ciro Murayama.

> **Y COMO USTEDES** son gente de convicción y saben que no vamos a suplicar la construcción de una mayoría artifical constitucional, pues yo les pido que cuiden el proceso"
>
> **Adán Augusto López**
> Secretario de Gobernación

El proceso indica que, una vez que el CTE evalúe a los aspirantes a ser consejero del INE y remita un informe con los mejores perfiles a la Junta de Coordinación Política (Jucopo) de la Cámara de Diputados, se expedirán las cuatro quintetas por parte del mismo comité.

Luego, la Jucopo deberá notificar a la Mesa Directiva en San Lázaro el acuerdo de propuesta de designación de los consejeros, lo cual deberá ser votado por el pleno de la Cámara de Diputados, pero de no haber consenso para la mayoría calificada, se recurrirá a la insaculación.

De no darse dicho proceso en tiempo y forma en la Cámara baja, la Mesa Directiva remitirá de inmediato al pleno de la Suprema Corte de Justicia de la Nación (SCJN) las listas que conformó el CTE para que proceda, también mediante insaculación, a la designación de los consejeros.

"Esta legislatura (es) para ustedes, los integrantes de este movimiento, pues estamos acostumbrados a otro tipo de cosas y estamos acostumbrados a la gente que trabaja de manera honesta, de manera abierta, de cara a los ciudadanos. No hay que tenerle miedo a la insaculación", dijo.

Tras recordar que el consejero presidente del INE está a punto de dejar el cargo, le pidió "que empiece a hacer el inventario para que le entregue a la o a el presidente que ustedes presenten".

Mientras el secretario anunciaba el sorteo como la única salida a la designación de consejeros electorales, bajo el argumento de no permitir más el reparto de cuotas que, dijo, hicieron otros gobiernos, en la plenaria del PRI se advirtió que también darán batalla.

"Queremos que las mejores mexicanas y los mejores mexicanos sean consejeros del INE. Vienen días difíciles, vienen días de presión, vienen días de golpes, pero sabemos que tenemos un presidente (Alejandro Moreno) que resiste eso y más, y yo quiero que sepa, presidente, que nosotros nunca hemos dudado de su liderazgo y vamos a estar siempre con la dirigencia nacional", dijo Rubén Moreira, coordinador de los diputados priistas.

En la plenaria de Morena, el secretario de Gobernación también mencionó a las y los diputados que este 2023 será el "año de la consolidación" del trabajo legislativo que realizan, aunque aún existen pendientes por sacar adelante, como la aprobación de las iniciativas enviadas por el Presidente de la República en materia aérea y del ISSSTE, entre otras.

Dentro de este apartado, comentó que algunos diputados ya analizan complementar la Reforma Electoral con más iniciativas en la materia; no obstante, aclaró que no necesariamente serán de Morena, sino de otros grupos parlamentarios. Entre éstas se encuentra una del priista Moreira para combatir la injerencia del crimen organizado en los comicios.

Aunque al inicio descartó que el mandatario vaya a enviar una iniciativa de reforma constitucional pronto, más adelante confirmó que en marzo podría remitir un proyecto en materia de salarios para el sector público.

58
Votos de la oposición se necesitan para la mayoría calificada

"Todos pagaremos las consecuencias del Plan B"

EL CONSEJERO PRESIDENTE del Instituto Nacional Electoral (INE), Lorenzo Córdova, aseveró que las consecuencias del Plan B de la Reforma Electoral la "vamos a pagar" todos como sociedad, por lo que insistió en que los ciudadanos recurran a los mecanismos jurídicos a su disposición para evitar la muerte de la democracia en México.

"Lo que nos queda es defender lo que tenemos y recurrir a los mecanismos jurídicos, pero, sobre todo, asumir que la sociedad sí puede definir su propio futuro", manifestó.

Al participar en la conferencia Retos y desafíos de las autoridades electorales, en la Universidad de Monterrey, junto con el presidente del Tribunal Electoral del Poder Judicial de la Federación (TEPJF), Reyes Rodríguez, por segundo día consecutivo, llamó a los ciudadanos a defender los avances logrados en materia electoral en las últimas cuatro décadas.

Córdova señaló que la muerte de las democracias es culpa de los autoritarios, pero también existe una responsabilidad cómplice de quienes no actúan para evitarlo.

"Lo peor que puede pasar es que las democracias a veces mueren, y la culpa es de los autoritarios, pero la responsabilidad no siempre es única", enfatizó.

Magali Juárez

PERIÓDICO	PÁGINA	FECHA	SECCIÓN
Los tres poderes		31/01/2023	COLUMNAS Y ARTÍCULOS

LOS TRES PODERES

Juan López Miguel

PLENARIA DE MORENA: ADÁN, PIDE HACER CAMPAÑA; CLAUDIA, CHILLA; MARCELO, CASO OVIDIO Y RICARDO, LA RECONCILIACIÓN, HOY, LOS RECIBE

Los presidenciables del grupo mayor en el Congreso de la Unión, hay que decirlo, aprovecharon invitación que hizo la bancada en Cámara de Diputados, y de esa manera, expusieron propuestas para alcanzar la candidatura o exponer los casos que enfrentan en su actual encargo.

Los tres "hermanos" que tiene el presidente Andrés Manuel López Obrador, sólo acudieron para explicar situación de los asuntos que tienen las dependencia a su cargo o para declararse ante miembros de la bancada, cual víctimas, ante incapacidad de ofrecer respuesta a situaciones con foco rojo, en el área a su cargo.

Es decir, acudieron a ponderar manera en que resuelven asuntos mediáticos o no, bajo su responsabilidad. La excepción, Ricardo Monreal Ávila, quien explicó su plataforma de campaña, y, con oficio, lanzó indirectas con destinatario bien directo.

Adán Augusto López Hernández, político-político, ilustró a sus oyentes, agenda política que, delineamos ayer, la cual, hay que decirlo, es con la que cierran el quehacer legislativo en LXV Legislatura, toda vez que el primer periodo del tercer año de ejercicio que inicia en septiembre, es uno en el cual, ausentismo se incrementa, porque todos andan en campaña política, para Presidente, gobernador, Congreso local. senadores y diputados.

Cual lo caracteriza ronca voz y estilo para expresar su pensamiento político; apresurado, de sopetón, pero puntual, el ex gobernador de Tabasco, confirmó que la agenda legislativa son los casos de

elección de consejeros electorales, previo asunto de integrar Comité Técnico de Evaluación par el asunto y plan "B" en materia electoral, que está pendiente en el Poder Legislativo, desde el pasado periodo ordinario de sesiones en diciembre.

Sin importarle críticas a su falta de oficio y sensibilidad para el asunto de elegir 4 vacantes al Consejo General del Instituto Nacional Electoral, el titular de Segob, prácticamente arengó a miembros del grupo parlamentario que coordina Moisés Ignacio Mier Velazco, se encomienden a suerte en la bancada, porque perfiló insaculación para esa designación.

Además, los instó a hacer "política, mucha política", para refrendar proyecto de "transformación" y llevar a Morena, a la victoria electoral en el 2024, "de la Presidencia de la República, para abajo", Es decir, el secretario de Gobernación, debe saber algo, como para solicitar a diputados del partido, hagan talacha política en sus distritos electorales o circunscripciones plurinominales, para ganar elecciones federales 2024.

Que son nada más y nada menos, que elección de Presidente, senadores de la República y diputados federales, la prioridad en el "movimiento".

O sea, el discurso político del encargado en política interior del país, perfila, hay que decirlo, que Morena y su jefe máximo, no están con total seguridad, en repetir triunfo en las urnas electorales, como en el 2018, cuando más de 30 millones de mexicanos votaron por Andrés Manuel López Obrador, para gobernar a la nación, desde ese año y hasta el 2024.

Como tampoco están seguros de que sus cartas marcadas en el asunto de elección de consejeros electorales, sean los que impulsen, porque tendrán una valla insalvable, que se llama bloque opositor, que integran PAN-PRI-PRD-MC, motivo por el cual, presagia método de insaculación, al azar.

Llama atención el discurso de Adán Augusto, porque es nada menos que el responsable de la política interior del país, sabe y conoce hasta qué grado de aceptación tiene el gobierno entre la ciudadanía,

con Morena y, por lo que denotó ayer en su discurso que expuso ante la b ancada de Morena en San Lázaro, reportes que le presentan sus asesores, no son optimistas.

¡Vamos, pues!, el de ayer, el discurso político que expuso el responsable de Segob, no fue de triunfalismo ni del "carro completo" para el próximo año en las urnas, y no dudó en solicitar que los diputados federales, hagan talacha político-electoral.

Patético, el discurso de la señora Claudia Sheinbaum Pardo, quien prácticamente, acudió a plenaria de los representantes populares de Morena, a hacerse víctima por los accidentes en el Metro; cómo estará su sentir político-personal, al grado de pedir que ante "la infamia", clase política del partido, la defienda, como a cualquier militante distinguido.

Lo peor, que la autoritaria gobernante en la capital del país, llegó con la sombra del jefe máximo de Morena y del Ejecutivo Federal, para causar más lástima por la situación política-personal en la que se encuentra, tras hechos "atípicos" en el principal Sistema de Transporte Colectivo en CDMX, como es el Metro, hay que decirlo, obra de infraestructura que heredó a la capital el expresidente, Gustavo Díaz Ordaz.

Reiteramos lo que ya publicamos en este espacio, en tiempo y forma, desde administración del ingeniero Cuauhtémoc Cárdenas Solórzano, abandonaron al Metro, y poco o nada importó mantenimiento preventivo y correctivo a los trenes, vías, instalaciones eléctricas, de alta tecnología, y los accidentes, se presentaron; a lo que s añaden el pésimo estado en que se encuentran las estaciones, en su interior y exterior, cual M La Raza.

Hoy, Claudia Sheinbaum, chilla, pero de manera paradójica, los que la impulsaron al encargo que tiene, son los mismos que, sin proponérselo, "echan para atrás", sus aspiraciones futuristas.

Situación en la que diputados federales en LXV contribuyeron, porque ellos, son mayoría en Cámara de Diputados, y Congreso capitalino, redujeron presupuesto al Metro, en el mandato que les ordenaron de aplicar "austeridad", al gasto público, e incrementan billete y más billete, para obras

emblemáticas del Presidente: controversial "Tren Maya", refinería en el estado natal de Andrés Manuel López Obrador y el elefante blanco, AIFA.

El diputado Jorge Romero Herrera, PAN o su correligionario, Santiago Creel Miranda, presidente en mesa directiva; y la diputada del PRI, Sue Ellen Bernal Bolnik, lo expusieron en posicionamientos o en tribuna de Comisión Permanente, sin que senadores o diputados de Morena, los reconvinieran.

Marcelo, el soberbio canciller, otro actor político que también tiene aversión por los medios, como Carlos Medina Plascencia en el PAN y Porfirio Muñoz Ledo y Pablo Gómez Álvarez en Morena, llegó a la plenaria de los diputados del partido en el poder, a defenestrar al joven Ovidio Guzmán, luego que lo arroparon en Culiacán, con intervención directa del Presidente de la República.

Ese cónclave legislativo del partido oficial, lo resaltó Marcelo Luis Ebrard Casuabón, no porque sea brillante orador o su discurso político, acapare atención, ¡no!, sino porque diputados federales de Morena que simpatizan con su candidatura presidencial, llevaron mariachi y algunos de ellos pidieron emblemática composición de José Alfredo Jiménez, "El rey", melodía que entonaron.

Como se esperaba, correligionarios que no lo son como Ricardo Monreal Ávila quisieran fueran con él, lo increparon en la plenaria por sus desencuentros con el jefe máximo de Morena y del Ejecutivo Federal, momentos en los cuales, el político de Zacatecas, no cayó en provocación.

Reiteró que discrepar, no significa confrontación o desacuerdos con el Presidente y dejó en claro su respeto por el marco legal, constitucional que prevalece en la nación.

Monreal, ofreció su discurso, tesis, la reconciliación del país y sus sectores.

El político de Zacatecas, fue cuidadoso de no incurrir en provocación con los adoradores de Andrés Manuel López Obrador en la bancada de San Lázaro, y no puyó ni hizo alusión al mandatario, en asuntos como el plan "B" en materia electoral.

En preguntas que le hicieron, fue claro en señalar que una cosa es discrepar y otra cosa es confrontación, enfrentamiento, con el Presidente.

Hábilmente, el coordinador de Morena en el Senado, evocó a los clásicos de la ciencia política, desde los antiguos, Grecia, Esparta Atenas, Roma, en quienes, ponderó, "trato de concatenar consejos en materia política, que es a lo que nos dedicamos".

Con ese sustento académico, cursillo breve en el auditorio "Aurora Jiménez de Palacios" del Palacio Legislativo de San Lázaro (de manera coloquial se le conoce como auditorio "Aurora Palacios, primera diputada federal en este país), de pensamientos políticos, Monreal, delineó algunos, como el de Pericles: "la soberbia, es el camino al distanciamiento social y el decaimiento de la democracia".

O el de Aristóteles, en su en su capítulo dos: "el fingimiento político, destruye a la sociedad"; o el tres, de Cicerón Marco Tulio: "la mentira política, bofetada al rostro de la sociedad".

O el del célebre italiano, Nicolás Maquiavelo: "los políticos no deben de dejar de creer en la gente, aunque le gente, deje de creer en ellos".

Ese cursillo breve del pensamiento universal que legaron al mundo los clásicos de la ciencia política, los plasma Ricardo Monreal, en su libro, que tituló, "Errar es humano, rectificar, es política".

La verdad, hay que decirlo, esos pensamientos que deletreó el senador de Morena ante diputados federales del partido, no fueron casuales ni por obra de la coincidencia

Tuvieron destinatario directo.

Presencia de los presidenciables de Morena y del presidente Andrés Manuel López Obrador, en el auditorio "Aurora", como despectivamente llaman en bancada de Morena, ese recinto en las instalaciones del Palacio Legislativo de San Lázaro.

Así lo insertaron en el programa que desarrollaron ayer, para su plenaria.

Hoy, seguramente, el jefe máximo del partido y del Ejecutivo Federal, dará su opinión a lo que vio y oyó ayer, cuando los presidenciables del "movimiento", acudieron cual ponentes de su proyecto para el 2024, ante representantes populares del partido en el poder.

Hoy, Ricardo Monreal, es anfitrión de los "tres hermanos del Presidente".

El coordinador parlamentario, estará atento a lo que diga el mandatario acerca de la intervención que ayer hizo ante diputados del "movimiento" y, enseguida, a presidir trabajos plenarios de los senadores del grupo mayor.

¡Ah!, la política.

EN EL CHACALEO

Durante su presentación ante los diputados federales de Morena, Ricardo Monreal Avila reportó a sus correligionarios que, ayer, recibieron la minuta del plan "B" en materia electoral, con el único artículo relativo a la "transferencia de votos" o como se le conoce, "cláusula de la vida eterna"… El legislador de Zacatecas, informó a la bancada legislativa de su partido en San Lázaro, que el decreto, se turnó a comisión de Gobernación y Estudios Legislativos, Segunda… Bagaje de Monreal, señaló que en este asunto, hay solamente dos hipótesis normales: o se aprueba o no se aprueba… "Si se vota en contra del único artículo entonces, queda sub judice, porque ustedes lo aprueban, la Cámara lo rechaza y ese artículo se sale, se saca de todo el paquete legislativo y, entonces, se enviará al Ejecutivo todo el paquete legislativo sin ese artículo"… El plan "b" para este artículo en la minuta que llegó ayer al Senado, también los explicó: "si ese artículo se aprueba y el Senado por mayoría se allana de la modificación que ustedes (los diputados) hicieron en diciembre, entonces, se turna todo el paquete al Ejecutivo para su publicación y promulgación"… El diputado Héctor Chávez Ruiz, PRD, presentó iniciativa que adiciona una fracción al artículo 13 en Ley del Seguro Social, para establecer que las personas operadoras de vehículos de servicio de transporte público no asalariadas, podrán voluntariamente, ser sujetas de aseguramiento al régimen obligatorio. El decreto, se analiza en comisión de Seguridad Social… La representante popular de Morena, Andrea Chávez, Treviño, impulsa reforma a Ley de la CNDH, artículo 6, con el objetivo que el Diagnóstico Nacional de Supervisión Penitenciaria, que elabora el órgano autónomo, a cargo de Rosario Piedra Ibarra, garantice respeto a derechos humanos de los internos; que el análisis que propone la institución, considere políticas públicas que se apliquen sobre el respeto a los derechos fundamentales en el sistema penitenciario, así como llevar a cabo denuncias de actos y omisiones

que adviertan faltas administrativas o violaciones a derechos humanos… ¡Ojalá!... Impericia, falta de oficio, bagaje y sensibilidad, alcanzaron al jefe máximo de Morena y del Ejecutivo Federal, y de esa manera, hoy, Los Tres Poderes del Estado, son los fieles de la balanza en la sucesión de Andrés Manuel López Obrador, quien, ni así, podrá proponer y disponer de su candidato o candidata, cual son sus deseos… ¡Caramba!... Si hoy, el atole se le hace engrudo al mandatario, con el plan "B" electoral, para que la elección de su candidato o candidata el primer domingo de junio en el 2024, sea cual día de campo, hay que esperar protestas de la militancia y clase política, con resultados de "encuesta a modo", para designar candidato o candidata a la Presidencia… ¡Cuidado!... Una, chilla, bajo la sombra de su jefe máximo; otro, arenga a hacer talacha político-electoral, para ganar elección del próximo año y otro, termina de defenestrar al hijo del aquel legendario sinaloense, Joaquín Guzmán Loera… Son los "tres hermanos del Presidente". Con esos "hermanos", para qué quiere más bloque opositor el presidente Andrés Manuel López Obrador…

www.los3poderes.com... juanlopez23@hotmail.com... Twitter: @JuanLopezMiguel…

CÁMARA DE DIPUTADOS
LXV LEGISLATURA

SÍNTESIS INFORMATIVA NACIONAL

JUCOPO

JUNTA DE COORDINACIÓN POLÍTICA

COORDINACIÓN DE COMUNICACIÓN SOCIAL

"2023, AÑO DE FRANCISCO VILLA, EL REVOLUCIONARIO DEL PUEBLO"

PERIÓDICO	PÁGINA	FECHA	SECCIÓN
EL UNIVERSAL	PP-6	31/01/2023	LEGISLATIVO

PASARELA DE PRESIDENCIABLES, CON PISO PAREJO EN DECIBELES DEL APLAUSÓMETRO

Adán Augusto López | Claudia Sheinbaum | Ricardo Monreal | Marcelo Ebrard

Corcholatas piden unidad contra los conservadores

Solicitan el respaldo para sus temas prioritarios: designación de consejeros electorales, hacer frente al golpeteo por el Metro, proyecto de nación y combate al tráfico de armas

SUCESIÓN 2024

ANTONIO LÓPEZ Y VÍCTOR GAMBOA
—nacion@eluniversal.com.mx

Los cuatro aspirantes presidenciales de Morena aprovecharon el espacio que les abrieron los diputados de su partido en San Lázaro para llamar a la unidad contra los conservadores rumbo a 2024 y seguir apoyando al presidente Andrés Manuel López Obrador. También pidieron respaldo para sus prioridades.

En el primer día de las reuniones plenarias, el secretario de Gobernación, Adán Augusto López, solicitó que la designación de los consejeros electorales sea por insaculación para dejar atrás los nombramientos por cuotas.

La jefa de Gobierno de la Ciudad de México, Claudia Sheinbaum, exhortó a hacer un frente de defensa contra las "calumnias" que ha recibido por los incidentes en el Metro.

El senador Ricardo Monreal presentó su proyecto de nación y pidió apoyarlo. Dijo que pensar diferente "no es estar contra el Presidente" y que si una ley es injusta debe cambiarse.

El canciller Marcelo Ebrard abogó por la unidad y destacó su respaldo a López Obrador, tras plantear como su prioridad combatir el tráfico de armas de Estados Unidos a México.

EL DATO

Los presidenciables morenistas acuden hoy a las plenarias de los diputados del Verde y PT, y de los senadores de Morena.

PERIÓDICO	PÁGINA	FECHA	SECCIÓN
EL UNIVERSAL	PP-6	31/01/2023	LEGISLATIVO

Corcholatas llaman a la unidad y tiran línea

Aspirantes guindas a contender por la Presidencia en 2024 **piden respaldo a legisladores para atender sus propias prioridades**

ANTONIO LÓPEZ Y VÍCTOR GAMBOA
—nacion@eluniversal.com.mx

Las *corcholatas* presidenciales de Morena acudieron a la Cámara de Diputados para pedir unidad, pero también dictaron línea a los legisladores, a quienes les demandaron respaldo para atender sus propias prioridades.

Durante el primer día de la reunión plenaria de la bancada guinda, el secretario de Gobernación, Adán Augusto López, exigió llevar a la insaculación la elección de los nuevos consejeros del Instituto Nacional Electoral (INE); la jefa de Gobierno de la Ciudad de México, Claudia Sheinbaum, solicitó hacer frente a las calumnias recibidas por los incidentes en el Metro; Ricardo Monreal entregó su proyecto de nación y pidió a los legisladores analizarlo y respaldarlo, y el canciller Marcelo Ebrard planteó como su principal tarea combatir el tráfico de armas de Estados Unidos hacia México.

Al inaugurar los trabajos, el titular de Gobernación dijo que la unidad permitirá consolidar a la Cuarta Transformación.

"Nosotros no tenemos ninguna duda de que estamos del lado correcto de la historia, pero ustedes son los pilares y esto sólo lo vamos a poder conseguir si lo hacemos en unidad. Aquí, este movimiento transformador, necesita de todos, no sobra nadie. Es unidos como vamos, sin ninguna duda, a vencer la andanada de los conservadores", remarcó.

Pidió a los morenistas que en la elección de los nuevos consejeros electorales del INE, "no supliquen la construcción de una mayoría artificial constitucional" e impulsen la insaculación.

"No habrá consenso porque los consensos que se construían era: dos para ti, uno para mí, entonces, la insaculación es lo mejor, no hay que tenerle miedo, nosotros estamos en contra del cuotismo, por eso acabaron con el país, se los repartían como botín", insistió.

La jefa de Gobierno de la Ciudad de México llamó al resto de las *corcholatas* y a todos los que aspiren a un cargo, a priorizar la unidad por encima de cualquier interés personal o de grupo.

"Todos los que estamos en este proceso para poder representar al movimiento para una presidencia municipal, una gubernatura, un espacio en el Senado, en la Cámara de Diputados o para la Presidencia de la República, debemos de tener en cuenta los principios y las causas por las que luchamos, por eso, por encima de todo, cuando hablamos de la unidad debemos de tener en cuenta eso, no hay nada que esté por encima del proyecto de transformación", indicó.

Sheinbaum Pardo no perdió oportunidad para llamar a los diputados a hacer un frente de defensa contra las calumnias por los incidentes en el Sistema de Transporte Colectivo (STC) Metro, y que "compañero que sea calumniado, compañero que tiene que ser defendido.

"Porque esa es la unidad y no lo digo por mí, lo digo por todos, aquí estamos juntos todos, porque la crítica que nos hacen es una crítica al proyecto, no a la persona", argumentó.

El senador Monreal Ávila aprovechó para responder a los señalamientos de algunos diputados en el sentido de que a veces es muy crítico con la 4T y le lleva la contraria al Presidente. Aclaró que pensar diferente "no es estar en contra de Andrés Manuel López Obrador.

"Si una ley es injusta, cambiémosla, pero no podemos desoír ni la ley ni el Estado de derecho. Eso es lo que yo enseño desde hace muchos años en la UNAM y no lo voy a traicionar para que ustedes se sientan cómodos, y eso no es estar en contra del presidente López Obrador, de ninguna manera", expresó y recordó que ha acompañado al Mandatario federal 25 años en las buenas y en las malas.

Aprovechó para entregar su proyecto de nación y solicitó a los legisladores analizarlo y, en su caso, respaldarlo.

El canciller aseveró que siempre ha abogado por la unidad y recordó el proceso de encuesta de 2011, cuando compitió contra López Obrador por la candidatura presidencial en 2012: "Nosotros siempre hemos abogado, luchado y actuado por la cohesión y la unidad, recuerdo la encuesta de 2011, cuando Andrés Manuel y yo competimos, la diferencia era de 1.6%, otro hubiera dicho "no, es que es margen de error, vámonos a segunda vuelta", y yo le dije a Andrés "tú y yo quedamos que el que ganara y así sea uno, 0.6 o hasta 0,5, tienes mi apoyo", yo lo he demostrado en los hechos, la unidad es eso, que haya cohesión, siempre he actuado así yo y es la prueba", declaró.

Ebrard también habló de la política exterior y explicó que su prioridad es atacar el tráfico de armas hacia México. ●

RICARDO MONREAL ÁVILA
Líder de senadores de Morena

"[Mi objetivo] es un proyecto en construcción con México que les pido puedan leer, es un plan que con toda seriedad estoy planteando"

SUCESIÓN 2024

EL DATO

EMILIO VÁZQUEZ, EL UNIVERSAL

El consejero presidente del INE, Lorenzo Córdova, afirmó que el plan B de la reforma electoral del presidente Andrés Manuel López Obrador y Morena equivale a dinamitar la escalera que les permitió llegar al primer piso (la Presidencia de la República), para que nadie más pueda subir por ella.

FOTOS: OMAR SÁNCHEZ, EL UNIVERSAL

Los aspirantes de Morena a la candidatura presidencial para 2024, Adán Augusto López, Claudia Sheinbaum, Ricardo Monreal y Marcelo Ebrard acudieron a la reunión plenaria de los diputados en San Lázaro, convertida en pasarela política.

PERIÓDICO	PÁGINA	FECHA	SECCIÓN
La Jornada	PP-3-4	31/01/2023	LEGISLATIVO

Arrancan...

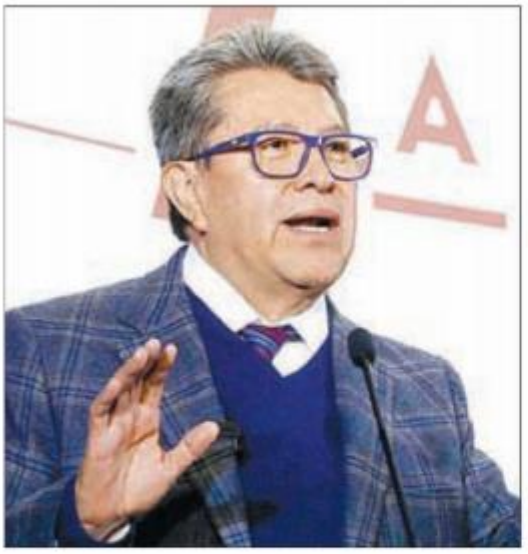

▲ Adán Augusto López, Claudia Sheinbaum, Ricardo Monreal y Marcelo Ebrard acudieron a San Lázaro a la reunión plenaria de los diputados de Morena, en una virtual pasarela del proceso de elección del candidato presidencial del partido guinda. Fotos Cristina Rodríguez

● Morena está en el lado correcto de la historia: Adán Augusto López

● Sheinbaum insta a la unidad; "nada está por encima del proyecto de la 4T"

● Monreal pide a correligionarios no desoír la ley ni el estado de derecho

● Ebrard: el respeto de acuerdos debe ser eje para definir la candidatura

PERIÓDICO	PÁGINA	FECHA	SECCIÓN
La Jornada	PP-3-4	31/01/2023	LEGISLATIVO

Exhorta Adán López a diputados a "hacer política en el territorio"

Reitera dejar a la suerte el remplazo de consejeros del INE

GEORGINA SALDIERNA Y ENRIQUE MÉNDEZ

El secretario de Gobernación, Adán Augusto López Hernández, advirtió que para la elección de cuatro consejeros del Instituto Nacional Electoral (INE) "no vamos a suplicar la construcción de una artificial mayoría constitucional" con la oposición y reiteró su postura de que es preferible dejar a "la suerte" ese proceso.

El funcionario calificó de "trasnochado" a Lorenzo Córdova y le sugirió que él y el consejero Ciro Murayama se dediquen los próximos 60 días, cuando terminan su cargo, a "guardar su archivo muerto para poner en orden sus papeles".

López Hernández inauguró ayer la reunión plenaria de los diputados de Morena, que este martes se trasladará a Toluca para respaldar a la precandidata única al gobierno del estado de México, Delfina Gómez.

En su mensaje central, expuso que el presidente Andrés Manuel López Obrador considera que es momento de que los diputados dediquen este año a "hacer mucha política en el territorio" y dijo que, aun cuando lo acusen de actos anticipados, también él cree "que es hora de ir abajo a consolidar" el movimiento.

Afirmó que el trabajo de los legisladores debe reflejarse en los estados y ello contribuirá para que en los comicios de 2024 el resultado en favor de Morena se vea ratificado en las urnas.

Sin referirse expresamente al proceso de sucesión y al mecanismo de elección del candidato de Morena, aludió:

"No tenemos ninguna duda de que estamos del lado correcto de la historia, pero ustedes son los pilares fundamentales y esto solamente lo vamos a poder conseguir en unidad. Este movimiento transformador necesita de todos, no sobra nadie. Es unidos como vamos a vencer la andanada de los conservadores."

Más tarde, en conferencia de prensa donde lo acompañaron diputados que forman parte de su grupo de promoción política en los estados, López Hernández respondió al exhorto de Córdova a la ciudadanía, de interponer recursos legales contra la reforma electoral.

"Pueden presentar los recursos jurídicos que consideren, pero otra cosa es que les asista la razón. Como no les alcanzaron los votos para rechazar la reforma, los conservadores echaron a andar su otra maquinaria", dijo.

Respecto de la elección de cuatro consejeros –que prevé el mecanismo de tómbola en el pleno o en la Suprema Corte de Justicia de la Nación si no hay consenso entre los diputados–, citó que Córdova cuestionó que se prevea la insaculación, cuando lo que se requiere es consenso.

"Le contesto que esa manera en la que lo designaron a él en su época no es hacer política. Eso fue el reparto del botín."

▼ El secretario de Gobernación, Adán Augusto López (en la imagen con el coordinador de Morena, Ignacio Mier Velazco), inauguró la cuarta reunión plenaria del grupo parlamentario guinda en la Cámara de Diputados. Abajo, el primer día del cónclave, que hoy se traslada a Toluca. Fotos Cristina Rodríguez

PERIÓDICO	PÁGINA	FECHA	SECCIÓN
La Jornada	PP-3-4	31/01/2023	LEGISLATIVO

Por encima de todo, la unidad y el proyecto: Sheinbaum

Compañero que sea calumniado debe ser defendido, señala

ENRIQUE MÉNDEZ Y GEORGINA SALDIERNA

La jefa de Gobierno de la Ciudad de México, Claudia Sheinbaum Pardo, emitió un llamado a la unidad en Morena y a tomar en cuenta que "nada está por encima del proyecto de transformación. Por encima de todo, la unidad, el proyecto".

En su presentación en la plenaria de los diputados de Morena, y al referirse a que todos quienes participan en un proceso para representar al movimiento con un cargo de elección popular deben tomar en cuenta los principios y las causas por las que luchan, indicó que por fortuna, en Morena "tenemos un método en el que todos estamos de acuerdo".

No obstante, insistió: "Pero por encima de todo está nuestro proyecto, que es el bienestar del pueblo de México y la construcción siempre de esta patria a la que amamos tanto".

Después de una amplia exposición de la inversión en obras en la capital, en especial en el Sistema de Transporte Colectivo Metro, Sheinbaum manifestó que el país vive un momento único porque "los mexicanos tenemos un gran privilegio, que es tener a Andrés Manuel López Obrador como presidente. Tenemos que seguirle dando el apoyo, siempre".

En su presentación, abordó el caso de las incidencias en el Metro; resaltó que la Línea 1 cumplió 53 años en 2022 y por ello se decidió realizar una inversión integral de 40 mil millones de pesos, "no parches nada más". Enseguida, subrayó: "Es falso que no se está invirtiendo en el Metro. Hay una inversión histórica".

Además, pidió a sus compañeros de partido cerrar el paso a los ataques y planteó: "Compañero que sea calumniado, compañero que tiene que ser defendido, porque esa es la unidad y no lo digo por mí, lo digo por todos. Aquí estamos todos juntos, porque la crítica que nos hacen es al proyecto, no a la persona".

Como parte de un acuerdo interno, los legisladores de la bancada no realizaron expresiones de apoyo a la jefa de Gobierno en el encuentro formal. Con todo, al final de su discurso, decenas de diputadas se acercaron para saludarla, pedirle fotografías e invitarla a visitar, pronto, sus distritos.

Más tarde, en conferencia de prensa –donde las legisladoras le gritaron "¡presidenta, presidenta!"–, se refirió al caso de la alcaldesa de Cuauhtémoc, Sandra Cuevas,

PERIÓDICO	PÁGINA	FECHA	SECCIÓN
La Jornada	PP-3-4	31/01/2023	LEGISLATIVO

acusada de imprimir propaganda en su contra.

Sheinbaum atribuyó a una *guerra sucia* en su contra la respuesta que prepara Cuevas, por el operativo donde se descubrieron paquetes con panfletos en oficinas de la alcaldía. Manifestó que la investigación por este caso "no es un asunto personal; no queremos el odio en las relaciones políticas".

▲ La jefa de Gobierno capitalino, Claudia Sheinbaum, fue la cuarta en hablar ante los diputados de Morena en el salón Aurora de San Lázaro. Foto Cristina Rodríguez

Si hay acuerdo, participaré en las encuestas, afirma Monreal

"Se requiere mucha voluntad política para emparejar la cancha"

ENRIQUE MÉNDEZ Y GEORGINA SALDIERNA

Invitado a la reunión plenaria de los diputados de Morena, el senador Ricardo Monreal Ávila insistió ayer en que el método ideal para definir al candidato presidencial es una elección primaria, pero aseguró que participaría en una encuesta si se realizan tres sondeos principales con dos espejos por parte de empresas independientes.

"Si nos ponemos de acuerdo con las encuestas, por supuesto, voy a honrar el resultado", añadió al dar a conocer que ya llegó al Senado la minuta sobre el *plan B* y se turnó a comisiones.

El presidente de la Junta de Coordinación Política del Senado fue bien recibido en la plenaria de los diputados, pues no hubo abucheos ni chiflidos en su contra y en cambio logró aplausos en varias ocasiones. "Me trataron bien", reconoció.

En acatamiento al acuerdo tejido el fin de semana en la bancada para respetar a los aspirantes y evitar el *aplausómetro*, los diputados hicieron preguntas fuertes, pero en un tono considerado. Entre ellas, se le interrogó por anteponer la ley a la justicia, tener expresiones en contra de la precandidata a la gubernatura de Morena en el estado de México y hacer planteamientos que parecen de la oposición.

Monreal respondió que el límite entre lo legal y lo justo ha sido motivo de discusión en la historia, pero "me quedo con la ley y el estado de derecho" porque son el alma de la sociedad.

"No me voy a traicionar para que ustedes se sientan cómodos. Yo prefiero la ley y eso no está en contra del Presidente de ninguna manera", agregó el senador, quien entregó a sus correligionarios su proyecto presidencial, un texto con las minutas pendientes en el Congreso y su reciente libro *Errar es humano, rectificar es política*.

Monreal aseguró que sus dichos sobre Delfina Gómez en los que alude al *diezmo* que cobró a los trabajadores de Texcoco fueron editados y sacados de contexto, por lo que pidió que se vea toda la entrevista. Agregó que irá a la campaña de Gómez porque merece y debe ganar. "Yo la quiero mucho y quizá debo cuidar más

PERIÓDICO	PÁGINA	FECHA	SECCIÓN
EL PAÍS		31/01/23	LEGISLATIVO

El primer desfile de los aspirantes de Morena a la presidencia

El curso legislativo empieza marcando lo que será el año: un desfile de aspirantes hasta que Morena defina un buen día a su candidato. Así fue este lunes en la cuarta plenaria del partido en el Congreso de los Diputados donde fueron invitados quienes se han postulado para suceder a Andrés Manuel López Obrador. Como la reunión se expresaba libremente durante las intervenciones, en previsión, quizá, de que los aplausos y las alabanzas se tornaran pitidos en alguna ocasión, el maestro de ceremonias, Ignacio Mier, no hizo otra cosa que llamar a la unidad a los "hermanos" y "hermanas" allí reunidos. Pero si ha de interpretarse su discurso, entre líneas podía leerse casi como un pequeño regaño cuando presentó a Ricardo Monreal, su homólogo en el Senado. "En la mañana empezamos, Ricardo, hablando de la unidad, que somos una familia, que somos hermanos, y que no es solo una metáfora más de la demagogia política", soltó. Monreal suele ser el verso suelto y sus declaraciones a veces provocan escozor entre los suyos.

Unidad y no es demagogia política, decía el presentador Mier. Lástima que días antes había saltado a la opinión pública que Monreal no había sido mencionado como uno de los asistentes a la plenaria celebrada este lunes. Hubo llamadas entre ambos, disculpas por la omisión y, finalmente, Monreal aceptó la invitación. "Unidad, hermanos".

PERIÓDICO | PÁGINA | FECHA | SECCIÓN
La Jornada | PP-3-4 | 31/01/2023 | LEGISLATIVO

mi posición", aceptó.

Por lo que hace a la contienda por la candidatura presidencial de Morena, dijo no ser ingenuo y si fue incluido su nombre en la carta que envió el dirigente del partido a los gobernadores, pidiendo piso parejo para todos los aspirantes, es porque el presidente Andrés Manuel López Obrador lo autorizó.

No obstante, el senador añadió que se requiere mucha voluntad política para emparejar la cancha, fijar reglas equitativas, no hacer uso de recursos públicos y privados de manera ilegal. Pero "es un buen comienzo".

▲ El senador Ricardo Monreal, en el quinto turno de la sesión, fue bien recibido en la plenaria de sus correligionarios en la Cámara de Diputados. Foto Cristina Rodríguez

Como en 2011, siempre he abogado y actuado por la cohesión: Ebrard

Que se respete el resultado de un sondeo "bien hecho"

GEORGINA SALDIERNA Y ENRIQUE MÉNDEZ

Recibido en la Cámara de Diputados con *El rey*, que interpretó un mariachi con el singular nombre de Fantasía de México, el secretario de Relaciones Exteriores, Marcelo Ebrard, pidió que en la definición del candidato presidencial de Morena se respeten los acuerdos y el resultado de "una encuesta bien hecha".

"Que la gente pueda participar. Soy optimista. ¡Estoy requete confiado de que nos va a ir muy bien!", señaló en una conferencia de prensa, antes de una reunión de trabajo con la bancada de Morena, donde diputados que simpatizan con él le regalaron un peluche que reproduce su imagen, símil de los *Amlitos*.

"¡Es para mi *vocho*!", expresó.

Como una de sus cartas de presentación política esgrimió que desde hace 25 años está al lado del presidente Andrés Manuel López Obrador.

Hace tres semanas, Ebrard designó a un grupo de legisladores como sus delegados estatales, que hacen promoción en su favor. Ayer, lo acompañaron en la rueda de prensa.

–¿Cuál es su sentimiento de esta *cargada*? –le preguntaron.

–Compromiso, entusiasmo. Somos gente que toma decisiones, que militamos muchos años y luchamos por causas comunes. Me da mucho gusto venir a verlos, me encanta, les agradezco que me inviten. No es lo mismo estar en la ONU, que nada más estás tú, que estar en tu grupo parlamentario.

Al arranque de la plenaria, el coordinador de Morena, Ignacio Mier, obtuvo el apoyo unánime de la bancada a un pacto de unidad hacia 2024. Cuando se le preguntó a Ebrard si está de acuerdo en el alcance del acuerdo y si confía ser el candidato de Morena, respondió:

"Siempre he abogado, luchado y actuado por la cohesión y la unidad. Sólo te recuerdo la encuesta de 2011, cuando Andrés (Manuel López Obrador) y yo competimos

en una encuesta, la diferencia era de 1.6 por ciento.

"Otro hubiera dicho 'no, es que es margen de error, vámonos a segunda vuelta'. Ya sabes, la de siempre. Y yo le dije: '¿sabes qué?, tú y yo quedamos que el que ganara, y aunque sea 1 o 1.6 o 1.5, tú eres el candidato y tienes mi apoyo'. Ahí está la prueba palmaria de que siempre he actuado en cohesión, en unidad. Lo mismo será para adelante."

Más tarde, en la reunión con los diputados, Ebrard expuso que en sólo 10 condados de Arizona se concentra la venta de más armamento de alto calibre a México. Refirió que, cuando fue detenido el 5 de enero, Ovidio Guzmán tenía en su habitación en la casa de Jesús María, Culiacán, 47 armas, "incluso algunas de alto poder antiaéreo, que no se venden en cualquier armería".

◀ El canciller Marcelo Ebrard fue el penúltimo de los convocados al cónclave en hacer uso de la palabra. Foto Cristina Rodríguez

PERIÓDICO	PÁGINA	FECHA	SECCIÓN
REFORMA	0	31/01/2023	LEGISLATIVO

Pide Mier a morenistas no expresar apoyo a 'corcholatas'

En el día que hay pasarela de "corcholatas", los diputados de Morena fueron callados mediante un acuerdo de unidad a fin de que ningún aspirante fuera a ganar en el aplausómetro.

Los ánimos de los diputados por expresar apoyo a su "gallo" o "gallina" fueron aplacados al iniciar la reunión plenaria del grupo parlamentario.

El coordinador de Morena, Ignacio Mier, llamó a la unidad rumbo al proceso electoral al pedir que no hubiera gritos a favor de nadie ni aplausos excesivos en las intervenciones ante los legisladores.

El acuerdo se da en la bancada cuando los diputados ya están organizados en grupos para operar a favor de "X" o "Y" "corcholata", en medio de reclamos de que haya piso parejo entre los aspirantes, cruce de denuncias de financiamiento y promoción ilegal.

La pasarela en la reunión plenaria inició con la inauguración del Secretario de Gobernación, Adán Augusto, y a lo largo del día se espera también a la Jefa de Gobierno de la Ciudad de México, Claudia Sheinbaum; al coordinador de los senadores de Morena, Ricardo Monreal, invitado de último minuto, y por la tarde el Canciller Marcelo Ebrard.

Hoy se esperaba que legisladores en lo individual o por grupo dieran sus muestras de apoyo a su "corcholata" preferida con el fin de que no fuera opacada por los otros.

Mier dijo que había el morbo natural en la Cámara, "potenciado" por los medios de comunicación, por la presencia de las "corcholatas" ante los diputados.

"Ellos, los medios, esperan la nota: a quién aplauden más, a quién le hacen vacío, etcétera. Eso no puede suceder. Les garantizo, le garantizamos, Secretario, dígale al Presidente, que en esta plenaria eso no va a suceder. Lo que sí va a suceder es que vamos a estar unidos.

"Aquí la nota será que la plenaria de Morena y en nuestro pensamiento, en nuestra convicción, amor con amor se paga", manifestó Mier en su mensaje inicial en el Auditorio Aurora Jiménez.

Si bien pidió contener las expresiones de apoyo, Mier jugó con la frase de campaña que ha caracterizado al Secretario en las giras que realiza por el País de "estamos augusto con Augusto".

https://www.reforma.com/pide-mier-a-morenistas-no-expresar-apoyo-a-corcholatas/ar2544436?v=2

PERIÓDICO	PÁGINA	FECHA	SECCIÓN
OVACIONES	PP-18	31/01/2023	LEGISLATIVO

PLENARIA DE DIPUTADOS DE MORENA

Adán da *línea*: consejeros del INE saldrán por sorteo

El secretario de Gobernación plantea que sea a través de la insaculación como se elija a los cuatro nuevos consejeros del Instituto Nacional Electoral (INE), incluido el presidente.

"No hay que tenerle miedo a ello. Así es, va a ser por insaculación. Nosotros somos contrarios al *cuotismo*", dijo tras participar en la plenaria de los diputados de Morena.

PLENARIA DE DIPUTADOS DE MORENA

Adán da *línea*: consejeros del INE saldrán por sorteo

PATRICIA RAMÍREZ

Plantea que sea a través de la insaculación como se elija a los cuatro nuevos del Instituto Nacional Electoral

El coordinador de los diputados de Morena, Ignacio Mier Velazco, confirmó que propondrá que los cuatro nuevos consejeros electorales del Instituto Nacional Electoral (INE) sean electos por insaculación en la Cámara de Diputados y, si no se logran los consensos, que lo haga la Suprema Corte de Justicia de la Nación (SCJN), porque es la única forma de acabar con las cuotas partidistas.

En el mismo sentido, el secretario de Gobernación, Adán Augusto López Hernández, señaló que es conveniente que la elección de cuatro nuevos asientos en el INE sea por sorteo, y les pidió a los legisladores federales que cuiden este proceso.

Durante la reunión plenaria de los diputados de Morena, el legislador y el funcionario público acusaron que el INE debe ser saneado, para que deje de ser espacio de cuotas partidistas.

"Nosotros lo tenemos como práctica parlamentaria, incluso para el uso de la palabra lo hacemos a través de la tómbola porque es un método democrático, en el que se garantiza la imparcialidad y se aleja de cualquier tentación partidaria o de acercarnos a lo que en el pasado fue el reparto de cuotas y de cuates y no vamos a entrar en ese esquema. Hacer política es contrario a lo que piensa Lorenzo Córdova, porque él es producto de las negociaciones", señaló Mier Velazco, en vísperas de que inicie el próximo periodo ordinario de sesiones.

Agregó que la sustitución de cuatro consejeros electorales, entre ellos Ciro Murayama y Lorenzo Córdova, se hará de manera transparente y serán electos dos mujeres y dos hombres, que garanticen la capacidad para dirigir a ese órgano y que

además se alcance la paridad en la composición del consejo general.

Sin embargo, criticó que haya una estructura burocrática desmedida en el órgano electoral, que también es producto del reparto de posiciones por parte de los partidos políticos y recalcó que irán por imponer topes a los altos salarios de la burocracia nacional.

En tanto, el secretario de Gobernación, Adán Augusto López Hernández, sentenció que el método de sorteo es el más adecuado para elegir a los próximos consejeros electorales.

"No vamos a suplicar la construcción de una artificial mayoría constitucional, y yo les pido que cuiden el proceso, y que, muchos, incluso fueron por insaculación. Ustedes harán su trabajo, habrá un comité técnico, y estoy seguro que habrá 20 perfiles de mexicanas y mexicanos íntegros de primera comprometidos con su país, así que el que la suerte y que la insaculación diga que va a ser, pues esos van a ser", señaló ante los legisladores federales.

Asimismo, el titular de la Segob desmintió las versiones en el sentido de que haya ordenado destazado o destruir al INE, pues, aseguró, que no tiene las facultades como dirigente o coordinador parlamentario para mandar una "mentira" como la que acusó el presidente del INE.

"Es una falta de este señor Córdova que ande diciendo eso. No imagínense si nosotros vamos a hacer eso, si somos los primeros en observar un respeto a otro poder, en este caso a los senadores y a los diputados federales. No esa es otra más de las mentiras de Córdova. Debió haber hecho un libro que se llama Las mentiras de Córdova", enfatizó.

En este contexto, rechazó que con el Plan B vaya a registrarse un despido masivo de trabajadores del INE aunque sí va a haber una compactación de comisiones y diversas áreas.

"El único que va a quedar en desempleo, bueno son dos, Lorenzo Córdova y Ciro Murayama, es otra más de las mentiras. La reforma a las leyes secundarias no habla de despidos, si habla de compactación de áreas administrativas por las que va haber un ahorro de más o menos cinco mil millones de pesos anuales, pero no hay despido de trabajadores contemplada en la ley".

CUARTOSCURO

En la plenaria de Morena.

"Lo tenemos como práctica parlamentaria, hasta para el uso de la palabra, a través de la tómbola por ser democrático".

PERIÓDICO	PÁGINA	FECHA	SECCIÓN
EXCELSIOR	PP-4-5	31/01/2023	LEGISLATIVO

Pide elegir consejeros del INE... por tómbola

En la plenaria de los diputados de Morena, el secretario de Gobernación, Adán Augusto López, confió en que el Comité Técnico garantice la integridad de los perfiles para los relevos en el instituto.

EN PLENARIA PIDEN TÓMBOLA PARA CONSEJEROS

Guardan diputados *aplausómetro*

POR ENRIQUE SÁNCHEZ Y GEORGINA OLSON
nacional@gimm.com.mx

Cumplida en parte la instrucción de su coordinador, Ignacio Mier, de evitar muestras excesivas de apoyo a la y los aspirantes a la candidatura presidencial de 2024 pues "los medios esperan la nota: a quién le aplauden más, a quién le hacen vacío. Eso no puede suceder" —les dijo Mier—, las y los diputados federales de Morena vieron desfilar por su cuarta Reunión Plenaria a la jefa de Gobierno, Claudia Sheinbaum; los secretarios Adán Augusto López y Marcelo Ebrard, así como al presidente de la Junta de Coordinación Política del Senado, Ricardo Monreal.

TITULAR DE GOBERNACIÓN SE VA CONTRA EL INE

Inauguró Adán Augusto López, quien llamó a los legisladores a que este año lo dediquen a hacer política en el territorio, salir a las calles para que se destaquen los avances en el presente sexenio.

"Y pues todo eso va a servir, a contribuir enormemente para que el próximo año el movimiento al que ustedes representan, los partidos, el partido al que ustedes representan pueda ver ratificado ese resultado en las urnas.

Luego de dar la bienvenida al legislador Justino Eugenio Arriaga, quien abandonó el PAN para incorporarse a Morena, el secretario propuso que la nueva conformación del INE sea a través de una tómbola para elegir a los relevos de los cuatro nuevos consejeros que suplirán en abril próximo a Lorenzo Córdova Vianello, Ciro Murayama Rendón, Adriana Favela Herrera y José Roberto Ruiz Saldaña.

"Y saben que no vamos a suplicar la construcción de una artificial mayoría constitucional, y yo les pido que cuiden el proceso, y que, muchos, incluso fueron por insaculación. Así se puede y se debe elegir a los consejeros electorales. Ustedes harán su trabajo, habrá un comité técnico, y estoy seguro que habrá 20 perfiles de mexicanas y mexicanos íntegros de primera comprometidos con su país, así que el que la suerte y que la insaculación diga que va a ser, pues esos van a ser", agregó

Sobre el llamado plan B de la reforma electoral, el funcionario rechazó en entrevista los señalamientos del presidente del INE sobre una presunta petición a los legisladores federales para que en las leyes secundarias aprobadas "destazaran" al instituto.

En tono de sorna, recordó a los consejeros Córdova y Murayama que mejor preparen maletas porque en dos meses más concluye su periodo.

"Se dedican a asustar con el petate del muerto, ya mejor que el señor Córdova y el señor Murayama empiecen a guardar sus cajas de archivo muerto porque ya les queda como mes y medio, nada más les quedan 60 días, que aprovechen a poner en orden sus cosas.

"Es una falta de respeto del señor Córdova que ande diciendo eso (que pidió destazar al INE). Imagínese usted, ¿cómo nosotros vamos a hacer eso? si somos los primeros en observar un respeto a otro poder, en este caso a los senadores y a los diputados federales, ésa es otra más de las mentiras de Córdova. Debería de hacer un libro que se llame *Las mentiras de Córdova*.

También negó que la compactación de áreas en el INE producto de la ley que se aprobó repercuta en el despido de personal y aprovechó para arremeter de nuevo contra los funcionarios electorales.

PERIÓDICO: EXCELSIOR
EL PERIÓDICO DE LA VIDA NACIONAL
PÁGINA: PP-4-5
FECHA: 31/01/2023
SECCIÓN: LEGISLATIVO

"Los únicos que van a quedar en desempleo son Lorenzo Córdova y Ciro Murayama; es otra más de las mentiras", sostuvo.

CERRAR FILAS COMO "HERMANOS" CONTRA CALUMNIAS

La segunda aspirante en desfilar por la plenaria de Morena y sus aliados, luego de la participación del titular de la SICT, Jorge Nuño, fue la jefa de gobierno de la Ciudad de México, Claudia Sheinbaum, quien pidió el respaldo de los legisladores para atajar las calumnias de que dijo, son objeto por los recientes incidentes ocurridos en el Sistema de Transporte Colectivo.

"Queremos hablar un poco del Metro de la Ciudad de México para que nos ayuden a difundir y cerrar todas las calumnias, que, por cierto, compañero que sea calumniado, compañero que tiene que ser defendido, porque ésa es la unidad, y no lo digo por mí, lo digo por todos, aquí estamos juntos todos, hermanos y hermanas, ésa es la esencia de la unidad porque la crítica que nos hacen es una crítica al proyecto, no a la persona", señaló.

En el auditorio Aurora Jiménez de San Lázaro, Sheinbaum llamó a profundizar el pensamiento humanista que expuso el presidente Andrés Manuel López Obrador en su marcha del 27 de noviembre y los principios que éste representa en el que está contenida la esencia del movimiento: "Por el bien de todos primero los pobres", "No puede haber gobierno rico con pueblo pobre" y "El poder sólo es virtud cuando se pone al servicio de los demás".

"Un paso más por la transformación porque ni queremos un paso atrás ni queremos un paso a la derecha, siempre queremos un paso más por la transformación de la vida pública.

"Por encima de todo cuando hablamos de la unidad, tenemos que tener en cuenta eso, no hay nada que esté por encima del proyecto de transformación, nada. Por fortuna, tenemos método en el que todos estamos de acuerdo, pero por encima de todo está nuestro proyecto y nuestro proyecto quiere decir el bienestar del pueblo de México".

En conferencia de prensa posterior, la jefa de Gobierno acusó guerra sucia desde la oposición por el tema de los volantes encontrados en la alcaldía Cuauhtémoc: "No es un tema personal, es un tema primero de que no queremos el odio en las relaciones políticas y segundo, ocurrió en una oficina pública", dijo.

Al término de la conferencia realizada en el exterior del edificio E y a pregunta de una periodista ¿por qué no se escuchó el respaldo de los legisladores en el salón?, el grupo de legisladores que la acompañó, encabezado por el diputado Miguel Torruco y Rubén Muñoz lanzó un par de ¡presidenta, presidenta! a su salida rumbo a su automóvil.

ENCUESTA Y ELECCION PRIMARIA

Tras su inclusión de última hora al grupo oficial de *corcholatas* y a la plenaria morenista, el senador Ricardo Monreal insistió que una encuesta única organizada por el partido no daría certeza al proceso de elección del abanderado presidencial por lo que, desde ahora, descartaría su participación.

Entrevistado al final del encuentro con legisladores, el zacatecano propuso hasta cinco encuestas y una elección primaria.

"Yo digo que prefiero la elección primaria, no es la primera vez que lo afirmo y no es una herejía política pensar en una elección primaria, lo que yo siempre afirmé es que no estoy de acuerdo en que sea el partido el que la haga.

"Incluso las encuestas las debería hacer entes ajenos al partido, imparciales, profesionales en donde se establecieran tres encuestas principales y dos encuestas espejo y eso no tendría ningún problema porque se haga, pero prefiero la elección primaria", subrayó.

Dijo que no es "ingenuo" al pensar los motivos por los que lo integraron al proceso de selección formal.

Monreal reconoció el ambiente de respeto que prevaleció durante su participación en la plenaria de su partido.

"No hubo ambiente hostil ni abucheos", atajó.

EN 2024 YA NO PASARÁN INICIATIVAS

En su participación, el senador Ricardo Monreal llamó a los legisladores a trabajar en conjunto para sacar adelante el mayor número de reformas porque 2024 será un año que por el proceso político de cara a la elección presidencial no saldrán adelante iniciativas.

Son alrededor de 420 minutas que tiene el Senado y 200 la Cámara de Diputadas sin dictaminar en estos últimos cuatro años.

"Éste será un periodo intenso porque por experiencia sabemos muy bien que septiembre por ser año pre electoral en donde iniciarán los procesos internos de los partidos es muy complicado. El año próximo ya no hay forma de sacar nada, el periodo de septiembre a diciembre está afectado por la movilización y presencia política", señaló durante su mensaje a las y los diputados.

Monreal Ávila entregó a cada uno de los legisladores un ejemplar de su reciente libro y una memoria legislativa.

"Léanlo, si pueden, no como Lorenzo Córdova, no lo destacen, pero sí pueden criticarlo y cuestionarlo porque es nuestro trabajo legislativo y otro es nuestra propuesta de nación", expresó el senador morenista.

"Queremos que nos ayuden a cerrar todas las calumnias; compañero que sea calumniado, compañero que tiene que ser defendido."

CLAUDIA SHEINBAUM
JEFA DE GOBIERNO DE CDMX

PERIÓDICO	PÁGINA	FECHA	SECCIÓN
EXCELSIOR	PP-4-5	31/01/2023	LEGISLATIVO

Ya mejor que el señor Córdova y el señor Murayama empiecen a guardar sus cajas de archivo muerto porque ya les queda como mes y medio."

ADÁN LÓPEZ
SECRETARIO DE GOBERNACIÓN

Ignacio Mier pidió a los legisladores de Morena evitar muestras excesivas de apoyo a *corcholatas*.

PERIÓDICO	PÁGINA	FECHA	SECCIÓN
EL HERALDO DE MÉXICO	PP-4	31/01/2023	LEGISLATIVO

#PLENARIAMORENA

LLEVAN LAS *CORCHOLATAS* PETICIONES A LEGISLADORES

LA CÁMARA DE DIPUTADOS SE CONVIRTIÓ EN LA PASARELA DE LOS ASPIRANTES PRESIDENCIALES DE LA 4T EN LA QUE, ADEMÁS, DESTACÓ EL LLAMADO A LA UNIDAD

#CORCHOLATASMORENA

EXPONEN PETICIONES A DIPUTADOS

PERIÓDICO	PÁGINA	FECHA	SECCIÓN
EL HERALDO DE MÉXICO	PP-4	31/01/2023	LEGISLATIVO

ENCUESTAS ABIERTAS PARA ELEGIR A CANDIDATOS, INSACULACIÓN PARA LOS NUEVOS CONSEJEROS ELECTORALES....

POR ALMAQUIO GARCÍA

La Cámara de Diputados se convirtió en pasarela de las *corcholatas* de la Cuarta Transformación en la que, además de llevar peticiones a los legisladores, destacó el llamado a la unidad en torno al proyecto de nación de Morena.

En la cuarta plenaria de los diputados morenistas, el primero en presentarse fue el secretario de Gobernación, Adán Augusto López, quien pidió a legisladores cuidar la elección de cuatro consejeros del INE para abril, y que la elección sea a través de insaculación.

"Y saben que, no vamos a suplicar la construcción de una artificial mayoría constitucional, y yo les pido que cuiden el proceso, y que, muchos, incluso fueron por insaculación. Así se puede y se debe elegir a los consejeros electorales. Así que la suerte y que la insaculación diga quién va a ser", comentó.

Con un llamado a la unidad, la jefa de Gobierno, Claudia Sheinbaum, fue la segunda en presentarse ante los legisladores, a quienes llamó a defender a todos los integrantes de su gobierno de las calumnias de que son objeto por parte de sus adversarios ante los problemas del Metro de la Ciudad de México, ya que, acotó, los ataques no son a una persona, son al proyecto que encabeza el presidente López Obrador.

"Y también hablarles un poco del Metro, para que nos ayuden a difundir y cerrar todas las calumnias que luego se dicen que, por cierto, compañero que sea calumniado, compañero que tiene que ser defendido, porque esa es la parte de la unidad", expuso la jefa de Gobierno.

Durante su participación, el coordinador de los Senadores de Morena, Ricardo Monreal, pidió a los legisladores que sea un ente externo el que aplique el método para elegir al abanderado presidencial de Morena y solicitó que se lleve a cabo una elección primaria, aunque dijo estar dispuesto a aceptar diversas encuestas.

"Tengo confianza en que tenga eco nuestra propuesta. En el caso de que se quedara la encuesta única, que yo espero que no, sería difícil participar, porque, el que el partido la haga, el partido la canta, el partido lo organiza y el partido la sancione, a mí no me da confianza", dijo.

El último en hablar ante los legisladores fue el canciller Marcelo Ebrard, quien dijo estar "requeteconfiado en que nos va a ir bien", en la carrera rumbo a la Presidencia, pero pidió que la elección sea abierta y transparente para aceptar el resultado.

"Método de selección, pues el que se ha dicho, es encuesta; que se respete la encuesta, que sea abierta, que sea transparente ¿Por qué no? y estamos muy pero muy requeteconfiados en que nos va ir bien", dijo.

LLEVAN APOYO

25
• DIPUTADOS FEDERALES APOYARON A MARCELO EBRARD.

5 • ASPIRANTES ACUDIERON.

2
• DÍAS DURA LA PLENARIA MORENA.

4
• CORCHOLATAS, EN PLENARIA DEL PVEM.

A TOMAR EN CUENTA

1. LOS ASPIRANTES DESFILARON EN EL AUDITORIO AURORA JIMÉNEZ.
2. COINCIDIERON EN QUE SÓLO EN UNIDAD DEBEN IR HACIA 2024.
3. EN LA PASARELA PARTICIPÓ GERARDO FDZ. NOROÑA, DEL PT.
4. ESTE MARTES, LA PLENARIA DE MORENA SERÁ EN TOLUCA, EDOMEX.
5. SE REUNIRÁN CON DELFINA GÓMEZ, LA PRECANDIDATA.

PERIÓDICO	PÁGINA	FECHA	SECCIÓN
REFORMA	6	31/01/2023	LEGISLATIVO

CONTEXTO: PASARELA EN SAN LÁZARO

Evitan abucheos y aplausómetro

El arranque de la plenaria de la bancada morenista en la Cámara de Diputados se convirtió en un desfile de los cuatro aspirantes a la candidatura presidencial de su partido para 2024 y un quinto invitado del PT

CLAUDIA SALAZAR
Y MARTHA MARTÍNEZ

Sin aplausómetro ni abucheos transcurrió la primera pasarela de las cuatro "corcholatas" presidenciales de Morena ante los diputados de la mayoría en San Lázaro.

La agenda legislativa pasó a segundo plano en el interés de los legisladores, concentrados más en mostrarse con su corcholata preferida.

Para evitar que se desbordaran los ánimos y la competencia por mostrar quién tiene más apoyos, el coordinador, Ignacio Mier, tuvo que improvisar un acuerdo de unidad.

Nada de vacíos para la "corcholata" rival ni una guerra de aplausos y gritos para ver quién podía decir más fuerte "Presidenta" o "Presidente", fue la advertencia.

Ricardo Monreal logró evitar los amagos de abucheos, mientras que Adán Augusto López, Claudia Sheinbaum y Marcelo Ebrard mostraron a qué diputados tienen de su lado.

De acuerdo con fuentes parlamentarias, a la Jefa de Gobierno salieron a recibir la 60 legisladores, mientras que con el Canciller estuvieron 25 y con el titular de Gobernación, apenas 6.

ADÁN AUGUSTO

Al iniciar la pasarela del titular de Gobernación Adán Augusto López, en San Lázaro, el poblano Ignacio Mier apeló a la unidad para evitar la confrontación en las porras.

"Ellos, los medios, esperan la nota: a quién aplauden más, a quién le hacen vacío, etcétera. Eso no puede suceder. Les garantizo, le garantizamos, Secretario, dígale al Presidente, que en esta plenaria eso no va a suceder. Lo que sí va a suceder es que vamos a estar unidos", dijo.

Con Andrea Chávez y Sergio Gutiérrez como los diputados más cercanos a su precandidatura, el tabasqueño dio el mensaje de que los legisladores deben regresar al territorio y hacer campaña.

En las preguntas, soltó la línea del Gobierno federal para el nuevo periodo de sesiones, al decir que en la elección de consejeros del INE no habrá negociación ni habrá "súplica" para formar mayoría calificada y que la apuesta es ir a la insaculación.

LA JEFA DE GOBIERNO

Luego se presentó Claudia Sheinbaum, que volvió a exponer los programas de su Administración en materia de movilidad, sin tocar a fondo la situación actual del Metro.

Diputadas como Claudia Tello y Judith Celina Tanori aplaudían a la Jefa de Gobierno en cada pausa, pero se contuvieron para decir "Presidenta, Presidenta", como el año pasado.

Casualmente, Tello, la principal aplaudidora de Sheinbaum, le pidió que explicara qué significaba la frase "tiempo de mujeres".

"Cuando hablamos de tiempo de mujeres, es eso, que no se cierre la posibilidad –por ningún prejuicio, por ningún machismo– de que las mujeres podamos estar en cualquier puesto, desde astronautas, ingenieras y abogadas, diputadas hasta la Presidencia de la República", expuso la compareciente, con lo que dio pie al mayor aplauso de la tarde, pero nadie dijo en el auditorio "Presidenta, Presidenta".

La funcionaria capitalina no ocultó que todavía carga con los efectos del choque de trenes en el Metro.

Dio manotazos en el atril, molesta, reclamó que no la defendieran ante las calumnias en su contra y advirtió que, si a ella la critican, la crítica es para todo el proyecto de la 4T.

El diputado Carlos Manzo, que apoya a Adán Augusto López, cuestionó a Sheinbaum sobre cómo denunciar la corrupción en Morena sin que digan que se critica al movimiento.

Ella respondió que la corrupción debe ser denunciada internamente.

"Siempre hay que criticar lo que está mal, pero no convirtamos la crítica en esencia de lo que somos. No la dejemos de señalar, para eso están las instancias internas, hay que seguir trabajando, pero en este momento, pienso, lo más importante es reivindicar lo que somos y hemos sido, eliminando las reminiscencias del pasado", consideró.

COORDINADOR EN EL SENADO

Minutos antes de que iniciara la participación del senador Ricardo Monreal, se logró entre los diputados un acuerdo para dejarlo hablar sin que hubiera abucheos ni le hicieran el vacío, aunque sí fue notorio que tuvo menos audiencia que los otros tres invitados.

Por ejemplo, Alfredo Porras abandonó el auditorio, y la mayoría de los diputados de la Ciudad de México que apoyan a la Jefa de Gobierno ya no regresó.

Aunque el zacatecano no resintió abucheos, los diputados Arturo Hernández, Rosa Hernández y Jaime Humberto Pérez lo cuestionaron por sus posturas públicas contra el proyecto de transformación del Presidente Andrés Manuel López Obrador.

"Si una ley, una norma es injusta, cambiémosla, pero no podemos desoír ni la ley ni el Estado de derecho. Eso es lo que yo enseño desde hace muchos años en la UNAM y no me voy a traicionar para que ustedes se sientan cómodos, y eso no es estar en contra del Presidente, de ninguna manera", respondió.

"He estado con él 25 años, siguiéndolo en todas partes en las buenas y en las malas, mucho antes que muchos de ustedes, mucho antes, y le poníamos la mitad de nuestro salario al movimiento".

Al final, Monreal firmó autógrafos de un nuevo libro donde reflexiona sobre las posibilidades de rectificar en la política.

EL CANCILLER

Para Marcelo Ebrard se organizó una recepción festiva a la reunión plenaria, y le gritaron "Presidente, Presidente" antes de entrar al auditorio.

A propuesta de Emmanuel Reyes Carmona, se organizó una coperacha para pagar un mariachi, mientras que Araceli Ocampo mostró los "Marcelitos".

"Tenemos más chispa, cada quien organizó a su equipo como quiso y nosotros somos muy fiesteros", dijo la poblana Inés Parra sobre el recibimiento para el Canciller.

Para varios legisladores, el arranque de la planaria significó que mostraron, por primera vez, con quién van a estar, como los oaxaqueños Santiago Chepi y Carol Antonio Altamirano, que hasta el año pasado no se habían decantado por su preferido.

PETISTA EN LA LISTA

La fracción de Morena le abrió espacio a Gerardo Fernández Noroña como el quinto aspirante rumbo a 2024.

El diputado del PT reconoció que sus aspiraciones presidenciales han sido objeto de burla.

Aunque adelantó que respetará los resultados de las encuestas, les advirtió a las cuatro corcholatas de Morena que será él quien obtenga la candidatura de la coalición Juntos Hacemos Historia.

"Dicen: 'Ay, pinche Noroña, piensa que de carpita en carpita va a ganar', y yo les digo que de carpita en carpita me los voy a chingar, porque yo ando yendo bajo, a los ejidos, a las comunidades, a los barrios, a las colonias, a las universidades, no paro", presumió.

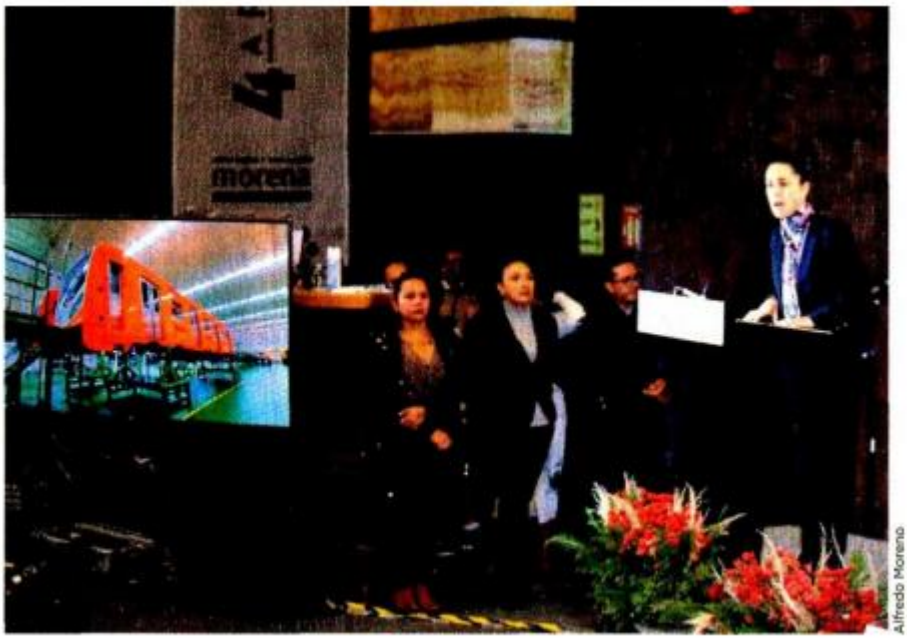

Alfredo Moreno

▮La Jefa de Gobierno, Claudia Sheinbaum, centró su participación en el tema de las fallas en la red de transporte subterráneo de la Ciudad de México.

Especial

▮El Secretario de Relaciones Exteriores festejó la promoción de su imagen con los muñecos "Marcelitos".

Alfredo Moreno

▮Ricardo Monreal recordó a los diputados que desde hace 25 años acompaña el movimiento del Presidente López Obrador.

Alfredo Moreno

▮Mientras el titular de la Segob, Adán Augusto López, mitigó la sed con agua, el diputado Ignacio Mier prefirió el café.

El petista Gerardo Fernández Noroña también compareció.

PERIÓDICO	PÁGINA	FECHA	SECCIÓN
EL UNIVERSAL	6	31/01/2023	LEGISLATIVO

CRÓNICA

Presidenciables empatan en el aplausómetro

Acuerdo de unidad se respeta durante la plenaria y no hay cargada para nadie

VÍCTOR GAMBOA Y ANTONIO LÓPEZ

—nacion@eluniversal.com.mx

Sin aclamación, porras o consignas en favor o en contra de ninguna de las *corcholatas* se llevó a cabo la reunión plenaria de los diputados federales de Morena, en la que por primera vez participaron los cinco aspirantes a la candidatura presidencial: Marcelo Ebrard Casaubon, Gerardo Fernández Noroña, Adán Augusto López Hernández, Ricardo Monreal Ávila y Claudia Sheinbaum Pardo.

Previo al encuentro en el Palacio Legislativo y a petición del coordinador del grupo parlamentario, Ignacio Mier Velazco, todos los integrantes de la bancada firmaron un "acuerdo de unidad" para no dejar que los ánimos se desbordaran y no favorecer a ninguno de los aspirantes.

El líder de la fracción informó ante el secretario de Gobernación, primer participante en la pasarela, que el acuerdo de la bancada fue ser mesurados y no mostrar una mayor preferencia o animadversión por alguno de los ponentes para evitar que esa fuera la nota en los medios de comunicación.

"Ellos, los medios, esperan la nota: a quién aplauden más, a quién le hacen vacío, etcétera. Eso no puede suceder. Les garantizo, le garantizamos, secretario, dígale al Presidente que en esta plenaria eso no va a suceder. Lo que sí va a suceder es que vamos a estar unidos", enfatizó.

De acuerdo con un sonómetro activado por EL UNIVERSAL para medir el apoyo que recibió cada *corcholata*, la diferencia entre cada una de ellas fue mínima.

En el caso del secretario de Gobernación, Adán Augusto López, el valor máximo que alcanzó fue de 94 decibeles, seguido de la jefa de Gobierno de la Ciudad de México, Claudia Sheinbaum, con 92 decibeles; el canciller Marcelo Ebrard marcó un máximo de 91 decibeles y el líder de Morena en el Senado tuvo 90 decibeles, todos al final de su respectiva participación. En el caso del diputado Gerardo Fernández Noroña no fue posible realizar el ejercicio, pues al término de la exposición de Claudia Sheinbaum pidieron a la prensa salir del auditorio y sólo se pudo seguir ese segmento por televisión.

A pesar del acuerdo de unidad, sí hubo algunas diferencias en el trato que se dio a los aspirantes, pues Ebrard fue recibido afuera de la plenaria con mariachis que le cantaron *El rey* y una canción que le fue compuesta para su campaña: "Marcelo, sí vamos a ganar, que lo escuchen todos, ya llegó el carnal".

Además, un grupo de jóvenes estudiantes, que dijeron haber sido llevados a San Lázaro por el diputado Emanuel Reyes Carmona, lo ovacionaron y gritaron "¡Presidente!, ¡presidente!, ¡presidente!", "¡se ve, se siente, Marcelo presidente!" y "¡Marcelo, amigo, los jóvenes contigo!".

También se repartieron "Marcelitos" y "Amlitos", muñecos de peluche con la imagen del canciller y del presidente Andrés Manuel López Obrador.

Cuestionado sobre si esto no desequilibró la participación de los aspirantes, Ignacio Mier aseguró que no se violó el "acuerdo de unidad", porque esas expresiones se dieron en el exterior y no en el interior del auditorio.

Claudia Sheinbaum tuvo el mayor poder de convocatoria, ya que fue la que más llenó el auditorio *Aurora Jiménez*.

De hecho, cuando inició la reunión, cerca de las 10 de la mañana, las butacas lucían semivacías y algunos asistentes comentaron que se debía a que habitualmente los diputados comienzan sus actividades laborales a las 11.

El senador Ricardo Monreal, quien por primera vez fue invitado a una plenaria de los diputados de su partido, reveló que hubo quienes le recomendaron no asistir para evitar reclamos. ●

DIEGO SIMÓN SÁNCHEZ/ EL UNIVERSAL

Un grupo de seguidores del canciller lo ovacionaron y gritaron "¡Presidente!, y repartieron "Marcelitos" y "Amlitos" de peluche.

PERIÓDICO	PÁGINA	FECHA	SECCIÓN
El Sol de México	6	31/01/2023	LEGISLATIVO

DESFILE DE CORCHOLATAS EN LA PLENARIA

Segob pide a senadores y diputados promover *4T*

JAVIER DIVANY

Sheinbaum, Ebrard, López y Monreal hacen llamado a la unidad y continuidad

Los aspirantes presidenciales de Morena se reunieron ayer con legisladores de ese partido de cara al inicio del periodo ordinario de sesiones del Congreso de la Unión, para destacar la importancia de la continuidad del proyecto de la *Cuarta Transformación*.

El primero en presentarse fue el secretario de Gobernación, Adán Augusto López, quien pidió a los diputados y senadores a salir a las calles a promover a la *4T*.

"El presidente cree que es el momento de ustedes, de que sean ustedes los que vayan a la vanguardia de la *Cuarta Transformación*, que este año lo dediquen a hacer mucha política en el territorio, aunque hay medios de comunicación que después me van a querer acusar de otras cosas", dijo a sus correligionarios.

Mencionó que el año pasado fue un periodo muy intenso en donde se obtuvo entre otras cosas la reforma constitucional a la Guardia Nacional, la reforma a las leyes secundarias en materia electoral, las vacaciones, el cambio de horario.

"Ustedes dieron muestras de compromiso con el proyecto de nación, por eso ahora en diciembre que hubo la reunión con el presidente de la República, pues se le reconoció su trabajo su dedicación, su entrega", indicó el titular de la Segob.

Por su parte, la jefa de Gobierno de la Ciudad de México, Claudia Sheinbaum Pardo, advirtió que por encima de todo está el proyecto de transformación, el apoyo por siempre al presidente Andrés Manuel López Obrador y que todo compañero que sea calumniado debe ser defendido.

Aseguró que en ningún momento ha violado la ley electoral y a su vez pidió a los medios que se difundan los logros en el Sistema de Transporte Colectivo Metro, esto ante la campaña que se ha desatado en su contra.

Añadió que frente a lo que va a definirse en 2024 es importante la unidad dentro del movimiento y ponerlo por encima de todo. -

"Es un llamado a la unidad, no está por demás reiterarlo siempre. Siempre hemos llamado a la unidad con base en los principios".

En su turno, el secretario de Relaciones Exteriores, Marcelo Ebrard Casaubón, pidió que, dentro de la elección del candidato a la presidencia de la República para el 2024, se respeten los acuerdos y que la encuesta que se haga esté bien hecha y manifestó estar "requeteconfiado" y optimista en su participación.

"Que es lo que pedimos, es que respeten los acuerdos, que la encuesta esté bien hecha, que la gente pueda participar y eso es lo que estamos viendo y soy optimista", manifestó tras hablar con la prensa, previo a su participación en la Plenaria de los diputados de Morena en San Lázaro.

Marcelo Ebrard fue recibido en la Cámara de Diputados con mariachi, porras y *El carnalito Marcelo* un muñeco de trapo, por parte de un grupo de simpatizantes de su partido que lo apoya a su aspiración presidencial.

El canciller habló de los acuerdos recientes con el vecino país de Estados Unidos y aseguró que entre ellos está el de la regularización de un millón 250 mil mexicanos.

"Lo que tenemos acordado y ya ahorita, ya vamos a empezar. Están distribuidos en 25 ciudades de los Estados Unidos, son un millón 250 mil, ya los tenemos ubicados, coordinador de este proyecto en los Estados Unidos, el embajador Esteban Moctezuma, con apoyo de los cónsules; y en México el subsecretario para América del Norte, Roberto Velazco".

SEGÚN SHEINBAUM

TODO COMPAÑERO que sea calumniado debe ser defendido

ADÁN AUGUSTO LÓPEZ
SECRETARIO DE GOBERNACIÓN

"El presidente cree que es el momento de ustedes, de que sean ustedes los que vayan a la vanguardia de la Cuarta Transformación, que este año lo dediquen a hacer mucha política en el territorio"

ROBERTO HERNÁNDEZ

Marcelo Ebrard fue recibido en la Cámara de Diputados con mariachi y porras

PERIÓDICO	PÁGINA	FECHA	SECCIÓN
unomásuno	10	31/01/2023	LEGISLATIVO

Sheinbaum pidió a legisladores defenderla de *"calumnias"* por accidentes en el *Metro*

TANYA ACOSTA

Claudia Sheinbaum llegó puntual a su cita con los diputados de la bancada de Morena, y de inmediato aprovechó la ocasión para pedir que la defendieran de "calumnias" por accidentes en el Metro.

La jefa de Gobierno de la Ciudad de México, llamó a los diputados federales de Morena a hacer un frente de defensa contra las "***calumnias***" en torno a los recientes incidentes ocurridos al interior del ***Sistema de Transporte Colectivo Metro.***

Al participar en la reunión plenaria de Morena, al interior del recinto legislativo de San Lázaro, ***Sheinbaum*** dijo que "***compañero que sea calumniado, compañero que tiene que ser defendido***".

"Queremos hablar un poco del Metro de la Ciudad de México para que nos ayuden a difundir y cerrar todas las calumnias, que por cierto, compañero que sea calumniado, compañero que tiene que ser defendido, porque esa es la unidad, y no lo digo por mí, lo digo por todos, aquí estamos juntos todos, porque la crítica que nos hacen es una crítica al proyecto, no a la persona", declaró.

Y de paso reiteró que es totalmente "***falso***" ***lo que se ha dicho en el sentido de que no se está invirtiendo lo suficiente en el STC Metro y ello ha sido generador de diversos accidentes en las últimas semanas al interior de varias estaciones.***

"Tomamos la decisión de hacer una inversión integral en el Metro, no un parche nada más, sino una inversión integral. Para que tengan la información, la inversión que estamos haciendo en el Metro es de prácticamente 40 mil millones de pesos", explicó detalladamente ante los legisladores de su partido.

Sheinbaum puntualizó que se está transformando completamente la línea 1, con el cambio de vías, balastros, y la adquisición de 29 trenes nuevos, entre otras cosas.

"Es falso que no estemos invirtiendo en el Metro. Por supuesto que si se requiere más vamos a estar ahí, y estaremos trabajando, pero hemos hecho una inversión histórica en beneficio de 3.5 millones de personas que diariamente usan el Sistema de Transporte Colectivo Metro", aclaró.

PERIÓDICO	PÁGINA	FECHA	SECCIÓN
MILENIO TELEVISIÓN	0	31/01/2023	LEGISLATIVO

En la Plenaria de Morena en San Lázaro hacen un llamado a la unidad

CIUDAD DE MÉXICO (SELENE FLORES).- Morena en la Cámara de Diputados realizó su Cuarta Reunión Plenaria que se convirtió en la pasarela de las llamadas 'corcholatas' presidenciales, una fiesta en la que hubo porras y hasta mariachi. El coordinador de la banca morenista, Ignacio Mier, llamó a la unidad y pidió evitar el 'aplausómetro', así como manifestaciones de apoyo a los presidenciables. Pese a las recomendaciones de su líder parlamentario, diputados recibieron y acompañaron con aplausos la participación de la jefa de Gobierno, Claudia Sheinbaum, que secundó el mensaje de unidad y remarcó que nadie estaba por encima de la 4T. El diputado petista Gerardo Fernández Noroña sostuvo que él ganará la candidatura presidencial.

https://onedrive.live.com/?authkey=%21AItQ%5FZlhVnNX6EM&cid=75F18D3264FEE48F&id=75F18D3264FEE48F%212639&parId=75F18D3264FEE48F%212596&o=OneUp

PERIÓDICO	PÁGINA	FECHA	SECCIÓN
MILENIO TELEVISIÓN	0	31/01/2023	LEGISLATIVO

Llama Mier a la unidad en Morena.

En el inicio de la Cuarta Reunión Plenaria de Morena en la Cámara de Diputados, el coordinador de la bancada, Ignacio Mier, aseguró que en este 2023 será elegido el candidato o la candidata que será el abanderado de la cuarta transformación para la elección presidencial del 2024. Declaró que además de buscar ganar las contiendas de Coahuila y del Estado de México, será seleccionada la persona que coordinará a nivel nacional la defensa de la 4T. También pidió a todos los miembros del movimiento estar unidos para no dar posibilidades a la oposición.

https://onedrive.live.com/?authkey=%21AM42jJ8LywMZsJo&cid=75F18D3264FEE48F&id=75F18D3264FEE48F%212631&parId=75F18D3264FEE48F%212620&o=OneUp

PERIÓDICO	PÁGINA	FECHA	SECCIÓN
MILENIO TELEVISIÓN	0	31/01/2023	LEGISLATIVO

Pide Mier a diputados no mostrar apoyos a corcholatas para no dar la nota.

En el inicio de la 4ª Reunión Plenaria del Grupo Parlamentario de Morena en la Cámara de Diputados, el coordinador de la bancada, Ignacio Mier, aseguró que en este 2023 será elegido el candidato o candidata que coordinara la defensa de la 4T; por ello, pidió a todos los miembros del movimiento estar unidos para no facilitar posibilidades a la oposición. Previo al inicio de las presentaciones de las 'corcholatas', el líder morenista pidió a los legisladores no mostrar apoyos o aplausos para no dar la nota.

https://onedrive.live.com/?authkey=%21AJcIAVQFVnyhIL4&cid=75F18D3264FEE48F&id=75F18D3264FEE48F%212623&parId=75F18D3264FEE48F%212596&o=OneUp

PERIÓDICO	PÁGINA	FECHA	SECCIÓN
RadioFórmula	0	31/01/2023	LEGISLATIVO

En la Plenaria de Morena, Ignacio Mier hace un llamado a la unidad con futuro precandidato a la Presidencia 2024.

Se llevó a cabo la Cuarta Reunión Plenaria del Grupo Parlamentario de Movimiento de Regeneración Nacional en la Cámara de Diputados donde participaron los aspirantes a la Presidencia de México: la jefa de Gobierno de la Ciudad de México, Claudia Sheinbaum Pardo, el titular de la Secretaría de Gobernación, Adán Augusto López y el presidente de la Junta de Coordinación Política del Senado de la República, Ricardo Monreal Ávila. La plenaria comenzó con el llamado a la unidad que pidió el coordinador de Morena, Ignacio Mier, señaló que sin importar quién resulte electo como el precandidato de esta alianza 'Juntos Haremos Historia' cuando sea su momento, de igual manera comentó que no se dejen dividir porque eso es lo que busca la oposición. En su turno, Claudia Sheinbaum, llamó a la unidad y a defender el proyecto de transformación encabezado por el presidente Andrés Manuel López Obrador. Ante las y los legisladores morenistas, la mandataria de la capital del país hizo una mención especial sobre el tema del Metro de la Ciudad de México, por lo que pidió que la ayuden contra las calumnias.

https://drive.google.com/file/d/1duLgi5uL9XkeswAhAt1RD08-xkcnrIOa/view

PERIÓDICO	PÁGINA	FECHA	SECCIÓN
Televisa	0	31/01/2023	LEGISLATIVO

Inician partidos políticos reuniones plenarias

CIUDAD DE MÉXICO (ENRIQUE ACEVEDO).- El primero de febrero inicia el periodo ordinario de sesiones en el Congreso. Los partidos iniciaron sus reuniones plenarias. Morena invitó a los presidenciables a San Lázaro. El secretario de Gobernación, Adán Augusto López, el primero. Le siguió, la Jefa de Gobierno, Claudia Sheinbaum. Continuó el líder de los senadores, Ricardo Monreal y, por la tarde, el canciller Marcelo Ebrard. Asimismo, la reunión plenaria de los diputados del PRI se realizó en Ocoyoacan, Estado de México; su coordinador Rubén Moreira adelantó que la prioridad de la bancada será defender a las instituciones electorales. En tanto, los diputados y senadores del PRD se reunieron en Ixtapan de la Sal.

https://onedrive.live.com/?authkey=%21ADA4%5FnaQA4xuIQs&cid=75F18D3264FEE48F&id=75F18D3264FEE48F%212637&parId=75F18D3264FEE48F%212596&o=OneUp

Foto: Especial y Cuartoscuro

PASARELA MORENISTA: AL SON DE LA PORRA, EL RASPÓN Y EL GUITARRÓN

EN LA PLENARIA DE MORENA, Adán pide a legisladores recorrer el país para difundir lo realizado; Sheinbaum, defender a quienes sean calumniados; a Monreal le reclaman que parezca opositor y a Ebrard lo reciben con "marcelitos" y mariachi. pág. 7

PERIÓDICO: La Razón
PÁGINA: 1, 7
FECHA: 31/01/2023
SECCIÓN: LEGISLATIVO

Apoyo a presidenciables rompe uniformidad

En pasarela, corcholatas piden unidad y difundir acciones de 4T

ADÁN Augusto demanda a legisladores recorrer el país; Sheinbaum dice que nadie, por encima del proyecto; cuestionan a Monreal por críticas a Morena; llevan mariachi a Ebrard

• Por Yulia Bonilla
yulia.bonilla@razon.com.mx

Un mariachi, aplausos y porras selectivas, pero también críticas y reclamos, rompieron el apoyo uniforme que su coordinador pidió a diputados de Morena para recibir a los presidenciables de la Cuarta Transformación, en el día de pasarela de corcholatas en la reunión plenaria de los legisladores morenistas.

Ahí, Adán Augusto López exhortó a los diputados a que recorran el país para que difundan las acciones que han llevado a cabo desde el Poder Legislativo, pues eso ayudará a Morena en el 2024; Claudia Sheinbaum dijo que nadie está por encima de la Cuarta Transformación y el que se llevó las críticas es Ricardo Monreal, mientras que a Marcelo Ebrard, quien dijo sentirse "requete-confiado" en que le va a ir bien, le llevaron mariachi.

Fotos: Cuartoscuro y Especial

1 LA JEFA de Gobierno (centro) en el encuentro acompañada por un grupo de diputados que simpatizan con ella, ayer.

2 LEGISLADORES levantaron el brazo al canciller Ebrard (centro), tras terminar su participación en la plenaria, ayer.

3 EL TITULAR de Segob (3º de izq. a der.) durante su participación en la reunión de morenistas en la Cámara baja, ayer.

4 LOS LÍDERES de los senadores (izq.) y de los diputados, Ricardo Monreal e Ignacio Mier, respectivamente, ayer.

ELDATO

EL LÍDER de Morena en la Cámara baja, Ignacio Mier, calificó el 16 de enero como "bueno" que el senador Ricardo Monreal fuera reconocido como uno de los aspirantes a la presidencia.

El auditorio Aurora Jiménez de la Cámara de Diputados y sus alrededores se convirtieron en el escenario para que la y los aspirantes a la candidatura de la coalición Juntos Hacemos Historia a la Presidencia de la República tomaran nota de quiénes del cuerpo legislativo apuestan por cada uno de ellos.

"Somos una familia", aseguró el coordinador parlamentario, Ignacio Mier, al arrancar la reunión plenaria, "prismática, singular y muy especial", que contendría el morbo natural de la vida pública y política, potenciado por la presencia de quienes aspiran a dar continuidad a la 4T.

El primer invitado especial fue el titular de la Secretaría de Gobernación (Segob), ante quien se anunció que la bancada había resanado el hueco que dejó el diputado Omar Ortega al partir hacia la bancada de Movimiento Ciudadano.

"Es el panista guanajuatense Justino Arriaga quien ahora se suma a la bancada guinda, sin que haya recibido algo a cambio. Es una decisión personal, pues en Guanajuato es necesaria una alternancia política", aseguró en entrevista.

La presencia del funcionario se convirtió en un buzón de quejas de los morenistas inconformes por la falta de apoyo que ven en la bancada guinda para sacar adelante sus proyectos. Entre ellos figuraron Miguel Torruco y María Clemente García.

"Ni ella (Salma Luévano) ni yo hemos dado un voto contrario a las iniciativas del grupo; Morena nos lo tiene que devolver. Me encantaría que no pasáramos solamente como un acto de publicidad electoral para que Morena se vea hacia el exterior muy incluyente, sino que nuestro paso aquí dé justicia a nuestras compañeras", dijo la diputada García Moreno, mujer transexual, mientras el funcionario tomaba nota y asentía con la cabeza.

> "COMPAÑERO que sea calumniado, compañero que tiene que ser defendido, porque esa es parte de la unidad. Y no lo digo por mí, lo digo por todos. Aquí estamos juntos todos, hermanos y hermanas"
>
> **Claudia Sheinbaum**
> Jefa de Gobierno de la CDMX

Después, López Hernández dictó a las y los diputados una tarea: recorrer el país para difundir su trabajo legislativo, porque eso ayudará a su partido en el 2024, año en el que no sólo se renovará la Presidencia de la República, sino también las cámaras de Diputados y de Senadores.

"Aunque aquí hay medios de comunicación y me van a querer acusar de otra cosa, yo sí creo que es hora de ir a consolidar el trabajo que ustedes hacen. Tiene que verse reflejado en su territorio y todo eso va a servir enormemente para el próximo año, al partido que ustedes representan", dijo.

El siguiente turno fue el de la Jefa de Gobierno de la Ciudad de México, quien llegó al auditorio escoltada por más diputados —diferentes a quienes arroparon al titular de Segob—, que además de gritar "¡Unidad!", también activaron la garganta para decirle "¡presidenta!," o que "¡Mazatlán te necesita!", según el sinaloense Juan Guadalupe Torres.

Ante sus simpatizantes, quienes constantemente le aplaudían, la mandataria aseguró que "no hay nada que esté por encima del proyecto de transformación".

Luego de un amplio recuento sobre los proyectos implementados en la capital del país, como los de movilidad, Sheinbaum Pardo tocó un punto neurálgico: el Sistema de Transporte Colectivo Metro.

El objetivo del tema, dijo, es que las y los legisladores conozcan las inversiones que ahí se hacen para que apoyen a "difundir y cerrar todas las calumnias que luego se dicen".

"Compañero que sea calumniado, compañero que tiene que ser defendido, porque esa es parte de la unidad. Y no lo digo por mí, lo digo por todos, por todas. Aquí estamos juntos todos, hermanos y hermanas, compañeros y compañeras. Esa es la esencia de la unidad, porque la crítica que nos hacen es una crítica al proyecto", mencionó.

Otro llamado a la unidad emanó del diputado petista Gerardo Fernández Noroña, la quinta corcholata, quien mientras repetía que Morena y PT son "hermanitos", acusaba al partido guinda de actuar con sectarismo y arrogancia.

"Les voy a ganar. Me critican que porque voy de carpita en carpita, pues de carpita en carpita me los voy a chin..., porque yo estoy yendo abajo, a las comunidades, a los barrios, a las colonias, a las universidades", exclamó ante los morenistas, entre quienes algunos soltaron una risa y otros voltearon los ojos.

Luego llegó el senador Ricardo Monreal Ávila, quien a propósito de su cargo como presidente de la Junta de Coordinación Política en el Senado, anunció que se haría un esfuerzo por aprobar más iniciativas en el próximo periodo, ya que después será más complicado.

De forma reservada, también invitó a los diputados a hojear un par de textos que les llevó: su último libro *Errar es humano, rectificar es política*, y un cuadernillo que contiene su proyecto de nación, en el que expone sus propuestas de gobierno.

Diputados como Rosa Hernández o Arturo Hernández usaron la ronda de intervenciones para reclamar al senador las ocasiones en que se ha opuesto a los proyectos presidenciales.

"Es un crítico muy fuerte y a veces muy incómodo para nosotros. Yo lo he criticado a usted, incluso en redes, porque no me parece, y a veces siento que se extrapola, porque nuestro movimiento necesita ir avanzando y a veces su voz la sentimos, más que de autocrítica, la sentimos de la oposición", exclamó Rosa Hernández.

Aunque dijo haberse sentido como pez en el agua, Monreal Ávila respondió más tarde ante medios: "Yo no quiero incomodar, pero sí creo eso; soy un hombre formado en la ley y a lo mejor es una deformación, pero voy a seguir así y estoy bastante grande para cambiar".

El remate del día fue la llegada del canciller Marcelo Ebrard, a quien un grupo de entre 30 y 40 diputados le llevó mariachi —mediante pago de cerca de seis mil pesos—, para que le cantara una canción compuesta para él. El escenario fue la explanada principal del recinto legislativo.

"Él es mi compadre, él es mi carnal... Con Marcelo sí vamos a avanzar, el que une a todos, ya llegó el carnal. Con Marcelo sí vamos a ganar" cantaban.

Mientras tanto, los diputados rodearon al secretario, mientras entonaban la canción y exhibían pequeños "marcelitos", peluches con la imagen caricaturizada de Ebrard Casaubón.

Tras manifestar que está de acuerdo con una encuesta como método para elegir a la o el candidato, el canciller se dijo entusiasmado respecto a su aspiración presidencial, al decir que, tras 25 años a lado del Presidente, "estamos muy requete-confiados en que nos va a ir bien".

ELTIP

EN DICIEMBRE pasado, el Presidente Andrés Manuel López Obrador pidió a sus corcholatas evitar "caer en excesos", pues dijo que todos los aspirantes son "de primera".

PERIÓDICO	PAGINA	FECHA	SECCIÓN
CAMBIO		31/01/2023	LEGISLATIVO

En plenaria de Morena, se conjugará la agenda legislativa y política para garantizar la continuidad de la 4T: Nacho Mier

El coordinador de los diputados federales de Morena, Ignacio Mier Velazco dio a conocer los pormenores de la Cuarta reunión plenaria del grupo legislativo, contando con la asistencia del secretario de Gobernación, Adán Augusto López, la jefa de gobierno de la Ciudad de México, Claudia Sheinbaum y el canciller Marcelo Ebrard Casaubón.

https://www.diariocambio.com.mx/2023/zoon-politikon/item/2077-en-plenaria-de-morena-se-conjugara-la-agenda-legislativa-y-politica-para-garantizar-continuidad-de-la-4t-nacho-mier

PERIÓDICO	PÁGINA	FECHA	SECCIÓN
unomásuno	4	31/01/2023	LEGISLATIVO

Adán Augusto López *aclaró a legisladores que están en el lado correcto de la historia*

Adán Augusto e Ignacio Mier Velazco

El titular de Gobernación

Tanya Acosta

De manera puntual, el secretario de Gobernación, ***Adán Augusto López, llegó a su cita con diputados y senadores en la plenaria de Morena,*** iniciando de esa manera el desfile que habrán de realizar los aspirantes a la candidatura por la Presidencia en 2024, en donde ***destacó estar dispuesto para acompañar a legisladores al tiempo en que hacia un llamado a todos los diputados a hacer política en todo el país.***

"El Presidente cree que es el momento de ustedes, de que sean ustedes los que vayan a la vanguardia de la Cuarta Transformación, que este año lo dediquen hacer mucha política en el territorio, aunque hay medios de comunicación que después me van a querer acusar de otras cosas", así lo señaló al arranque de la **Reunión Plenaria del Partido Morena,** previo al inicio del segundo periodo de sesiones ordinaria del segundo año de la LXV Legislatura que inicia justamente el próximo miércoles.

El secretario de Gobernación aclaró, por otra parte, que *"no hay ninguna duda de que están del lado correcto de la historia. En un movimiento transformador que necesita de todos, no sobra nadie y vamos a buscar vencer la andanada de los conservadores"*, advirtió contundente.

"Yo sí creo que es hora de ir abajo a consolidar lo que ustedes hacen en la Cámara y tiene que verse reflejado en tus espacios, en su territorio, pues todo eso va a servir para contribuir enormemente para que el próximo año el movimiento de ustedes que representan los partidos pueda ver ratificado el resultado en las urnas", agregó.

Por otra parte, **Adán Augusto** informó a los morenistas que el Presidente de la República ***reconoce a todos y a cada uno, por su trabajo, dedicación, entrega, compromiso, por estar con el proyecto de transformación nacional.*** *"Este sin ninguna duda será el año de la consolidación del trabajo legislativo de ustedes, pero de ese ejercicio de trabajo en conjunto, respetuoso de las instancias con el Poder Ejecutivo".*

Sin apartarse del tema, también mencionó que el año pasado fue un periodo muy intenso en donde se obtuvo, entre otras cosas, la reforma constitucional a la Guardia Nacional, la reforma a las leyes secundarias en materia electoral, las vacaciones, el cambio de horario,.

"Ustedes dieron muestras de compromiso con el proyecto de nación, por eso ahora en diciembre que hubo la reunión con el Presidente de la República, pues se le reconoció su trabajo, su dedicación, su entrega", remató.

El secretario de Gobernación expresó que este año, desde el punto de vista legislativo, hay todavía algunos pendientes, ***como la ley que regula la protección del espacio aéreo que ya está en comisiones, también la reforma a la ley orgánica de la administración pública federal, que está en Comisión de Gobernación y Población, y la ley del Seguro Social en materia de vivienda.***

Al inaugurar la plenaria de los legisladores del Movimiento de Regeneración Nacional, en el auditorio Aurora Jiménez, ***López Hernández indicó que a través de este método es como se debe escoger a quiénes ocuparán espacios en el INE.***

"Y saben que no vamos a suplicar la construcción de una artificial mayoría constitucional, y yo les pido que cuiden el proceso, y que, muchos, incluso fueron por insaculación. Así se puede y se debe elegir a los consejeros electorales. Ustedes harán su trabajo, habrá un comité técnico, y estoy seguro que habrá 20 perfiles de mexicanas y mexicanos íntegros de primera comprometidos con su país, así que el que la suerte y que la insaculación diga que va a ser, pues esos van a ser", comentó.

El funcionario federal, ***rechazó haber ordenado a los senadores de Morena destazar al Instituto Nacional Electoral, y dijo que no tiene las facultades como dirigente o coordinador parlamentario para mandar una "mentira" como la que señaló el presidente del INE, la semana pasada.***

"Es una falta de este señor Córdova que ande diciendo eso. No, imagínense si nosotros vamos a hacer eso, si somos los primeros en observar un respeto a otro poder, en este caso a los senadores y a los diputados federales. No esa es otra más de las mentiras de Córdova. Debió haber hecho un libro que se llama ***Las mentiras de Córdova.*** *El único que va a quedar en desempleo, bueno son dos,* ***Lorenzo Córdova y Ciro Murayama,*** *es otra más de las mentiras; la reforma a las leyes secundarias no habla de despidos, habla de compactación de áreas administrativas por las que va haber un ahorro de más menos* ***cinco mil millones de pesos anuales,*** *pero no hay despido de trabajadores contemplada en la ley"*, finalizó el titular de Gobernación.

PERIÓDICO	PÁGINA	FECHA	SECCIÓN
EL INDEPENDIENTE	9	31/01/2023	LEGISLATIVO

Piden "*corcholatas* de Morena" unidad rumbo a 2024

Por Luis Carlos Silva

- Da inicio la pasarela de aspirantes a la presidencia. Adán Augusto López Hernández inauguró plenaria, Claudia Sheinbaum fue la segunda, en tercer lugar Ricardo Monreal, ganó reflectores y cerró un deslucido Marcelo Ebrard

Los cuatro ases o corcholatas de Morena rumbo a 2024 se pasearon ayer en la Cámara de Diputados para exhibir su "músculo" y dejar en claro quien puntea en las preferencias electorales dentro de la 4T, en el inicio de sus trabajos de la Plenaria 2023. Mañana lo harán en el Senado de la República.

Puntual a la cita a las 10: 00 horas, llegó el secretario de Gobernación, Adán Augusto López Hernández, quien afirmó que este será el año de la consolidación del trabajo legislativo coordinado y respetuoso.

"Nosotros no tenemos ninguna duda de que estamos del lado correcto de la historia, pero ustedes son los pilares fundamentales. Y esto solamente lo vamos a poder conseguir si lo hacemos en unidad. Este movimiento transformador necesita de todos, no sobra nadie", expresó.

El encargado de la política interna sostuvo que si bien es cierto que periodo pasado fue muy intenso, desde el punto de vista legislativo existen todavía algunos pendientes, sobre todo en lo electoral. En la 4ª reunión plenaria de Morena en San Lázaro reconoció a las y los legisladores por su trabajo, dedicación y compromiso con el proyecto de transformación nacional, y les convocó a hacer política en el territorio, "es hora de ir abajo, a consolidar sus esfuerzos.

SHEINBAUM PIDE DESTERRAR CALUMNIA Y LLAMA A LA UNIDAD

Más tarde, en ese mismo recinto la Jefa de Gobierno de la Ciudad de México, Claudia Sheinbaum, hizo un llamado a los diputados de Morena a defender a los integrantes de la Cuarta Transformación para evitar ser blanco del encono y la calumnia.

Sobre todo se refirió a los señalamientos que contra su administración han hecho sus detractores y adversarios, al lanzar cualquier cantidad de descalificativos y calumnias.

Sheinbaum destacó programa vivienda en conjunto y dijo que es necesario actuar en unidad y defenderse de las críticas, al advertir que no solo son contra la Cuarta Transformación, sino hacia los candidatos.

Pidió a las llamadas corcholatas seguir apoyando al presidente Andrés Manuel López Obrador y tengan presente los principios y las causas por las que luchan en la 4T.

La Jefa de Gobierno de la Ciudad de México afirmó que nada puede estar por encima del proyecto de transformación. Subrayó se busca siempre el bienestar de los mexicanos.

BRILLA MONREAL POR ENCIMA DE ADÁN AUGUSTO, SHEINBAUM Y EBRARD

El senador Ricardo Monreal Ávila tercero en la pasarela de "corcholatas morenistas" acudió ayer a la Cámara de Diputados, como uno de los 4 suspirantes a la Presidencia de la República para el 2024.

Llegó poco antes de las 12:00 horas, fue puntual a la cita, se le observó de buen ánimo, positivo y congruente.

Expresó que reconciliar a México es asegurar que las injusticias que arrastramos, como desigualdad y pobreza, se saneen con las políticas y acciones de un Estado que siga ayudando a las personas en situación en pobreza y al mismo tiempo lucha para cambiar a fondo las condiciones económicas y sociales para eliminar la pobreza.

Hizo agudas reflexiones sobre el momento que vive México y del proceso democrático interno que llevará al más capaz, más talentoso y de mayor experiencia a contender para suceder al presidente López Obrador. Entregó a los diputados de Morena, el documento "Nuestra Visión" donde planteó la necesidad de la reconciliación. "Somos un pueblo con una capacidad extraordinaria para enfrentar retos y crear nuevos caminos. Más allá de nuestras diferencias, queremos y podemos tener un México inclusivo, justo y próspero. Necesitamos reconciliar a México", ratificó. Fue enfático al señalar que México nos necesita.

MARCELO, SOLO CUMPLIÓ, NO JALÓ REFLECTORES.

La última corcholata morenista y canciller Marcelo Ebrard Casaubón fue el último de los 4 precandidatos a la presidencia por Morena para 2024. Esta vez el adagio que dice: "Los últimos serán los primeros", no aplicó al encargado de la política externa de México.

El canciller mexicano solo cumplió con el protocolo y se presentó en la Plenaria de aspirantes a la presidencia en 2024.

"Venimos a buscar las preferencias y el respaldo de los morenistas de cara a la elección que está cada vez más cerca", señaló.

PERIÓDICO	PÁGINA	FECHA	SECCIÓN
TeleFórmula	0	31/01/2023	LEGISLATIVO

Caminar juntos no solo para el Estado de México y Coahuila, también para el 2024, pide Ignacio Mier

En el auditorio que usa siempre Morena para sus reuniones al interior del Palacio Legislativo de San Lázaro, se realiza la plenaria de este partido, el cual se transmite por el Canal del Congreso, es una deferencia que no tuvieron con las plenarias de otros partidos políticos. Al inaugurar esta plenaria, el coordinador de los diputados de Morena, Ignacio Mier, señaló que no importando a quién se elija como precandidato a la Presidencia de la República, que nadie los haga dividirse, que tienen que caminar juntos no solo para el Estado de México y Coahuila, también para el 2024.

https://onedrive.live.com/?authkey=%21AK1dwVlD7uzK76w&cid=BEBB992B33844BAA&id=BEBB992B33844BAA%21504&parId=root&o=OneUp

PERIÓDICO	PÁGINA	FECHA	SECCIÓN
TeleFórmula	0	31/01/2023	LEGISLATIVO

Ignacio Mier pide estar unidos en un solo proyecto.

La reunión plenaria de los morenistas inició con un llamado a la unidad que hizo su coordinador Ignacio Mier, dijo que tienen que estar unidos en un solo proyecto. En este discurso han ido casi todos los candidatos que hoy se han presentado. El secretario de Gobernación, Adán Augusto López, trajo el mensaje del Presidente de la República; señaló que el Presidente pidió que salgan a hacer reales las iniciativas que aquí aprueban en las calles. “Yo creo que es hora de ir a consolidar lo que ustedes hacen en la Cámara de Diputados, tiene que verse reflejado en sus espacios, en su territorio”.

https://onedrive.live.com/?authkey=%21AKL4wM8a%2Dljh0rE&cid=BEBB992B33844BAA&id=BEBB992B33844BAA%21502&parId=root&o=OneUp

PERIÓDICO	PÁGINA	FECHA	SECCIÓN
TeleFórmula	0	31/01/2023	LEGISLATIVO

PERIÓDICO	PÁGINA	FECHA	SECCIÓN
La Jornada	11	31/01/2023	LEGISLATIVO

4A REUNIÓN PLENARIA
GRUPO PARLAMENTARIO DE MORENA

morena

ACUERDO DE SAN LÁZARO

En 2024, México deberá elegir a quien ocupará la Presidencia de la República, a los integrantes del Congreso de la Unión, a nueve gobiernos estatales, incluido el de la CDMX, a la mitad de los congresos locales y a miles de autoridades municipales, alcaldes, síndicos y regidores.

No sólo se trata de elegir autoridades. Hablamos de un plebiscito del pueblo de México para que la Cuarta Transformación continúe y se profundice.

Los avances en estos cuatro años han sido notables, el Pueblo lo sabe y por eso contamos con su apoyo. No mentir, no robar y no traicionar son el ideario de nuestro movimiento que se traduce en programas sociales, que ahora son derechos constitucionales; en la lucha frontal contra la corrupción y el saneamiento de nuestra vida pública; en la consolidación de la democracia y en el mejoramiento de la justicia; en el rescate de nuestra soberanía y recursos estratégicos, como la electricidad, el litio y el petróleo.

La nuestra es una revolución pacífica, una voluntad de cambio, un ánimo social. En 2024, nuevamente el Pueblo decidirá con su voto el destino de nuestro movimiento. De cara a ese importante proceso, debemos estar unidos, porque sólo así, en unidad y con trabajo podremos estar a la altura del reto que enfrentaremos.

La gran maestra de la vida es la Historia. Recordemos que el sustento de todo movimiento social es la unidad. Sin unidad, las iniciativas más nobles y justas fracasaron. No podemos darnos el lujo de fallar, de dividirnos, de darle esa satisfacción a los conservadores y grupos de interés que llevaron a nuestro país a la ruina.

Ante su derrota histórica, ante su decadencia moral, nuestros adversarios promueven la división. Hablo de la mafia electoral, de la mafia financiera, de la mafia inmobiliaria, de los corruptos de siempre que sueñan con vernos confrontados y divididos. Eso no ocurrirá, porque nuestro movimiento es de mujeres y hombres libres con principios y responsabilidades que, por convicción, participamos en este movimiento.

En 2023, además de ganar las elecciones del Estado de México y Coahuila, definiremos quién será nuestra candidata o candidato a la Presidencia de la República. Es una prueba de lealtad a nuestro movimiento que debemos superar en unidad.

Debemos demostrar que tenemos la madurez, la responsabilidad y la visión para que nuestro movimiento siga conduciendo el destino de nuestra Nación. Dicho proceso deberá ser democrático, transparente, apegado a nuestros principios y de cara al pueblo.

Nuestro compañero, el Presidente de los Estados Unidos Mexicanos, el mejor presidente de México en este siglo, Andrés Manuel López Obrador, terminará su gobierno el siguiente año. Desde ahora, nos deja una gran lección: la unidad, la lucha a favor del pueblo y con el pueblo.

Por lo anterior, los diputados y diputadas Constituyentes de la Cuarta Transformación nos comprometemos a seguir impulsando las reformas en beneficio del pueblo de México, a luchar contra la corrupción, a favor de la democracia y de la justicia.

Nos comprometemos a garantizar y promover la unidad. Hacemos un llamado a todas y todos los integrantes de nuestro movimiento a sumarse a este gran esfuerzo de unidad, para que así, a lado del pueblo, sigamos transformando a nuestro país.

ATENTAMENTE: Grupo Parlamentario de Morena Cámara de Diputados

Dip. Mier Velazco Meleta Ignacio
Dip. Alcaraz Ruiz Alma
Dip. Godoy Rangel Lorena
Dip. Adams Ferreyra Olga Zulema
Dip. Alfaro Morales María Isabel
Dip. Almazán Burgos Karla Yuritzi
Dip. Amazán Muñoz Odette Nayeli
Dip. Alvarado Murguía Reza María
Dip. Andrade Gachuz José Guadalupe
Dip. Antelmo Gómez Bacario Irma
Dip. Antonio Altamirano Carol
Dip. Arellano Reyes Martha Nohemí
Dip. Armendáriz Guerra Carmen Patricia
Dip. Arreola Martínez Martha Alicia
Dip. Arriaga Rojas Justino Eugenio
Dip. Ascencio Ortega Reyna Celeste
Dip. Atanacio Luna Reyesvaldo
Dip. Ávila Flores Claudia Selene
Dip. Ayala Lepiz Ana Elizabeth
Dip. Ayús Dantas Carlos Miguel
Dip. Baldenebro Arredondo Manuel de Jesús
Dip. Barajas García Martha
Dip. Barbosa Llamas Maximiano
Dip. Barrera Paz Rocío Nahlé
Dip. Barrera Toledo Jorge Alberto
Dip. Bátur Chuire Wilbert Alberto
Dip. Bautista Bravo Juan Angel
Dip. Bautista Hernández Esteban
Dip. Bautista Pérez María del Carmen
Dip. Berlín Sandoval Juan Isaías
Dip. Blancas Mercado Reuso
Dip. Bonilla Herrera Raquel
Dip. Borrego Adame Francisco Javier
Dip. Briano Bouardi Jesús Roberto
Dip. Brito Mazariegos Ismael
Dip. Bustamante Castellanos Adriana
Dip. Cabada Arteaga Héctor Armando
Dip. Camacho Reynoso Martha Azucena
Dip. Candelaria Figueroa Luz Adriana
Dip. Cano González Susana
Dip. Cantón Zetina Oscar
Dip. Carbi González Mauricio
Dip. Carrasco Godínez Nelly Minerva
Dip. Carrasco Macías Olegaria
Dip. Carrillo Gubilas María Miguel
Dip. Carvajal Hidalgo Alejandro
Dip. Castillo Secundino Celedonia
Dip. Chapman Moreno Manuel Guillermo
Dip. Chávez Rojas Olga Leticia
Dip. Chávez Treviño Andrea
Dip. Chavira De La Rosa María Guadalupe
Dip. Clavares Lujan Angélica Ivonne
Dip. Collado Ortuña Verónica
Dip. Contreras Castillo Armando
Dip. Contreras García Janice
Dip. Contreras Montes Gustavo
Dip. Corona Arvizu Armando
Dip. Coutiño Gutiérrez Leonor
Dip. Cruz Bartos Flora Tania
Dip. De La Cruz Lima José Miguel
Dip. Del Castillo Ibarra Dilia Vanessa
Dip. Del Raso Montiel Steve Cristian
Dip. Díaz García Karla Estrella
Dip. Díaz Vilchis Catalina
Dip. Domínguez Escobar Ángel
Dip. Domínguez Flores Rosalinda
Dip. Domínguez Rodríguez Roberto Ángel
Dip. Durán Ruiz Félix
Dip. Elizondo Guerra Olga Juliana
Dip. Blanca Flores José Luis
Dip. Espinosa López Brenda
Dip. Esquivel Nava María Magdalena Cilia
Dip. Fernández Hernández Dhamir
Dip. Flores Pacheco José Luis
Dip. Flores Sánchez Marco Antonio
Dip. García Arriaguer Harvel
Dip. García Aragón Lidia
Dip. García Montiel Citlalel
Dip. García Moreno María Clemente
Dip. García Sandoval Zeus
Dip. García Segura Maricel
Dip. Girón Hernández Olimpia Tamara
Dip. González Cruz Alfredo Aurelio
Dip. González Hernández Ana Ayalí
Dip. González Roberto Erasmo
Dip. Guerra Mena Juanita
Dip. Guerrero Márquez Antolín
Dip. Gutiérrez Camacho Oscar Eugenio
Dip. Gutiérrez Gutiérrez Daniel
Dip. Gutiérrez Luna Sergio Carlos
Dip. Hernández Espejo Rosa
Dip. Hernández Hernández Saúl
Dip. Hernández Pérez César Agustín
Dip. Hernández Pérez María Eugenia
Dip. Hernández Rueda Bernely Jesabeth
Dip. Hernández Sáenz Claudia Alejandra
Dip. Hernández Tapia Arturo Roberto
Dip. Hernández Villalobos Rafael
Dip. Hernández Villanueva Rocío
Dip. Herrera Villavicencio Mónica
Dip. Huerta Jurado Javier
Dip. Jiménez Hernández Yolis
Dip. Juan Carlos Irineo
Dip. Llergo Labourrette Mario Rafael
Dip. López Guadarrama Carlos
Dip. Luevano Luna Selma
Dip. Manzo Rodríguez Carlos Alberto
Dip. Mares Cosalo Héctor Ireneo
Dip. María Díaz Fernando
Dip. Márquez Alkadef Carlos Cecilia
Dip. Martínez Díaz Esther Berenice
Dip. Martínez Espinoza Gabriela
Dip. Martínez López Jaime
Dip. Maya Martínez Hinojosa
Dip. Medina Pilgrana Marcos Rosendo
Dip. Méndez Denis Lorena
Dip. Mendoza Álvarez Mayra Alicia
Dip. Merlín García María del Rosario
Dip. Morales Miranda Flor Ivone
Dip. Morales Romero Martha Rosa
Dip. Moreno Guerra Evangelina
Dip. Moreno Rivera Julio César
Dip. Muñoz Álvarez Rubén Gregorio
Dip. Murguía Lardizábal Dunia
Dip. Narcia Coutiño Manuel De Jesús
Dip. Nava Pusamaño Blanca Araceli
Dip. Navarrete Rivera Alma Delia
Dip. Navarro Cuellar Sandra Luz
Dip. Noriega Romero Carlos
Dip. Obrador Narváez Manuela del Carmen
Dip. Ocampo Manzanares Araceli
Dip. Ochoa Fernández Casandra
Dip. Olea González Yesenia Leticia
Dip. Orcino Vázquez Vicente Alberto
Dip. Ortega Fonseca Pedro David
Dip. Ortiz Tejeda Carlos Francisco
Dip. Paré Zamagüe Alejandra
Dip. Parra Juárez Inés
Dip. Peña Escalante Rosangela Arrelany
Dip. Peñaloza Pérez Pedro Sergio
Dip. Pérez Cárcamo Lidia
Dip. Pérez Bernabe Jaime Humberto
Dip. Pérez Garibay Marco Antonio
Dip. Pérez Gutiérrez Blanca Carolina
Dip. Pérez López Beatriz Domingo
Dip. Pérez Noriemate Miguel Ángel
Dip. Pérez Segura Laura Imelda
Dip. Polevnsky Gurwitz Yevgueni
Dip. Ponce Dominguez Alfredo
Dip. Prado de los Santos Miguel
Dip. Prieto Terrazas Susana
Dip. Robelo Estrada Karla María
Dip. Ramírez Padilla Julieta Andrea
Dip. Ramón Alejo Reinda
Dip. Romero Juárez Adela
Dip. Reyes Carmona Emmanuel
Dip. Reyes López Valentín
Dip. Reyes Silva María Del Rosario
Dip. Rincón Chanona Sonia
Dip. Ríos Chano Bernardo
Dip. Ritter Ocampo Klaus Uwe
Dip. Robleda Ruiz Juan Ramón
Dip. Robles Gómez Manuel Alejandro
Dip. Robles Ortiz Martha
Dip. Rodríguez González Manuel
Dip. Rodríguez Torres Ángel Miguel
Dip. Rojas Martínez Beatriz
Dip. Román Ávila María Guadalupe
Dip. Salazar López Noemí
Dip. Sánchez Ramos Carlos
Dip. Sánchez Ortiz Graciela
Dip. Sánchez Rodríguez Juan Pablo
Dip. Sandoval Ballesteros Pedro Amilcar
Dip. Sandoval Soto Martín
Dip. Santiago Chepi Azael
Dip. Santiago Manuel Iran
Dip. Santiago Marcos Nancy Yadira
Dip. Sibaja Mendoza Jorge Ángel
Dip. Sierra Damián Maria
Dip. Silva Hernández Dulce María
Dip. Tanori Córdova Judith Celina
Dip. Tello Espinoza Claudia
Dip. Tenorio Adame Paola
Dip. Torres Escudero María Alberto
Dip. Torres Navarro Juan Guadalupe
Dip. Tornero Garza Miguel
Dip. Valadez Rodríguez Melina
Dip. Valencia Cruz Rosalba
Dip. Valencia Medina Alma Griselda
Dip. Varela López Víctor Gabriel
Dip. Vargas Meza Teresita de Jesús
Dip. Vázquez Álvarez Orlando Aurora
Dip. Vázquez Arellano Manuel
Dip. Vázquez Vázquez Alfredo
Dip. Vences Valencia Julieta Kristal
Dip. Vidal Benavides Faustino
Dip. Vigil Hernández Elva Agustina
Dip. Villa Villegas Alberto
Dip. Villegas Guerrero Dulce María Cotina
Dip. Zamora Valdez Casimiro
Dip. Zebadúa Alva Joaquín
Dip. Zúñiga Cuevas María Del Carmen

Palacio Legislativo de San Lázaro, 30 de enero de 2023

PERIÓDICO	PÁGINA	FECHA	SECCIÓN
La Razón	1, 8	31/01/2023	LEGISLATIVO

PRIISTAS ARROPAN A DEL MORAL... QUE VE NERVIOSISMO GUINDA

EN LA PLENARIA de los diputados, abanderada al Edomex pide a su rival hacer ella su propia campaña.
pág. 8

Foto: Cuartoscuro

CAROLINA VIGGIANO, Alejandro Moreno, Alejandra del Moral y Rubén Moreira, ayer.

Con ella van a ganar la gubernatura en el Edomex, aseguran

Dirigencia del PRI arropa a Del Moral

• Por Yulia Bonilla y Magali Juárez

ALEJANDRO MORENO, líder nacional tricolor, dijo que tienen a una candidata que "ha crecido desde el primer día"; la aspirante priista enfatiza que en Morena ya empezaron con sus "nerviosismos"

Los diputados federales del PRI arroparon a la precandidata al gobierno del Estado de México, Alejandra del Moral, a quien reconocieron porque su postulación "ha crecido desde el primer día".

En Ocoyoacac, donde los legisladores priistas celebraron su plenaria específicamente para manifestar su respaldo a Del Moral, el líder nacional priista, Alejandro Moreno, destacó los arrestos de la precandidata del tricolor.

ELDATO

ALEJANDRA del Moral, advirtió que aunque las encuestas la ubican en segundo lugar de las preferencias, por debajo de la morenista Delfina Gómez, "el caballo que alcanza, gana".

Foto: Especial

LA QUINTA Reunión Plenaria de la bancada priísta en la Cámara de Diputados Federal se llevó a cabo ayer en Ocoyoacac en el Estado de México.

"Lo que ha quedado muy claro y muy puntual es que la candidata que ha crecido desde el primer día que ha venido haciendo su compromiso con la militancia, con la sociedad, es Alejandra del Moral; tiene los arrestos, tiene el empaque, vamos creciendo, y al ritmo que vamos, como es, caballo que alcanza gana, con Alejandra del Moral vamos a ganar en el Estado de México la gubernatura", aseveró.

En conferencia de prensa, el político campechano dijo que, por el contrario, los de enfrente van a la baja: "Ha quedado claro que Morena se derrumba, se desfonda, y bueno, pues ya traen estos temas internos ellos. Así que nosotros firmes, trabajando, y Ale será la próxima gobernadora", enfatizó. Acompañada por toda la bancada de legisladores priistas, Del Moral aprovechó para señalar que es evidente que sus opositores ya empezaron "con sus nerviosismos".

La aspirante tricolor puntualizó que no tiene pleito con Delfina Gómez, de Morena, sino que el objetivo es construir una propuesta a favor de los mexiquenses.

"Esta es una precampaña que hemos hecho con motivación y con mucha alegría, y cada vez que ellos empiezan con sus ataques, a nosotros nos da mucha emoción ver que empiezan con sus nerviosismos, así que, ante cada descalificación, nosotros concentrados. El pleito no es con ellos, sino cómo vamos a darle a los mexiquenses lo que están esperando; no es un pleito, sino una propuesta", declaró.

Cuestionada sobre los espectaculares y anuncios de su precampaña que están bajando en los municipios mexiquenses gobernados por Morena, Del Moral subrayó que todos los ataques significan que están avanzando de manera favorable.

"Mientras más muestras de ese tipo de ataques haya, quiere decir que vamos avanzando bien nosotros y no nos vamos a desconcentrar, no vamos a caer en su juego, nosotros en lo nuestro, concentrados en seguir caminando y avisar hacia adelante", sostuvo. a precandidata priista estimó que, si este es un proceso electoral histórico protagonizado por mujeres, entonces lo mínimo que espera de la precandidata de Morena es que ella misma haga su campaña y no que se la hagan.

Ante el planteamiento sobre los debates que se realizarán durante la etapa de campañas, Del Moral se limitó a señalar que "ojalá (a Delfina Gómez) la dejen ir a todos". Al referirse al hecho de que en la alianza Va por México se decidió que, en los comicios del Estado de México y Coahuila, el peso de la candidatura recayera en el PRI, mientras que en el 2024 la presidencial y de la Jefatura de Gobierno de la Ciudad de México, se privilegiará la determinación del PAN, el dirigente priista Alejandro Moreno aclaró que no entregó esas candidaturas.

PERIÓDICO	PÁGINA	FECHA	SECCIÓN
MILENIO	PP-6-7	31/01/2023	LEGISLATIVO

META23 "No pasa nada si no se aprueba el plan B", dice AMLO;

Sheinbaum pide cerrar filas

Nuevos consejeros del INE por sorteo, propone Adán Augusto

Plenaria de Morena

Nuevos consejeros del INE por sorteo, propone Adán Augusto

San Lázaro. "No pasa nada si no se aprueba el plan B": Presidente; Sheinbaum pide cerrar filas con AMLO

FERNANDO DAMIÁN Y PEDRO DOMÍNGUEZ /CIUDAD DE MÉXICO

La elección de los cuatro nuevos consejeros del Instituto Nacional Electoral (INE) se realizará por sorteo, pues Morena "no va a suplicar la construcción de una artificial mayoría constitucional" para elegirlos en el pleno de la Cámara de Diputados.

Así lo advirtió el secretario de Gobernación, Adán Augusto López, al descartar un acuerdo político con la oposición para nombrar a los sustitutos de Lorenzo Córdova, Ciro Murayama, Adriana Favela y Roberto Ruiz en el Consejo General del INE.

"Va a ser por insaculación", puntualizó el funcionario.

Antes, al participar en la inauguración de la reunión plenaria de Morena en la Cámara de Diputados, instó a los legisladores a rechazar una negociación para la elección de los funcionarios electorales y no temer al sorteo.

El coordinador de los diputados de Morena, Ignacio Mier, confirmó la decisión de sortear a quienes se registren como aspirantes a consejeros del INE.

De acuerdo con el artículo 41 constitucional, la Cámara de Diputados tiene la facultad de nombrar a los consejeros electorales con mayoría calificada de dos terceras partes de la votación; de no alcanzar consenso, se procederá a la insaculación en el pleno del órgano legislativo o, en su caso, en la Suprema Corte.

En tanto, en la conferencia mañanera el presidente Andrés Manuel López Obrador consideró que si la Corte declara inconstitucional el plan B en materia electoral no va a pasar nada, pues será "una manchita más al tigre".

"La verdad no pasaría nada, sería una manchita más al tigre porque estarán avalando salarios estratosféricos para altos funcionarios públicos, pero los mismos ministros están también violando la Constitución porque ganan mucho más que lo que gana el Presidente", subrayó

El mandatario insistió en que el objetivo de su plan es que no se gasten 25 mil millones de pesos en organizar elecciones porque México es donde más cuestan en comparación con todo el mundo, "son carísimas".

Desfilan *corcholatas*

En una "pasarela" de aplausos, porras y hasta mariachi se convirtió la reunión plenaria de los diputados de Morena en San Lázaro, con la participación de las *corcholatas* Adán Augusto López, Claudia Sheinbaum, Marcelo Ebrard, Ricardo Monreal y Gerardo Fernández Noroña.

Legisladores afines al canciller Ebrard lo recibieron con "marcelitos" en las manos y mariachis interpretando un tema compuesto para promover las aspiraciones presidenciales de su "gallo".

Previamente, simpatizantes de jefa de Gobierno, Claudia Sheinbaum, la recibieron con aplausos, porras y gritos de respaldo durante su encuentro con la bancada de su partido.

Ante los legisladores morenistas, Sheinbaum subrayó que nada ni nadie está por encima del proyecto de la cuarta transformación y, en ese contexto, se refirió a los cuestionamientos por las fallas en el Metro.

Además, la jefa de Gobierno hizo un llamado a cerrar filas con el presidente López Obrador y pidió defender a cualquier compañero del movimiento que sea víctima de calumnias.

"Hablarles un poco del Metro

de Ciudad de México para que nos ayuden a difundir y cerrar todas las calumnias que luego se dicen (...) compañero que sea calumniado, compañero que tiene que ser defendido, porque esa es la parte de la unidad y no lo digo por mí, lo digo por todos (...) porque la crítica que nos hacen es una crítica al proyecto, no a la persona", dijo.

"Tenemos que seguirle dando el apoyo al presidente López Obrador. Es un proyecto y todos los que estamos en este proceso para representar al movimiento en una presidencia municipal, en una gubernatura, en el Senado, en la Cámara de Diputados o en la Presidencia de la República debemos tener en cuenta los principios y las causas por las que luchamos", sostuvo.

Al inaugurar el cónclave en el Palacio de San Lázaro, el secretario de Gobernación, Adán Augusto López, convocó a su vez a los morenistas a vencer unidos lo que llamó una "andanada de los conservadores".

Finalmente, incluido entre los aspirantes, Ricardo Monreal, líder de los senadores morenistas, admitió con reservas el llamado a la unidad, pero reafirmó su rechazo al método de la encuesta para definir la candidatura, mientras que el petista Gerardo Fernández Noroña advirtió a su estilo que él ganará la postulación

"Les voy a ganar, me critican porque voy de carpita en carpita, pues así me los voy a chingar porque estoy yendo abajo, a las comunidades, a los barrios, a las colonias, a las universidades, no paro", señaló el legislador del Partido del Trabajo.

Con información de: Alma Paola Wong y Liliana Padilla.

PERIÓDICO	PÁGINA	FECHA	SECCIÓN
RadioFórmula	0	31/01/2023	LEGISLATIVO

Morena lleva a cabo su reunión plenaria con la participación de sus aspirantes presidenciales

Ya mandó la Secretaría de Gobernación un enlace de varias redes sociales una transmisión de la reunión plenaria de Morena. En este momento Ignacio Mier, coordinador de los diputados de Morena, está inaugurando la plenaria de Morena que contará con la participación de distinguidos invitados, comenzando con el secretario de Gobernación, Adán Augusto López.

https://drive.google.com/file/d/1Rsdass8PNnphx37ikR7PaN94RWKrONPX/view

PERIÓDICO	PÁGINA	FECHA	SECCIÓN
TeleFórmula	0	31/01/2023	LEGISLATIVO

Corcholatas se presentan en la Cámara de Diputados.

Hoy fue el día de la unidad, al menos para los morenistas; no hubo gritos de Presidente, Presidente, para ninguno de los candidatos que ellos consideran podrían aspirar a la Presidencia de la República. Así inauguró esta 4ª Reunión Plenaria Ignacio Mier, donde desfilaron Adán Augusto López, Claudia Sheinbaum, Ricardo Monreal y Gerardo Fernández Noroña. El que cerró, y ahí sí se llevó el aplausómetro, fue Marcelo Ebrard, a quien más de la mitad de los diputados le acompañaron hasta con un mariachi que le compuso una canción al 'Carnal Marcelo.

https://onedrive.live.com/?authkey=%21AGBDsMlQS9Ga9OE&cid=75F18D3264FEE48F&id=75F18D3264FEE48F%212634&parId=75F18D3264FEE48F%212596&o=OneUp

PERIÓDICO	PAGINA	FECHA	SECCIÓN
MURAL EXPRESIÓN DE JALISCO		31/01/2023	LEGISLATIVO

Pide Mier a morenistas no expresar apoyo a 'corcholatas'

En el día que hay pasarela de "corcholatas", los diputados de Morena fueron callados mediante un acuerdo de unidad a fin de que ningún aspirante fuera a ganar en el aplausómetro. El coordinador de Morena, Ignacio Mier, llamó a la unidad rumbo al proceso electoral al pedir que no hubiera gritos a favor de nadie ni aplausos excesivos en las intervenciones ante los legisladores.

https://www.mural.com.mx/aplicacioneslibre/preacceso/articulo/default.aspx?__rval=1&urlredirect=/pide-mier-a-morenistas-no-expresar-apoyo-a-corcholatas/ar2544443

Cambia camiseta: de azul a guinda

MARTHA MARTÍNEZ
Y CLAUDIA SALAZAR

El coordinador de Morena en la Cámara baja, Ignacio Mier, anunció ayer que el diputado Justino Arriaga desertó de la bancada del PAN y se sumó a la fracción morenista.

Luego de que Arriaga fue presentado en la plenaria de Morena, el Secretario de Gobernación, Adán Augusto López, celebró la incorporación del guanajuatense.

"Es un honor que ahora esté en Morena. Nos va a ayudar mucho no nada más en Guanajuato, sino en todo el País", dijo el tabasqueño.

Arriaga aseguró por su parte que buscará la alternancia en Guanajuato, gobernado por el blanquiazul.

"Cuenten conmigo en lo que resta de esta Legislatura. Aquí estoy para buscar la alternancia que Guanajuato necesita", ofreció.

Con la incorporación de Arriaga, Morena se mantiene con 202 curules, luego de que el viernes pasado Movimiento Ciudadano sumó a su bancada al ex morenista Omar Castañeda.

En tanto, la bancada del blanquiazul se queda con 114 legisladores.

Alfredo Moreno

Justino Arriaga se sumó a la fracción morenista.

PERIÓDICO	PÁGINA	FECHA	SECCIÓN
EL UNIVERSAL	6	31/01/2023	LEGISLATIVO

EN CORTO

DIPUTADO PANISTA *CHAPULINEA* A MORENA

El diputado federal Justino Arriaga dejó la bancada del PAN para unirse al grupo legislativo de Morena.

"Es un diputado guanajuatense que hoy se une al cambio, hoy se incorpora a nuestro proyecto de transformación nacional", declaró el coordinador de Morena en el Palacio Legislativo de San Lázaro, Ignacio Mier.

En entrevista con EL UNIVERSAL, el diputado Arriaga, afirmó que en México "son tiempos de cambio", y que se unió a Morena porque en su estado, Guanajuato, las cosas no caminan bien. ● Antonio López

PERIÓDICO	PÁGINA	FECHA	SECCIÓN
LA CRÓNICA DE HOY	7	31/01/2023	LEGISLATIVO

Chapulín. Diputado del PAN va a Morena

El diputado Justino Arriaga Rojas dejó el Partido Acción Nacional (PAN) para unirse a Morena, anunció este lunes el coordinador de la bancada, Ignacio Mier Velazco, quien hizo el anuncio al iniciar la Cuarta Plenaria de Diputados del partido guinda, la cual se lleva a cabo este lunes en San Lázaro. Le dio la bienvenida el secretario de Gobernación, Adán Augusto López.

PERIÓDICO	PÁGINA	FECHA	SECCIÓN
24 HORAS EL DIARIO SIN LÍMITES	5	31/01/2023	LEGISLATIVO

Morena recibe a diputado *chapulín* del blanquiazul

Ante la falta de oportunidad al interior del Partido Acción Nacional (PAN) para abanderar la candidatura rumbo a la gubernatura de su estado, el diputado federal por Guanajuato, Justino Arriaga, se incorporó este lunes a la bancada de Morena en la Cámara de Diputados.

Fue el coordinador de los diputados federales de Morena, Ignacio Mier, quien hizo el anuncio oficial al inicio de su Cuarta Reunión Plenaria.

Sin embargo, fue el secretario de Gobernación, Adán Augusto López, quien inició su intervención "saludando la incorporación de un joven diputado federal, a las filas del Movimiento de Regeneración Nacional, y a este grupo parlamentario, Justino Arriaga, de Guanajuato".

El encargado de la política interior del país, dijo que el expanista es "un joven político formado, ha sido tres veces diputado federal, presidente municipal de Salamanca y desde que supimos que se iba a incorporar a esta fracción parlamentaria, nosotros le reconocimos el gesto, y no me toca a mí darte la bienvenida, ya te la dieron tus compañeros, pero que sea para seguir abonando por el bien de México, muchas gracias Justino".

El ahora expanista fue electo por mayoría relativa por el distrito 8 en Guanajuato, en 2015 fue alcalde de Salamanca por Acción Nacional. En 2012 fue también diputado federal propietario por el blanquiazul y era uno de los más posicionados en su entidad para competir por la gubernatura.

Con este salto de bancada, Morena tendrá 203 diputados y el PAN se queda con 115, lo que también le quita un voto a la oposición.

/ KARINA AGUILAR

CUARTOSCURO

CAMBIO. Ignacio Mier, coordinador de Morena en Diputados, fue quien hizo el anuncio de la integración de Justino Arriaga.

EL APUNTE

La fracción parlamentaria del PAN en la Cámara de Diputados sufrió una baja, luego de que el guanajuatense Justino Arriaga renunció a su militancia albiazul para pasarse a la bancada de Morena.

El coordinador de la bancada guinda en San Lázaro, Ignacio Mier Velazco, fue el encargado de darle la bienvenida: "Valoramos tu decisión. Estás del lado correcto de la historia".

Con ello, Morena queda con 202 integrantes, mientras el PAN con 114.

PERIÓDICO	PAGINA	FECHA	SECCIÓN
EL NORTE		31/01/2023	LEGISLATIVO

Se suma panista a bancada de Morena en Cámara baja

El coordinador de Morena en la Cámara de Diputados, Ignacio Mier, anunció la incorporación de Justino Arriaga, quien hasta ahora era parte de la bancada del PAN, a su grupo parlamentario. La incorporación del diputado por Guanajuato fue avalada por los diputados presentes en el Auditorio Aurora Jiménez, en donde este lunes se llevará a cabo el primer día de la reunión plenaria de la fracción mayoritaria en San Lázaro. Con la incorporación de Arriaga, Morena continuará con 202 diputados luego de que el viernes pasado Movimiento Ciudadano sumó a su bancada al morenista Omar Castañeda.

https://www.elnorte.com/aplicacioneslibre/preacceso/articulo/default.aspx?__rval=1&urlredirect=/se-suma-panista-a-bancada-de-morena-en-camara-baja/ar2544393?v=3

PERIÓDICO	PÁGINA	FECHA	SECCIÓN
W RADIO	0	31/01/2023	LEGISLATIVO

Diputado deja el PAN y pasa a Morena. Está del lado correcto de la historia dice Ignacio Mier

En la Cámara de Diputados el legislador Justino Arriaga del PAN, informó que se sumará a las filas de Morena. El coordinador de los diputados de Morena, Ignacio Mier recibió al expanista y en su cuenta de Twitter le dio la bienvenida. Afirmó que valoran su decisión y que está del lado correcto de la historia.

https://drive.google.com/file/d/1q8mjcIw9A7zkU3Jk-7RupDF-P5vGK0kJ/view

PERIÓDICO	PAGINA	FECHA	SECCIÓN
am		31/01/2023	LEGISLATIVO

Justino Arriaga, diputado del PAN por Guanajuato, 'salta' a Morena

El diputado federal Justino Arriaga dejó la bancada del PAN para unirse al grupo parlamentario de Morena.

La incorporación se anunció durante la reunión plenaria de la bancada guinda.

Es un diputado Guanajuatense que hoy se une al cambio, hoy se incorpora a nuestro proyecto de transformación nacional", declaró el coordinador de Morena en San Lázaro, Ignacio Mier, quien le levantó la mano y lo presentó formalmente con sus nuevos compañeros.

https://www.am.com.mx/guanajuato/2023/1/30/justino-arriaga-diputado-del-pan-por-guanajuato-salta-morena-645163.html

López Obrador pasa lista a su ejército electoral

Para el gobernador poblano, Sergio Salomón Céspedes Peregrina, la visita del titular del ejecutivo federal, significó ya, el espaldarazo final, para no dejar ninguna duda sobre quien encabeza la cuarta transformación en esta entidad y a la vez, también una “bocanada de aire fresco”, ante la inconformidad de algunos integrantes del grupo al cual pertenece, el barbosismo, a quienes les ha molestado la apertura que ha mostrado hacia otros grupos y corrientes políticas al interior de Morena como la que encabeza el senador, Alejandro Armenta y principalmente el diputado federal, Ignacio Mier.

https://retodiario.com/otros-medios/2023/01/30/lopez-obrador-pasa-lista-a-su-ejercito-electoral/

PERIÓDICO	PÁGINA	FECHA	SECCIÓN
Reporte Indigo Cinco Días	3	31/01/2023	LEGISLATIVO

#Elecciones2023

Preocupa el factor Mejía

FOTO: CUARTOSCURO

Mario Delgado señaló que 'la traición' del exsubsecretario de Seguridad puede ocasionar la derrota de Morena en Coahuila y llamó al PT y PVEM a generar un 'acuerdo político'

POR YVONNE REYES

El dirigente nacional de Morena, Mario Delgado Carrillo, reconoció que "la traición" de Ricardo Mejía Berdeja podría ocasionar que su partido pierda la elección para la gubernatura del estado de Coahuila.

Dijo que tienen una encuesta que ubica a Morena en un empate con los partidos que integran la coalición Va por México (PAN, PRI y PRD), por lo que llamó a todos los militantes a que no se dejen engañar, ni apoyen una candidatura que busca beneficiar al Revolucionario Institucional.

Confió en que los partidos del Trabajo (PT) y Verde Ecologista de México (PVEM), a través de un acuerdo político, respalden a Armando Guadiana porque ya no hay posibilidad de integrar una alianza o de impulsar una candidatura común.

"Tenemos una medición donde nos ubica, solo como Morena, empatados frente al PRI, frente al PAN y frente al PRD; es decir, es muy fuerte el movimiento, pero esta división que provocó el Partido del Trabajo a partir de una traición de un exfuncionario, por cierto, directamente al Presidente de la República, puede costarnos la gubernatura en Coahuila.

"El llamado más fuerte es a todos los mexicanos, que no se dejen engañar, que no apoyen una candidatura que tiene como objetivo que el PRI se mantenga gobernando Coahuila", dijo en entrevista luego de asistir a la reunión plenaria de los diputados de Morena que encabeza su coordinador, Ignacio Mier Velazco.

Pidió a los aspirantes, a "las corcholatas", que apoyen a sus candidatos en el Estado de México, Delfina Gómez, y en Coahuila, Armando Guadiana, y que manden a sus equipos debido a que el Instituto Nacional Electoral (INE) no permite su presencia.

> **En Morena el pueblo manda, es la forma de saber lo que el pueblo desea o a quién va a preferir a través del instrumento de las encuestas"**
>
> **Mario Delgado**
> Dirigente nacional de Morena

A los diputados, les solicitó que caminen con la maestra y con el senador en los tiempos establecidos para que los ayuden a lograr el triunfo.

En julio, convocatoria para 'presidenciables'

Mario Delgado dio a conocer que en julio próximo, después de las elecciones en el Estado de México y Coahuila, se emitirá una convocatoria "abierta e incluyente" para los aspirantes del partido a la candidatura presidencial.

Manifestó que su movimiento, a través de una encuesta, definirá a su aspirante presidencial para 2024 y promoverá debates.

"Primero, vamos a tener convocatoria en julio de este año. Ya se abrirá la convocatoria con todos los requisitos para todos los participantes; será abierta e incluyente y, segundo, que va a ser por encuestas, porque así lo señalan nuestros estatutos, pero, además, porque es una convicción, es la naturaleza de nuestro movimiento: Poner las decisiones más importantes en manos de la gente".

PERIÓDICO	PÁGINA	FECHA	SECCIÓN
ENFOQUE NOTICIAS	0	31/01/2023	LEGISLATIVO

Morena designará este año a su candidato presidencial ¿Qué más dijo Ignacio Mier?

En 2023, después de la elecciones del Estado de México y Coahuila, Morena designará a su candidato presidencial a través de un proceso democrático y transparente; afirmó en la plenaria de ese grupo parlamentario, Ignacio Mier.

Aseguró que ese proceso será democrático, transparente y de cara al pueblo.

https://enfoquenoticias.com.mx/morena-designara-este-ano-a-su-candidato-presidencial-que-mas-dijo-ignacio-mier/

PERIÓDICO	PÁGINA	FECHA	SECCIÓN
LA CRÓNICA DE HOY	0	31/01/2023	LEGISLATIVO

CDMX sufre por los errores de Morena al gobernar: PAN

El coordinador de las y los diputados federales del Partido Acción Nacional (PAN), Jorge Romero Herrera, arremetió contra la presidencia de la Ciudad de México al afirmar que la entidad presenta malos resultados debido a los errores y malas prácticas de la mandataria capitalina, Claudia Sheinbaum, y su equipo, situación que “genera cada vez más descontento entre los habitantes”.

El diputado del grupo parlamentario Acción Nacional considera que la gestión que el Partido Regeneración Nacional (Morena) ha desempeñado en la capital del país continúa en declive debido a los actos de Sheinbaum, quien, en palabras del coordinador, se la pasa siguiendo a quienes la critican y piensan distinto acerca de sus ideales y ejercicios destinados al desarrollo de la metrópoli.

De manera similar, Jorge Romero señaló que la mandataria y su equipo de trabajo atraviesan por un desgaste a causa de los errores y las malas prácticas que llevan a cabo, tales como disponer de las instituciones públicas, específicamente de la Fiscalía y Contraloría capitalinas, para “perseguir opositores, amedrentar voces críticas y encubrir la falta de resultados”.

“La gente le cree cada vez menos a quienes con sus mentiras gobiernan nuestra capital”, expresó el coordinador.

Luego de los accidentes ocurrido en el Sistema de Transporte Colectivo (STC) Metro, como los de la línea 3 y 12, el coordinador aseguró que su partido buscará que el medio de transporte se dote de mayores recursos, así como una resolución justa para los casos de las personas que resultaron afectadas en dichos incidentes en los que “la negligencia criminal se ha hecho presente”.

Además, indicó que la incuria ocurrida en las instalaciones del Metro son una respuesta al abandono que sufre el servicio de transporte, así como al desgaste de la mandataria por la realización de “una campaña ilegal en otros estados del país”.

El diputado indicó que el PAN es un partido organizado y con un buen plan para gobernar, en contraste con el actual partido, por lo que considera que la diferencia al llevar a cabo una gestión presidencial es una de las llaves primordiales para obtener el triunfo en las próximas elecciones de la capital del país. “Los malos resultados del gobierno de Morena en CDMX cuestan vidas”, tuiteó el coordinador acompañado de un comunicado.

https://www.cronica.com.mx/metropoli/cdmx-sufre-errores-morena-gobernar-pan.html

PERIÓDICO	PÁGINA	FECHA	SECCIÓN
EL UNIVERSAL	8	31/01/2023	LEGISLATIVO

CRÓNICA

Marcan votaciones rumbo de plenaria de diputados

PRI recalca que la batalla importante no son las reformas electorales ni el plan B

LUIS CARLOS RODRÍGUEZ
Enviado
—nacion@eluniversal.com.mx

Ocoyoacac, Méx.— En territorio mexiquense, a menos de cinco meses de las elecciones estatales, la dirigencia y diputados federales del PRI dejaron en claro que la batalla más importante que enfrentarán no son las reformas electorales y las controversias contra el plan B del presidente Andrés Manuel López Obrador, sino los comicios en el Estado de México y Coahuila como preámbulo para 2024.

Sin la presencia del gobernador Alfredo del Mazo arrancó la reunión plenaria de la bancada del PRI en la Cámara de Diputados para analizar la agenda legislativa, tema que pasó a segundo término para placear a la precandidata Alejandra del Moral Vela.

Reunión con sabor electoral, con temperatura de casi cero grados, Alejandro Moreno, líder nacional del PRI, intentó encender los ánimos al subrayar a la militancia: "No hay nada más importante que competir y ganar las elecciones en Tamaulipas —vacante de senaduría—, en el Estado de México y en Coahuila" y llamó a cerrar filas porque hoy la alianza Va por México "no admite medias tintas o indiferencia".

Aseguró que Morena en el Estado de México se desfonda y "contrario a la otra aspirante, que no conoce la entidad, Alejandra del Moral conoce cada rincón" y es una joven preparada, una mujer valiente que va a defender a los mexiquenses con principios, carácter y voluntad: "En el Estado de México les vamos a ganar con la fuerza de nuestra coalición".

Dijo que cuando se presente en el Senado la iniciativa del plan B y se apruebe "habremos de presentar la acción de inconstitucionalidad con la visión de tener la defensa de los derechos de las mujeres.

"Hay que decirlo con firmeza y claridad: Morena es un partido de rufianes, de delincuentes electorales confesos, que el gobierno les quedó grande y que tienen a México pasando por el peor momento de su historia", agregó.

Rubén Moreira, coordinador de la bancada del PRI, expuso los pobres resultados en seguridad en los estados gobernados por Morena, en contraste con el buen desempeño de los gobiernos priistas. ●

RUBÉN MOREIRA
Líder del PRI en San Lázaro

"En los próximos días vamos a dar una enorme batalla por defender la democracia mexicana, no sólo al INE, también a los tribunales electorales"

La reunión plenaria de los legisladores tricolores sirvió para placear a la precandidata mexiquense Alejandra del Moral Vela.

PERIÓDICO	PAGINA	FECHA	SECCIÓN
EL HERALDO DE SALTILLO		31/01/2023	LEGISLATIVO

El pueblo de México cuenta con el apoyo del PRI: Rubén Moreira

El coordinador de los diputados federales del PRI, Rubén Moreira Valdez, afirmó que la bancada tricolor avanzará este periodo de sesiones con una agenda legislativa que defienda las necesidades de los mexicanos. Al inaugurar la V Reunión Plenaria reconoció que tienen un gran grupo parlamentario, conformado por mujeres y hombres que todos los días están luchando por el México de mañana, que defienden todo tipo de temas que los electores reclaman. Siempre ponen el bien de México sobre la mesa.

https://www.elheraldodesaltillo.mx/2023/01/30/el-pueblo-de-mexico-cuenta-con-el-apoyo-del-pri-ruben-moreira/

PERIÓDICO	PÁGINA	FECHA	SECCIÓN
EL UNIVERSAL	0	31/01/2023	LEGISLATIVO

Diputados del PRI realizan reunión plenaria en Edomex sin presencia de Alfredo del Mazo

En territorio mexiquense, y sin la presencia del gobernador Alfredo del Mazo, inició la quinta reunión plenaria de la bancada del PRI en la Cámara de Diputados para analizar la agenda legislativa, en donde se hizo un llamado a legisladores y militantes a cerrar filas de cara al 2023 y 2024.

Encabezada por el coordinador Rubén Moreira y el dirigente nacional del PRI, Alejandro “Alito” Moreno Cárdenas, se destacó que vienen días difíciles en San Lázaro por el proceso de selección de los nuevos consejeros del Instituto Nacional Electoral (INE), y se criticó la pasarela de “corcholatas” en la plenaria de Morena.

“Alito” Morena dijo que el PRI, junto con la Alianza Va por México, ganarán las elecciones en el Estado de México con Alejandra del Moral como candidata.

"Ni esquiroles, ni cortesanos al servicio del poder en el PRI", expresó. Aseguró que el Revolucionario Institucional ganará en las elecciones de este año y en 2024.

Moreno Cárdenas añadió que Morena es un partido de rufianes y delincuentes electorales, y ello queda en evidencia con el llamado Plan de Reforma Electoral.

Reiteró su raspado al INE y al Tribunal Electoral del Poder Judicial de la Federación (TEPJF) ante el asedio por parte del gobierno federal y de Morena.

Dijo que nadie puede regatear que su partido ha apoyado a la coalición opositora y presumió que si hoy la Alianza Va por México es gracias al PRI

Rubén Moreira, coordinador del PRI en San Lázaro, dijo que mientras esa bancada diseña la agenda legislativa, "las corcholatas” de Morena están en otras partes, “por eso allá hay desfile". Sobre la Alianza Va por México y el proceso de selección de candidato presidencial, apuntó: “No veo como el PAN se oponga a un proceso democrático, deberán estar a la altura; el PRI no ha cedido nada"

Dijo que en San Lázaro vienen días duros de combate en el proceso de selección de los nuevos consejeros del INE.

https://www.eluniversal.com.mx/nacion/diputados-del-pri-realizan-reunion-plenaria-en-edomex-sin-presencia-de-alfredo-del-mazo

PERIÓDICO	PÁGINA	FECHA	SECCIÓN
Reporte Indigo Cinco Días	4	31/01/2023	LEGISLATIVO

#Elecciones2024

Descarta 'pleito'

INDIGO STAFF

Alejandra Del Moral mandó un mensaje contundente a su adversaria, Delfina Gómez, de Morena, en el Estado de México: "Esperaría que fuera una contienda histórica y ella pudiera hacer su propia campaña, no que se la hicieran".

La abanderada de la coalición Va por México para contender por la gubernatura del Estado de México señaló que existen ataques en contra de su campaña, sin embargo, aseguró que eso es síntoma de que su presencia va avanzando.

"Cada vez que ellos empiezan con sus ataques a nosotros nos da mucha emoción ver que empiezan con sus nerviosismos, así es que ante cada descalificación, nosotros, concentrados; el pleito no es con ellos sino cómo vamos a darle a los mexiquenses lo que están esperando de nosotros".

Sobre los espacios publicitarios que están quitando en el Estado de México, Del Moral insistió en que "mientras más muestras de ataques haya contra nosotros quiere decir que vamos bien. No nos vamos a desconcentrar para seguir avanzando".

Alejandra Del Moral hizo un llamado para que sea una contienda limpia. "Si es una contienda en la que las mujeres hoy estamos dando muestra o haciendo parte importante de la historia mexiquense, que fuera una contienda histórica, así lo esperaría, y esperaría que ella (Delfina Gómez) pudiera hacer su propia campaña, no que se la hicieran. Aquí hay mucha candidata".

Alejandra Del Moral señaló que cada 'ataque' que recibe su campaña en el Edomex es muestra del 'nerviosismo' de Morena; 'quiere decir que vamos bien'

Alejandra del Moral sostuvo que el gran reto es ir al encuentro de la sociedad civil, "vamos a la conquista de la confianza ciudadana porque buscamos un resultado contundente (...) Hoy, juntas, las mujeres vamos a ganar, sumando y multiplicando esfuerzos con los partidos Acción Nacional, de la Revolución Democrática y Nueva Alianza".

Detalló que su compromiso frente al PRI y todos los mexiquenses es hacer una campaña de altura, "fomentando la unidad y la inclusión"; consolidar la organización de las estructuras partidistas; proyectar una campaña propositiva, fresca y audaz, que conecte con los mexiquenses, "pero lo más importante: Ante cada descalificación del adversario, nosotros daremos una propuesta, y ante cada ataque caminaremos con mucha más contundencia en territorio mexiquense".

"Este momento histórico demanda lo mejor del PRI, el máximo compromiso y la lealtad absoluta de su militancia. Este es un llamado al cierre de filas porque los tiempos no admiten medias tintas, ni indefiniciones"

Alejandro Moreno Cárdenas
Dirigente nacional del PRI

Llamado a la unidad

Flanqueado por Alejandra Del Moral y por el diputado panista Enrique Vargas Del Villar, el dirigente nacional del Partido Revolucionario Institucional (PRI), Alejandro Moreno Cárdenas, aseguró que Morena se desfonda en el Estado de México.

Señaló que contrario a la otra aspirante, que no conoce la entidad, Alejandra Del Moral conoce cada rincón del Estado de México, y destacó que, además de ser una joven preparada, es una mujer valiente, que va a defender el Estado de México con principios, con carácter, con voluntad. "En el Estado de México les vamos a ganar con la fuerza de nuestra coalición".

Moreno Cárdenas dijo que el Estado de México es, junto con Coahuila y la elección de Tamaulipas, "la piedra angular, la columna vertebral para dar pasos firmes en 2023 y llegar de manera contundente, con unidad, con una coalición sólida, firme para ganar el 2024".

FOTO CUARTOSCURO

PERIÓDICO	PÁGINA	FECHA	SECCIÓN
ENFOQUE NOTICIAS	0	31/01/2023	LEGISLATIVO

Entrevista / Rubén Moreira (Coordinador de Diputados – PRI)

“Yo entiendo que pareciere que el fondo todo es electoral, pero en el PRI tenemos preocupaciones claras sobre temas que son de actualidad y le voy a decir tres. Uno, el tema de esta inflación galopante que tenemos y acá tendremos una mesa de trabajo con Mario di Constanzo, con Ildefonso Guajardo, que es especialista en el tema; con José Yunes; otro tema para nosotros muy importante es la inseguridad, México se está desangrando y pareciera que no es un tema que nos debería de ocupar a los políticos. Y un tercer tema que nosotros tendremos hoy en la mesa, es la defensa de nuestras instituciones democráticas, el INE”.

https://drive.google.com/file/d/1z5-qBCu0RRy8X6p8rCgEXrHA8KSPwDsE/view

PERIÓDICO	PÁGINA	FECHA	SECCIÓN
TeleFórmula	0	31/01/2023	LEGISLATIVO

Vendrán días difíciles en San Lázaro por la defensa de la democracia: Rubén Moreira.

En el municipio de Ocoyoacac, Estado de México, se llevó a cabo la quinta reunión plenaria de la bancada del PRI en la Cámara de Diputados, encabezada por el coordinador Rubén Moreira y el dirigente nacional del PRI, Alejandro Moreno, para analizar la agenda legislativa, desde donde se hizo un llamado a cerrar filas de cara al 2023 y 2024. Rubén Moreira adelantó que vendrán días difíciles en San Lázaro por la defensa de la democracia. “Hace unos días presentamos una acción de inconstitucionalidad como diputados, junto con el Partido Acción Nacional y el Partido de la Revolución Democrática, y vimos con gusto que nuestro partido también lo hizo”.

https://onedrive.live.com/?authkey=%21AFw5%2Din%2D%5FcjkbkM&cid=BEBB992B33844BAA&id=BEBB992B33844BAA%21503&parId=root&o=OneUp

PERIÓDICO	PÁGINA	FECHA	SECCIÓN
EL ECONOMISTA	40	31/01/2023	LEGISLATIVO

Asegura *Alito* Moreno que alianza Va por México vive por el PRI

Maritza Pérez
maritza.perez@eleconomista.mx

Alejandro Moreno Cárdenas, presidente nacional del Partido Revolucionario Institucional (PRI), negó haber cedido la candidatura a la Presidencia de la República y la jefatura de Gobierno de la Ciudad de México al PAN, como parte de los acuerdos de la alianza de Va por México, ello al asegurar que la elección de los candidatos será transparente.

Durante la reunión plenaria de las y los diputados federales del PRI, realizada en Ocoyoacac, Estado de México, el líder tricolor defendió que su partido ha entregado a Va por México un respaldo absoluto, al tiempo que subrayó que si la alianza está viva es por el trabajo del PRI.

"A este PRI nadie puede reclamarle una postura tímida o regateo frente a la alianza, a Va por México, le hemos dado el apoyo y el respaldo absoluto y si hoy la alianza vive es porque el PRI la ha defendido como nadie; no es trabajo de una sola persona", subrayó.

Candidaturas

Moreno agregó: "No veo como el PAN se oponga a un proceso democrático, deberán estar a la altura. Los aspirantes del PRI, así como también los que pertenezcan a la ciudadanía que no cuentan con militancia política en alguno de los partidos que conforman la alianza electoral y legislativa Va por México, tendrán las mismas posibilidades de ser seleccionados como el candidato de la alianza que los aspirantes de Acción Nacional".

Fue así que llamó a los militantes del PRI a tener una unidad interna, pues indicó que no se permitirá que ninguna persona divida al partido.

En este contexto, en conferencia conjunta, las y los diputados del PRI manifestaron su respaldo a la candidatura de Alejandra del Moral, ello con la ausencia del gobernador del Estado de México, Alfredo del Mazo, a quien le reconocieron su trabajo.

Por su parte, el coordinador del PRI en la Cámara de Diputados, Rubén Moreira, expresó que los temas prioritarios en la agenda de su bancada para el periodo ordinario de sesiones que arrancará mañana estarán la defensa de los organismos electorales, en específico la designación de cuatro consejeros.

Además de proponer medidas para blindar las elecciones a fin de evitar que el narcotráfico se apropie de los comicios. "Se tienen que suspender los procesos electorales, cuando se asesina a un candidato, no es justo que otros se beneficien de ello", advirtió.

PERIÓDICO	PÁGINA	FECHA	SECCIÓN
La Razón	0	31/01/2023	LEGISLATIVO

"Alito" niega haber entregado candidatura presidencial; elección será transparente, afirma

El dirigente nacional del Partido Revolucionario Institucional (PRI), Alejandro Moreno Cárdenas, rechazó haber "entregado" la candidatura a la Presidencia de la República y la jefatura de Gobierno de la Ciudad de México, por lo que subrayó que la elección de la o el abanderado será transparente.

Al abordar el acuerdo al que llegó únicamente con el Partido Acción Nacional (PAN) para repartirse los procesos de designación de candidatos de la alianza Va por México, el priista aseguró que su partido ha entregado a la alianza el respaldo absoluto.

Desde Ocoyoacac, Estado de México, dónde se realiza la reunión plenaria de la bancada tricolor en San Lázaro, Moreno Cárdenas aseguró que "la selección de candidaturas será un proceso transparente y democrático".

En este contexto, lanzó un llamado a la unidad interna, pues indicó que no se permitirá que ninguna persona divida al Revolucionario Institucional.

"Lo que viviremos con el trabajo del gobernador del Estado de México, Alfredo del Mazo, y con una mujer como Alejandra del Moral, que sin duda será la próxima mandataria de esta entidad y en Coahuila con el priista Manolo Jiménez", dijo.

https://www.razon.com.mx/mexico/alito-niega-haber-entregado-candidatura-presidencial-eleccion-sera-transparente-afirma-515673

PERIÓDICO	PÁGINA	FECHA	SECCIÓN
EL UNIVERSAL	8	31/01/2023	LEGISLATIVO

Edomex y Coahuila, la prioridad: *Alito*

La alianza no acepta esquiroles ni cortesanos al servicio del poder, advierte; llama a militancia tricolor a la lealtad y a cerrar filas

LUIS CARLOS RODRÍGUEZ
Enviado
—nacion@eluniversal.com.mx

Ocoyoacac, Méx.— El dirigente nacional del PRI, Alejandro Moreno Cárdenas, *Alito*, dijo que hoy no hay nada más importante que las elecciones en el Estado de México y en Coahuila, por lo que llamó a la militancia tricolor a un cierre de filas y advirtió a los cuadros priistas que están buscando alguna oportunidad que la alianza Va por México está abierta, por lo que exigió lealtad absoluta, "ni esquiroles ni cortesanos al servicio del poder", advirtió.

Durante la reunión plenaria con la bancada del PRI en la Cámara de Diputados, llamó a cerrar filas con Alejandra del Moral Vela y Manolo Jiménez Salinas, aspirantes a los gobiernos del Estado de México y de Coahuila, al señalar que los actuales tiempos "no admiten medias tintas ni indefiniciones".

Ante los legisladores del Partido Revolucionario Institucional (PRI) y algunos exgobernadores como el yucateco Rolando Zapata Bello, dejó en claro que "hoy no hay nada más importante que competir y ganar en las elecciones, competir en Tamaulipas, competir en el Estado de México y en Coahuila, esa es la vocación de un priista comprometido".

ALEJANDRO MORENO
Presidente nacinal del PRI

"Hoy no hay nada más importante que competir y ganar en las elecciones, competir en Tamaulipas, en el Estado de México y en Coahuila"

Rechazó que el PRI quedará relegado por el PAN en el proceso de selección de candidato presidencial en 2024 y expuso que la alianza Va por México está firme, "tenemos proyecto, tenemos a los mejores cuadros y tenemos las puertas abiertas para incorporar a todas las voces de oposición. Reconozcamos que el país no está para experimentos ni para aventuras en solitario que fracturen el bloque opositor.

"A todas esas mujeres y hombres de gran experiencia y trayectoria que hoy están allá afuera buscando alternativas, yo les digo: no busquen más, aquí está Va por México y con la suma de todos, que se escuche fuerte y claro, vamos a ganar en 2023 y vamos a regresar en 2024.

"Por eso lo decimos: 'No dividamos este gran esfuerzo aliancista que lo único que harían es beneficiar a quienes hoy detentan el poder", destacó Moreno Cárdenas.

"A este PRI nadie podrá reclamarle una postura tímida o de regateo frente a la alianza. A Va por México le hemos dado apoyo y respaldo absoluto y si hoy la alianza vive es porque el PRI la ha defendido como nadie", puntualizó el dirigente nacional del partido tricolor. ●

3
ELECCIONES están en juego este 2023: Estado de México, Coahuila y una senaduría en Tamaulipas.

Rubén Moreira, coordinador de la bancada del PRI, aclaró que en este año electoral los diputados tricolores tienen la instrucción de apoyar las estructuras del Estado de México y Coahuila.

PERIÓDICO	PÁGINA	FECHA	SECCIÓN
24 HORAS EL DIARIO SIN LÍMITES	3	31/01/2023	LEGISLATIVO

Niega PRI haber cedido candidatura presidencial

Al conformar la alianza Va por México, el Partido Revolucionario Institucional (PRI) nunca ha cedido ninguna candidatura a futuro, incluida la de la Ciudad de México y la Presidencia de la República, afirmó el coordinador de los legisladores federales del tricolor, Rubén Moreira.

Por lo tanto, aseguró el líder priista durante la reunión plenaria realizada en Ocoyoacan, Estado de México, un priista, un ciudadano, un perredista o un panista pueden ser candidatos de cualquiera de esos dos cargos.

"¿Qué es lo que está en la mesa, para ser claro? Lo que pasó en Durango o lo que pasó en Hidalgo, un partido tiene que conducir el proceso.

"Pero no veo cómo, no veo cómo Acción Nacional impida que no sea una selección de candidatos democrática, y no veo cómo Morena retenga la Presidencia de la República, ni cómo Morena retenga la Ciudad de México", expresó Moreira.

Dijo que la dirigencia de Acción Nacional tendrá que estar a la altura de la encomienda que se le ha otorgado por los partidos en la alianza y abrir un proceso democrático.

El PRI, insistió el líder de los legisladores en San Lázaro, no ha cedido nada y el PAN tiene la responsabilidad "y todos aquellos que se sientan con derecho a aspirar pues lo pueden ejercer".

Moreira también refrendó la lealtad al presidente nacional del PRI, Alejandro Moreno, y advirtió que vendrán días de mucha presión.

CUARTOSCURO

EN CASA. La bancada del Revolucionario Institucional llevó a cabo su Plenaria en el Estado de México, una entidad que mantiene como bastión.

CAMPAÑA EN EDOMEX

La precampaña de Alejandra del Moral a la gubernatura del Edomex ha crecido desde el primer día "y caballo que alcanza gana", aseguró el presidente del PRI, Alejandro Moreno.

Este lunes se publicó una encuesta en la que la priista reduce la ventaja que tenía la precandidata de Morena, Delfina Gómez. Según la medición, Del Moral pasó de 33 a 37 puntos en la intención de voto, mientras que Delfina se estancó en 45 puntos.

Con ello, la precandidata del PRI habría reducido la distancia de 12 puntos a solo ocho en solo 15 días de precampaña. / JORGE X. LÓPEZ

PERIÓDICO	PÁGINA	FECHA	SECCIÓN
EL HERALDO DE MÉXICO	0	31/01/2023	LEGISLATIVO

Alejandro Moreno: "El compromiso de los legisladores es con un trabajo íntegro"

El presidente Nacional del PRI, Alejandro Moreno, aseguró que con todo el valor y fortaleza que caracteriza a su militancia, los legisladores van a trabajar porque “el PRI está listo para refrendar la confianza de la gente, el PRI se reafirma como el partido de los mexiquenses”.

Al participar en la inauguración de los trabajos de la V Reunión Plenaria de esta bancada, el también diputado federal resaltó el compromiso de las y los legisladores con un trabajo íntegro diario para la reconstrucción de este país. A los trabajos de la Plenaria asistió también el Vicecoordinador del PRI en el Senado, Senador Miguel Añorve, así como los exgobernadores: Rolando Zapata (Yucatán), Ignacio Peralta (Colima), Joaquín Hendricks (Quintana Roo), Miguel Alonso (Zacatecas) y Salvador Jara (Michoacán).

En su mensaje, el presidente del PRI reconoció el liderazgo del coordinador Rubén Moreira, “su inteligencia ha permitido conducir los trabajos de esta bancada, es un referente para los priistas”, agregó. Respecto a los acuerdos de la alianza Va por México, Moreno Cárdenas aclaró que el PRI nunca ha puesto sobre la mesa entregar las candidaturas para la Presidencia y la jefatura de gobierno.

“La selección de candidaturas será un proceso transparente y democrático”, anotó.

Adelantó que van a ganar en el 2023 y en el 2024, porque es un momento que reclama el mejor PRI de todos los tiempos, “unidad en el PRI y no vamos a permitir que nadie venga a dividir al partido”, agregó “lo viviremos con el trabajo del gobernador del Estado de México, Alfredo del Mazo, y con una mujer como Alejandra del Moral, que sin duda será la próxima mandataria de esta entidad y en Coahuila con el priista Manolo Jiménez”.

En ese sentido, reiteró a las estructuras del Estado de México y de Coahuila el respaldo total y absoluto de la dirigencia nacional, que ha impulsado con firmeza la construcción de la alianza Va por México.

“A este PRI nadie podrá reclamarle una postura tímida o de regateo frente a la alianza. A Va por México le hemos dado apoyo y respaldo absoluto y si hoy la alianza vive es porque el PRI la ha defendido como nadie”, puntualizó.

https://heraldodemexico.com.mx/nacional/2023/1/30/alejandro-moreno-el-compromiso-de-los-legisladores-es-con-un-trabajo-integro-477434.html

PERIÓDICO	PÁGINA	FECHA	SECCIÓN
MILENIO TELEVISIÓN	0	31/01/2023	LEGISLATIVO

Priistas consideran gubernatura del Edomex como la joya de la corona

CIUDAD DE MÉXICO (SELENE FLORES).- La Plenaria de los diputados del PRI en donde su líder nacional, Alejandro Moreno, aprovechó para cerrar filas con su abanderada a la gobernatura al Estado de México, Alejandra del Moral y junto al coordinador de los diputados Rubén Moreira y el vicecoordinador del Senado, Manuel Añorve, dejaron en claro que lucharán en la elección, pues consideran que es la joya de la corona.

https://onedrive.live.com/?authkey=%21AO2PKs2illXtZss&cid=75F18D3264FEE48F&id=75F18D3264FEE48F%212640&parId=75F18D3264FEE48F%212596&o=OneUp

PERIÓDICO	PÁGINA	FECHA	SECCIÓN
REFORMA	2	31/01/2023	LEGISLATIVO

Propone Riquelme reestructurar megadeuda de Coahuila

Buscan renegociar otra vez 'Moreirazo'

Será el segundo rediseño financiero durante la actual administración local

MARÍA ELENA SÁNCHEZ

TORREÓN.- En la recta final de su sexenio, el Gobernador de Coahuila, el priista Miguel Riquelme, planteó ayer una nueva reestructuración de la deuda estatal, cuya mayoría es producto del llamado "Moreirazo".

El tricolor sostuvo que no busca ampliar el plazo de pago ni contratar más créditos, sino mejorar la situación crediticia de Coahuila.

"He estado tratando de modificar las bases jurídicas de la entidad para estar listos en cualquier mejora a nuestra situación crediticia", dijo Riquelme, "para que esto se pueda hacer de inmediato al salir o terminar mi administración.

"O si en estos momentos existe una buena oportunidad de reestructura", añadió, "que no significa ampliar los años de cada crédito, eso tiene que quedar claro".

En 2018, tras iniciar su Gobierno en diciembre del 2017, Riquelme reestructuró la deuda, que de manera ilegal y opaca disparó el ex Gobernador priista Humberto Moreira.

En diciembre de 2005, el priista Humberto Moreira asumió el Gobierno de Coahuila con una deuda estatal de 196 millones de pesos, pero para 2011, último año de su sexenio, la entidad ya acumulaba pasivos por más de 36 mil millones de pesos.

Este incremento del endeudamiento de casi 18 mil por ciento se mantuvo oculto hasta agosto del 2011, cuando Grupo REFORMA publicó que los pasivos no eran los 7 mil 500 millones de pesos reportados.

Asimismo informó que una gran parte de esta deuda se contrató falsificando decretos del Congreso de Coahuila.

Diez años después, el llamado "Moreirazo" se ha vuelto una deuda sin fin.

Aunque se han pagado unos 40 mil millones de pesos del presupuesto estatal, la deuda sigue en unos 36 mil millones y no se terminará de pagar hasta. al menos, el 2048.

También los coahuilenses desconocen en qué se gastó la deuda original que contrató Moreira y tras las investigaciones no se ha castigado a nadie en México.

Con al menos tres denuncias, una presentada en 2013 y dos en 2016, la Fiscalía de Coahuila no ha encontrado a un solo culpable de pedir créditos con documentos apócrifos, ni por el presunto desvío de miles de millones de pesos.

En este tiempo, Humberto Moreira fue presidente nacional del PRI y luego lo dejó para fundar partidos locales.

Aunque en 2016 fue detenido una semana en España bajo acusaciones de blanqueo de dinero y malversación de fondos, fue liberado.

Sin castigo en México

Las administraciones de los Gobernadores priistas de Coahuila no han castigado a nadie por el megaendeudamiento.

HUMBERTO MOREIRA (2005-2011)
- La deuda estatal se disparó en su gestión de forma ilegal a más de 36 mmdp.

JORGE TORRES (2011)
- Legalizó el megaendeudamiento.
- Detenido en 2019 por lavado en EU y liberado en 2021.

RUBÉN MOREIRA (2011-2017)
- El hermano de Humberto no detuvo a nadie por el megaendeudamiento.

MIGUEL RIQUELME (2017-2023)
- Ha reestructurado 2 veces el llamado "Moreirazo".

PERIÓDICO	PÁGINA	FECHA	SECCIÓN
La Jornada	CP-5	31/01/2023	LEGISLATIVO

Defender instituciones electorales, prioridad del PRI, declara Moreira

- Inaugura el *tricolor* su plenaria de legisladores en el Edomex
- Dará todo su apoyo a recursos que se presenten contra el *plan B*
- Informa que prepara iniciativas contra los efectos inflacionarios
- *Alito* llama a evitar posturas que vulneren la alianza de Va por México

Saldrá el PRI a las calles cuantas veces sea necesario en defensa del INE: Moreira

ISRAEL DÁVILA
CORRESPONSAL
OCOYOACAC, MÉX.

La prioridad del grupo parlamentario priísta en San Lázaro será defender a las instituciones electorales e impulsar iniciativas para contrarrestar los efectos de la inflación, señaló Rubén Moreira, coordinador de los diputados del PRI, durante la reunión plenaria de la bancada *tricolor* en San Lázaro.

Ayer, al iniciar los trabajos de la plenaria de legisladores en una hacienda cercana a La Marquesa, Moreira indicó que al PRI le preocupa mucho la situación económica que atraviesan los mexicanos, sobre todo por la elevada inflación registrada en el último año.

Adelantó que una de las iniciativas que impulsarán en el próximo periodo de sesiones será cancelar las comisiones bancarias, que a su modo de ver perjudican los bolsillos de los mexicanos.

Expuso asimismo que enfocarán sus energías en defender a las instituciones comiciales, no sólo al Instituto Nacional Electoral (INE), sino además al Tribunal Electoral y a los Organismos Públicos Locales Electorales.

Sostuvo que acompañarán las acciones de inconstitucionalidad que se presenten contra el denominado *plan B* de reforma electoral, que impulsan Morena y el gobierno federal.

Moreira recalcó que el PRI está dispuesto a salir a las calles cuantas veces sea necesario para defender al INE y será muy cuidadoso en el proceso de selección de consejeros electorales, pues no permitirá que esos espacios se determinen "por cuotas o cuates".

Durante el encuentro, los legisladores acordaron darse tiempo para respaldar las campañas electorales en Coahuila y el estado de México, en las cuales priístas compiten coligados con el PAN y el PRD.

Durante la inauguración de la plenaria priísta, el líder nacional *tricolor*, Alejandro Moreno, afirmó que hoy más que nunca es necesario que sus correligionarios se mantengan unidos y que haya una lealtad absoluta.

Pidió a los legisladores olvidarse de toda conducta que genere divisionismo en la coalición Va por México, que sigue viva porque "el PRI la ha defendido como nadie". Destacó que "a este PRI nadie le puede reclamar una postura tímida o de regateo frente a la alianza, porque empeñamos la palabra en aras de consolidar un esfuerzo aliancista y cumplimos".

Moreno ratificó que su partido no cedió al PAN la candidatura presidencial ni la de la Jefatura de Gobierno de la Ciudad de México a cambio de que el *blanquiazul* respaldara este año las nominaciones priístas a las gubernaturas de los estados de México y Coahuila.

PERIÓDICO	PÁGINA	FECHA	SECCIÓN
HERALDO RADIO	0	31/01/2023	LEGISLATIVO

Entrevista / Luis Espinosa Cházaro (Coordinador de Diputados – PRD)

“Ya los tenemos para Coahuila y el Estado de México, parte de los convenios de coalición que hicimos, fue que legisláramos que ya hubiera gobiernos de coalición para tener una estabilidad política a partir de fuerzas políticas distintas, falta reglamentarlo en lo federal y estuvo Manlio Fabio Beltrones con nosotros para ahondar en el tema. Soy un convencido que en gobiernos de coalición es en lo que deben traducirse las coaliciones electorales como las que ya iniciamos este año y que seguramente se darán en 2024 de cara a la Presidencia de la República”.

https://drive.google.com/file/d/1nqvx8wwR7wVHVd9rXK0R8PcD8-PyEfXc/view

PERIÓDICO	PÁGINA	FECHA	SECCIÓN
TeleFórmula	0	31/01/2023	LEGISLATIVO

Entrevista / Luis Espinosa Cházaro (Coordinador de Diputados – PRD)

“(En el Estado de México) Se está jugando parte del 24, el estado con mayor población electoral del país, donde hay una confrontación entre Morena y nuestra coalición, pues definitivamente igual que Coahuila, determina también cómo llegamos de cara al 24. Es mucho lo que se juega, hay dos candidaturas, dos proyectos distintos, uno de una joven política fresca y otro de una política que tiene probado que les cobraba el diezmo a sus empleados en su municipio, ahí voy a dejar que la gente evalúe cuál es cuál de ellas”.

https://onedrive.live.com/?authkey=%21AIDCKCoSTIL6%2DYA&cid=75F18D3264FEE48F&id=75F18D3264FEE48F%212604&parId=75F18D3264FEE48F%212596&o=OneUp

PERIÓDICO	PÁGINA	FECHA	SECCIÓN
TeleFórmula	0	31/01/2023	LEGISLATIVO

Espinosa Cházaro pide método diferente al de las corcholatas para elegir candidatos

Luis Espinosa Cházaro, coordinador de diputados del PRD, pidió un método distinto para que los candidatos de su partido compitan en igualdad de circunstancias. Espinosa Cházaro manifestó que se necesita un método completamente distinto al de las corcholatas y que los candidatos salgan y presenten en los estados sus propuestas, para que puedan participar en igualdad de circunstancias frente a los aspirantes, no solo del PAN y el PRI sino también de la ciudadanía.

https://onedrive.live.com/?authkey=%21AKE2fZJdcelVy5c&cid=75F18D3264FEE48F&id=75F18D3264FEE48F%212600&parId=75F18D3264FEE48F%212596&o=OneUp

PERIÓDICO	PÁGINA	FECHA	SECCIÓN
HERALDO RADIO	0	31/01/2023	LEGISLATIVO

Alianza opositora en San Lázaro busca consenso para elegir nuevos consejeros

El coordinador del PRD en San Lázaro, Luis Espinosa Cházaro, reveló que la alianza opositora en la Cámara de Diputados busca que haya un consenso con los otros partidos para la elección de los nuevos consejeros del INE.

https://drive.google.com/file/d/14MdQaR-jdO1zLl9NR5Xk2m6tj5lMxF6x/view

Entrevista / Miguel Ángel Mancera (Coordinador de Senadores –PRD)

“Se habló y se reiteró la necesidad de cuando se llegue a decidir la candidatura presidencial (en la plenaria del PRD), sea derivado de un proceso transparente, un proceso de cara a la ciudadanía y con la participación de la ciudadanía. Platicando con el presidente del PRD, con la Dirigencia Nacional, cosa que agradezco tanto al Presidente como a la Dirigencia, al Coordinador de diputados (Espinosa Cházaro), se hizo el planteamiento de que el PRD tuviera propuestas para poder ir hacia una contienda y se me preguntó si estaba en esas condiciones, si estaría en disposición de hacer una defensa del PRD en esa competencia y les dije que sí”.

https://drive.google.com/file/d/1U9OAutJ5ypJoE7MfwqeUuUZZDr1G2-3L/view

Sacapuntas

CLAUDIA RUÍZ MASSIEU

CLAUDIA VA POR EL 2024

› Quien anda muy activa con la sociedad civil es la senadora **Claudia Ruíz Massieu**. Visitó Guanajuato para reunirse con el Consejo Estatal Agroalimentario y la CONCAMIN. Conversaron sobre retos y oportunidades para el sector agro en el T-MEC, y de los desafíos políticos y legislativos; dinámica seguirá durante los próximos meses. Va de lleno por el 2024.

ALEJANDRO MURAT

MURAT RECORRE EL PAÍS

› Tampoco se queda atrás el ex gobernador de Oaxaca, **Alejandro Murat Hinojosa**. El fin de semana estuvo en el estado de Sonora como parte de la gira que anunció para recorrer todo el país, con el propósito de escuchar a la sociedad civil y a liderazgos de la corriente que lo acompañará en su carrera por la presidencia de la República el próximo año.

RECIBEN A LAS CORCHOLATAS

IGNACIO MIER

› Cumplió ayer el coordinador de Morena en San Lázaro, **Ignacio Mier**: logró llevar a todas las *corcholatas* presidenciales al recinto legislativo, donde además de ser bien recibidas, fueron escuchadas en sus propuestas y peticiones, como la de la jefa de Gobierno, Claudia Sheinbaum, quien los conminó a que defiendan al gobierno de la Ciudad de México de todas las calumnias que han surgido en torno al Metro.

JESÚS SESMA

SE DIVIDEN LOS VERDES

› Representantes del Partido Verde dividieron sus apoyos de cara a la elección presidencial. La llamada Plataforma Verde, encabezada por el diputado **Javier López Casarín**, ayer salió a expresar su respaldo por Marcelo Ebrard. El diputado local **Jesús Sesma** y **Arturo Escobar** se sumaron al proyecto de **Claudia Sheinbaum**.

CUAUHTÉMOC CÁRDENAS

AUSENCIAS QUE PESAN

› Con las ganas de ver y escuchar al ingeniero **Cuauhtémoc Cárdenas** se quedaron muchos ayer. Se anunció su participación en el lanzamiento del movimiento político Punto de Partida, pero no llegó. Acudieron personajes como **José Narro**, **Francisco Labastida**, **Diego Valadés**, **Josefina Vázquez Mota** y **Dante Delgado**.

Pepe Grillo
pepegrillocronica@gmail.com

17 de 40

No se puede dejar pasar que un grupo de 17 diputados del Partido Verde Ecologista de México externó su apoyo a las aspiraciones presidenciales del canciller Marcelo Ebrard.

Según ellos, y no es la primera vez que integrantes de ese grupo lo dicen, el de Ebrard es el mejor perfil.

El mensaje que se envía a la población es que, contra lo que muchos puedan pensar, todavía no está decidido el elenco de personajes cuyos nombres aparecerán en la boleta del 2024.

Ni siquiera en la alianza gubernamental hay certeza. La cercanía del canciller con el Partido Verde, al menos una parte de él, no es ni reciente ni oculta. En otras oportunidades han mostrado sus preferencias.

Lo importante es que ahora se hace a pocos meses de la toma de decisión y del levantamiento de las encuestas que, según se asegura, decidirán el nombre del candidato del oficialismo.

Nuevas rutas

Lo que pretende la iniciativa México Colectivo es incorporar a los ciudadanos, no a los partidos, a los esfuerzos por terminar con la polarización y la arbitrariedad que caracteriza a la presente administración y crear un plan para retomar la senda del cimiento económico.

Es una iniciativa de ciudadanos para ciudadanos. De ella, enfatizó Dante Delgado, no saldrá un candidato presidencial para el 2024. No todo es eso, dijo, también es importante abrir espacios para la reflexión y buscar las coincidencias para construir consensos.

Lo otro, lo de los candidatos, llegará en su momento, pero en otros espacios, no en el de México Colectivo cuya misión en encontrar nuevas rutas de acceso a un país democrático, con seguridad y unidad, y crecimiento económico.

La divisa es que la ciudadanía tenga la certeza de que hay otras opciones, que otro país es posible y que se pueden superar los fatalismos oficiales.

Las corcholatas con Mier

Morena en la Cámara de Diputados supo sacarle jugo a su reunión plenaria donde se habló poco de la agenda legislativa, pero se pudo apreciar a los aspirantes a la candidatura para el 2024 actuando como presidenciables.

Dicen los que conocen los entretelones de la política morenista que el verdadero ganador de la jornada fue el diputado Ignacio Mier, pastor de los diputados morenistas, quien no solo logró llevar la fiesta en paz entre las corcholatas, porque hasta González Noroña participó, sino que mostró, dicen, que está listo para nuevas responsabilidades, por ejemplo, en Puebla.

El diputado Mier no ha ocultado sus aspiraciones de ser considerado para la candidatura poblana, como tampoco sus rivales en el estado han ocultado que tienen otros planes.

Como sea, el diputado se apuntaló.

El amago de la delincuencia

El PRI insistirá en legislar para enfrentar el problema del crimen organizado en las elecciones.

Por ello, el coordinador de los diputados, Rubén Moreira, presentó una iniciativa que tiene el objetivo de elevar penas y dar herramientas a las autoridades y al INE para que puedan trabajar con eficacia.

Moreira conoce del tema, cuando gobernó Coahuila, estableció una estrategia integral que ha significado, a lo largo del tiempo, la reducción de los homicidios dolosos de manera consistente.

El diagnóstico que se hace Moreira, es que hay que actuar ya, para que luego no sea demasiado tarde. Ahí hay también una línea roja para la democracia en nuestro país •

PERIÓDICO	PÁGINA	FECHA	SECCIÓN
OVACIONES	20	31/01/2023	COLUMNAS Y ARTÍCULOS

Colectivo por México ofrece pluralidad y apartidismo

Muy activos también participando en la vida política del país están los excandidatos presidenciales, exrectores, exfuncionarios, académicos y activistas de organizaciones civiles pues presentaron la iniciativa Punto de Partida en el Encuentro: Colectivo por México.

Este surge como un espacio para que participe la ciudadanía y se define como un movimiento plural y diverso. Dante Delgado, Cuauhtémoc Cárdenas y Francisco Labastida encabezaron la iniciativa, junto con los exrectores de la UNAM, José Narro y Francisco Barnés; el exdirector del Instituto de Investigaciones Jurídicas de la UNAM, Diego Valadés, y la exsecretaria de Desarrollo Social de la CDMX. Clara Jusidman, entre otros. El proyecto llamado "Un Punto de Partida", impulsado por el Colectivo por México, pretende ser un proyecto y una visión de país que propone acciones específicas para enfrentar las problemáticas actuales de los mexicanos. Cabe destacar que uno de los principales puntos de este Colectivo es que cualquier aspirante a la presidencia -sin importar su filiación política- se comprometa a recomponer el rumbo del país ante un "Estado omiso, autoritario y que militariza desde el poder" como así lo dio a conocer la senadora de MC Patricia Mercado durante su participación.

ADÁN, CLAUDIA, MARCELO Y RICARDO

Muy contentos y en un claro mensaje de unidad se les vio a los aspirantes presidenciales de Morena en la plenaria de los diputados de su partido Claudia Sheinbaum, Adán Augusto López, Ricardo Monreal y Marcelo Ebrard. El primero de la pasarela fue el secretario de Gobernación Adán Augusto López quien destacó el reconocimiento del presidente al Congreso porque han sentado las bases de la transformación con iniciativas aprobadas. Aunque dijo que hay otros pendientes como la norma que regula el espacio aéreo mexicano, el cambio a la Ley Orgánica de la Administración Pública Federal, una relacionada con créditos a la vivienda de trabajadores del Estado y más.

Sin embargo, indicó que el presidente no enviará otra iniciativa para cambiar alguna otra norma, aunque se prevé que haya algunas iniciadas por los diputados sobre el tema electoral. "El presidente cree que es el momento de ustedes; el momento de que sean ustedes los que van a la vanguardia de la Cuarta Transformación", dijo. Sin embargo, las demás participaciones fueron privadas . No así la de Ricardo Moreal quien presumió su experiencia ante los diputados y vaticinó que este año será de gran efervescencia política por las elecciones en puerta. Eso sí agradeció a Ignacio Mier por la invitación y reconoció la apertura de los diputados por escucharlo.

AMLO DEFIENDE A MARCELO POR POMPEO

Como tenía que ser el presidente defendió a Marcelo Ebrard y tras las revelaciones de Mike Pompeo, exfuncionario de Donald Trump, en las que asegura que el canciller Marcelo Ebrard le pidió ocultar que el gobierno había aceptado el programa Quédate en México.

LEA LA COLUMNA COMPLETA EN NUESTRO SITIO WEB www.ovaciones.com

Dr. J. Hector Muñoz Escobar
Twitter:@ jHectormunoz
Facebook:Hector muñoz
Instagram :Hectormunoz www.hectormunoz.com.mx

JESUS HÉCTOR MUÑOZ ESCOBAR

DESDE LAS CÁMARAS LEGISLATIVAS

ANDRÉS MANUEL LÓPEZ OBRADOR; TREN MAYA GENERA EMPLEOS Y BIENESTAR EN LOCALIDADES DEL TRAMO 3

El presidente **Andrés Manuel Lopez Obrador**, en el informe semanal del Tren Maya, informo por medio del director general del Fondo Nacional de Fomento al Turismo, **Javier May Rodríguez**, que el tramo 3, de Calkiní, Campeche a Izamal, Yucatán, genera más de 11 mil empleos con mano de obra local de 15 municipios y 32 localidades. Además de la distribución de Programas para el Bienestar, se lleva a cabo un Plan Integral de Desarrollo con 107 iniciativas sociales y casi 4 mil acciones de vivienda. El titular de Fonatur destacó que el proyecto del Tren Maya impulsó la recuperación del Parque La Plancha, en el oriente de Mérida, un espacio que estuvo en desuso por un largo periodo y que ahora brindará beneficios ambientales y de recreación, con lo que se responde a una sentida demanda ciudadana. En las inmediaciones de la zona arqueológica de Uxmal se realiza un Parque Natural y se construye uno de los Hoteles Tren Maya, ambos combinan el ambiente con la riqueza arqueológica. A través del Programa de Mejoramiento de Zonas Arqueológicas (Promeza) es intervenido el sitio Dzibilchaltún y todos los que conforman la Ruta Puuc: Uxmal, Sayil, Oxkintok, Kabah, Labná y Xlapak, reportó el director general del Instituto Nacional de Antropología e Historia, Diego Prieto Hernández. Al 30 de enero, en el tramo 3 se registraron y preservaron: 7 mil 256 bienes inmuebles. 374 bienes muebles. 216 mil 371 tiestos de cerámica analizados. 5 entierros. 117 rasgos naturales como cuevas y cenotes. El secretario de la Defensa Nacional, **Luis Cresencio Sandoval González**, expuso que la seguridad del tramo 3 estará a cargo de 489 elementos de la Guardia Nacional ubicados en las estaciones de Mérida-Teya e Izamal; los cuatros paraderos de Calkiní, Maxcanú, Umán y Tixkokob; hoteles, talleres, cocheras, instalaciones administrativas, así como los parques Nuevo Uxmal y La Plancha.

DIPUTADO IGNACIO MIER; EN PLENARIA DE MORENA ENMARCA PRIORIDADES DEL PRÓXIMO PERIODO; DESTACA ELECCIÓN TRANSPARENTE DE NUEVOS CONSEJEROS DEL INE

El coordinador del Grupo Parlamentario, diputado **Ignacio Mier Velazco**, en el marco de la Cuarta Reunión Plenaria del grupo parlamentario de Morena, dio a conocer que entre las prioridades para el segundo periodo ordinario de sesiones del segundo año de la LXV Legislatura, se encuentran las reformas a las leyes de Aviación Civil y de Aeropuertos; a la de Ciencia y Tecnología; al Código Nacional de Procedimientos Civiles y Penales. El legislador destacó que otra prioridad para el periodo que comienza el próximo 1o de febrero es dar seguimiento al proceso que acompañará la Cámara de Diputados a través de la Junta de Coordinación Política sobre la selección de los cuatro consejeros del Instituto Nacional Electoral (INE). Señaló, que habrá transparencia, paridad y legalidad: La definición democrática de quienes van a ser los que sustituyan a los cuatro consejeros, entre otros, **Ciro Murayama y Lorenzo Córdova**, dos mujeres y dos hombres, va a ser producto de un ejercicio de transparencia, de legalidad. Lo anterior, para garantizar a la ciudadanía que estén las y los aspirantes mejor preparados, capacitados y con las habilidades para desempeñar el cargo de Consejero o Consejera del INE. Insistió sobre la insaculación: Personalmente es mi convicción como Coordinador de la mayoría, y como agente aglutinador de la Coalición Juntos Hacemos Historia, lo dice el 41 constitucional; respeto si en el pasado no utilizaron lo que establece la Constitución, el método de la insaculación. Nosotros lo tenemos como práctica parlamentaria, incluso para el uso de la palabra lo hacemos a través de la tómbola porque es un método democrático, en el que se garantiza la imparcialidad y se aleja de cualquier tentación partidaria o de acercarnos a lo que en el pasado fue el reparto de cuotas y de cuates y no vamos a entrar en ese esquema. Remarcó que hacer política es contrario a lo que piensa **Lorenzo Córdova**, ya que él es producto de las negociaciones en la mesa, no es producto de un proceso democrático, es un contrasentido, que quienes son garantes de la democracia, lleguen atados por acuerdos cupulares de las élites gobernantes en este país, sean partidos políticos, sean empresarios, sea una mafia electoral que se ha venido consolidando, enquistando en nuestro país.

SENADOR RICARDO MONREAL; EN LA PLENARIA CONVOCO A DIPUTADOS DE MORENA A LLEVAR UN DIÁLOGO ABIERTO POR LA RECONCILIACIÓN DE MÉXICO

El coordinador parlamentario de Morena en el Senado **Ricardo Monreal Ávila**, asistió a la Reunión Plenaria del Grupo en la Cámara de Diputados, encuentro en el que entregó su proyecto de nación. El legislador convocó a los diputados federales del partido, pero también a los ciudadanos, a iniciar un diálogo abierto, a fin de identificar las necesidades y propuestas para la reconciliación y construcción de un país próspero, con justicia social. En el proyecto que presentó consideró que ni las dificultades ni las diferencias que tienen como ciudadanos justifican que se pongan unos contra otros, que se descalifiquen o se nieguen la oportunidad de dialogar y entenderse. La solución, no está en ponernos unos contra otros ni en descalificarnos. Si la división y distancia entre nosotros aumenta, nuestro potencial puede reducirse y nuestra espléndida diversidad fracturarse bajo la idea de que pertenecemos a grupos opuestos: buenos y malos, correctos e incorrectos, los que están a favor y los que están en contra. No somos grupos opuestos. Somos México. Podemos lograr el México que queremos. Podemos lograrlo si trabajamos en conjunto, en nuestra amplia diversidad, para luchar por avanzar. El senador llamó a sus compañeros de partido a dejar atrás los estereotipos que nos encasillan y que no permiten ver todo lo que somos y todo lo que podemos. Somos un pueblo con una capacidad extraordinaria para enfrentar retos y crear nuevos caminos. Más allá de nuestras diferencias, queremos y podemos tener un México inclusivo, justo y próspero. **Ricardo Monreal** afirmó que necesitamos reconciliar a México, pero eso significa cerrar las brechas sociales que nos dividen y nos separan; reconocer en nuestra diversidad una gran fortaleza y un poderoso recurso para ser mejores, más productivos y creativos, más inclusivos y equitativos. Además de asegurar que las injusticias que arrastramos, como desigualdad y pobreza, se saneen con las políticas y acciones de un Estado que ayude a las personas en situación en pobreza y al mismo tiempo luche para cambiar a fondo las condiciones económicas y sociales. Insistió, de formar un sólo frente para recuperar nuestra vida común de la violencia y el crimen, y restituir los espacios públicos como lugares de tranquilidad y convivencia. Pero también de generar los empleos que buscan mexicanas y mexicanos en cada rincón del país; unir nuestras capacidades con oportunidades; y crear las condiciones institucionales y sociales para que los momentos difíciles de la vida no se conviertan en una amenaza. Ante los diputados federales de Morena, el senador confió en que en el próximo Periodo Ordinario de Sesiones se aprueben el mayor número de asuntos pendientes para abatir el rezago legislativo, especialmente los proyectos que impulsa la Cuarta Transformación. El líder de la mayoría legislativa reiteró que realizarán mesas de trabajo entre las dos Cámaras, ya que en Diputados cuentan con 190 minutas de la Cámara Alta, mientras que el Senado tiene 420 de la colegisladora. Detalló que trabajarán en conferencia para legislar sobre el Código Único de Procedimientos Civiles y Familiares, esto con miras a aprobar el proyecto durante el próximo Periodo Ordinario. Puntualizó, que existen 19 reformas que deben atender, derivadas de sentencias del Poder Judicial de la Federación, así como alrededor de 100 nombramientos de diversos organismos. Asimismo detalló que entre los pendientes están la Ley de Ciberseguridad; la Ley Federal de Aguas; la Ley para la Regulación del Cannabis; así como una reforma para garantizar el acceso a los seguros a las personas con discapacidad; entre otros ordenamientos. Informó que entre las dos Cámaras se han aprobado 300 minutas; las cuales contienen reformas constitucionales y legales; ha sido un trabajo enorme el que hemos desarrollado todos.

CANCILLER MARCELO EBRARD; GARCÍA LUNA CON VARIOS ASUNTOS PENDIENTES EN MÉXICO

El secretario de Relaciones Exteriores, **Marcelo Ebrard Casaubon**, afirmó que el juicio que se está llevando a cabo en la Corte de Distrito Este de Nueva York, en los Estados Unidos, en contra de **Genaro García Luna**, exsecretario de Seguridad Pública durante el sexenio de **Felipe Calderón**, es de gran relevancia para México. **Ebrard** explicó que las autoridades federales de México están muy atentos al desarrollo del juicio del exsecretario de Seguridad Pública de México, pues aseguró que **García Luna** todavía tiene varios asuntos pendientes en México. El canciller dio a conocer que el Gobierno de México, así como también la Fiscalía General de la República (FGR), tienen derecho a acceder a los documentos que presenten las autoridades estadounidenses a lo largo del juicio de **García Luna** para poder integrarlas en sus propias indagatorias sobre los posibles delitos que habría cometido el exfuncionario federal. México tiene el derecho a acceder a esos documentos y también la Fiscalía General de la República, que ya señaló que tiene varios asuntos pendientes con **Garcia Luna** aquí en México. Estamos enterados de la audiencia que tendrá verificativo, estamos a la expectativa de lo que ahí se planteé, las declaraciones que se hagan, es un juicio muy relevante para México.

ADÁN AUGUSTO LÓPEZ; PLANTEA QUE SEA A TRAVÉS DE LA INSACULACIÓN LA ELECCIÓN DE LOS CUATRO NUEVOS CONSEJEROS DEL INE

El secretario de Gobernación, **Adán Augusto López Hernández**, luego de participar en la reunión plenaria del Grupo Parlamentario de Morena, que se efectúa en las instalaciones de la Cámara de Diputados, previo al inicio del periodo ordinario de sesiones del segundo año de ejercicio de la LXV Legislatura, que será el 1 de febrero. **Adán Augusto López** planteó que sea a través de la insaculación como se elija a los cuatro nuevos consejeros del Instituto Nacional Electoral (INE), entre los cuales estará quien lo presida por los siguientes nueve años. No hay que

tenerle miedo a ello, así es: va a ser por insaculación. Nosotros somos contrarios al cuotismo; por eso acabaron con el país, se lo repartían como botín y esos cargos eran primordiales para ellos. Asimismo, compartió que el Ejecutivo Federal está trabajando una iniciativa para terminar de regular los salarios excesivos; creo que más o menos en marzo podría estarse presentando. El funcionario aprovechó para señalar que las reformas a las leyes secundarias en materia electoral contenidas en una minuta que se encuentra en el Senado de la República, cumple con toda formalidad y está dotada de constitucionalidad. Sostuvo que los grupos de oposición tienen el derecho de interponer los recursos jurídicos que ellos consideren pertinentes; otra cosa es que les asista la razón. Comentó que es de su conocimiento que varios legisladores de distintos grupos parlamentarios están trabajando y han presentado iniciativas de reforma en materia electoral, pues quedaron temas pendientes. Hay varios diputados de Morena, incluso de otros grupos parlamentarios, que han presentado iniciativas que van a ayudar para evitar la compra del voto por parte de integrantes de la delincuencia organizada. Señalo que un grupo de legisladores está trabajando una iniciativa de reforma constitucional para reconocer y validar que los jóvenes puedan participar en política, que tengan acceso a cargos de elección popular, formar parte del Gobierno Federal y estatales; también a que pueda reducirse la edad para ser senador de la República o secretario de Estado. Finalmente, indicó que en las modificaciones aprobadas no se contempla el despido de trabajadores, sólo la compactación de algunas áreas administrativas, lo que significará un ahorro de aproximadamente 5 mil millones de pesos anuales. Los únicos que van a quedar en el desempleo son **Lorenzo Córdova y Ciro Murayama**; es otra más de las mentiras sobre las reformas de las leyes secundarias, porque no habla de eso, habla de la compactación de áreas administrativas con lo que va a haber un ahorro de más o menos 5 mil millones de pesos anuales, pero no hay despidos de trabajadores.

CLAUDIA SHEINBAUM: CÓRDOVA Y MURAYAMA SE HAN CONVERTIDO EN VOCEROS DE LA OPOSICIÓN

La jefa de Gobierno de la Ciudad de México, **Claudia Sheinbaum,** se lanzo contra los consejeros del Instituto Nacional Electoral (INE), **Lorenzo Córdova y Ciro Muyama** pues acusó que se han convertido en voceros de la oposición en lugar de continuar siendo los árbitros de la democracia en el país, además de que condenó el presunto despilfarro de dinero que hay en la institución. Estos consejeros se han dedicado a ser voceros de la oposición, dejaron de ser árbitros. Yo creo que ellos deberían informar cuánto ganan, cuántos asesores tienen, indicar la cantidad de recursos del erario público que utilizan como consejeros electorales. El tema central, es que estamos viviendo un México con austeridad republicana y la democracia se debe dar sin necesidad de gastar tanto en asesores del consejero presidente o de los consejeros; yo creo que ellos deberían explicar al pueblo de México por qué tienen tantos asesores, por qué tienen un salario mayor que el del presidente de la república, por qué no hacen una austeridad republicana dentro del INE. La jefa de Gobierno de la CDMX, opinó que **Córdova y Murayama** deberían de quedarse como árbitros y esperar la resolución del poder legislativo respecto a la reforma electoral de **AMLO**, pues no considera que lo que están haciendo esté bien, ni cree que la población lo vea bien.

DIPUTADO RUBÉN MOREIRA; SEÑALO QUE EL PUEBLO DE MÉXICO CUENTA CON EL APOYO DEL PRI

El diputado **Rubén Moreira Valdez**, coordinador del Grupo Parlamentario del PRI, en su participación en la V Reunión Plenaria de la bancada, afirmó que la bancada avanzará en el periodo de sesiones que inicia el 1 de febrero con una agenda legislativa que defienda las necesidades de los mexicanos. El legislador reconoció que tienen un gran grupo parlamentario, conformado por mujeres y hombres que todos los días están luchando por el México de mañana, que defienden todo tipo de temas que los electores reclaman. Siempre ponen el bien de México sobre la mesa. El legislador señaló los pobres resultados en materia de seguridad en las entidades federativas gobernadas por Morena, en contraste con el buen desempeño de los gobiernos priistas. Dijo que en este año electoral las y los diputados del PRI tienen la instrucción de apoyar en la medida y en los rubros que requieran las estructuras de Estado de México y Coahuila, desde la tribuna hasta el territorio. **Moreira Valdez** destacó el trabajo del dirigente nacional del PRI, el diputado **Alejandro Moreno Cárdenas**, en la construcción y defensa de la alianza “Va por México”. A pesar de las críticas y los intentos por dividirla le ha dado futuro al país y ha vuelto al PRI un partido más competitivo. Reconoció la valiosa labor de las diputadas que representaron al PRI en la Comisión Permanente: **Sue Ellen Bernal, Sayonara Vargas y Jaqueline Hinojosa**, siempre a favor de las causas y los principios que defiende el partido. Remarcó que la bancada defenderá los intereses de la ciudadanía a través del gran trabajo legislativo de las y los diputados del PRI.

ALEJANDRA DEL MORAL; SEÑALO QUE EL PRI VA AL ENCUENTRO CON LA SOCIEDAD CIVIL Y A REFORZAR LA CONFIANZA CIUDADANA

La precandidata a la gubernatura del Estado de México por el PRI, **Alejandra Del Moral Vela**, participó como invitada en los trabajos de la V Reunión Plenaria de del Grupo Parlamentario del Partido Revolucionario Institucional (GPPRI) de la Cámara de Diputados, ahí la precandidata,

subrayó que su partido va al encuentro con la sociedad civil, a la conquista de la confianza ciudadana, a fomentar la unidad e inclusión, a consolidar la estructura partidista y ser propositivos, además de recorrer cada rincón de la entidad. Aseguró que: no vamos a caer y no vamos a permitir que ellos dividan el territorio mexiquense, como han querido dividir al país. Señalo que para lograrlo, se logró sumar a cuatro fuerzas políticas, por lo que este proyecto tendrá un buen puerto con la suma de estos institutos. **Del Moral Vela** sostuvo que la militancia va a defender a la entidad sin escatimar esfuerzos y, este año, el Estado de México, dará buenas cuentas al priismo nacional. La precandidata priista mexiquense destacó también la seriedad, cordura y prudencia con la que trabaja el Gobernador **Alfredo Del Mazo Maza**, en favor de las familias de la entidad.

ALEJANDRO MORENO "ALITO"; MORENA PIERDE FUERZA EN EL ESTADO DE MÉXICO

El diputado federal **Alejandro Moreno**, Presidente del Comité Ejecutivo Nacional (CEN) del Partido Revolucionario Institucional (PRI), en el marco de la V Reunión Plenaria del GPPRI de la Cámara de Diputados, expresó el respaldo del partido y de los legisladores a **Alejandra del Moral**, precandidata al gobierno del Estado de México. **Moreno Cárdenas**, aseguró que con todo el valor y fortaleza que caracteriza a su militancia, las y los diputados van a trabajar porque el PRI está listo para refrendar la confianza de la gente, el PRI se reafirma como el partido de los mexiquenses. El diputado resaltó el compromiso de las y los legisladores con un trabajo íntegro diario para la reconstrucción de este país. A los trabajos de la plenaria asistió el vicecoordinador del PRI en el Senado, **Miguel Añorve**, así como los exgobernadores **Rolando Zapata** (Yucatán), **Ignacio Peralta** (Colima), **Joaquín Hendricks** (Quintana Roo), **Miguel Alonso** (Zacatecas) y **Salvador Jara** (Michoacán). Asimismo, reconoció el liderazgo del coordinador **Rubén Moreira**; su inteligencia ha permitido conducir los trabajos de esta bancada, es un referente para los priistas. Por otra parte, respecto a los acuerdos de la alianza "Va por México", **Moreno Cárdenas** aclaró que el PRI nunca ha puesto sobre la mesa entregar las candidaturas para la Presidencia y la Jefatura de Gobierno. La selección de candidaturas será un proceso transparente y democrático. Adelantó que van a ganar en el 2023 y en el 2024, porque es un momento que reclama el mejor PRI de todos los tiempos, unidad en el PRI y no vamos a permitir que nadie venga a dividir al partido, lo viviremos con el trabajo del gobernador del Estado de México, **Alfredo del Mazo**, y con una mujer como **Alejandra del Moral**, que sin duda será la próxima mandataria de esta entidad y en Coahuila con el priista **Manolo Jiménez**. Reiteró a las estructuras del Estado de México y de Coahuila el respaldo total y absoluto de la dirigencia nacional, que ha impulsado con firmeza la construcción de la alianza "Va por México". **Alejandro Moreno** estuvo acompañado por la Secretaría General del CEN del PRI, **Carolina Viggiano**; del Coordinador del GPPRI, **Rubén Moreira**; del Presidente del PRI en el Estado de México, **Eric Sevilla**, y de **Enrique Vargas**, Coordinador de los diputados locales del PAN, el dirigente nacional convocó a los legisladores del tricolor y, en general, de la alianza "Va por México", no sólo a fortalecer a la coalición, sino también a dar a conocer quién es **Alejandra del Moral** y su propuesta para las familias mexiquenses. **Alejandro Moreno** aseguró que, contrario a la otra aspirante, que no conoce la entidad, **Alejandra del Moral** conoce cada rincón del Estado de México, y destacó que, además de ser una joven preparada, es una mujer valiente, que va a defender el Estado de México con principios, con carácter, con voluntad.

SENADOR MIGUEL ÁNGEL MANCERA; FORO "ANÁLISIS DEL PLAN B Y CÓMO AFECTA LOS DERECHOS POLÍTICOS ELECTORALES DE LAS MUJERES"

El Coordinador del GPPRD en el senado, **Miguel Ángel Mancera Espinosa**, durante el Foro "Análisis del Plan B y cómo afecta los derechos políticos electorales de las mujeres, felicito a la Organización Nacional de Mujeres del PRD por la realización de este foro, un foro necesario de análisis de el Plan B y cómo es que afecta a los derechos políticos de las mujeres. Reconocio su tarea y por supuesto su dedicación a las diferentes acciones que se han venido llevando a cabo en el país y que se seguirán llevando a cabo. Señalo que con este foro de análisis del Plan B y cómo afecta a los derechos políticos de las mujeres estamos confirmando esta vocación, una vocación necesaria de debate, de un debate urgente, de una discusión amplia. Indico que son muchos los temas que se van a debatir. Hemos estado planteando de cómo pueden afectar las reformas electorales, de cómo pueden lastimar mucha de la construcción jurídica que hoy le da certeza a las elecciones en nuestro país, pero de manera especial cómo va a afectar el ejercicio de los derechos políticos de las mujeres, eso es lo que ocupará el tema de debate, cómo es, por ejemplo, lo que se había alcanzado ya en 2021 hasta 50 espacios para indígenas, para personas con discapacidad, afromexicanas, diversidad sexual, migrantes con estas reformas habrá una reducción sustancial por la mera relación, por la pura redacción del artículo 11 de la Ley General de Instituciones y Procedimientos Electorales, estamos hablando de un 50%. Estamos hablando de temas que ya se habían debatido además, que ya se habían llevado a los tribunales federales, que se habían llevado a la Suprema Corte de Justicia y de nueva cuenta están ahí, de nueva cuenta están planteándolos, es un debilitamiento claro de la autoridad electoral y que por supuesto nos han preguntado y siempre la respuesta es afirmativa, tiene repercusiones, sí, sí tiene repercusión porque pareciera que se puede hacer reacomodos, pero la repercusiones van a estar claras. Desaparecer la Unidad Técnica de Fiscalización y convertirla en Dirección Ejecutiva es contrario a la Constitución, ya lo hemos señalado y por supuesto es una afectación seria, se sienta a un precedente muy negativo en la equidad de la contienda, deja nada más y nada menos que sin posibilidad, sin posibilidad alguna, de sanción e incumplimiento por parte de los partidos de lo establecido en la Ley General de partidos políticos, es decir, lo que nos atañe al financiamiento público ordinario en materia de capacitación, de promoción, de desarrollo de

liderazgo político de las mujeres, cambios que lesionan el ejercicio de derechos muy importantes y que ya se habían ganado y que costó mucho trabajo y costó sangre ganarlo y que en esos esfuerzos no podemos quedarnos simplemente de manera expectativa, aquí en el Senado quiero decirles que ya se presentó la acción de inconstitucionalidad por parte del bloque de contención. Nosotros ya presentamos la acción de inconstitucionalidad y no tengo duda de que se va a ganar en lo que se está debatiendo porque además son debates que hemos dado ya y que han sido provechosos. Hoy lo que nos atañe es poder reforzar este discurso, que se sepa, que se conozca en todos los lugares, que con el resultado de este ejercicio que van a llevar ustedes a cabo, nosotros podemos divulgar, le pedimos al Canal del Congreso que estuviera presente y quiero agradecerle al Canal del Congreso porque aquí está, está dando cuenta de este evento y va a dar cuenta del debate de ustedes, de lo que aquí se va a decir. Quiero decirles que cuenten con nosotros y aquí estamos atentos, que vamos a estar por supuesto también presentes en el próximo debate que se dará aquí en el Senado y en la próxima acción de inconstitucionalidad porque ya se presentó una, pero viene otra y viene otra que también es de un calado muy importante, no menor diría yo, donde también están temas sustanciales de los que nos debemos ocupar, así que cuente con nosotros, cuenten con el PRD y con nuestras compañeras del PRD pero saludo a otras fuerzas políticas que están representados aquí y a la sociedad civil que está representada aquí, a todas y a todos ustedes muchas gracias y gracias por la confianza para realizar este evento en el Senado de la República que es la casa de todos ustedes.

BRASIL; CORTE SUPREMA ARCHIVA EL RECURSO CONTRA DIPUTADOS ACUSADOS DE INCITAR ATAQUES GOLPISTAS

La Corte Suprema de Brasil rechazó el recurso en el que un grupo de abogados pedía la suspensión de la toma de posesión el próximo miércoles de once diputados bolsonaristas acusados de haber incitado los ataques golpistas del 8 de enero contra el presidente **Luiz Inácio Lula da Silva**. La sentencia en la que archivó la petición para que los parlamentarios sean sancionados fue dictada por el magistrado **Alexandre de Moraes**, uno de los once miembros del Supremo Tribunal Federal (STF), luego de recibir un parecer en que la Fiscalía manifestó su posición contraria a la petición.

OMS: COVID-19 SIGUE SIENDO EMERGENCIA SANITARIA INTERNACIONAL

La Organización Mundial de la Salud (OMS) consideró que el covid-19 se mantiene como una emergencia sanitaria de alcance internacional porque sigue siendo una enfermedad infecciosa peligrosa que puede causar daños considerables a la salud de las personas y a los sistemas de sanidad de los países. En una declaración que adopto el director general de la OMS, **Tedros Adhanom Ghebreyesus**, por recomendación del Comité de Emergencia de su organización, se reconoce que la pandemia ha entrado en una fase de transición, lo que puede dar paso a que el nivel de alarma toque a su fin en los próximos meses.

www.hectormunoz.com.mx/
Twitter @hector munoz
Instagram jhectormunoz
Facebook Héctor Muñoz

PERIÓDICO	PÁGINA	FECHA	SECCIÓN
El Sol de México		31/01/2023	COLUMNAS Y ARTÍCULOS

JESUS HÉCTOR MUÑOZ ESCOBAR

NACE COLECTIVO POR MÉXICO, OFRECE PLURALIDAD Y APARTIDISMO PARA ENFRENTAR RETOS

Muy activos también participando en la vida política del país están los excandidatos presidenciales, exrectores, exfuncionarios, académicos y activistas de organizaciones civiles pues presentaron la iniciativa Punto de Partida durante el Encuentro: Colectivo por México. Este surge como un espacio para que participe la ciudadanía y se define como un movimiento plural y diverso. **Dante Delgado**,**Cuauhtémoc Cárdenas y Francisco Labastida** encabezaron la iniciativa, junto con los exrectores de la UNAM, **José Narro** y **Francisco Barnés**; el exdirector del Instituto de Investigaciones Jurídicas de la UNAM, **Diego Valadés**, y la exsecretaria de Desarrollo Social de la CDMX, **Clara Jusidman, entre otros**. El proyecto llamado “Un Punto de Partida”, impulsado por el Colectivo por México, pretende ser un proyecto y una visión de país que propone acciones específicas para enfrentar las problemáticas actuales de los mexicanos. Cabe destacar que uno de los principales puntos de este Colectivo es que cualquier aspirante a la presidencia -sin importar su filiación política- se comprometa a recomponer el rumbo del país ante un “Estado omiso, autoritario y que militariza desde el poder” como así lo dio a conocer la senadora de MC **Patricia Mercado** durante su participación.

ADÁN, CLAUDIA, MARCELO Y RICARDO JUNTOS EN PLENARIA DE DIPUTADOS DE MORENA

Muy contentos y en un claro mensaje de unidad se les vio a los aspirantes presidenciales de Morena en la plenaria de los diputados de su partido **Claudia Sheinbaum, Adán Augusto López, Ricardo Monreal** y **Marcelo Ebrard**. El primero de la pasarela fue el secretario de Gobernación **Adán Augusto López** quien destacó el reconocimiento del presidente al Congreso porque han sentado las bases de la transformación con las iniciativas aprobadas. Aunque dijo que hay otros pendientes como la norma que regula el espacio aéreo mexicano, el cambio a la Ley Orgánica de la Administración Pública Federal, una relacionada con los créditos a la vivienda de los trabajadores del Estado, entre otras. Sin embargo, indicó que el presidente no enviará otra iniciativa para cambiar alguna otra norma, aunque se prevé que haya algunas iniciadas por los diputados sobre el tema electoral. "El presidente cree que es el momento de ustedes; el momento de que sean ustedes los que van a la vanguardia de la Cuarta Transformación", dijo. Sin embargo, las demás participaciones fueron privadas . No así la de Ricardo Moreal quien presumió su experiencia ante los diputados y vaticinó que este año será de gran efervescencia política por las elecciones en puerta. Eso sí agradeció a **Ignacio Mier** por la invitación y reconoció la apertura de los diputados por escucharlo.

AMLO DEFIENDE A MARCELO EBRARD ANTE DICHOS DE MIKE POMPEO

Como tenía que ser el presidente defendió a Marcelo Ebrard y tras las revelaciones de **Mike Pompeo**, exfuncionario de Donald Trump, en las que asegura que el canciller **Marcelo Ebrard** le pidió ocultar que el gobierno había aceptado el programa Quédate en México, el presidente **Andrés Manuel López Obrador** dijo que el secretario de Relaciones Exteriores “actuó muy bien y sigue actuando muy bien”. López Obrador también habló sobre el trato que en su momento su gobierno tuvo con la administración de Donald Trump, a quien considera una buena persona, y con quien siempre hubo comunicación y respeto, catalogando aquella relación bilateral positiva tanto para el pueblo de los Estados Unidos y para el de México.

RICARDO MONREAL MUESTRA MÚSCULO POLÍTICO RUMBO AL 2024

El líder de Morena en el Senado, Ricardo Monreal, está más que preparado para darle la pelea a las corcholatas de Andrés Manuel López Obrador rumbo a la candidatura presidencial de Morena y no porque el legislador sea el que tiene mayor experiencia, sino porque tiene un gran número de simpatizantes. Y es que este fin de semana el zacatecano tomó protesta a los coordinadores de la organización Reconciliación por México en las 32 entidades federativas y 300 distritos electorales para promover su proyecto rumbo a la Presidencia. Se trata de una estructura conformada por aproximadamente 2 mil operadores políticos con la que **Monreal** fortalecerá su presencia electoral en cada una de las comunidades y municipios de las 32 entidades. El legislador convocó a sus simpatizantes a promover la unidad para organizar un frente común contra flagelos como la violencia y el crimen organizado, “que cada vez más nos separan y aíslan manteniéndonos en un estado permanente de ansiedad”. Llamó además a atender las injusticias que arrastra el país, como la desigualdad y la pobreza, con un Estado que no se limite únicamente a ayudar a las personas en situación de desventaja, sino que cambie de fondo las condiciones económicas y sociales. Con esté músculo bien hicieron en Morena en recapacitar para integrarlo en la lista de presidenciables, pues de haberse ido de su partido, sin duda hubiera provocado una ruptura que no conviene al movimiento.

DESTAPA DIRIGENCIA DEL PRD MIGUEL ÁNGEL MANCERA COMO SU CANDIDATO A LA PRESIDENCIA

Para quienes dicen que en el PRD no hay perfiles para la presidencia, el dirigente nacional de ese partido**, Jesús Zambrano,** les calló la boca y ya destapó a **Silvano Aureoles y Miguel Ángel Mancera.** Durante la Reunión Plenaria de los legisladores Zambrano consideró aseguró que el PRD no desea romper con la coalición Va por México, a pesar de que se le ha relegado en la negociación de las candidaturas. Eso sí dejó en claro que a pesar de que no se meterán en la vida interna de sus partidos aliados sí deben ser tomados en cuenta a la hora de elegir el método para la designación de su abanderado presidencial. Por su parte, **Miguel Ángel Mancera** señaló que él está dispuesto a participar y a tener una representación de cara a la militancia, además quiere que a su partido le vaya bien y pueda tener esa comunicación en cada una de las tareas. El lider de los senadores del Sol Azteca indicó que en su momento se definirá si es Silvano Aureoles o él, la carta final que el PRD presente a ese ejercicio que se pueda realizar por las otras fuerzas políticas.

ALFONSO RAMÍREZ CUÉLLAR ASEGURA QUE CLAUDIA SHEINBAUM ES GARANTÍA DE CONTINUIDAD DEL PROYECTO DE AMLO

Muy activo está el exdirigente de Morena **Alfonso Ramirez Cuéllar** en su lucha por posicionar a la Jefa de Gobierno **Claudia Sheinbaum** y por ello se encuentra recorriendo varios estados del país. A pesar de que los simpatizantes de cada uno de los cuatro aspirantes ya están movilizandose en todo el territorio el expresidente nacional de Morena descartó que exista una elección adelantada pues no hay funcionarios promoviendo votos y aseguró que la elección por encuesta de la candidatura para la contienda de 2024 será ejemplar y transparente. Él, por su parte, sostiene reuniones con diferentes sectores de la población para hablar del proyecto político que encabeza la jefa de Gobierno de Ciudad de México y aspirante a la candidatura por Morena a la Presidencia de la República, Claudia Sheinbaum Pardo. En este sentido, asegura que el apoyo manifestado en diferentes entidades del país trasciende a los propios partidos políticos y la gente sabe que **Sheinbaum Pardo** es una garantía de continuidad de las transformaciones que comenzó el presidente **Andrés Manuel López Obrador.** Y al respecto recordó que son cuatro pilares del proyecto político que incluye el fortalecer al sector salud, la educación, la lucha por la preservación del medio ambiente y la inversión para la generación de empleo, con énfasis que beneficie a las juventudes.

AVALA CONGRESO PETICIÓN DE VICTOR FUENTES A INFONAVIT PARA AMPLIAR PLAZO DE CAMBIO DE CRÉDITOS A PESOS

El senador por Nuevo León, **Víctor Fuentes** sigue muy activo en su labor legislativa y su trabajo rinde frutos pues la prórroga que solicitó al Infonavit para que los derechohabientes pudieran hacer al cambio de sus créditos de Veces Salario Mínimo a pesos fue aprobada en la ultima sesión de la Comisión Permanente del Congreso de la Unión. El legislador federal realizó esta petición el pasado 17 de enero, en la que también exigió que no se dieran incrementos en los pagos de la mensualidad, pues al no lograr hacer el cambio en la fecha acordada, las familias se verían perjudicadas con la entrada en vigor del aumento del 20% al salario mínimo. “Logramos que el pleno de la Comisión Permanente aprobara este llamado que hacemos al INFONAVIT por el cual pedimos una prórroga para que los

derechohabientes cambien el esquema de sus créditos de vivienda y no tengan que pagar más en sus mensualidades ahora que entró el vigor el aumento al salario mínimo', dijo..

ENRIQUE GALINDO OCUPADO VISITANDO COLONIAS DE SAN LUIS POTOSÍ

Muy intenso fin de semana tuvo el alcalde de San Luis Potosí, Enrique Galindo quien se dedicó a recorrer varios puntos de la capital para supervisar de manera presencial las necesidades de la ciudadanía. En las diferentes colonias el edil manifestó que es primordial dotar de servicios municipales a la población, para aumentar la calidad de vida a la comunidad, como parte de la jornada 62 del programa Domingo de Pilas. Para lograr esto, además de este programa Enrique Galindo ha implementado distintos programas del DIF Municipal, como la Ruta de la Salud, para otorgar servicios médicos gratuitos y otros apoyos sociales. Además, atendió a vecinas y vecinos que solicitaron diversas acciones, obras y proyectos.

www.hectormunoz.com.mx/
Twitter @hector munoz
Instagram jhectormunoz
Facebook Héctor Muñoz

PERIÓDICO	PÁGINA	FECHA	SECCIÓN
EL FINANCIERO	29	31/01/2023	COLUMNAS Y ARTÍCULOS

CONFIDENCIAL

Mariachis para Marcelo

La diputada morenista **Inés Parra** buscó lucirse, pero le cortaron la inspiración. Recibió en San Lázaro al canciller y *corcholata* presidencial, **Marcelo Ebrard**, con mariachi, pero elementos de seguridad los retiraron del Palacio Legislativo. A la plenaria de Morena acudieron, en un ambiente de mesura y sin apasionamientos, los cuatro aspirantes a la candidatura presidencial de la 4T: Ebrard, Claudia Sheinbaum, Ricardo Monreal y Adán Augusto López, "como muestra de unidad", insistió el jefe de la fracción guinda, Ignacio Mier.

Monreal, por la reconciliación

Mujeres y hombres jóvenes de los 300 distritos electorales federales llevarán el mensaje de la Reconciliación por México de **Ricardo Monreal** a cada uno de los municipios del país, y es que el aspirante presidencial morenista les tomó protesta como agentes de la reconciliación, en un evento en el que participaron alrededor de dos mil promotores políticos, con lo que el zacatecano se observa fortalecido en su aspiración política, por más que durante casi dos años le negaron la mención como precandidato. En el encuentro, realizado este fin de semana, Monreal subrayó que sólo un frente común permitirá reconciliar al país para dar paso a la recuperación de la tranquilidad y el cierre de las brechas sociales que dividen al pueblo de México.

Pistas electorales en el Senado

El Senado se convertirá hoy en una pasarela tanto de *corcholatas*, como de precandidatos. En una pista, la precandidata de Va por el Estado de México, la priista **Alejandra del Moral**, participará, a las 10:00 horas, en la plenaria del PRI. Mientras que en otra pista desfilarán Claudia Sheinbaum, Adán Augusto López y Marcelo Ebrard, en la plenaria de Morena. Con este preludio, dará inicio el periodo ordinario.

El gran ausente

El gran desaire en el lanzamiento de Mexicolectivo lo protagonizó el ingeniero **Cuauhtémoc Cárdenas**, quien no llegó a la presentación de la plataforma, ayer en el World Trade Center. A pesar de la insistencia por saber por qué no había ido el tres veces candidato presidencial y considerado líder moral de la izquierda, nadie parecía saber nada. Algunos lamentaron que no estuviera, pero nadie se aventuró a explicar la razón de su ausencia.

Del gobierno de Maduro al de la 4T

Los seguidores de la 4T se burlan cuando surgen comparaciones con el régimen de Nicolás Maduro, pero nada han dicho sobre el hecho de que un exfuncionario de Venezuela trabaja en el gobierno mexicano. Resulta que, de acuerdo con lo revelado por el portal Latinus, **Sady Arturo Loaiza Escalona**, egresado de la Universidad Pedagógica Experimental Libertador y quien fungió como director de la Biblioteca Nacional de Venezuela entre 2014 y 2018, es nada menos quien está al frente del rediseño en los libros de texto de la SEP. Y llegó a la dependencia por invitación de su amigo Marx Arriaga. ¿Qué podría salir mal…?

Piden a EU alerta de viaje… al Metro

Para que no se diga que hay un afán de politizar lo ocurrido en el Metro, esta vez fueron las propias víctimas quienes alzaron la voz. **César Ricardo Hernández**, padre de Yaretzi –la joven que murió en el choque de trenes en la Línea 3– solicitó a la embajada de Estados Unidos emita una alerta de viaje a sus ciudadanos a fin de que eviten el uso del transporte naranja, dado el alto riesgo que corren por los constantes incidentes. Veremos qué responde Ken Salazar, a quien se dirige la petición.

En líos con el movimiento LGBT

Aunque se ostentan como una plataforma libre y plural, Mexicolectivo enfrenta su primera polémica, pues en su documento de presentación compara a la trata con los asuntos de identidad de género, al aseverar que uno de los problemas a los que se enfrentan las mujeres en México es "la trata y las infancias trans", lo que ya desató críticas en redes de parte de la comunidad LGBT.

Signos vitales

Alberto Aguirre
alberto.aguirre@eleconomista.mx

Pasarela en San Lázaro

Un bloque de la bancada oficialista —abiertamente con **Ricardo Monreal**— optó por la discreción. Las **porras, con Claudia Sheinbaum**. Los mariachis, con **Marcelo Ebrard**. Los aspirantes a la candidatura presidencial de Morena, incluido **Gerardo Fernández Noroña**, fueron los protagonistas de la plenaria del grupo parlamentario. ¿Y la agenda legislativa? Bien, gracias…

El cúmulo de nombramientos pendientes seguirá en ese status. ¿El "plan b" de la reforma electoral? Tanto Morena y sus aliados en el Congreso de la Unión como los operadores políticos del presidente **Andrés Manuel López Obrador** saben que el único articulado en suspenso es lo relativo a la llamada "cláusula de vida eterna" pactada entre el secretario de Gobernación, **Adán Augusto López Hernández**, y las dirigencias nacionales del PVEM y el PT.

Aun si ese apartado quedara anulado en la Cámara Alta, el "plan b" será promulgado. Tan pronto como llegue al Pleno. Monreal Ávila, en funciones de presidente de la Junta de Coordinación Política, recomendó cumplir a cabalidad con el trámite legislativo y dejar que las comisiones unidas dictaminen al respecto.

¿*Fast track*? La última palabra sobre estas modificaciones a las reglas electorales vendrá inevitablemente de la Suprema Corte de Justicia de la Nación. Para entonces ya estará en curso la selección de los cuatro nuevos integrantes del Consejo General del INE. Sin posibilidades de acuerdo entre las fuerzas partidistas, también esa decisión quedará a cargo de los ministros, quienes podrán llamarla insaculación.

Morena —ya lo dijo Adán Augusto— no mendigará votos para alcanzar una mayoría. La LXV Legislatura del Congreso de la Unión pasará a mejor vida, un año antes de su término formal. Una vorágine inducida ha llevado a la clase política a una sucesión adelantada, que sólo tiene dos protagonistas.

La jefa de Gobierno parte como favorita de Palacio Nacional. Adán Augusto López Hernández ha comenzado a sumar apoyos de importantes sectores morenistas e incluso de otras fuerzas políticas. Y más allá de las notas musicales y el aplausómetro proscrito por el líder de la bancada guinda en San Lázaro, Nacho Mier, un numeroso bloque de legisladores portaba con un fistol en la solapa que decía: "A gusto con la 4T". El mismo que el fin de semana llevaban los gobernadores **Marina del Pilar**, de Baja California; **Víctor Castro**, de Baja California Sur y **Alfredo Ramírez**, de Michoacán además de los legisladores **Sergio Gutiérrez** y **Mario Llergo**.

Efectos secundarios

HOSTIGAMIENTOS. Han pasado tres semanas desde que llegara una queja a la oficialía de partes de la Comisión Nacional de Derechos Humanos formulada por un trabajador del área administrativa de los Ángeles Verdes, como se conoce a la Dirección General de Servicios al Turista. Su identidad no será revelada en este espacio para no exponerlo a más humillaciones de **Ricardo Rosas Ahumada**, su jefe directo desde hace ocho meses, y otros funcionarios que incluyen al subsecretario **Humberto Hernández Haddad** y la titular de la Unidad de Administración y Finanzas, **Sandra Berenice Meza Pérez**. Este trabajador denunció la discriminación que sufre por su condición de salud —padece VIH y diabetes mellitus— y advirtió señales de acoso laboral. Lástima que la dependencia encabezada por **Rosario Piedra Ibarra** consienta ese tipo de actitudes en áreas sustantivas y que son toleradas por **Luciana Montaño Pomposo**.

ENFOQUES. Con 22 manufacturas en distintos puntos de su geografía, México es el séptimo fabricante de automóviles en el mundo. Y Veolus —firma mexicana especializada en la optimización y gestión de consumo de energía, cogeneración eficiente, y mantenimiento integral de instalaciones— apuesta a la implementación de proyectos de eficiencia energética en el sector automotriz para reducir la huella de carbono e impacto ambiental, con lo que se obtendrían reducciones importantes en costos energéticos y económicos, además de disminuir las emisiones de CO_2 a la atmósfera, estos programas contribuyen en la reducción de costos, así como un incremento en la vida útil de los equipos.

PERIÓDICO	PÁGINA	FECHA	SECCIÓN
EL FINANCIERO	13	31/01/2023	COLUMNAS Y ARTÍCULOS

Inicia periodo ordinario Poder Legislativo; INAI aguarda

COLABORADOR INVITADO

Norma Julieta del Río Venegas

Comisionada del INAI

Opine usted:
economia@elfinanciero.com.mx

El próximo periodo ordinario de sesiones en el Poder Legislativo iniciará el primero de febrero y terminará el 30 de abril. Desde el INAI estaremos sumamente atentos a su desarrollo; hay confianza en que el Senado de la República dará seguimiento a los temas pendientes, a fin de evitar cualquier tipo de parálisis o de retraso legislativo que pueda perjudicar a los órganos autónomos, mismos que son pilares al momento de garantizar los derechos humanos de la población.

La urgente designación de dos comisionados del INAI es un tema de máximo interés público; desde marzo de 2022, nuestro Instituto, encargado de tutelar el derecho de acceso a la información y la protección de los datos personales, opera con 5 de los 7 comisionados que, por ley, conforman el Pleno. La defensa de la transparencia y la rendición de cuentas en nuestro país puede ser vulnerada si, antes del 31 de marzo de 2023, el Senado de la República no designa al menos a un nuevo integrante frente a la salida del comisionado Francisco Javier Acuña Llamas. De continuar sin nombramientos, el desempeño del organismo autónomo estará en riesgo porque no tendremos capacidad de sesionar y, por lo tanto, existe la posibilidad de una regresión en las libertades informativas de las y los mexicanos.

La definición del proceso para elegir consejeros electorales es otro asunto de suma relevancia nacional, y la Cámara de Diputados deberá resolverlo en este periodo ordinario, pues la renovación del INE depende de ello.

Recordemos que después de que el Tribunal Electoral del Poder Judicial de la Federación revocó el Acuerdo para la selección de integrantes del Comité Técnico, la Junta de Coordinación Política de la Cámara de Diputados, suspendió el proceso para elegir a los cuatro consejeros del INE y señaló que se reanudará una vez que inicie el periodo de sesiones. Sin la convocatoria, que debe atender las recomendaciones del TEPJF, no se puede avanzar en el proceso para la evaluación y designación.

En este primer cuatrimestre del 2023, las decisiones de las y los legisladores impactarán en la operatividad de los órganos autónomos, mismos que, para funcionar como lo mandata la Constitución, deben mantener su independencia y autonomía con respecto de una lógica de representación popular.

En este sentido, el INE estará en medio de la discusión sobre el plan B de la reforma electoral propuesta por el titular del Poder Ejecutivo en 2022, y lo más importante es que el Instituto Nacional Electoral se fortalezca y como lo he mencionado en otros espacios, la protección del servicio profesional electoral es clave pues cualquier institución necesita servidores públicos capacitados, que cuenten con conocimientos técnicos y teóricos especializados.

Previo al inicio del periodo ordinario de sesiones, los diversos grupos parlamentarios en el Congreso realizan sus plenarias. Espero que estos ejercicios de unidad partidista sirvan también para definir los últimos detalles de estos pendientes legislativos y se actúe en consecuencia. Asimismo, confiamos en que el Poder Legislativo resolverá en tiempo y forma estos temas trascendentales para la buena salud del Estado de Derecho y la democracia en México.

Por ello, estaremos siempre abiertos al diálogo y a la cooperación y coordinación interinstitucionales; la ciudadanía merece instituciones públicas que trabajen de la mano para mejorar la realidad sociopolítica del país, y servidores públicos comprometidos con la causa pública y no enfocados en la consecución de intereses personales y privados. Hagamos equipo, estemos a la altura de las circunstancias actuales, y defendamos el camino de derechos y libertades que todas y todos hemos construido a lo largo de los años con mucho trabajo, esfuerzo y dedicación.

PERIÓDICO	PÁGINA	FECHA	SECCIÓN
EXCELSIOR	5	31/01/2023	COLUMNAS Y ARTÍCULOS

Cuenta corriente

Alicia Salgado

Nuño, paquete legislativo completo

• El titular de la SICT se declaró listo para dialogar con diputados y senadores.

La participación de **Jorge Nuño**, secretario de Infraestructura, Comunicaciones y Transportes (SICT), en la plenaria del grupo de Morena, que encabeza **Ignacio Mier**, es impecable por el contenido y la explicación otorgada a cada uno de los elementos que conforman el paquete de reformas en materia de aviación civil, aeropuertos e, inclusive, carga.

Pero el otro paquete es el que llama la atención. La nota: "La próxima semana, vamos a inaugurar el puente Quintín Arauz, localizado sobre el río Grijalva, en Centla, Tabasco. El 29 de febrero de 2020, el presidente **López Obrador** se comprometió (...) a realizarlo; transcurrieron 35 meses para cumplir ese compromiso. Se trata de un puente complejo de 852 metros de longitud total, construido con vigas de acero de entre 30 y 50 metros de largo y con un galibo central de 8.6 metros, pero tomó 21 meses tener todos los trámites para iniciar su construcción; es decir, el 60% del tiempo. El resto, 14 meses, 40%, fueron para construirlo". La realidad: "Por supuesto que planear bien los proyectos es indispensable, pero no podemos continuar con estas prácticas, la gente necesita resultados, no pretextos".

Y, ante eso, se declaró listo para dialogar con diputados y senadores.

"El equipo de la SICT tiene clara cada propuesta y está listo para sentarse con ustedes a dialogar el detalle de las reformas, cuando ustedes nos lo indiquen. Se trata de reformas en materia de liberación de derecho de vía, la Ley de Expropiación, la Ley de Impuesto Sobre la Renta y la Ley Agraria.

"También tenemos identificadas adecuaciones en materia ferroviaria para fortalecer las atribuciones de la Agencia Reguladora del Transporte Ferroviario, así como reformas de la Ley de Caminos, Puentes y Autotransporte".

También se comprometió a realizar un diagnóstico normativo y regulatorio transversal, algo que ha demandado la ciudadanía y que el Presidente tiene muy claro para dar respuesta rápida a los trámites y eliminar las barreras legales no justificadas y facilitar la inversión en infraestructura, pública y privada. ¡De verdad, es un cambio notable!

DE FONDOS A FONDO

•Canacintra... **José Antonio Centeno**, presidente de la Canacintra, sorprendió al dar a conocer su decisión de no buscar la reelección, justo un día antes del cierre de registro de candidatos. Su relevo llegará el 1 de marzo. Está harto de las presiones que han ejercido desde el día uno los dos expresidentes de la Canacintra que han buscado la permanencia de "su grupo" y han intentado, por todos los medios, deslegitimar la representación empresarial.

Es mentira que **Centeno** haya realizado una auditoría a las gestiones de sus antecesores, se dedicó a pagar los adeudos al SAT, aportaciones retenidas del IMSS e Infonavit, cuotas de afiliaciones y adelantó una parte de la deuda con la Concamin y el CCE, además de avanzar en la recuperación de cuotas, pero no le dejaron trabajar y diario, a fuerza de plumas a sueldo, le minaron el espíritu. Dicen que cometió el pecado de enamorarse. Yo no creo que eso sea pecado, pero le han inventado toda clase de milagros extendidos y, de paso, llegaron a escribir que, gracias a la Canacintra, su empresa, Biomédica Mexicana, había obtenido contratos del IMSS y de la Sedena. No hay nada registrado en Compranet que avale lo inventado. Es información pública. Mire, las plumas daban cuenta de tres registrados: dos mujeres y un hombre. No le sorprenda que se inscriba hoy, el último día, un caballo negro, y no escribo su nombre para que no lo golpeen porque, hasta ayer, no había aceptado ante el riesgo de caer en las manos de quienes mueven las plumas.

En cuanto a las versiones de que desafiliarán a la Canacintra de la Concamin y del CCE, hasta la fecha, ni **José Abugaber** ni **Francisco Cervantes** han procedido a limitar derechos o a iniciar el proceso de expulsión por incumplimiento de cuotas ante la Secretaría de Economía, que encabeza **Raquel Buenrostro**, y si a **Clouthier** no le tembló la mano para ponerlos en orden, no dude que **Buenrostro** actúe y más si decide revisar las cuentas de quien ha actuado indebidamente. La representación gremial no puede confundirse con un botín de pillos o como medio para obtener favores públicos.

PERIÓDICO	PÁGINA	FECHA	SECCIÓN
EL UNIVERSAL	2	31/01/2023	COLUMNAS Y ARTÍCULOS

BAJO RESERVA

El largo camino hacia Dinamarca

::::: Nos comentan que padres de niños con cáncer interpusieron una queja ante la Comisión Interamericana de Derechos Humanos solicitando que sea este órgano internacional el que ordene al Estado Mexicano que se garantice el tratamiento para los menores. La Comisión Interamericana les ha contestado que se encuentra estudiando la problemática del caso. Hay quien se pregunta si en Dinamarca los ciudadanos tienen que acudir a instancias internacionales de derechos humanos para que el gobierno cumpla con su obligación de entregarles de manera puntual, completa y gratuita los medicamentos. Nos hacen ver que la promesa presidencial de que el sistema sanitario de México estará a fin de este año al mismo nivel que el de Dinamarca aún se ve lejana.

¿Por qué no fue Cuauhtémoc Cárdenas?

::::: Sorpresa causó entre varios de los asistentes al lanzamiento del "Encuentro: Colectivo por México", la ausencia del tres veces candidato presidencial **Cuauhtémoc Cárdenas**. Por días se dijo que el ingeniero Cárdenas estaría presente en el anuncio del nacimiento del colectivo, lo que generó expectativas. Muchos esperaban conocer cuál es diagnóstico de Cárdenas sobre el actual momento que vive el país, y cuál es su visión sobre el proyecto de nación y sus sugerencias para construir una alternativa ciudadana para orientar el rumbo de México. Quienes estuvieron cerca de la construcción del proyecto comentaron que Cárdenas, junto con otros, trabajó, al menos, un año en dicha tarea. Al final la pregunta que muchos de los asistentes se hacían fue: ¿Por qué no vino el ingeniero?

ARCHIVO EL UNIVERSAL

Cuauhtémoc Cárdenas

Ni adiós dijo, y panista se sumó a la bancada de Morena

::::: La plenaria de los diputados de Morena abrió con la sorpresiva incorporación del hoy expanista de Guanajuato **Justino Arriaga** a la bancada oficial. Nos dicen que la sorpresa mayor se la llevaron el presidente del PAN, **Marko Cortés**, y el líder del grupo parlamentario blanquiazul en San Lázaro, **Jorge Romero**, quienes no fueron informados con anticipación por el diputado Arriaga. Con esta incorporación del diputado Arriaga, expresidente municipal de Salamanca, Morena recupera la curul que había perdido hace unos días, con la salida del diputado de Durango **Omar Castañeda**, quien se sumó a la fracción parlamentaria de Movimiento Ciudadano. Como diría un clásico, que vive en Palacio Nacional: "Ni adiós dijo".

Aquí en el Congreso

Estamos listos para lo que venga: Beltrones

Por José Antonio Chávez*

En días pasados Manlio Fabio Beltrones en una charla que sostuvimos algunos periodistas con él, comentaba sobre el escenario del 2024, que definitivamente ninguna fuerza política tendría la mayoría absoluta porque las condiciones del país han cambiado.

Incluso que al país lo que le favorece es precisamente un equilibrio de poderes, no absoluto de un solo hombre o de un solo partido. El Congreso de la Unión, Cámara de Diputados y Senado de la República, sin duda estaría dividido y si no fallan los pronósticos esos resultados obligarían a todas las bancadas, sin excepción dialogar para lograr acuerdos.

El fin de semana reapareció Beltrones por segunda vez públicamente, antes lo hizo, en el evento que armó el líder del Senado, Ricardo Monreal para congregar a los presidentes o coordinadores de la Junta de Coordinación Política de las últimas legislaturas en la Cámara Alta.

Ahí estuvo Beltrones, también Ana Lilia González Morfín, faltó el Jefe Diego Fernández de Ceballos. Recordaron a los fallecidos también. Fue el evento de inauguración de la Galería de Coordinadores de la JUCOPO.

Desde entonces los reflectores se inclinaron a Beltrones, pues pese a su ausencia se le considera figura entre los mejores políticos del país.

Padeció la imposición del grupo de peñistas que deshicieron el partido con las candidaturas a modo del amiguismo del grupo de los tolucos en las elecciones del 2016.

Beltrones como líder del partido apechugó y se comió la derrota de siete de 12 gobiernos que le arrebataron los panistas de Ricardo Anaya. Era el declive del partido condenado en 2018 a una vergonzosa derrota. Su presencia levantó ámpula en los cuadros de Morena, sobre todo al que manda en Palacio Nacional y con mayor preocupación en el equipo de Claudia Sheinbaum y del secretario de Gobernación, Adán Augusto.

En la charla Beltrones respondía que ellos, en el PRI están listos para lo que viene o para lo que venga. Vaya que están preparados para competir en el 2024.

Desde luego que en el partido se está armando para dar la pelea, el estado de México y Coahuila son las entidades que defenderán, Beltrones como otros priistas más se han sumado a respaldar el partido que lidera hoy Alejandro Moreno "Alito", un político que ha mostrado carácter y cuyo valor le ha permitido como base negarse a ser sometido por el actual gobierno a pesar de aventarle toda la artillería pejista por no aprobar sus reformas.

Una de las tareas de los priistas, primero ha sido el llamado de su líder a cerrar filas y trabajar por el partido, posterior el armado con sus aliados de Va por México del PAN de Marko Cortés, del PRD de Jesús Zambrano para buscar la construcción de gobiernos de coalición. Incluso cerrar con Movimiento Ciudadano de Dante Delgado.

Por eso se entiende la presencia de Beltrones el fin de semana en la reunión Plenaria de los legisladores del PRD. Acompaño al líder del partido, Jesús Zambrano y los coordinadores de las bancadas, el senador Miguel Angel Mancera y el diputado, Luis Espinoza Cházaro.

Su exposición fue centrada en la necesidad de legislar los gobiernos de coalición, pues con justa razón les recordó que en pasadas elecciones se han negociado, con mucho tiempo de duración el armado de coaliciones electorales que al siguiente día de las

Dicen los que saben que también mantiene una buena amistad con Don Ricardo Monreal, y obviamente en Palacio lo saben.

Beltrones es un negociador al igual que Monreal, ambos saben tejer fino y lograr acuerdos, y eso, sin duda claro que les preocupa a los de enfrente. Edomex y Coahuila lleva una bocana de oxigeno que puede revivir al PRI que en 2018 dejaron moribundo y esa es la gran apuesta de Alito.

RENUNCIA A CANACINTRA EN PUERTA

Desde hace casi dos meses José Antonio Centeno no se para en sus oficinas de la Cámara Nacional de la Industria de la Transformación. La última vez que se le vio en una reunión oficial de la CANCINTRA fue en el Consejo Nacional celebrado el 5 de diciembre pasado donde le fue rechazado por casi unanimidad -sólo su voto a favor- el informe financiero que presentó a los representantes de todos los sectores y regiones donde tiene presencia la organización.

En otras palabras, de manera irresponsable, Centeno ha dejado de ejercer el papel de presidente de CANACINTRA, incluyendo el papel de interlocutor oficial con las diferentes instancias y niveles de gobierno.

Obvio un total desdén y una despreocupación que sin duda son las razones por las que Centeno ha perdido ya el interés por buscar un segundo periodo al frente de CANACINTRA; ello explica por qué no se ha inscrito para competir como candidato en el proceso de elección que se realizará en Marzo próximo.

Sin embargo, es probable que presente su renuncia antes siquiera de terminar su período: es tal la discordia que ha sembrado al interior de la organización, tantos incumplimientos de acuerdos, y tal su desinterés hasta por tener presencia física en las oficinas de CANACITRA que no sería extraño que en el mes de febrero decidiera tirar la toalla. Hagan sus apuestas.

* Jachavez77@yahoo.com

PAYASO CON AROS. Otro caso de diputados *chapulines*. Esta vez Justino Arriaga abandonó la bancada de Acción Nacional, partido que forma junto con el PRI y PRD la alianza *Va por México*, y se integró a la del Movimiento Regeneración Nacional. Durante la reunión de la plenaria de esta bancada en San Lázaro, el coordinador, Ignacio Mier Velazco, anunció la incorporación. Ante sus nuevos compañeros y el titular de la Segob, Adán Augusto López, se comprometió a sumar esfuerzos a favor de la Cuarta Transformación.

SÍNTESIS INFORMATIVA NACIONAL

QUEHACER LEGISLATIVO

COORDINACIÓN DE COMUNICACIÓN SOCIAL

"2023, AÑO DE FRANCISCO VILLA, EL REVOLUCIONARIO DEL PUEBLO"

SÍNTESIS INFORMATIVA NACIONAL

CÁMARA DE DIPUTADOS

COORDINACIÓN DE COMUNICACIÓN SOCIAL

"2023, AÑO DE FRANCISCO VILLA, EL REVOLUCIONARIO DEL PUEBLO".

PERIÓDICO	PÁGINA	FECHA	SECCIÓN
REFORMA	0	31/01/2023	LEGISLATIVO

Instruye Adán a Morena a elegir a consejeros por 'suerte'

Tras advertir que no van a suplicarle apoyo a nadie, el Secretario de Gobernación, Adán Augusto López, confirmó que en la elección de los cuatro consejeros electorales que se renovarán en abril, Morena va por la insaculación.

Al participar en el primer día de la plenaria de Morena en la Cámara de Diputados, el funcionario federal le respondió al presidente del INE, Lorenzo Córdova, quien criticó el método de la insaculación y llamó a generar consensos para la renovación de los cuatro asientos que quedarán vacantes en el Consejo General del Instituto.

"Un trasnochado que ya se va dijo que cómo era posible que se esté previendo la insaculación, que lo que hay que hacer es política para, por consenso, obtener a un Consejo ciudadano, pues a ese, yo le contesto que esa manera en la que lo designaron a él en su época, pues no es hacer política, eso fue el reparto del botín, así llegó a ser presidente", dijo entre aplausos de los diputados presentes.

López Hernández llamó a los legisladores a no tenerle miedo a la insaculación y advirtió que la bancada de Morena no va a suplicarle a nadie para alcanzar la mayoría calificada que se requiere para la elección de los cuatro consejeros.

"Ustedes son gente de convicción y saben que no vamos a suplicar la construcción de una artificial mayoría constitucional. Yo les pido que cuiden el proceso y que muchos de aquí incluso fueron por insaculación, pues así se puede y se debe elegir a los consejeros electorales. Ustedes harán su trabajo, habrá un Comité Técnico y estoy seguro que habrán 20 perfiles de mexicanas y mexicanos íntegros, de primera, comprometidos con su País. Así que el que la suerte o la insaculación diga que va a ser, pues esos van a ser", indicó. El titular de la Secretaría de Gobernación ironizó al lamentar que Lorenzo Córdova no pueda presentarse de nuevo como candidato a un puesto en el Consejo General del INE y lo invitó a empezar a hacer inventario para que entregue la presidencia del organismo a la persona que los diputados presenten. El coordinador de Morena, Ignacio Mier, reconoció que ir por la insaculación es una convicción de su bancada, tras una revisión de la práctica parlamentaria en pasados procesos de elección de consejeros.

https://www.reforma.com/instruye-adan-a-morena-a-elegir-a-consejeros-por-suerte/ar2544459?utm_source=twitter&utm_medium=social&utm_campaign=robotgr&utm_content=@reformanacional

PERIÓDICO	PÁGINA	FECHA	SECCIÓN
EL UNIVERSAL	0	31/01/2023	LEGISLATIVO

Inicia desfile de corcholatas; Adán Augusto López llega a plenaria de Morena

El Secretario de gobernación, Adán Augusto López llegó a la Cámara de Diputados para inaugurar la reunión plenaria de las y los diputados de Morena.

El también aspirante a la Presidencia de la República, es el primero de las cuatro "corcholatas" que participarán en el evento que se desarrolla al interior del recinto legislativo de San Lázaro.

A las 12:30 horas, será el turno de la jefa de gobierno de la Ciudad de México, Claudia Sheinbaum, quien hablará sobre temas de movilidad; a las 14:00 horas,el senador Ricardo Monreal Ávila,

presidente de la Junta de Coordinación Política del Senado de la República, para hablar de temas legislativos; mientras que a las 17:00 horas será el turno del Secretario de Relaciones, Marcelo Ebrard, quien ofrecerá una conferencia en torno a política exterior.

https://www.eluniversal.com.mx/nacion/inicia-desfile-de-corcholatas-adan-augusto-lopez-llega-plenaria-de-morena

PERIÓDICO	PÁGINA	FECHA	SECCIÓN
EL UNIVERSAL	0	31/01/2023	LEGISLATIVO

Adán Augusto López llama a diputados de Morena a hacer “mucha política” para que 4T gane en 2024

El titular de la Secretaría de Gobernación (Segob), Adán Augusto López, hizo un llamado a los diputados federales de Morena a que hagan política en sus estados para lograr que en las elecciones federales del próximo año se ratifique en las urnas el respaldo popular a la Cuarta Transformación.

Al participar en la reunión plenaria del grupo parlamentario de Morena, Adán Augusto López exhortó a los legisladores de Morena a mantener la unidad para vencer "la andanada de los conservadores".

"Que este año se dediquen a hacer mucha política, también política en el territorio. Aunque aquí hay medios de comunicación y después me van a querer acusar de otras cosas, yo sí creo que es hora de ir a abajo a consolidar. Lo que ustedes hacen aquí en la Cámara tiene que verse reflejado en sus espacios, en su territorio.

"Y todo eso va a servir, va a contribuir enormemente para que el próximo año el movimiento, el partido al que ustedes representan, pueda ver ratificado ese resultado en las urnas", dijo el titular de Segob.

Primera de las “corcholatas” invitadas al cónclave morenista, Adán Augusto López advirtió que eso sólo se podrá lograr si el partido se mantiene unido.

"Este movimiento transformador necesita de todos, no sobra nadie”, declaró.

"Es unidos como vamos sin ninguna duda a vencer la andanada de los conservadores", agregó.

https://www.eluniversal.com.mx/nacion/adan-augusto-lopez-llama-diputados-de-morena-hacer-mucha-politica-para-que-4t-gane-en-2024

PERIÓDICO	PÁGINA	FECHA	SECCIÓN
EL FINANCIERO	1, 28	31/01/2023	LEGISLATIVO

Pide Segob dejar elección de consejeros a sorteo

CUARTOSCURO

'TODOS A HACER POLÍTICA'. Se acabaron las reformas, dice titular de Segob.

En lo que fue la inauguración de la plenaria de Morena en San Lázaro, Adán Augusto López aprovechó para pedir a legisladores de su partido que la elección de los consejeros del INE sea por sorteo en la Corte. El titular de Segob dijo que no van a 'suplicar' a la oposición una mayoría constitucional. Desfilaron las 'cocholatas', Claudia Sheinbaum y Ricardo Monreal. Y por la tarde, Marcelo Ebrard, entre porras, mariachis y muñecos de 'Amlito' y 'Marcelito', pidió una encuesta "bien hecha".

—— *V. Chávez* / **PÁGS. 2 Y 28 A 30**

PERIÓDICO	PÁGINA	FECHA	SECCIÓN
EL FINANCIERO	1, 28	31/01/2023	LEGISLATIVO

PRESENCIA. Adán Augusto López, secretario de Gobernación, ayer, al inaugurar los trabajos de la reunión plenaria de Morena, en San Lázaro.

ANTE DIPUTADOS DE MORENA

Pide Segob dejar la elección de 4 consejeros del INE a un sorteo

"No vamos a suplicar la construcción de una artificial mayoría constitucional", sostiene Adán Augusto López

Aclara que él no pidió destazar al instituto, esa "es otra mentira de Lorenzo Córdova"

VÍCTOR CHÁVEZ
vchavez@elfinanciero.com.mx

Al advertir que no va a "suplicar" a la oposición para la construcción de una mayoría constitucional, el secretario de Gobernación, Adán Augusto López, pidió a la bancada de Morena en la Cámara de Diputados que la designación de los cuatro nuevos consejeros del INE se haga por sorteo en la Suprema Corte y no por los legisladores.

"No vamos a suplicar la construcción de una artificial mayoría constitucional, y yo les pido que cuiden el proceso. Así se puede y se debe elegir a los consejeros electorales. Ustedes harán su trabajo, habrá un comité técnico, y estoy seguro de que habrá 20 perfiles de mexicanas y mexicanos íntegros, de primera, comprometidos con su país. Así que el que la suerte y la insaculación diga que va a ser, pues esos van a ser", afirmó.

"Que el que la suerte y la insaculación diga que va a ser, pues esos van a ser"

ADÁN AUGUSTO LÓPEZ / Secretario de Gobernación

En su reunión con los diputados guindas en San Lázaro, el secretario rechazó que haya planteado "destazar" al INE, y dijo que se trataba de "otra mentira de Lorenzo Córdova", consejero presidente del instituto.

Insistió en la necesidad de que los legisladores le entren al proselitismo político.

"Aunque aquí hay medios de comunicación y después me van a querer acusar de otras cosas, yo sí creo que es hora de ir abajo a consolidar. Lo que ustedes hacen aquí en la cámara tiene que verse reflejado en sus espacios, en su territorio y todo eso va a servir, a contribuir enormemente para que el próximo año el movimiento al que ustedes representan, el partido al que ustedes representan pueda ver ratificado ese resultado en las urnas".

El funcionario dijo no tener "ninguna duda de que estamos del lado correcto de la historia, pero ustedes –acotó– son los pilares fundamentales y eso solamente lo vamos a poder conseguir si lo hacemos en unidad".

Luego de que la bancada morenista asumió un acuerdo y compromiso interno de mantener la unidad, de cara la elección de su candidato presidencial para 2024, el secretario añadió que "este movimiento transformador necesita de todos, no sobra nadie. Es unidos como vamos, sin ninguna duda, a vencer la andanada de los conservadores".

En su intervención, López Hernández dio la bienvenida al diputado federal del PAN por Guanajuato, Justino Arriaga, que dejó su partido y se integró a Morena.

Del primer *chapulín* de este nuevo periodo ordinario de sesiones, dijo: "Fuimos compañeros diputados federales en la LXI Legislatura y me consta que es un joven político formado, ha sido tres veces diputado federal, presidente municipal de Salamanca y desde que supimos que se iba a incorporar a este grupo parlamentario, nosotros le agradecimos el gesto".

Al comienzo de los trabajos, el coordinador guinda, Ignacio Mier, ofreció "promover la unidad en Morena" e hizo un llamado a los integrantes de su bancada a sumarse para continuar con la transformación de México de la mano del pueblo.

"Nos comprometemos a garantizar y promover la unidad. Hacemos un llamado, desde San Lázaro, desde nuestra cuarta transformación, desde nuestra plenaria, desde nuestra emoción social y convicción política, a todas y todos los integrantes de este maravilloso movimiento a que se sumen a este gran esfuerzo de unidad, para que así, al lado del pueblo, sigamos transformando a nuestro país", manifestó.

Mier invitó a la plenaria de los morenistas al diputado del PT Gerardo Fernández Noroña, en su calidad de presidenciable y parte de Juntos Haremos Historia, quien criticó que algunos de los aspirantes de Morena a la candidatura presidencial "actúan con sectarismo y división".

ADÁN AUGUSTO A LEGISLADORES

"SE ACABARON LAS REFORMAS, TODOS A HACER POLÍTICA"

Por encima de toda crítica y del presunto incumplimiento de la ley, el secretario de Gobernación, Adán Augusto López, se placeó ayer, otra vez, por San Lázaro y, como presidenciable, exclamó ante los diputados de Morena: "Se acabaron las reformas, todos a las campañas".

Al inaugurar la plenaria de Morena, aclaró: "No hay en este momento previsto por parte del Presidente el envío de ninguna otra iniciativa de reforma constitucional".

Por ello, ordenó: "El Presidente cree que es el momento de que sean ustedes los que vayan a la vanguardia de la cuarta transformación, que este año lo dediquen a hacer mucha política y también política en el territorio". —*Víctor Chávez*

PERIÓDICO	PÁGINA	FECHA	SECCIÓN
EL HERALDO DE MÉXICO	0	31/01/2023	LEGISLATIVO

Adán Augusto López niega haber pedido destazar al INE: "Es otra más de las mentiras de Córdova"

En la elección de cuatro integrantes del Consejo Nacional del Instituto Nacional Electoral, el secretario de Gobernación, Adán Augusto López, propuso a los diputados federales de Morena, que sea por insaculación y rechazó haya ordenado destazar al INE.

Al inaugurar la plenaria de los legisladores del Movimiento de Regeneración Nacional, en el auditorio Aurora Jiménez, López Hernández indicó que a través de este método es como se debe escoger a quienes ocuparan espacios en el INE.

“Y saben que no vamos a suplicar la construcción de una artificial mayoría constitucional, y yo les pido que cuiden el proceso, y que, muchos, incluso fueron por insaculación. Así se puede y se debe elegir a los consejeros electorales. Ustedes harán su trabajo, habrá un comité técnico, y estoy seguro que habrá 20 perfiles de mexicanas y mexicanos íntegros de primera comprometidos con su país, así que el que la suerte y que la insaculación diga que va a ser, pues esos van a ser”, comentó.

El funcionario federal, rechazó haber ordenado a los senadores de Morena destazar al Instituto Nacional Electoral, y dijo que no tiene las facultades como dirigente o coordinador parlamentario para mandar una “mentira” como la que señaló el Presidente del INE, la semana pasada.

“Es una falta de este señor Córdova que ande diciendo eso. No imagínense si nosotros vamos a hacer eso, si somos los primeros en observar un respeto a otro poder, en este caso a los senadores y a los diputados federales. No esa es otra más de las mentiras de Córdova. Debió haber hecho un libro que se llama ´Las mentiras de Córdova´”, expuso.

También rechazó que con el Plan “B” de la Reforma Electoral vaya a provocar un despido masivo de trabajadores del Instituto Nacional Electoral. Reconoció que existe una compactación de comisiones y diversas áreas. “El único que va a quedar en desempleo, bueno son dos, Lorenzo Córdova y Ciro Murayama, es otra más de las mentiras; la reforma a las leyes secundarias no habla de despidos, si habla de compactación de áreas administrativas por las que va haber un ahorro de más menos cinco mil millones de pesos anuales, pero no hay despido de trabajadores contemplada en la ley”, afirmó.

https://heraldodemexico.com.mx/nacional/2023/1/30/adan-augusto-lopez-niega-haber-pedido-destazar-al-ine-es-otra-mas-de-las-mentiras-de-cordova-477403.html

PERIÓDICO	PÁGINA	FECHA	SECCIÓN
RadioFórmula	0	31/01/2023	LEGISLATIVO

Desfilan corcholatas en Reunión Plenaria de Morena.

Los aspirantes presidenciales de Morena desfilaron en la 4ª Reunión Plenaria del partido en la Cámara de Diputados. Adán Augusto López negó una vez más que él haya ordenado destazar al INE, aunque durante su participación sí pidió a sus legisladores no mendigar una mayoría para elegir sustitutos de los cuatro consejeros salientes y propuso que la elección se haga por sorteo. Claudia Sheinbaum pidió le ayuden para atajar las calumnias de las incidencias en el Metro; Ricardo Monreal sostuvo que pensar distinto al Presidente no es estar en su contra, mientras que Gerardo Fernández Noroña aseguró que el ganará las encuestas. El canciller Marcelo Ebrard cierra el desfile de las corcholatas y participa en este momento.

https://drive.google.com/file/d/1DqNKREDzBgEEArJuilJZHX35C3PsPgSw/view

PERIÓDICO	PAGINA	FECHA	SECCIÓN
21:00 HRS notisistema		31/01/2023	LEGISLATIVO

Por votación será la elección de los 4 nuevos consejeros del INE: Adán Augusto López

La elección de los nuevos consejeros electorales será por insaculación, asegura el secretario de Gobernación, Adán Augusto López, al salir de la reunión Plenaria de los diputados de Morena.

https://www.notisistema.com/noticias/por-insaculacion-la-eleccion-de-los-4-nuevos-consejeros-del-ine-adan-augusto-lopez/

PERIÓDICO	PÁGINA	FECHA	SECCIÓN
EL ECONOMISTA	PP-42	31/01/2023	LEGISLATIVO

"Consejeros del INE podrían ser insaculados"

•Segob propone elegirlos con ese método.

A la plenaria de diputados de Morena acudieron los aspirantes a la presidencia denominados como *corcholatas*.

FOTO: ESPECIAL

Desfilan precandidatos de Morena al 2024

Pide Segob elegir a consejeros del INE por insaculación

Maritza Pérez
maritza.perez@eleconomista.mx

El secretario de Gobernación, Adán Augusto López, afirmó que Morena buscará que la elección de los cuatro nuevos consejeros del Instituto Nacional Electoral (INE) sea por insaculación.

En el marco de su participación en la reunión plenaria de diputados de Morena dijo que "no vamos a suplicar la construcción de una artificial mayoría constitucional", al referirse sobre la falta de acuerdos con las demás fuerzas políticas sobre la designación de consejeros.

Augusto López resaltó que la bancada de Morena cumplirá con su objetivo al designar a 20 perfiles ciudadanos que, finalmente, serían tomados en cuenta por la Suprema Corte para elegir a los cuatro nuevos consejeros.

Participan *corcholatas*

Ante un llamado de unidad, ayer desfilaron por la Cámara de Diputados las llamadas *corcholatas* presidenciables de Morena.

Augusto López, la jefa de gobierno de la CDMX, Claudia Sheinbaum, el canciller Marcelo Ebrard, así como el senador, Ricardo Monreal, dejaron ver ante las y los diputados federales su clara intención de encabezar la candidatura presidencial de Morena.

A ellos se sumó Gerardo Fernández Noroña, quien también dijo que buscará competir en 2024.

Augusto López instó a los legisladores a que este año lo dediquen a hacer política en el territorio para que sea ratificado el proyecto de la Cuarta Transformación.

"Todo eso va a servir, a contribuir enormemente para que el próximo año pues el movimiento al que ustedes representan, los partidos, el partido al que ustedes representan pues pueda ver ratificado ese resultado en las urnas", expresó.

Sheinbaum también llamó a defender la Cuarta Transformación, no sin antes pedir a los legisladores atajar "todas las calumnias" contra cualquier morenista, incluida ella por las críticas y señalamientos de los que ha sido objeto por los incidentes en el Metro.

"Compañero que sea calumniado, compañero que tiene que ser defendido, porque esa es la unidad y no lo digo por mí, lo digo por todos".

Monreal Ávila sostuvo que respetará los resultados de la encuesta del partido para seleccionar al abanderado presidencial para 2024, siempre y cuando él participe.

"Si yo participo en cualquier ejercicio de este tipo, la regla fundamental es que respete los resultados y no creo que suceda de otra manera", afirmó.

Ebrard, quien fue el última en presentarse, se dijo confiado en que saldrá bien en la encuesta que realice su partido para el 2024.

"El método se ha dicho es una encuesta, se respeta, que sea abierta, sea transparente ¿por qué no? Estamos muy requeteconfiados en que nos va a ir bien".

Rechaza Adán Augusto haber ordenado "destazar" al INE

El secretario de Gobernación, Adán Augusto López Hernández, rechazó haber ordenado a los senadores "destazar" al Instituto Nacional Electoral **(**INE), como acusó el consejero presidente de ese órgano, Lorenzo Córdova. En una rueda de prensa tras la Reunión Plenaria del Grupo Parlamentario de Morena**,** señaló que es una falta de respeto que el funcionario electoral realice declaraciones como esa.

https://www.xevt.com/politica/rechaza-adan-augusto-haber-ordenado-destazar-al-ine-/251261

PERIÓDICO	PÁGINA	FECHA	SECCIÓN
MVS Noticias	0	31/01/2023	LEGISLATIVO

Ricardo Monreal: A partir de septiembre, difícil sacar reformas; habrá turbulencia electoral

El coordinador de Morena en el Senado, Ricardo Monreal, reconoció que a partir del próximo mes de septiembre será difícil sacar alguna reforma legislativa, debido al inicio de los procesos internos de los partidos de cara a las elecciones de 2024.

Al participar en la Reunión Plenaria de los diputados de Morena, Ricardo Monreal destacó la necesidad de estrechar relaciones con la Cámara de Diputados, a fin de hacer más productivo el periodo legislativo que está por comenzar.

Y es que, señaló, será complicado sacar adelante alguna reforma en el periodo que iniciará en septiembre, que se verá afectado por la turbulencia política.

Monreal Ávila anticipó que el próximo periodo de sesiones será muy intenso, pues en sólo unos meses buscarán sacar adelante varios de los proyectos que se encuentran en el tintero.

Ricardo Monreal detalló que se ha agotado gran parte de la agenda legislativa impulsada por el presidente Andrés Manuel López Orador, por lo que la Cámara Alta trabajará en propuestas como la conclusión de la reforma electoral y la regulación de la marihuana.

https://mvsnoticias.com/nacional/2023/1/30/ricardo-monreal-partir-de-septiembre-dificil-sacar-reformas-habra-turbulencia-electoral-581383.html

PERIÓDICO	PÁGINA	FECHA	SECCIÓN
MVS Noticias	0	31/01/2023	LEGISLATIVO

Entrevista / Ricardo Monreal Ávila (Coordinador de Morena – Senado)

“Arrancamos en efecto el próximo miércoles, el ambiente sí está cada vez un poco más calientito, polarizado, hay instrumentos jurídicos legislativos pendientes, muchos, tanto de Cámara de Diputados como de Cámara de Senadores, nombramientos y hay mucho ánimo porque que logremos sacarlos adelante. Hay un rezago importante porque ha sido un cúmulo fuera de lo normal en los pasados años, iniciativas, nombramientos, instrumentos internacionales y queremos sacarlos a partir del próximo miércoles, así que va a ser muy productivo el periodo, pero muy movido en la intensidad política del país”.

https://drive.google.com/file/d/1CifnwEAf-LzTainXOZNjYNZe_HLXM9SP/view

PERIÓDICO	PÁGINA	FECHA	SECCIÓN
EL UNIVERSAL	0	31/01/2023	LEGISLATIVO

Pensar distinto a AMLO no es estar contra él, dice Monreal a diputados

Entre lo legal y lo justo yo me quedo con la ley y con el Estado de Derecho, afirmó el senador Ricardo Monreal Ávila, al aclarar que tener esa postura no es estar en contra del presidente Andrés Manuel López Obrador.

Durante la reunión plenaria de los diputados federales de Morena, el presidente de la Junta de Coordinación Política (Jucopo) del Senado, respondió a los señalamientos de algunos diputados en el sentido de que a veces es muy crítico con el movimiento de la 4T y le lleva la contraria al presidente de la República.

Apuntó que el límite entre lo legal y lo justo se ha discutido mucho a lo largo de la historia y subrayó que la ley es el arma que tiene la sociedad para defenderse.

"Yo me quedo con la ley y el Estado de Derecho", puntualizó.

"Para eso estamos los legisladores, para cambiar, para crear normas jurídicas y para observarlas todos. Si una ley es injusta, cambiémosla, pero no podemos desoír ni la ley ni el estado de Derecho. Eso es lo que yo pienso desde hace muchos años en la UNAM y no lo voy a traicionar para que ustedes se sientan cómodos. Y eso no es estar en contra del presidente López Obrador, de ninguna manera", expresó.

Recordó que ha acompañado al mandatario durante 25 años, "en las buenas y en las malas".

La participación de Ricardo Monreal fue posterior a la de la jefa de Gobierno Claudia Sheinbaum, pero no coincidieron en el mismo espacio, por lo que no se vieron ni hubo saludo.

El coordinador parlamentario llegó temprano a la Cámara de Diputados, y durante la participación de la mandataria capitalina esperó en una oficina aledaña al auditorio.

Una vez que Sheinbaum salió del recinto, los organizadores le indicaron al senador que ya era su turno para exponer sus ideas ante los diputados de Morena.

https://www.eluniversal.com.mx/nacion/pensar-distinto-amlo-no-es-estar-contra-el-dice-monreal-diputados?utm_source=notifications&utm_medium=web&utm_campaign=web_notifications

PERIÓDICO	PÁGINA	FECHA	SECCIÓN
EL ECONOMISTA	PP-29	31/01/2023	LEGISLATIVO

•Monreal pide encuesta espejo en Morena.

Acude a la plenaria de la bancadamorenista

Monreal propone encuestas espejo para candidato de Morena en 2024

Diego Badillo
diego.badillo@eleconomista.mx

Si no es posible realizar una elección primaria para definir la candidatura de Morena a la presidencia de la República, sería deseable que hubiera tres encuestas principales y dos "espejo" de encuestadoras profesionales, para dar más seguridad a los participantes, planteó el senador Ricardo Monreal Ávila.

Al participar en la plenaria de la bancada del Movimiento de Regeneración Nacional (Morena) en la Cámara de Diputados, dijo que no es ninguna herejía pensar en una elección primaria, y si entre los aspirantes se ponen de acuerdo en que sea mediante encuestas, por supuesto que honrará los resultados que arrojen. "Lo importante es que el resultado de las encuestas no genere ruptura".

Dijo que "ojalá no se repita lo que pasó con (Ricardo) Mejía Berdeja", exaspirante a la candidatura de Morena a la gubernatura de Coahuila, quien al no verse favorecido por las encuestas del partido decidió postularse por el PT y ahora es contendiente de Morena.

Refirió que la decisión de incluirlo nuevamente entre los aspirantes a la candidatura de Morena a la presidencia fue un acto de cortesía política.

"No soy ingenuo; haberme incluido es un primer paso, pero se requiere mucha voluntad política para emparejar el piso, fijar reglas equitativas, no hacer uso de recursos públicos de manera indebida o de privados de manera ilegal. Falta mucho, es un buen comienzo y vamos a intentar que todo resulte por la vía pacífica y democrática", indicó.

Monreal se reunirá con la Jucopo de la Cámara de Diputados para abordar las minutas que están pendientes.

El legislador Rafael Hernández le dijo que el presidente, Andrés Manuel López Obrador, enfrenta un escenario difícil, pero ha salido con argumentos de respeto a la ley.

En respuesta, Monreal Ávila le mencionó que, como profesor de Derecho, defiende la ley y, como legislador, tiene claro que si una ley es injusta se busca reformarla. "No podemos desoír la ley ni el Estado de Derecho, es lo que yo enseño desde hace muchos años en la UNAM y no me voy a traicionar para que ustedes se sientan cómodos, y eso no es estar en contra del presidente López Obrador".

PERIÓDICO	PÁGINA	FECHA	SECCIÓN
unomásuno	7	31/01/2023	LEGISLATIVO

Ricardo Monreal Ávila entrega *a diputados de Morena* su proyecto para la reconciliación

KARINA ROCHA

En el marco de la ***Reunión Plenaria del Grupo Parlamentario de Morena en la Cámara de Diputados, Ricardo Monreal Ávila*** entregó a sus compañeros de partido su proyecto de nación, donde hace un llamado a la ***reconciliación nacional***.

Ahí refiere que los ciudadanos en general desean una vida en la que sean vistos como valiosos por los demás; una vida en la que puedan desarrollarse libremente, aprender, tener un trabajo con sentido y aportar lo que son buenos para hacer. "***Todas y todos sabemos que México tiene lo que se requiere para ofrecer eso y más. Estamos empeñados en lograrlo, conscientes de que falta mucho***", apuntó.

Reconoce que ello genera frustración y es comprensible. "***Pero ni las dificultades ni las diferencias de visión o de opinión que tenemos como ciudadanas y ciudadanos, justifican que nos pongamos unos contra otros, que nos descalifiquemos o nos neguemos la oportunidad de dialogar y entendernos***", consideró.

Pero señaló que la solución no está en ponerse unos contra otros, ni en descalificarse. "***Si como la división y la distancia entre nosotras y nosotros seguirá creciendo, nuestro potencial puede reducirse y nuestra espléndida diversidad fracturarse bajo la idea de que pertenecemos a grupos opuestos: buenos y malos, correctos e incorrectos, los que están a favor y en contra***", indicó.

Por el contrario, el presidente de la Junta de Coordinación Política del Senado aclara en texto que no son grupos opuestos y que pueden lograr juntos el México que quieren. "***Podemos lograrlo si trabajamos en conjunto, en nuestra amplia diversidad, para luchar por avanzar***", expuso.

Recomienda, ante ello, que abandonen ya los estereotipos que los encasillan y que no les permiten ver todo lo que son y todo lo que pueden hacer, porque *"somos un pueblo con una capacidad extraordinaria para enfrentar retos y crear nuevos caminos"*.

Insiste que más allá de diferencias, se puede tener un país inclusivo, justo y próspero, pero para eso *"necesitamos reconciliar a* ***México*** *para cerrar todas las brechas sociales que nos dividen y nos separan;luchar para que cada persona se sepa valorada y necesitada por la sociedad; es reconocer en nuestra diversidad un poderoso recurso para ser mejores, productivos, creativos, inclusivos y equitativos"*.

El político zacatecano afirma que reconciliar a ***México*** es asegurar que las injusticias que arrastra, como desigualdad y pobreza, se saneen con políticas y acciones de un Estado que siga ayudando a las personas en situación en pobreza que, al mismo tiempo, lucha para cambiar a fondo las condiciones económicas y sociales para eliminar la pobreza.

"Es formar un sólo frente para recuperar nuestra vida común de la violencia y el crimen, y restituir los espacios públicos como lugares de tranquilidad y convivencia.

Insiste que reconciliar al país es lograr que todas y todos tengan la posibilidad de desarrollar y ampliar sus competencias con estudios y certificación, sin importar su edad. "***Es unir capacidades con oportunidades. Es cuando, en lugar del miedo a ser excluidos, existen mecanismos legales y gubernamentales para garantizar la inclusión de todas y todos, porque México nos necesita***", vaticinó.

"Es una fraterna convocatoria a las y los mexicanos de todos los estratos sociales, creencias, profesiones, convicciones políticas, etnias, preferencias sexuales, de la iniciativa privada, de la sociedad civil, de los medios de comunicación y del servicio público. Esta visión de reconciliación es el inicio de un camino común para llevar al país que anhelamos, con prosperidad y justicia social", afirma ***Ricardo Monreal Ávila***.

PERIÓDICO	PÁGINA	FECHA	SECCIÓN
EL UNIVERSAL	0	31/01/2023	LEGISLATIVO

Sheinbaum pide a diputados defensa contra “calumnias” por incidentes en el Metro

La jefa de Gobierno de la Ciudad de México, Claudia Sheinbaum, llamó a las diputadas y diputados federales de Morena a hacer un frente de defensa contra las “calumnias” en torno a los recientes incidentes ocurridos al interior del Sistema de Transporte Colectivo Metro.

Al participar en la reunión plenaria de Morena, al interior del recinto legislativo de San Lázaro, Sheinbaum dijo que “compañero que sea calumniado, compañero que tiene que ser defendido”.

“Queremos hablar un poco del Metro de la Ciudad de México para que nos ayuden a difundir y cerrar todas las calumnias, que por cierto, compañero que sea calumniado, compañero que tiene que ser defendido, porque esa es la unidad, y no lo digo por mí, lo digo por todos, aquí estamos juntos todos, porque la crítica que nos hacen es una crítica al proyecto, no a la persona”, declaró.

La también aspirante a la candidatura Presidencial por Morena dijo que es “falso” que no se esté invirtiendo en el Metro.

“Tomamos la decisión de hacer una inversión integral en el Metro, no un parche nada más sino una inversión integral. Para que tengan la información, la inversión que estamos haciendo en el metro es de prácticamente 40 mil millones de pesos”, detalló ante los legisladores de su partido.

Sheinbaum puntualizó que se está transformando completamente la línea 1, con el cambio de vías, balastros, y la adquisición de 29 trenes nuevos, entre otras cosas.

“Es falso que no estemos invirtiendo en el Metro. Por supuesto que si se requiere más vamos a estar ahí, y estaremos trabajando pero hemos hecho una inversión histórica en beneficio de 3.5 millones de personas que diariamente usan el Sistema de Transporte Colectivo Metro”, dijo.

En el evento, la jefa de Gobierno también destacó la implementación de programas modelo, que han sido funcionales en la capital del país, entre ellos, las becas universales para niños.

https://www.eluniversal.com.mx/nacion/sheinbaum-pide-diputados-de-morena-defenderla-de-calumnias-por-accidentes-en-el-metro

PERIÓDICO	PÁGINA	FECHA	SECCIÓN
Reporte Indigo Cinco Días	8	31/01/2023	LEGISLATIVO

#Política

‘Guerra sucia debería ser el debate’

Claudia Sheinbaum aseguró que los volantes encontrados en la alcaldía Cuauhtémoc son parte de una pugna política orquestada por la oposición

INDIGO STAFF

Tras participar en la Cuarta Reunión Plenaria del Grupo Parlamentario de Morena en la Cámara de Diputados, la jefa de Gobierno de la Ciudad de México, Claudia Sheinbaum, reiteró que existe una campaña de desprestigio a su imagen por parte de la oposición.

Al ser cuestionada sobre la denuncia interpuesta por el equipo jurídico de la alcaldesa de Cuauhtémoc, Sandra Cuevas, contra la mandataria local y otros funcionarios ante la Fiscalía General de Justicia capitalina, señaló que se ha buscado desviar el tema.

"Hay un tema que se ha querido esconder, que es, primero, la 'guerra sucia' y segundo, que fue en una oficina pública; yo creo que eso es lo que tendría que estarse debatiendo", dijo en conferencia de prensa.

Añadió que lo ocurrido el pasado 26 de enero, cuando la Contraloría General de la ciudad dio a conocer el hallazgo de propaganda alusiva a Sheinbaum Pardo en las oficinas de la alcaldía Cuauhtémoc, se ha querido narrar como un tema personal, por lo que aseguró que su objetivo es mantener buenas relaciones políticas y no incentivar el "odio".

Asimismo, la jefa de Gobierno precisó que la 'guerra sucia' está prohibida por la legislación electoral, por lo que desde el movimiento del que es parte tienen la convicción de no ser parte de estas pugnas. "No somos iguales", subrayó.

Cabe destacar que el pasado 26 de enero, al ser cuestionada sobre lo hallado en el interior de unas oficinas de la alcaldía Cuauhtémoc, Sandra Cuevas señaló que se trataba de volantes que repartían cotidianamente.

Apela a la unidad

Respecto a un presunto conflicto al interior de Morena por los llamados a la unidad que se han realizado recientemente desde los liderazgos del partido guinda, Claudia Sheinbaum aseguró que el tema de la unión es importante, no porque no la haya sino porque es fundamental seguirla planteando.

"Frente a lo que va a definirse pronto y hacia el 2024, yo creo que es importante siempre hablar de la unidad y de la defensa de los principios de nuestro movimiento, y por eso es importante siempre ponerlo por encima de todo", comentó.

> **“La ‘guerra sucia’ no lleva más que al odio y nosotros somos todo lo contrario, nosotros construimos con amor”**
>
> **Claudia Sheinbaum**
> Jefa de Gobierno de la CDMX

FOTO: CUARTOSCURO

PERIÓDICO	PÁGINA	FECHA	SECCIÓN
OVACIONES	18	31/01/2023	LEGISLATIVO

Pide Sheinbuam hacer frente ante calumnias

PATRICIA RAMÍREZ

La jefa de Gobierno de la Ciudad de México, Claudia Sheinbaum, pidió a los militantes Morena cerrar filas para hacer frente a las calumnias que se hacen desde la oposición y dijo que la unidad es fundamental para el movimiento.

Al acudir a la pasarela en San Lázaro con motivo de la reunión plenaria de Morena, la mandataria capitalina señaló que es necesario ratificar y defender los valores de la Cuarta Transformación.

"Compañero que sea calumniado, tiene que ser defendido porque esa es la parte de la unidad y no lo digo por mí, lo digo por todos, por todas, esa es la esencia de la unidad, porque la crítica que nos hacen es al proyecto y no a la persona", dijo ante legisladores federales.

FALTA PISO PAREJO

El senador Ricardo Monreal Ávila aseguró que su inclusión en los perfiles para contender por la candidatura de Morena a la Presidencia fue un acto de cortesía política. "No soy ingenuo y el hecho de haberme enlistado o incluido es un primer paso, pero se requiere mucha voluntad política para emparejar el piso".

Por otro lado, el presidente de Morena, Mario Delgado aseguró que entre julio y noviembre se realizarán las dos encuestas con base en las cuales se elegirá a la candidata o candidato de Morena a la presidencia de la República en 2024.

La jefa de Gobierno pide unidad a morenistas.

PERIÓDICO	PÁGINA	FECHA	SECCIÓN
LA PRENSA	4	31/01/2023	LEGISLATIVO

Pide Sheinbaum cerrar filas ante hechos del Metro

HILDA ESCALONA

En torno a las calumnias sobre los recientes incidentes inusuales ocurridos en diversas estaciones del Sistema de Transporte Colectivo Metro, la Jefa de Gobierno, Claudia Sheinbaum Pardo llamó a diputados de Morena a conformar un frente de defensa.

La mandataria asistió este lunes a la reunión plenaria de Morena, al interior del recinto legislativo de San Lázaro, donde dijo: "compañero que sea calumniado, compañero que tiene que ser defendido porque esa es la parte de la unidad y no lo digo por mí, lo digo por todos, por todas.... esa es la esencia de la unidad porque la crítica que nos hacen es al proyecto y no a la persona".

Al hacer uso de la palabra la mandataria comentó: "Queremos hablar un poco del Metro de la Ciudad de México para que nos ayuden a difundir y cerrar todas las calumnias, que por cierto, compañera que sea calumniado, compañero que tiene que ser defendido, porque esa es la unidad, y no lo digo por mí, lo digo por todos, aquí estamos juntos todos, porque la crítica que nos hacen es una crítica al proyecto, no a la persona", declaró.

Y una vez más aclaró que es falso que no se esté invirtiendo en el Metro. La mandataria dijo que decidieron realizar una inversión integral en el Metro, no un parche nada más sino una inversión integral. Recordó que la inversión que se hace en el organismo es de alrededor de 40 mil millones de pesos.

También comentó que la Línea 1 será totalmente nueva pues se lleva a cabo el cambio de vías, balastros, y la adquisición de 29 trenes nuevos.

"Es falso que no estemos invirtiendo en el Metro. Por supuesto que si se requiere más vamos a estar ahí, y estaremos trabajando, pero hemos hecho una inversión histórica en beneficio de 3.5 millones de personas que diariamente usan el Sistema de Transporte Colectivo Metro", dijo. En otros temas, la mandataria destacó la implementación de programas modelo como las becas universales para niños, la creación de Universidades del Bienestar; de la Universidad de la Salud para estudiar medicina y enfermería; de una nueva sección en el Bosque de Chapultepec, así como la ampliación de obras en el Metrobús, Trolebús y Cablebús.

"En CDMX tomamos la decisión de darle una beca a todos los niños y niñas desde preescolar hasta secundaria, porque cuando llegamos al gobierno había una beca que se llamaba Niños Talento que solo aplica para niños con 9 y 10 de promedio, pero nosotros no creemos en la meritocracia, así que en vez de desaparecer esa beca que ampliaba las desigualdades, decidimos hacerla universal", comentó.

PERIÓDICO	PÁGINA	FECHA	SECCIÓN
LATINUS	0	31/01/2023	LEGISLATIVO

“Que ningún prejuicio o machismo impida que las mujeres podamos llegar a la presidencia”, exige Sheinbaum

Claudia Sheinbaum, jefa de Gobierno de la Ciudad de México, demandó que los prejuicios no cierren la posibilidad de que una mujer llegue a la presidencia de la República.

Durante la reunión plenaria de la bancada de Morena en la Cámara de Diputados, se pronunció a favor de que las mujeres puedan desempeñarse como “astronautas, ingenieras, abogadas, diputadas, hasta la presidencia de la República”.

“Cuando hablamos del tiempo de mujeres, es eso, que no se cierre la posibilidad por ningún prejuicio o machismo de que las mujeres podamos estar en cualquier puesto”, subrayó.

Ante la pregunta de una diputada sobre qué significa el tiempo de las mujeres, la funcionaria capitalina dijo que es “acabar con la discriminación, con el clasismo y el machismo y por eso, es también bandera de nuestro movimiento”.

“Estamos viviendo tiempos excepcionales, también para las mujeres, en tanto que se ha dicho que el presidente (Andrés Manuel López Obrador) no apoya los derechos de las mujeres, argumento que ha utilizado la oposición como una bandera contra nuestro movimiento”, sentenció la mandataria capitalina.

“Nunca había habido un presidente paritario, ha sido el presidente que más mujeres ha propuesto a la Suprema Corte de Justicia de la Nación (SCJN), una mujer dirige la seguridad del país, el banco de México es gobernado por una mujer”, ejemplificó Sheinbaum.

La jefa de Gobierno enfatizó que “cuando hablamos de la igualdad, también hablamos de la igualdad entre hombres y mujeres”.

Cuando hizo un resumen de sus acciones y obras de gobierno, Sheinbaum pidió que “nos ayuden a difundir y cerrar todas las calumnias que luego se dicen, que por cierto, compañero que sea calumniado, compañero que tiene que ser defendido”.

“No lo digo por mí, lo digo por todos”, expresó, luego de recordar que interrumpió su gira proselitista en el estado de Michoacán, por el accidente de la Línea 3 del Metro.

https://latinus.us/2023/01/30/ningun-prejuicio-machismo-mujeres-presidencia-sheinbaum/

PERIÓDICO	PÁGINA	FECHA	SECCIÓN
IMAGEN TELEVISIÓN	0	31/01/2023	LEGISLATIVO

Llegan los cuatro aspirantes de Morena a Cámara de Diputados

CIUDAD DE MÉXICO (CIRO GÓMEZ LEYVA).- Los cuatro aspirantes o corcholatas de Morena a la Presidencia de la República estuvieron hoy en la Cámara de Diputados. Se les había pedido a los cuatro que no convirtieran la visita en un aplausómetro. Tres así lo entendieron; uno no tanto, pues le llevaron mariachi y peluches con su figura.

https://onedrive.live.com/?authkey=%21AMGPPEpuDEXERWg&cid=75F18D3264FEE48F&id=75F18D3264FEE48F%212638&parId=75F18D3264FEE48F%212596&o=OneUp

PERIÓDICO	PÁGINA	FECHA	SECCIÓN
MILENIO TELEVISIÓN	0	31/01/2023	LEGISLATIVO

Arranca pasarela de “corcholatas” durante la plenaria de diputados de Morena

Bajo la consigna de mantener la unidad y dar continuidad a la llamada Cuarta Transformación, ha comenzado en el Palacio de San Lázaro la reunión plenaria de los diputados federales de Morena a donde están convocados las llamadas ‘corcholatas’ presidenciales: Adán Augusto López, Marcelo Ebrard, Claudia Sheinbaum e incluso Ricardo Monreal y hasta Gerardo Fernández Noroña.

El primero en asistir a la inauguración fue Adán Augusto López, responsable de la política interna, quien hizo también este llamado a la unidad, confirmó que el presidente Andrés Manuel López Obrador ya no enviará en este periodo, al menos, ninguna reforma de carácter constitucional por lo cual dio prácticamente el banderazo de salida a los diputados federales para salir a hacer campaña y promover al partido Morena de cara a los próximos procesos electorales.

https://onedrive.live.com/?authkey=%21AEefgRmGWoUmS6Q&cid=75F18D3264FEE48F&id=75F18D3264FEE48F%212617&parId=75F18D3264FEE48F%212596&o=OneUp

PERIÓDICO	PÁGINA	FECHA	SECCIÓN
MILENIO TELEVISIÓN	0	31/01/2023	LEGISLATIVO

’Cinco corcholatas’ estarán en San Lázaro

Con la consigna de mantener la unidad y garantizar la continuidad de la autodenominada ‘Cuarta Transformación’, el Grupo Parlamentario de Morena en la Cámara de Diputados se declaró listo para iniciar este lunes su reunión plenaria en palacio de San Lázaro con la participación de las ahora ‘cinco corcholatas’ presidenciales.

https://onedrive.live.com/?authkey=%21AMjp%2D%5F6kvOXzrWg&cid=75F18D3264FEE48F&id=75F18D3264FEE48F%212613&parId=75F18D3264FEE48F%212596&o=OneUp

PERIÓDICO	PÁGINA	FECHA	SECCIÓN
W RADIO	0	31/01/2023	LEGISLATIVO

Desfile de presidenciables durante plenaria de diputados de Morena)

En el marco de la reunión plenaria de legisladores de Morena en la Cámara de Diputados, se lleva a cabo la pasarela de candidatos presidenciales. El primero en aparecer fue el secretario de Gobernación, Adán Augusto López, quien afirmó que están del lado correcto de la historia e hizo un llamado a la unidad al interior del partido para vencer la andanada de los conservadores. Por su parte, la jefa de Gobierno Claudia Sheinbaum hizo un llamado a sus compañeros aspirantes presidenciales para defenderse entre ellos de los ataques y calumnias de la oposición, pues no se ataca a una persona sino a un proyecto. Otro más de los presentes fue Gerardo Fernández Noroña. Por la tarde se presentarán Ricardo Monreal y Marcelo Ebrard.

https://drive.google.com/file/d/1R_6QGa-knzBCjytbFFWjet4fY3IXehzN/view

PERIÓDICO	PÁGINA	FECHA	SECCIÓN
24 HORAS EL DIARIO SIN LÍMITES	1, 3	31/01/2023	LEGISLATIVO

CORCHOLATAS DE MORENA PIDEN UNIDAD ANTE DIPUTADOS MÉXICO P. 3

ALISTAN LEGISLADORES MÁS REFORMAS ELECTORALES

En San Lázaro, *corcholatas* de Morena llaman a unidad

MÉXICO

KARINA AGUILAR

Invitados. Claudia Sheinbaum, Marcelo Ebrard, Adan Augusto López y Ricardo Monreal acudieron a la Plenaria de los diputados guinda

Con el compromiso de seguir impulsando los preceptos de la denominada Cuarta Transformación, llamados a la unidad, aplausos y hasta mariachis, los aspirantes presidenciales de Morena, conocidos como *corcholatas*, asistieron a la Cuarta Reunión Plenaria de los diputados federales de su partido.

Con respeto y sin muestras de favoritismo, los legisladores recibieron por la mañana al secretario de Gobernación, Adán Augusto López, a la jefa de Gobierno de la Ciudad de México, Claudia Sheinbaum, y al senador Ricardo Monreal; no obstante, por la tarde, diputados de Oaxaca decidieron romper el acuerdo y recibieron al secretario de Relaciones Exteriores, Marcelo Ebrard, con mariachis, porras y gritos de ¡Presidente! ¡Presidente!

El primero en acudir a la Plenaria, fue el secretario de Gobernación, Adán Augusto López, quien informó que en este momento el Ejecutivo Federal no tiene previsto enviar alguna iniciativa de reforma constitucional; aunque dijo estar enterado de que los diputados federales están analizando la posibilidad de presentar reforma a las leyes secundarias en materia electoral con el fin de evitar la compra del voto por parte del narcotráfico y disminuir la edad para ser senador de la República.

Ante ello, el encargado de la política interior del país, dejó el mensaje enviado por el mandatario nacional, Andrés Manuel López Obrador: "el Presidente de la República cree que es el momento de ustedes, de que sean ustedes los que vayan a la vanguardia de la Cuarta Transformación, que este año lo dediquen a hacer mucha política, también política en el territorio".

Fue la jefa de Gobierno de la Ciudad de México, Claudia Sheinbaum, quien insistió en los llamados a la unidad y fue más allá, al exigir defensa ante las "calumnias".

"Compañero que sea calumniado, compañero que tiene que ser defendido, porque esa es la esencia de la unidad", declaró.

La aspirante presidencial llamó a seguir concientizando y profundizando en la revolución de las conciencias; "por eso, por encima de todo, cuando hablamos de la unidad debemos de tener en cuenta eso, no hay nada que esté por encima del proyecto de transformación, nada", declaró.

El líder de los senadores de Morena, Ricardo Monreal, llegó cargado con regalos para los diputados de su partido: entregó un balance de las minutas pendientes en el Congreso, hizo entrega de su proyecto de nación y obsequió su más reciente libro: *Errar es humano, rectificar es política,* el cual fue bien recibido y hasta fila hicieron los legisladores para que se los autografiara.

Reconoció que ser incluido en la lista de los aspirantes de Morena a la Presidencia de la República es un primer paso; sin embargo, advirtió que no es ingenuo y que todavía se requiere mucha voluntad política para emparejar el piso, fijar reglas equitativas y no hacer uso de recursos públicos y privados de manera ilegal.

No obstante, durante las preguntas y respuestas, hubo reclamos ante las críticas que el senador ha realizado a decisiones de los gobiernos de Morena, a lo que él respondió que siempre ha sido libre de expresar su pensamiento. "El límite de lo legal y lo justo se ha discutido mucho, la ley es la esencia de la sociedad, por eso yo me quedo con la Ley y el Estado de derecho".

Y destacó que si una ley es injusta, para eso están los legisladores, para cambiarla, "pero no podemos desoír ni la ley ni el Estado de derecho. Eso es lo que yo pienso desde hace muchos años, en la UNAM, y no lo voy a traicionar para que ustedes se sientan cómodos", reviró.

El último aspirante en participar en la reunión fue el secretario de Relaciones Exteriores, Marcelo Ebrard, quien fue el único en ser recibido con mariachis que llevaron los diputados de Oaxaca y porras encabezadas por la diputada Inés Parra; incluso cuando inició una conferencia previa a su participación en la Plenaria, pidió que se quedara el mariachi, que cantó una canción especialmente hecha para él, con la letra "vamos a ganar, ya llegó el carnal".

El canciller, también se pronunció por procurar piso parejo en el proceso de su partido. "El método de selección, se ha dicho, que sea una encuesta que sea confiable, segura y yo estoy requete confiado"; destacó entre risas luego de recibir un "carnalito", es decir un muñeco de trapo con su imagen.

A la plenaria también estuvo invitado el diputado federal del Partido del Trabajo (PT), Gerardo Fernández Noroña.

Si la Corte echa atrás Plan B, *manchita más al tigre*: AMLO

Si la Suprema Corte de Justicia de la Nación declara inconstitucional el Plan B de reforma electoral, no pasa nada, pero sería una "manchita más al tigre", advirtió el presidente Andrés Manuel López Obrador.

En conferencia de prensa desde Palacio Nacional, el jefe del Ejecutivo indicó que de dar un revés al Plan B, estarían avalando salarios estratosféricos en el INE.

Además, calificó al presidente del Instituto Nacioal Electoral (INE), Lorenzo Córdova, como "un servidor público, desde mi punto de vida, sin principios, sin ideales, un farsante".

Continuando con sus críticas al Instituto Nacional Electoral calificó al órgano electoral como un aparato antidemocrático.

INE RESPONDE

Por su parte, el consejero presidente del INE, Lorenzo Córdova Vianello, señaló ayer que la sociedad mexicana pagará las consecuencias de la reforma electoral.

Al impartir la Conferencia Retos y desafíos de las autoridades electorales, en la Universidad de Monterrey (UDEM), dijo que "lo que nos queda es defender lo que tenemos y recurrir a los mecanismos jurídicos, pero, sobre todo, asumir que la sociedad sí puede definir su propio futuro".

El presidente del INE advirtió que la reforma electoral, cuya segunda parte está por ser aprobada atenta contra cinco pilares fundamentales del sistema democrático, los cuales están protegidos por la Constitución; por ello -mencionó- es que la propuesta de reforma está "plagada de inconstitucionalidades". / MARCO FRAGOSO Y ÁNGEL CABRERA

MARCELO EBRARD. Pidió piso parejo en su partido.

CLAUDIA SHEINBAUM. Llamó a la defensa contra las calumnias.

ADÁN AUGUSTO LÓPEZ. Convocó a hacer política en el territorio.

RICARDO MONREAL. Aseguró que se queda con la ley y el Estado de derecho.

PIDEN ENCUESTA PARA ELEGIR CANDIDATO

Y en el PVEM destapan apoyo a Ebrard

● Dieciséis diputados federales de 41 que integran el grupo parlamentario del Partido Verde Ecologista de México (PVEM) conformaron la agrupación Plataforma Verde, con la que impulsarán al canciller Marcelo Ebrard como "el mejor perfil para consolidar la transformación del país".

En conferencia, los legisladores verdes dijeron ser afines con el proyecto que encabeza el canciller Ebrard en temas como la defensa del medio ambiente y el combate al tráfico ilegal de armas.

Destacaron la necesidad de que la selección de candidatos a la Presidencia de parte de Morena se realice a través de una encuesta abierta a la población, con dos preguntas y el uso de urna simulada. / JORGE X. LÓPEZ

PERIÓDICO	PÁGINA	FECHA	SECCIÓN
Político MX La política explicada	0	31/01/2023	LEGISLATIVO

Preocupa a equipo de Ricardo Monreal posibles abucheos en plenaria de Diputados

Fuentes de Político MX nos dicen que más de uno asegura que en el equipo del coordinador de los senadores de Morena, Ricardo Monreal, hay preocupación de que diputados afines a Claudia Sheinbaum lancen consignas contra el legislador durante su participación en la plenaria de diputados.

Y es que dicen habría un plan para intentar desprestigiar a Monreal y a Marcelo Ebrard aunque algunos legisladores han mantenido distancia.

Este lunes 30 de enero, los diputados de Morena tendrán su reunión plenaria de cara al inicio del periodo ordinario de sesiones del 1 de febrero, y en el que están invitadas las llamadas “corcholatas” de Morena.

En un primer momento, Ricardo Monreal no estaba contemplado para acudir a la reunión con los diputados; sin embargo, de último momento se sumó al legislador luego que cercanos suyos acusaron exclusión.

https://politico.mx/preocupa-a-equipo-de-ricardo-monreal-posibles-abucheos-en-plenaria-de-diputados

PERIÓDICO	PÁGINA	FECHA	SECCIÓN
Forbes México		31/01/2023	LEGISLATIVO

En marzo, AMLO mandará iniciativa sobre salarios de funcionarios

El secretario de Gobernación, Adán Augusto López, informó que en marzo presentará la iniciativa del presidente Andrés Manuel López Obrador a la Ley Federal de Remuneraciones de los Servidores Públicos para establecer que ningún funcionario puede ganar más que el mandatario ni pueda ampararse como lo han hecho los consejeros del Instituto Nacional Electoral (INE).

“Sí, se está trabajando una iniciativa para terminar de regular el asunto de los salarios, pero creo que más o menos en marzo podría estarse presentando”, dijo el secretario en la Reunión Plenaria de los diputados de Morena.

En el encuentro con los diputados, el funcionario negó que él haya pedido a los legisladores “destazar” al Instituto Nacional Electoral como sostuvo el consejero presidente de este órgano autónomo, Lorenzo Córdova.

“No tengo senadores, soy secretario, no soy coordinador de una fracción. Es una falta de respeto de este señor Córdova que ande diciendo eso. Imagínese usted, cómo vamos a decir eso, si somos los primeros en observar un respeto a otro Poder. Esa es otra más de las mentiras de Córdova, debió hacer un libro que se llame *Las Mentiras de Córdova”*, declaró.

En marzo, AMLO mandará iniciativa sobre salarios de funcionarios (forbes.com.mx)

PERIÓDICO	PÁGINA	FECHA	SECCIÓN
REFORMA	2	31/01/2023	LEGISLATIVO

Temen derrota por 'traición de Mejía'

MARTHA MARTÍNEZ
Y CLAUDIA SALAZAR

Mario Delgado, líder nacional de Morena, reconoció que la "traición" del ex Subsecretario de Seguridad, Ricardo Mejía, podría costarle la Gubernatura de Coahuila a su partido.

En entrevista durante el primer día de la plenaria de Morena en la Cámara de Diputados, dijo que actualmente las encuestas muestran un empate con respecto a la oposición, resultado que atribuyó a las divisiones internas.

"Justo tenemos una medición donde nos ubica solos, como Morena, empatados frente al PRI, frente al PAN y frente al PRD, es decir, es muy fuerte el Movimiento. Entonces, esta división que provocó el Partido del Trabajo, a partir de una traición, por cierto, directamente al Presidente de la República de un ex funcionario, puede costarnos la Gubernatura de Coahuila", afirmó.

Delgado pidió a los militantes de su partido no apoyar candidaturas que tienen como objetivo ayudar al PRI a retener la Gubernatura de esa entidad.

Lo anterior en referencia a Mejía, quien se convirtió en abanderado del PT, luego de que Morena le entregó la candidatura al senador Armando Guadiana.

El líder morenista dijo que Mejía es un "esquirol" y advirtió que Coahuila es un ejemplo de lo que Morena no debe hacer.

Delgado pidió a las "corcholatas" ayudar a Morena a ganar las Gubernaturas del Estado de México y de Coahuila, antes de pensar en sus aspiraciones presidenciales.

"Lo mismo que los diputados federales, les vamos a pedir que se vayan a caminar junto con la maestra Delfina, junto a Guadiana".

PERIÓDICO	PÁGINA	FECHA	SECCIÓN
MVS Noticias	0	31/01/2023	LEGISLATIVO

Convocatoria de Morena para aspirantes a suceder a AMLO se lanzará en julio

El presidente nacional de Morena, Mario Delgado Carrillo, informó que el próximo mes de julio se lanzará la convocatoria del partido para los aspirantes a suceder al presidente Andrés Manuel López Obrador.

Entrevistado en el marco de la Reunión Plenaria de los diputados de Morena, Mario Delgado confirmó que el candidato de Morena a la Presidencia de la República se definirá por el método de encuesta, como lo señalan los estatutos del partido.

Señaló que “en Morena el pueblo manda”, por lo que la forma de saber lo que la gente desea es a través del método de encuesta.

Delgado Carrillo pidió a las “corcholatas” que ayuden a Morena -con sus equipos- en las elecciones del Estado de México y Coahuila, que, dijo, es lo más importante en este momento para el partido.

Señaló que, una vez transcurridos los comicios de este año, se podrá entrar de lleno a la elección presidencial de 2024.

El dirigente nacional de Morena arremetió contra el INE, que, dijo, solo le falta impedir que se vote por Morena y advirtió que algunos de sus funcionarios están operando como “vulgares opositores”.

https://mvsnoticias.com/nacional/2023/1/30/convocatoria-de-morena-para-aspirantes-suceder-amlo-se-lanzara-en-julio-581402.html

PERIÓDICO	PÁGINA	FECHA	SECCIÓN
MILENIO	4	31/01/2023	LEGISLATIVO

Del Moral: ofreceré propuestas, no pleitos

MONSERRAT MATA
OCOYOACAC

Arropada por los diputados federales del PRI, la precandidata a la gubernatura de Edomex por ese partido, Alejandra del Moral Vela, reiteró que ante cada descalificación habrá una propuesta, pues el pleito "no es con ellos" (Morena) sino en cómo darle a los mexiquenses lo que esperan.

Al asistir a la Quinta Reunión Plenaria del Partido Revolucionario Institucional, la virtual abanderada de la coalición Va por el Estado de México, conformada por PRI, PAN y PRD, aseguró que este periodo de precampaña lo ha vivido con mucha motivación: "cada vez que ellos inician con sus ataques nos da mucha emoción ver que empiezan con su nerviosismo, así que ante cada descalificación nosotros concentrados; el pleito no es con ellos, sino más bien es cómo vamos a darle a los mexiquenses lo que están esperando de nosotros. No es un pleito sino una propuesta".

Acompañada por los diputados federales del tricolor, entre ellos Ana Lilia Herrera, y los dirigentes nacional y estatal del partido, Alejandro Moreno y Eric Sevilla, respectivamente, Del Moral hizo nuevamente un llamado para que el proceso electoral sea de propuestas y no de descalificaciones, pidiendo que Delfina Gómez haga su propia campaña.

Al ser cuestionada sobre las denuncias en las que se señala la supuesta intromisión de autoridades locales para impedir la colocación de espectaculares en municipios gobernados por Morena, la precandidata de la coalición opositora sostuvo que esos actos son una muestra de que "vamos avanzando bien", por lo que el priismo no se va a desconcentrar y no va a caer en su juego.

La abanderada tricolor junto a la militancia del partido. JAVIER RÍOS

PERIÓDICO	PÁGINA	FECHA	SECCIÓN
EL UNIVERSAL	11	31/01/2023	LEGISLATIVO

"No vamos a permitir que dividan el Edomex"

Alejandra del Moral subraya que el PRI va a la conquista de la confianza de los ciudadanos

RUMBO A LA GUBERNATURA 2023

REBECA JIMÉNEZ
Corresponsal
—metropoli@eluniversal.com.mx

Ocoyoacac, Méx.— En el PRI "no vamos a caer y no vamos a permitir que ellos dividan el territorio mexiquense, como han querido dividir al país", afirmó Alejandra del Moral Vela, quien asistió como invitada a la Hacienda San Martín en este municipio mexiquense, donde se desarrolló la reunión plenaria de los diputados federales del tricolor.

Para lograr el triunfo "se logró sumar a cuatro fuerzas políticas, por lo que este proyecto tendrá un buen puerto con la suma de estos institutos", manifestó Del Moral Vela al referirse a la alianza del PRI, PAN, PRD y Nueva Alianza, ante la presencia del panista Enrique Vargas del Villar, quien también asistió a la reunión plenaria de los legisladores priistas.

ALEJANDRA DEL MORAL
Precandidata del PRI-Edomex

"Se logró sumar a cuatro fuerzas políticas, por lo que este proyecto tendrá un buen puerto con la suma de estos institutos"

"Dará buenas cuentas al priismo nacional, con responsabilidad, con sensatez, con cercanía a la gente, con inclusión, pero, sobre todo, con los valores, causas"

La precandidata a la gubernatura del Estado de México por el PRI subrayó que su partido "va al encuentro con la sociedad civil, a la conquista de la confianza ciudadana, a fomentar la unidad e inclusión, a consolidar la estructura partidista y ser propositivos, además de recorrer cada rincón de la entidad".

Del Moral Vela participó como invitada en los trabajos de la 5 Reunión Plenaria de del Grupo Parlamentario del Partido Revolucionario Institucional (GPPRI) en la Cámara de Diputados, donde aseguró: "No vamos a caer y no vamos a permitir que ellos dividan el territorio mexiquense, como han querido dividir al país".

Aseguró que la militancia va a defender el Estado de México sin escatimar esfuerzos y este año, en el territorio mexiquense, "dará buenas cuentas al priismo nacional".

"Con responsabilidad, con sensatez, con cercanía a la gente, con inclusión, pero, sobre todo, con los valores, causas y colores de nuestro partido", afirmó Del Moral Vela. ●

PERIÓDICO	PÁGINA	FECHA	SECCIÓN
EL UNIVERSAL	11	31/01/2023	LEGISLATIVO

Alejandra del Moral fue invitada a la reunión plenaria de la bancada del PRI de San Lázaro en la Hacienda San Martín, donde dijo que la militancia defenderá el Edomex sin escatimar esfuerzos.

PERIÓDICO	PÁGINA	FECHA	SECCIÓN
LA PRENSA	2-10	31/01/2023	LEGISLATIVO

Busca reforzar el PRI confianza en Edomex con Ale del Moral

Reforzará PRI confianza ciudadana: A. del Moral

RUBÉN PÉREZ

La precandidata a la gubernatura del Estado de México por el PRI, Alejandra Del Moral Vela, subrayó que su partido va al encuentro con la sociedad civil, a la conquista de la confianza ciudadana, a fomentar la unidad e inclusión, a consolidar la estructura partidista y ser propositivos, además de recorrer cada rincón de la entidad.

La priista mexiquense participó como invitada en los trabajos de la V Reunión Plenaria de del Grupo Parlamentario del Partido Revolucionario Institucional (GPPRI) de la Cámara de Diputados, donde aseguró: "no vamos a caer y no vamos a permitir que ellos dividan el territorio mexiquense, como han querido dividir al país".

Para lograrlo, dijo, se logró sumar a cuatro fuerzas políticas, por lo que este proyecto tendrá un buen puerto con la suma de estos institutos, afirmó.

Del Moral Vela sostuvo que la militancia va a defender a la entidad sin escatimar esfuerzos y, este año, el Estado de México, dará buenas cuentas al priismo nacional.

"Con responsabilidad, con sensatez, con cercanía a la gente, con inclusión, pero, sobre todo, con los valores, causas y colores de nuestro partido", afirmó.

La precandidata priista mexiquense destacó también la seriedad, cordura y prudencia con la que trabaja el Gobernador Alfredo Del Mazo Maza, en favor de las familias de la entidad.

Alejandra del Moral afirmó que su partido va por la confianza de la ciudadanía /PRI EDOMEX

PERIÓDICO	PAGINA	FECHA	SECCIÓN
HojadeRuta DIGITAL		31/01/2023	LEGISLATIVO

Inversión en ciencia y tecnología es la clave para el futuro de México: diputados priistas

Los diputados federales Brasil Acosta Peña y Sayonara Vargas aseguraron que México tiene un rezago en el rubro de desarrollo científico y tecnológico, tras compararlo con naciones que han destacado por su trabajo en estas materias tan básicas para el desarrollo del país. Al intervenir en los trabajos de la V Plenaria de los diputados federales del Partido Revolucionario Institucional, el legislador Acosta Peña indicó que el actual gobierno no solo ha dejado de apoyar la ciencia y la tecnología, hoy también atacan y persiguen a la comunidad científica.

https://hojaderutadigital.mx/inversion-en-ciencia-y-tecnologia-es-la-clave-para-el-futuro-de-mexico-diputados-priistas/

PRD Insiste a PRI y PAN: no a candidaturas de las cúpulas

El líder nacional del PRD, Jesús Zambrano, insistió al PRI y al PAN que la candidatura a la Presidencia de la República para 2024 no debe ser decidida por “un arreglo de las cúpulas partidistas, sino resultado de un consenso político y social”.

En el cierre de los trabajos de la reunión plenaria de sus diputados federales en el Estado de México, advirtió que “los mensajes del PAN y PRI, que hablan de un acuerdo entre sus direcciones nacionales en la definición de las candidaturas para la Presidencia y Jefatura de Gobierno, son expresión de que no están escuchando el llamado de la sociedad para que esas decisiones sean compartidas”.

https://yancuic.com/2023/01/30/prd-insiste-a-pri-y-an-no-a-candidaturas-de-las-cupulas/

PERIÓDICO	PÁGINA	FECHA	SECCIÓN
MVS Noticias	0	31/01/2023	LEGISLATIVO

Asegura Marcelo Ebrard que le irá bien en la elección del candidato presidencial de Morena

El secretario de Relaciones Exteriores, Marcelo Ebrard, aseguró que siempre ha luchado por la unidad en Morena y manifestó su confianza en que le irá bien en la elección del candidato para la Presidencia de la República.

Marcelo Ebrard fue recibido con mariachis y al grito de “presidente, presidente” en el Palacio Legislativo de San Lázaro, donde participó en la Reunión Plenaria de los diputados de Morena.

Rodeado por varios legisladores del partido guinda, quienes previo a su arribo entonaron la canción “El Rey” de José Alfredo Jiménez, el canciller se mostró sonriente y -emulando las palabras del presidente Andrés Manuel López Obrador- afirmó que confía en que le irá bien.

Ebrard Casaubón destacó que siempre ha luchado por la unidad en Morena y precisó que lo único que pide es que se respeten los acuerdos en Morena y la encuesta se lleve a cabo de forma correcta.

El secretario de Relaciones Exteriores se mostró contento por la recepción que tuvo en la Cámara de Diputados, mientras sostenía un “carnalito” (muñeco con su figura), que le fue regalado.

https://mvsnoticias.com/nacional/2023/1/30/asegura-marcelo-ebrard-que-le-ira-bien-en-la-eleccion-del-candidato-presidencial-de-morena-581406.html

PERIÓDICO	PÁGINA	FECHA	SECCIÓN
EL UNIVERSAL	0	31/01/2023	LEGISLATIVO

Con mariachi y peluches de "Marcelitos", reciben a Ebrard en plenaria de Morena

El canciller Marcelo Ebrard fue recibido con mariachi en la Cámara de Diputados, durante su llegada a la reunión plenaria de Morena.

Al grito de “carnal Marcelo” y “Marcelo Presidente” y “En la encuesta, Marcelo es la respuesta”, un grupo de militantes vitorearon al secretario de relaciones exteriores quien hablará de política exterior ante diputadas y diputados de Morena.

El grupo de personas también le regalaron al canciller un "Marcelito", que es una versión en peluche del "Amlito", pero con el rostro de Marcelo Ebrard.

https://www.eluniversal.com.mx/nacion/con-mariachi-y-peluches-de-marcelitos-reciben-ebrard-en-plenaria-de-morena

PASARELA EN PLENARIA DE MORENA

Los 5 aspirantes a la candidatura presidencial de la Cuarta Transformación, Marcelo Ebrard Casaubón, Gerardo Fernández Noroña, Adán Augusto López Hernández, Ricardo Monreal Ávila y Claudia Sheinbaum Pardo, participaron ayer en la plenaria de diputados de Morena para presentar sus propuestas. Por **Uriel Bautista. Fotos: Cuartoscuro**

▶ RECIBEN CON MARIACHIS AL CANCILLER EBRARD EN SAN LÁZARO.

EBRARD ES RECIBIDO EN PLENARIA CON MARIACHIS Y AL TOQUE DE "CON MARCELO SÍ"

El secretario de Relaciones Exteriores aseguró sentirse confiado para ser el candidato que sucederá a AMLO en la Presidencia; pide que el proceso de selección sea abierto y transparente

PERIÓDICO	PÁGINA	FECHA	SECCIÓN
Diario ContraRéplica	PP-4	31/01/2023	LEGISLATIVO

POR URIEL BAUTISTA
nacion@contrareplica.mx

El secretario de Relaciones Exteriores, Marcelo Ebrard, fue recibido a la plenaria de los diputados de Morena con las consignas "Marcelo Presidente" y "Mi carnal Marcelo", mientras un grupo de mariachis interpretaba "Con Marcelo Sí".

El canciller recibió peluches de sí mismo y del presidente Andrés Manuel López Obrador.

Durante su participación ante los legisladores de Morena, Ebrard destacó las estrategias que se han tomado en política exterior. Enfatizó en las buenas relaciones que se mantienen con Estados Unidos; que se ha dado protección a los ciudadanos mexicanos que se encontraban en los territorios de Ucrania y Perú al estallar sus conflictos; además del despliegue que hubo en Qatar el pasado año por el Mundial de Futbol.

El secretario presumió que se logró garantizar el acceso universal a las vacunas contra Covid-19, así como se ha dado continuidad al Plan de Desarrollo Integral en Centroamérica gracias a programas diseñados por el gobierno mexicano como Jóvenes Construyendo el Futuro y Sembrando Vida.

También, manifestó que siente confianza en el proceso de elección del candidato de Morena a la Presidencia, ya que ha acompañado a López Obrador por más de 25 años.

Finalmente, el titular de la SRE planteó que el proceso de selección debe contar con las características de ser transparente y abierto.

Por su parte, 17 diputados del Partido Verde Ecologista de México (PVEM) expresaron, en el transcurso del día, su apoyo para que el canciller sea el candidato de la coalición que integra junto con Morena y el PT, debido a que "representa el mejor perfil para continuar con la transformación del país". •

ESTRATEGIA

EL CANCILLER mexicano destacó la estrategia que se ha implementado en la política exterior durante su gestión

En el transcurso de la plenaria de Morena, 17 legisladores del Partido Verde expresaron su respaldo para que el canciller sea el candidato de la coalición. Cuartoscuro

PERIÓDICO	PÁGINA	FECHA	SECCIÓN
EL ECONOMISTA	43	31/01/2023	LEGISLATIVO

Apoyan 16 de 41 diputados del PVEM a Ebrard hacia 2024

Arturo Rojas
politica@eleconomista.mx

Los diputados indicaron que, pese a postura, no buscan dividir al bloque oficialista en el Congreso de la Unión. FOTO: ESPECIAL

Al menos 16 de 41 diputados del grupo parlamentario del Partido Verde Ecologista de México (PVEM) apoyaron públicamente a Marcelo Ebrard como candidato a la presidencia de la República por Morena, en las elecciones del 2024.

"Marcelo Ebrard Casaubón es quien representa, para nosotros, el mejor perfil para continuar con la transformación de nuestro país", afirmó Javier López Casarín.

Aunque su intención inicial no es la escisión del bloque oficialista, que encabeza Morena, los diputados del PVEM consideraron que era momento de manifestar que, poco más de la mitad de los legisladores de la bancada de San Lázaro apoya a Ebrard.

Sin postura oficial del partido

Informaron que ésta no es una postura oficial del Verde Ecologista y que existe la posibilidad de que otros miembros del Partido expresen su apoyo a otra de las corcholatas que están consideradas para contender por la Presidencia en el próximo proceso electoral.

También, consideraron que sería bueno que los aspirantes a la candidatura presidencial abandonaran su cargo seis meses antes de la designación.

Javier López Casarín expresó que María José Alcalá, Juan González Lima, Juan Pablo Montes de Oca, Rocío Corona Nakamura, Claudia Delgadillo, Federica Quijano, Juan Carrillo Soberanes, Fátima Cruz Peláez, Ana Laura Huerta Valdovinos, María del Carmen Jinete Vargas, Yamile Salomón, Kevin Ángelo Piña, Marco Antonio Natale Gutiérrez, Consuelo del Carmen Navarrete Navarro y Juan Carlos López son algunos de los diputados que han expresado su apoyo a Ebrard.

Además, el diputado López Casarín destacó que el actual secretario de Relaciones Exteriores formó parte del Partido Verde Ecologista en 1997, como diputado federal.

NC
LA NOTICIA EN CARAS

CUARTOSCURO

Reciben a Ebrard con 'Marcelitos' y mariachis en plenaria de Morena

EL SECRETARIO de Relaciones Exteriores, Marcelo Ebrard, fue recibido ayer por 'Marcelitos' al ritmo del mariachi en la Cámara de Diputados, al llegar a la plenaria de Morena. Los seguidores del canciller cantaron junto con los músicos: "con Marcelo sí, vamos a ganar, él es mi compadre, él es mi carnal, él es el bueno, tu mejor apuesta". El aspirante presidencial pasó una tarde bohemia en la reunión con los morenistas en el Palacio Legislativo de San Lázaro y hasta dijo que, por su cercanía de 25 años con el presidente AMLO en su lucha, está "requeteconfiado" en que ganará la encuesta interna de Morena que definirá la candidatura presidencial del 2024. —— *Víctor Chávez*

PERIÓDICO	PÁGINA	FECHA	SECCIÓN
Diario ContraRéplica	PP-5	31/01/2023	LEGISLATIVO

▶ FERNÁNDEZ NOROÑA LLAMA A MANTENER UNIDAD MORENA-PT-PVEM.

FERNÁNDEZ NOROÑA REITERA QUE SUCEDERÁ A AMLO; ACUSA "SECTARISMO" EN MORENA

El diputado del PT afirmó que el reto que tiene el partido guinda es mantener la unidad del movimiento de transformación "sin arrogancia ni mezquindad"

POR URIEL BAUTISTA
nacion@contrareplica.mx

El diputado federal del PT y aspirante a la candidatura presidencial de la 4T, Gerardo Fernández Noroña, afirmó que el reto que tiene Morena en la actualidad es mantener la unidad, debido a que el partido actúa con sectarismo y arrogancia.

El legislador afirmó, en la plenaria de Morena, que el partido piensa que no necesita de partidos aliados en algunos lugares, por lo que hizo un llamado a que haya unidad "sin arrogancia, sin mezquindad, es difícil alcanzar estos objetivos porque somos seres humanos de carne y hueso".

Fernández Noroña recriminó a los morenistas que cuestionan otorgarle la candidatura al PT por ser un partido minoritario, ya que esta es parte de un movimiento: al igual que aseguró que lleva años en la lucha por la transformación, por lo que cuestionó a los nuevos militantes de Morena que "ya se creen más del movimiento que quienes nos hemos jugado la vida por la transformación".

El diputado puntualizó que su lugar en la contienda se la ha ganado "a pulso". Respecto al presidente Andrés Manuel López Obrador dijo: "no soy su hermanito, no soy su amigo, soy su compañero y lo respeto y me respeta, y lo quiero y me quiere".

A su vez, el petista consideró que la separación de la coalición para la gubernatura de Coahuila puede resultar en un mensaje "ominoso hacia 2024"; así como indicó que los precandidatos de Morena, Armando Guadiana; y del PT, Mejía Berdeja, se están "madreando" mientras que el PRI les aplaude. ●

El petista puntualizó que también lleva años en la lucha por la transformación del país junto a AMLO. Cuartoscuro

PERIÓDICO	PÁGINA	FECHA	SECCIÓN
EL FINANCIERO	18	31/01/2023	LEGISLATIVO

ACCIONES

El gobierno busca aprobar cambios a las leyes de Aviación Civil y Aeropuertos.

Argumentos	Afirman que el cabotaje no será indiscriminado y las rutas que se aprobarían tendrían que ser de utilidad pública.
Clave	Permitirá cubrir el 25% de las deficiencias encontradas por la FAA.
Aerolínea	Los cambios a la legislación brindan la posibilidad de que el Ejército cuente con una línea aérea de corte comercial.

Fuente: SICT

La SICT insiste en aprobar el cabotaje y la aerolínea militar

El gobierno insistió, ante legisladores de Morena, en la necesidad de aprobar los cambios a las leyes de Aviación Civil y Aeropuertos que permitirían que el cabotaje pueda realizarse en México, además de garantizar, de forma legal, que la milicia pueda operar una aerolínea comercial de forma indefinida.

En su participación en la reunión plenaria de Morena en la Cámara de Diputados, Jorge Nuño, secretario de Infraestructura, Comunicaciones y Transportes (SICT), dijo que el cabotaje no será indiscriminado y las rutas que se aprobarían serían de utilidad pública

"Existen ciertos grupos de interés que sobredimensionan los efectos negativos del cabotaje y no los comparan con los beneficios de esta acción normativa", aseguró Nuño durante su intervención.

Indicó ante los legisladores de Morena que la aprobación de las reformas a las leyes permitirá cubrir el 25 por ciento de las deficiencias encontradas por la FAA en el momento de la degradación que sufrió la autoridad aeronáutica mexicana, hace casi 20 meses.

DESDE LA presentación de la reforma expertos señalaron que la apertura total de los cielos mexicanos tendría implicaciones negativas para la aviación

El paquete de reformas, que incluye cambios estructurales en cuanto a atribuciones de la autoridad aeronáutica, también contiene la autorización del cabotaje y brinda la posibilidad para que el ejército cuente con una línea aérea de corte comercial.

Estos dos puntos, reconoce Nuño, están incluidos en las reformas que el secretario ha pedido se aprueben en los términos planteados.

—*Aldo Munguía*

PERIÓDICO	PÁGINA	FECHA	SECCIÓN
REFORMA	PP	31/01/2023	LEGISLATIVO

Endosan al Congreso retomar categoría aérea

REFORMA / STAFF

La Administración Federal de Aviación de Estados Unidos (FAA, por sus siglas en inglés) no podrá solventar las faltas detectadas para recuperar la Categoría 1 hasta que la iniciativa para modificar Ley de Aviación Civil y la Ley de Aeropuertos sea aprobada, aseguró Jorge Nuño Lara, titular de la Secretaría de Infraestructura, Comunicaciones y Transportes (SICT).

"La FAA no podrá solventar el 25 por ciento de los hallazgos detectados (10 de 39), hasta que la iniciativa de Ley de Aviación Civil y la Ley de Aeropuertos que el Ejecutivo envió al Congreso el 15 de enero pasado se apruebe en los términos propuestos", dijo al participar en la reunión plenaria de Morena en la Cámara de Diputados.

Nuño Lara recordó que en la visita de una delegación mexicana a las oficinas de la FAA en Washington, se alcanzaron acuerdos positivos para realizar una revisión técnica en las primeras semanas de febrero, a fin de asegurar que la próxima Auditoría de Seguridad Aérea Internacional (IASA) resulte favorable.

"Sin embargo, si los hallazgos no se solventan al 100 por ciento, no recuperaremos la Categoría 1 en aviación. Es aquí donde la aprobación de las iniciativas de las dos leyes mencionadas resulta estratégica y crucial para recuperar la Categoría 1", sostuvo el funcionario.

Además, señaló que la aprobación de dichas modificaciones servirán para impulsar el sistema aeronáutico mexicano e incrementar las operaciones del AIFA.

PERIÓDICO	PÁGINA	FECHA	SECCIÓN
La Razón	0	31/01/2023	LEGISLATIVO

Jorge Nuño Lara y diputados de Morena abordan prioridades en infraestructura y comunicaciones

El titular de la SICT, Jorge Nuño Lara, se reunió con diputados de Morena en la Cámara de Diputados para abordar la importancia de colaborar para atender las prioridades de infraestructura y comunicaciones y así mejorar la calidad de vida de la población.

En su discurso, el funcionario señaló que el desarrollo, los empleos, el abastecimiento para los medianos o pequeños comercios, no puede seguir esperando en filas sólo porque el Aeropuerto Internacional de la Ciudad de México (AICM) ya no tiene los espacios suficientes para dar atención a toda la demanda del sector.

Al presentar la visión de la Secretaría de Infraestructura Comunicaciones y Transportes sobre los temas más relevantes, así como los retos que enfrenta la dependencia en distintas materias, indicó que nuestro país merece algo más que mantenernos en la categoría 2, sosteniendo lo que funciona “a medias”.

Hoy, tenemos la posibilidad en nuestras manos de dotar a nuestro país de condiciones dignas para el desarrollo de diversos sectores e industrias, a través de nuestra infraestructura

Agregó que la gente no puede seguir esperando por los beneficios que la infraestructura les promete, capturados estos en un mar de trámites y autorizaciones. “Planeemos bien nuestros proyectos, pero eliminemos aquello que no agrega valor a la decisión de llevar a cabo o no un proyecto”, dijo.

Apuntó que como titular de la SICT tiene la responsabilidad de cumplir la encomienda del Presidente de República, Andrés Manuel López Obrador, la cual es mejorar los servicios de transporte y comunicaciones del país, a partir de una transformación de la estructura interna en las instituciones, en donde el centro de esa transformación sea el atender las necesidades de la gente, en particular de los que menos tienen. “Hacer este cambio de visión implica una tarea desafiante, llena de obstáculos y de ciertas resistencias, especialmente de quienes aún pretenden que las cosas sigan igual e insisten en que se conserven las prácticas que por tantos años relegaron el interés común”, indicó.

https://www.razon.com.mx/negocios/jorge-nuno-comparte-aspectos-clave-garantizar-operacion-transporte-aereo-515700

PERIÓDICO	PÁGINA	FECHA	SECCIÓN
EL ECONOMISTA	28	31/01/2023	LEGISLATIVO

Exhorto a legisladores de Morena

SICT urge a avalar reformas en aviación para recuperar Categoría 1

•Los cambios a las leyes de Aviación Civil y de Aeropuertos que plantean el fortalecimiento de la AFAC son clave para cubrir buena parte de los requisitos del regulador estadounidense, dijo Jorge Nuño

Maritza Pérez
maritza.perez@eleconomista.mx

El titular de la Secretaría de Infraestructura, Comunicaciones y Transportes (SICT), Jorge Nuño Lara, afirmó que son necesarias las reformas a las leyes de Aviación Civil y de Aeropuertos (propuestas por el Ejecutivo Federal) para que México recupere la Categoría 1 en seguridad aérea de la Administración Federal de Aviación de los Estados Unidos (FAA), se fortalezca el sistema aeronáutico y se active el Aeropuerto Internacional Felipe Ángeles (AIFA).

"La aprobación de estas iniciativas en los términos propuestos garantiza no solo que el 25% de los hallazgos pendientes de solventar queden resueltos (10 de 39) sino que, además, establecen directrices de interés público para el desarrollo del sector aéreo", comentó.

Luego de participar en la reunión plenaria del grupo parlamentario de Morena, en la Cámara de Diputados, el funcionario federal indicó que abordó con las y los legisladores la importancia de concretar las reformas referidas para recuperar la Categoría 1 en el tiempo planteado (entre abril y mayo próximo).

Además, mostró su disposición para aclarar dudas de los diversos grupos parlamentarios sobre la iniciativa con que se reforman, adicionan y derogan diversas disposiciones de las dos leyes.

En este sentido, detalló que la semana pasada se reunieron con representantes de la FAA y tendrán otro encuentro del 6 al 10 de febrero, a fin de verificar el último informe que solicitaron para el regreso de la Categoría 1 a los aeropuertos mexicanos.

Nuño indicó que para volver a la Categoría 1 es necesario darle más facultades a la Agencia Federal de Aviación Civil (AFAC) en diversos puntos que serán evaluados próximamente por la FAA, entre ellos: verificación y seguridad operacional, investigación regulatoria de accidentes e incidentes, expedición, suspensión, cancelación o revocación de certificados de aptitud psicofísica o incorporación de un área de medicina de aviación para evaluar el personal técnico-aeronáutico.

Por su parte, la iniciativa de la Ley de Aeropuertos también actualiza atribuciones y armoniza las características técnicas de los aeropuertos con base en la regulación internacional de seguridad civil (Anexo 17 de la Organización de Aviación Civil Internacional), que también se evalúa en la auditoría.

Adicionalmente, la iniciativa prevé la elaboración de un programa maestro de desarrollo y un programa indicativo de inversiones en materia de construcción, conservación y mantenimiento.

Cabotaje acotado

Ante los legisladores, el funcionario comentó que otro aspecto que se plantea en la Ley de Aviación Civil es de permitir a la SICT autorizar el cabotaje a aerolíneas extranjeras (lo que implica que realicen vuelos dentro del país) sólo de manera justificada y en caso necesario, por lo que la apertura no es indiscriminada, ni automática.

"Existen ciertos grupos de interés que sobredimensionan los efectos negativos del cabotaje y no los comparan con los beneficios de esta acción normativa. Con estas acciones estamos buscando priorizar regiones estratégicas a través del incremento del turismo, una de las principales fuentes de ingresos del Estado mexicano. La implementación de la medida no busca perjudicar a las aerolíneas mexicanas", explicó el funcionario. (*con información de Alejandro de la Rosa*)

Al no contar la AFAC con la Categoría 1 de la FAA en supervisión aérea, las aerolíneas mexicanas están impedidas de expandir sus operaciones desde y hacia territorio estadounidense, lo que limita su crecimiento.

PERIÓDICO	PÁGINA	FECHA	SECCIÓN
EL ECONOMISTA	28	31/01/2023	LEGISLATIVO

La aprobación de estas iniciativas en los términos propuestos garantiza no solo que el 25% de los hallazgos pendientes de solventar (ante la FAA) queden resueltos (10 de 39) sino que, además, establecen directrices de interés público para el desarrollo del sector aéreo".

Jorge Nuño Lara,
TITULAR DE LA SICT.

FOTO: ESPECIAL

PERIÓDICO	PÁGINA	FECHA	SECCIÓN
EL HERALDO DE MÉXICO	19	31/01/2023	LEGISLATIVO

#CATEGORÍA1ENAVIACIÓN

Solicitan resolver revisión

SITUACIÓN EN EL PAÍS

- La Categoría 1 de seguridad aeronáutica se perdió en mayo pasado.
- La Ley de aviación civil fortalece a la Aviación Civil mexicana.
- EL AICM está saturado y rebasó el máximo de pasajeros que puede atender.

LA SICT ASEGURÓ QUE SE HA CUMPLIDO CON AUTORIDADES DE EU

POR YAZMÍN ZARAGOZA
MERK2@ELHERALDODEMEXICO.COM

Jorge Nuño Lara, secretario de Infraestructura Comunicaciones y Transportes (SICT) advirtió que "si los hallazgos detectados por la Administración Federal de Aviación (FAA) de Estados Unidos a la aeronáutica mexicana, no se solventan a 100 por ciento, no se recuperará la Categoría 1".

Al comparecer ante la Cámara de Diputados, Nuño Lara, explicó que la Agencia Federal de Aviación Civil (AFAC) se ha apegado a las revisiones técnicas ante la FAA y trabaja para atender los 39 hallazgos de la auditoría aplicada por las autoridades estadounidenses.

50
POR CIENTO DE OPERACIONES AÉREAS, EN EL AICM.

34.6
MILLONES DE VIAJEROS SE MOVILIZARON EN MÉXICO EN 2022.

AUDITORÍA

39
HALLAZGOS DETECTÓ LA FAA A LA AVIACIÓN MEXICANA.

25% | NO PODRÁN SOLVENTARSE.

Sin embargo, "no podrá solventar 25 por ciento de los hallazgos detectados (10 de 39), hasta que la iniciativa de Ley de Aviación Civil y la Ley de Aeropuertos que el Ejecutivo envió al Congreso el 15 de enero pasado se apruebe en los términos propuestos.

Reveló que la recuperación de la Categoría 1 de seguridad, que se perdió en mayo de 2021 por fallas en los procesos de orden legal, reglamentario y presupuestal, es vital para el fortalecimiento, crecimiento y desarrollo del sistema aeronáutico y del sector, incluso, se convierte en la principal estrategia para la activación del Aeropuerto Internacional Felipe Ángeles (AIFA)

Agregó que en la pasada visita con un grupo de funcionarios a las oficinas de la FAA en Washington, se alcanzaron acuerdos positivos para realizar una revisión técnica en las primeras semanas de febrero, a fin de asegurar que la próxima Auditoría de Seguridad Aérea Internacional (IASA) resulte favorable. ●

PERIÓDICO	PÁGINA	FECHA	SECCIÓN
La Razón	18	31/01/2023	LEGISLATIVO

Categoría 1, plan para activar el AIFA

• Por Berenice Luna
berenice.contreras@razon.com.mx

EL TITULAR de la Secretaría de Infraestructura, Comunicaciones y Transportes (SICT), Jorge Nuño, señaló que la recuperación de la Categoría 1 de seguridad aérea, permitirá el fortalecimiento, crecimiento y desarrollo del sistema aeronáutico del país. Además de ser la principal estrategia del Gobierno para activar el Aeropuerto Internacional Felipe Ángeles (AIFA).

Durante la reunión plenaria de Morena en la Cámara de Diputados, el funcionario sostuvo que la dependencia a su cargo trabaja en atender los 39 hallazgos realizados en la auditoria de la Administración Federal de Aviación de Estados Unidos (FAA, por sus siglas en inglés); sin embargo, si no se aprueban las reformas a las leyes de Aviación Civil y de Aeropuertos, 25 por ciento de estos hallazgos no podrán ser solventados.

20
Meses lleva México en Categoría 2 de seguridad aérea

"La SICT, a través de la Agencia Federal de Aviación Civil, se ha apegado a las revisiones técnicas ante la FAA y está trabajando intensamente para atender los 39 hallazgos de la auditoría. En este sentido, la FAA no podrá solventar el 25 por ciento de los hallazgos detectados (10 de 39), hasta que la iniciativa de Ley de Aviación Civil y la Ley de Aeropuertos que el Ejecutivo envió al Congreso el 15 de enero se apruebe en los términos propuestos".

Añadió que en la pasada visita que realizó junto con su comitiva a las oficinas de la FAA en Washington, se alcanzaron acuerdos positivos para realizar una revisión técnica en las primeras semanas de febrero, a fin de asegurar que la próxima Auditoria de Seguridad Aérea Internacional (IASA) resulte favorable.

Insistió en que si las reformas realizadas a las leyes no se aprueban como se plantearon, los hallazgos de la FAA no se solventarán al 100 por ciento, y por ende, no se logrará recuperar la Categoría 1.

De manera concreta mencionó que la Ley de Aviación Civil busca otorgar atribuciones a la AFAC en materias que serán evaluadas, como la verificación y seguridad operacional; la investigación regulatoria de accidentes e incidentes; entre otras. Mientras que en la Ley de Aeropuertos actualiza estas atribuciones y armoniza las características técnicas de los aeropuertos con base en la regulación de la OACI.

PERIÓDICO	PÁGINA	FECHA	SECCIÓN
LA CRÓNICA DE HOY	1, 7	31/01/2023	LEGISLATIVO

Precandidatos de Morena presentan ideas frente a sus diputados

Campaña. Los precandidatos presidenciales de Morena presentaron este lunes sus ideas durante la Cuarta Plenaria del partido guinda, pero olvidaron llevar sus propuestas de gobierno y, en cambio, convirtieron la Cámara de Diputados en un trinchera para llamar a la unidad y atacar al Instituto Nacional Electoral.

Se llamó a buscar acuerdos para destrabar iniciativas del presidente Andrés Manuel López Obrador y a exhibir los logros hasta ahora materializados.

Desfilaron el secretario de Gobernación, Adán Augusto López, la Jefa de Gobierno de la CMDX, Claudia Sheinbaum, el senador Ricardo Monreal Ávila y el canciller Marcelo Ebrard, quien estuvo acompañado por un mariachi. **PAG 7**

PERIÓDICO	PÁGINA	FECHA	SECCIÓN
LA CRÓNICA DE HOY	1, 7	31/01/2023	LEGISLATIVO

Adán Augusto, Claudia Sheinbaum, Ricardo Monreal y Marcelo Ebrard, ayer en la Plenaria de Morena.

"Corcholatas" de AMLO presentan sus ideas, quejas y logros en San Lázaro

En lugar de propuestas llevaron protestas al INE y un llamado a destrabar iniciativas de AMLO

Redacción
Ciudad de México

Los aspirantes a presidenciables de Morena conocidos como "Corcholatas" presentaron este lunes sus ideas durante la Cuarta Plenaria del partido guinda, pero olvidaron llevar sus propuestas de gobierno, y en cambio convirtieron la Cámara de Diputados en un trinchera, donde insistieron en atacar al INE y en una tómbola para elegir a los próximos consejeros electorales; asimismo llamaron a defender a todo morenista de actos calumniosos; también se llamó a buscar acuerdos para destrabar iniciativas del presidente Andrés Manuel López Obrador y a exhibir los logros hasta ahora materializados.

El primero en la pasarela de precandidatos fue el secretario de Gobernación, Adán Augusto López, quien mantuvo sus señalamientos contra el Instituto Nacional Electoral y desde tribuna pidió a los diputados morenistas que no "supliquen" a la oposición para construir una "mayoría artificial" que permita elegir por consenso a los nuevos consejeros electorales.

El titular de la Segob subrayó que la elección de los nuevos consejeros del INE será mediante insaculación o tómbola, para evitar que se continúe con la repartición "como botín" de puestos" y subrayó que dejarán a "la suerte que decida quiénes serán los nuevos consejeros del INE".

Adán Augusto López reiteró que "los únicos que van a quedar sin empleo son Lorenzo (Córdova) y Ciro (Murayama), ya que la Reforma Electoral B no habla de despidos, sí contempla la compactación de áreas, pero eso no quiere decir que habrá despidos" y negó que esta reforma vaya "a destazar" al INE como se asegura, apuntó.

CALUMNIAS

Minutos después llegó el turno de la Jefa de Gobierno de la Ciudad de México, Claudia Sheinbaum, quien llamó a la unidad y a proteger el proyecto de transformación del presidente López Obrador, pero en una moción especial pidió defender a todo morenista que sea objeto de "calumnia", pues dijo, el ataque es contra el proyecto político que integran, no a la persona.

La mandataria capitalina convocó ese apoyo de los diputados de la 4T al hacer alusión a las críticas que ella enfrenta por los "incidentes" que se han registrado en el Sistema de Transporte Colectivo Metro.

"Para que nos ayuden a difundir y cerrar todas las calumnias que luego se dicen y por cierto —dijo con manotazos en el podio— ¡Compañero que sea calumniado, compañero que tiene que ser defendido! Porque eso es la parte de la unidad y no lo digo por mí, lo digo por todos", conminó.

Asimismo, Sheinbaum planteó que "hay que tener en cuenta que no hay nada que esté por encima del proyecto de transformación, nada. Por fortuna tenemos método en el que todos estamos de acuerdo, pero por encima de todo está nuestro proyecto y el proyecto es el bienestar de los mexicanos".

ESTRECHAR RELACIONES

El turno llegó para el coordinador de Morena en el Senado, Ricardo Monreal Ávila, quien en un llamado a los legisladores morenistas en San Lázaro advirtió sobre la necesidad de estrechar relaciones entre Diputados y Senadores para hacer más productivo el periodo legislativo que está por comenzar, ya que a partir de septiembre próximo, dijo, será difícil sacar alguna reforma legislativa debido al inicio de los procesos internos de los partidos de cara a las elecciones de 2024.

Monreal Ávila anticipó que el próximo periodo de sesiones será muy intenso, pues en sólo unos meses buscarán sacar adelante varios proyectos impulsados por el presidente López Orador, por lo que el Senado trabajará en propuestas como la conclusión de la Reforma Electoral y la regulación de la mariguana.

LOGROS Y METAS

El que cerró la jornada fue el canciller Marcelo Ebrard, quien antes de ingresar al recinto fue recibido por simpatizantes con el grito de "Marcelo, Presidente", con mariachis y además le regalaron un "Marcelito", una versión en peluche del "Amlito", pero con el rostro del canciller.

Ebrard se limitó a hablar de las estrategias de política exterior que ha implementado el Gobierno Federal, los logros y metas a cumplir en 2023. También hizo referencia al enfoque humanitario y protección de connacionales, los vuelos de resguardo a Ucrania y Perú y el despliegue en el mundial de Qatar 2022 y los trabajos realizados en la diplomacia con Estados Unidos.

En la misma línea destacó los trabajos por garantizar el acceso a las vacunas contra la Covid-19 en América Latina y el Caribe, así como el Plan de Desarrollo Integral en Centroamérica con programas como Jóvenes Construyendo el Futuro y Sembrando Vida •

PERIÓDICO	PÁGINA	FECHA	SECCIÓN
MILENIO TELEVISIÓN	0	31/01/2023	LEGISLATIVO

Justino Arriaga deja al PAN; se va a Morena

Esta mañana durante el arranque de la reunión plenaria de diputados de Morena, el secretario de Gobernación, Adán Augusto López Hernández, confirmó que el diputado federal Justino Arriaga dejó la bancada del PAN para cambiarse a la de Morena.

https://onedrive.live.com/?authkey=%21ALzd4aw93gxHDTQ&cid=75F18D3264FEE48F&id=75F18D3264FEE48F%212616&parId=75F18D3264FEE48F%212596&o=OneUp

PERIÓDICO	PAGINA	FECHA	SECCIÓN
EL SIGLO DE DURANGO		31/01/2023	LEGISLATIVO

Congreso prepara batalla por el INE

El cuarto periodo legislativo de la 65 Legislatura en la Cámara de Diputados estará marcado por la elección de nuevos consejeros del Instituto Nacional Electoral (INE) y la discusión de la agenda legislativa que ha propuesto López Obrador.

El 1 de febrero inicia el periodo ordinario de sesiones, en el que se espera continúe el debate de los efectos del llamado "Plan B" de la reforma electoral y su impacto en la elección de consejeros.

https://www.elsiglodedurango.com.mx/noticia/2023/congreso-prepara-batalla-por-el-ine.html

PERIÓDICO	PÁGINA	FECHA	SECCIÓN
infobae		31/01/23	LEGISLATIVO

AMLO va por el salario del presidente del INE y promoverá una nueva ley para bajarlo

El presidente **Andrés Manuel López Obrador** (**AMLO**) buscará reducir los altos salarios en el **Instituto Nacional Electoral** (**INE**), pues estos violenta la austeridad republicana que promueve el gobierno de la llamada Cuarta Transformación (**4T**), y para conseguirlo, planea promover una nueva iniciativa que actúe en detrimento sobre todos los **funcionarios que tengan una retribución económica mayor a la del mandatario** nacional.

Y es que, de acuerdo con la **Ley Federal de Remuneraciones de los Servidores Públicos** (LFRSP), ninguna persona servidora pública podría ganar más que el presidente de la república, pues es el cargo con más responsabilidad en México. De ahí en adelante serían los sueldos de las y los gobernadores, secretarios y presidentes de organismos públicos autónomos.

De tal modo que, como el INE ha presentado resistencia para bajarse el sueldo, junto con otros organismos autónomos, el gobierno federal tomará cartas en el asunto y creará una nueva iniciativa para resolver esta diferencia. Esto quedó confirmado por **Adán Augusto López**, titular de la Secretaría de Gobernación (**Segob**), quien refirió que probablemente se presentará en marzo.

AMLO va por el salario del presidente del INE y promoverá una nueva ley para bajarlo - Infobae

PERIÓDICO	PAGINA	FECHA	SECCIÓN
Puntual		31/01/2023	LEGISLATIVO

Política mexicana concentrada en el Congreso federal; aspirantes en precampañas

A unos días de que empiece el segundo mes del año, la política mexicana se concentrará en el Congreso federal, mientras los aspirantes presidenciales y a nueve gubernaturas continuarán en sus precampañas.
En el cuarto periodo de la 65 Legislatura en la Cámara de Diputados elegirán a los nuevos consejeros del Instituto Nacional Electoral y la discusión de la agenda legislativa que ha propuesto el presidente Andrés Manuel López Obrador.
El miércoles 1 de febrero iniciará el periodo ordinario de sesiones, en el que se espera continúe el debate de los efectos del "plan B" de la reforma electoral y su impacto en la elección de consejeros.

https://www.diariopuntual.com/index.php/opinion/2023/01/29/27752/politica-mexicana-concentrada-en-el-congreso-federal-aspirantes-en

Mesa de Análisis / Ana Lilia Pérez (Periodista) / Fabrizio Mejía (Escritor) y Lorenzo Meyer (Historiador)

En la mesa de análisis los ponentes hablaron sobre el plan B electoral. Ana Lilia Pérez menciona: “Tuvimos una parte del Congreso que de antemano había dicho que no iba a aprobar, ni siquiera a revisar y no se discutió ninguna de las iniciativas que se enviaran desde la Presidencia. Del otro lado teníamos una parte del Congreso diciendo que no se iba a cambiar ni una coma, lo cual es absolutamente irresponsable desde las dos partes. Este tipo de propuestas de una reforma político-electoral tan a profundidad merecía un parlamento abierto y una discusión realmente técnica con participación del INE”.

Fabrizio Mejía: “Cuando la oposición del MCPRIAN se opone con esta idea de la moratoria legislativa, es decir, a no aprobar nada que venga desde el Presidente, cuando ya no aprueba la Reforma Electoral lo que se tiene es lo poco que contiene el llamado Plan B, que es por tratar de reducir un poco el gasto en algunos otros rubros que no son los importantes, como que mantenemos a los partidos permanentemente y no como planteaba la reforma constitucional, solo cuando estaban en campaña electoral”.

Finalmente, Lorenzo Meyer: “El Presidente acaba de decir ‘si la Corte desaprueba no pasa nada’ y la oposición dice ‘es que si esto se aprueba va a acabar con el país’. Cada uno de nosotros tendrá que tomar esto con gran grano de sal”.

https://onedrive.live.com/?authkey=%21AKu4w4XktxYEJQA&cid=75F18D3264FEE48F&id=75F18D3264FEE48F%212615&parId=75F18D3264FEE48F%212596&o=OneUp

Entrevista / Mario Delgado (Dirigente nacional de Morena)

“Son procesos importantes el de Coahuila, el del Estado de México, pues que digamos llenan un poco el debate, pero las Cámaras tienen su tarea también, la Cámara de Diputados tiene el tema de la Reforma Electoral, la elección de los nuevos consejeros del INE, van a estar moviditos también. Van a estar ahí los perfiles más relevantes (en la plenaria), Claudia Sheinbaum, Adán Augusto, Marcelo Ebrard, Ricardo Monreal, bueno Noroña es parte ahí del Grupo Parlamentario del PT, entonces va a ser muy llamativa esa presencia. Va a hacer abierto nuestro proceso, como siempre es en Morena, es un partido en movimiento”.

https://drive.google.com/file/d/1K8JcdyUTkaPs9ge98vSVQmd6A5yj7Pd0/view

PERIÓDICO	PÁGINA	FECHA	SECCIÓN
La Razón	6	31/01/2023	LEGISLATIVO

EL JEFE DEL EJECUTIVO federal en conferencia matutina, ayer.

Foto: Especial

NO TIENE PROBLEMA de nada, él es un servidor público sin principios ni ideales; no es, por cierto, el más malo de ese grupo; hay otros peores"

Andrés Manuel López Obrador
Presidente de México

Asegura que no actuará contra el titular del INE

AMLO llama a Córdova "farsante sin principios"

• Por Jorge Chaparro
jorge.chaparro@razon.com.mx

El presidente del Instituto Nacional Electoral (INE), Lorenzo Córdova, es un "farsante racista y sin principios", acusó el Presidente Andrés Manuel López Obrador, quien aseguró que el funcionario electoral no será perseguido ni política ni judicialmente.

"No tiene problema de nada. Él es un servidor público, desde mi punto de vista, sin principios, sin ideales, un farsante. No es, por cierto, el más malo de todo ese grupo; hay otros peores", aseveró al tiempo de señalar que al consejero presidente del INE "le sobran títulos, pero le falta sensibilidad para acercarse a la gente".

"Él no tiene ideales, no tiene principios y también demuestra que no los grados, los títulos, son sinónimo de cultura, porque él está creo que doctorado, y es un racista como muchos otros. También en las redes hay algo muy importante sobre esto (...): no se debe de confundir el nivel académico con la cultura, hay gentes con doctorado, posdoctorado, científicos muy ignorantes", dijo.

El Jefe del Ejecutivo le recomendó a Lorenzo Córdova que abandone la autocomplacencia que muestra ahora, porque no fue gracias al INE que obtuvo la Presidencia de la República.

"Lo lamento, lamento su situación. Y que no ande diciendo que es por otras cosas, no; que él no caiga en la autocomplacencia y que sea capaz de rectificar, que le va a ayudar mucho. El INE desde hace mucho tiempo está tomado por los conservadores. Nosotros ganamos a pesar de ellos", afirmó López Obrador.

Agregó que no busca venganzas, ni se trata de una reforma profunda en materia electoral, para reducir el número de consejeros, pero también de diputados y senadores plurinominales, y por ello dijo que si la Suprema Corte de Justicia de la Nación (SCJN) decide darle marcha atrás, no tendrá mayor impacto.

"Si la Corte, que es hasta posible, rechazara la ley electoral, la verdad, no pasaría nada; o sea, sería una manchita más al tigre, porque estarían avalando salarios estratosféricos para altos funcionarios públicos; pero los mismos ministros están también violando la Constitución, porque ganan mucho más que lo que gana el presidente de la República", enfatizó.

López Obrador criticó al INE, al que calificó como "un aparato antidemocrático. ¿Qué es lo fundamental? El pueblo. ¿Cómo se va a confiar en los organismos electorales, si se han dedicado a facilitar y avalar los fraudes electorales en México históricamente? Entonces, ¿por qué están ahora de nuevo 'el INE no se toca'? Pues por cuestiones politiqueras, pero no es ni para preocuparse".

El mandatario rechazó que pudiera desbordarse el proceso electoral al no existir reglas ni condiciones para la organización de las elecciones presidenciales. Además insistió en que, ante la imposibilidad de alcanzar una reforma de gran calado, optó por una que por lo menos abaratara el costo de los comicios.

EL MANDATARIO señala que si la SCJN no avala la Reforma Electoral, "no pasa nada, sería otra manchita al tigre"; descarta que comicios del 2024 se desborden al no existir reglas

Exigen que consejeros informen cuánto ganan

• Por Frida Sánchez
elsa.sanchez@razon.com.mx

LA JEFA DE GOBIERNO de la Ciudad de México, Claudia Sheinbaum Pardo, se lanzó ayer contra los consejeros del Instituto Nacional Electoral (INE) y advirtió que éstos deberían informar a la población cuánto ganan y por qué tienen "tantos asesores".

Luego de que el consejero presidente del instituto, Lorenzo Córdova Vianello, y el consejero Ciro Mourayama manifestaron que el Plan B del Gobierno federal para reformar al órgano electoral pone "en peligro la democracia" en el país, la mandataria capitalina advirtió que ambos se han dedicado a ser "voceros de la oposición" en lugar de ser árbitros electorales, algo que aseguró, la gente "no ve bien".

"Lorenzo Córdova, Ciro Murayama... estos consejeros se han dedicado a ser voceros de una posición, dejaron de ser árbitros; segundo, yo creo que ellos deberían informar cuánto ganan, cuántos asesores tienen; es decir, la cantidad de recursos del erario público que utilizan como consejeros electorales", dijo.

En conferencia de prensa, la mandataria cuestionó ayer que los consejeros electorales del INE perciban un salario mayor al del Presidente Andrés Manuel López Obrador y no se trabaje con "austeridad republicana" dentro del órgano electoral.

"Yo no creo que el consejero tenga más trabajo que el Presidente de la República, entonces, ¿por qué gana más? Yo creo que eso es lo que deben de explicar, y por otro lado, quedarse como árbitros, pero ellos se volvieron activistas de la oposición", señaló.

Sheinbaum Pardo insistió en que los consejeros son funcionarios públicos, por lo que, dijo, el hecho de que el Instituto Nacional Electoral sea un organismo autónomo del Estado no exime a los integrantes de su Consejo General a informar al pueblo cuánto dinero ganan y cuánto gastan en el desempeño de sus tareas.

EL DATO

EL JUEVES pasado, el consejero presidente del INE, Lorenzo Córdova, advirtió que de aplicarse el Plan B de la Reforma Electoral podría llegarse a la anulación de las elecciones del 2024.

PERIÓDICO	PÁGINA	FECHA	SECCIÓN
EL UNIVERSAL	21	31/01/2023	LEGISLATIVO

Ven desinterés de jóvenes en carreras ligadas a la aviación

La pandemia, quiebra de aerolíneas y propuesta de cabotaje son causas de la deserción de alumnos, alerta asociación de escuelas del sector; hay incertidumbre sobre empleos: expertos

SARA CANTERA
—sara.cantera@eluniversal.com.mx

La pandemia y el derrumbe del tráfico de pasajeros, el cual llevó a la quiebra a algunas aerolíneas, los cambios regulatorios, la reciente propuesta sobre cabotaje, e incluso la cancelación del aeropuerto en Texcoco mermaron el interés de jóvenes por estudiar la carrera de piloto aviador, sobrecargo o técnico en aviación.

De acuerdo con Carmen Viviana Ortega Sandoval, presidenta de la Asociación Mexicana de Instituciones Aeronáuticas y Aeroespaciales (AMEIA), durante 2020 y 2021 muchos alumnos desertaron de las escuelas de aviación debido a que las instituciones educativas no tenían autorizado el modelo de educación desde casa y por la incertidumbre económica, pues es una carrera privada que deben pagar con sus propios recursos o los de su familia.

En 2022 hubo una recuperación del alumnado, pero no hasta los niveles de 2019.

"El problema que está surgiendo es la incertidumbre de, yo piloto, yo mecánico, yo oficial de operaciones, que estoy estudiando: ¿voy a tener trabajo mañana?", comentó Ortega Sandoval a EL UNIVERSAL.

"Y esta incertidumbre está causando que los chicos se la piensen y se vayan a otras áreas que consideran más seguras".

AMEIA agrupa a 25 escuelas con 800 alumnos activos en la carrera de piloto aviador.

Más obstáculos

La presidenta de AMEIA agregó que con la prioridad que ha dado la Agencia Federal de Aviación Civil (AFAC) de recuperar la categoría 1 por parte de autoridades aeronáuticas estadounidenses y la atención a otros asuntos, también hay retrasos en la emisión de licencias de pilotos.

"Se han retrasado los trámites y tenemos escuelas agremiadas que están esperando la emisión de las licencias de pilotos desde 2021", indicó Ortega Sandoval.

Además, la iniciativa del gobierno para permitir el cabotaje preocupa a los estudiantes. "Tuve una asamblea con el Colegio de Pilotos y el alumnado está muy preocupado. No saben qué va a pasar y si van a tener dónde colocarse en el futuro, son jóvenes que ya están estudiando y pagan su carrera", dijo.

"Ya pasó la pandemia, pero la incertidumbre con el cabotaje es de alto nivel. Nos va a poner al filo de la quiebra a muchos y va a dejar sin empleo a varios".

El presidente Andrés Manuel López Obrador envió una iniciativa a la Cámara de Diputados para permitir el cabotaje de aerolíneas extranjeras en territorio mexicano, lo que significa que una empresa extranjera podría volar desde su país de origen hacia México, y después, dentro del territorio mexicano, volar entre dos ciudades.

Pesa incertidumbre

Ángel Domínguez, presidente del Colegio de Pilotos Aviadores de México, coincidió en que hay desinterés y preocupación entre los jóvenes sobre invertir dinero en una carrera que "no es nada económica", sin saber si tienen el futuro garantizado.

PERIÓDICO	PÁGINA	FECHA	SECCIÓN
EL UNIVERSAL	21	31/01/2023	LEGISLATIVO

La carrera de piloto aviador comercial dura tres años y puede costar hasta 2 millones de pesos, mientras que la carrera de piloto privado es más breve y cuesta 300 mil pesos. A su vez, los estudios para ser sobrecargo o técnico en mantenimiento cuestan 35 mil pesos y duran un año.

Domínguez comentó que, además, la AFAC cambió las reglas para presentar el examen de piloto, por lo que sólo cinco de cada 50 aprueban.

De la demanda de personal por parte de aerolíneas, Domínguez considera que ya están en niveles "correctos", pero las empresas que tenían planeado incrementar su plantilla se frenaron por la degradación a categoría 2, pues están impedidas de usar nuevas aeronaves y agregar nuevas rutas a Estados Unidos.

De acuerdo con el colegio, cada año presentan el examen de egreso entre 500 y 600 pilotos, pero antes de la pandemia lo presentaban más de 800.

Entorno retador

Andrés Remis, experto en derecho aeronáutico y asociado en Santamarina y Steta, asegura que hay apetito por estudiar la carrera de piloto comercial, pero el panorama global no ayuda.

"La aviación es la industria más regulada a escala mundial; para mantener una licencia vigente debes renovar certificados médicos cada seis meses, y cada año las sublicencias de qué aeronave en específico vuelas. Y de nada sirve tener la licencia si vas a estar sin volar", señaló.

"La industria aérea tiene buenos signos después de la pandemia, la cual afectó mucho a Aeroméxico, a Interjet con su cese de operaciones, y el panorama para Volaris y Viva no es malo, pero tampoco muy bueno", expuso el especialista.

Remis recordó que hace un par de décadas, México exportó varios pilotos de TAESA y Mexicana hacia Medio Oriente y Asia. Ahora todavía se presenta el fenómeno de irse al extranjero, pero es una lástima que la industria aeronáutica nacional no soporte el apetito de los estudiantes por esta carrera, recalcó. ●

2

MILLONES DE PESOS
el costo de estudiar la carrera de piloto aviador comercial.

800

ALUMNOS ACTIVOS
en la carrera reporta la asociación de escuelas de pilotos.

CARMEN ORTEGA
Presidenta de la AMEIA

"El problema es la incertidumbre de, yo piloto, yo mecánico, yo oficial de operaciones, que estoy estudiando: ¿voy a tener trabajo mañana?"

ANDRÉS REMIS
Experto en derecho aeronáutico

"Debes renovar certificados médicos cada seis meses, y cada año las sublicencias. Y de nada sirve tener la licencia si vas a estar sin volar"

SURCANDO LOS CIELOS

Expertos advierten que la carrera de piloto aviador no es económica y enfrenta un difícil entorno.

ARCHIVO EL UNIVERSAL

Especialistas indican que sólo cinco de cada 50 aprueban el examen de piloto de la Agencia Federal de Aviación Civil.

Entrevista / Julen Rementería (Coordinador de Senadores – PAN)

“La verdad es que la situación es complicada en el tema legislativo porque con una simple mayoría de ellos, podrían hacer que esto avance. Lo que hoy tenemos frente a nosotros es el regreso de una minuta que ya se había aprobado, igual por mayoría, con el voto en contra de la oposición, que fue a la Cámara de Diputados y en la Cámara de Diputados, hay que recordar que echaron marcha atrás a lo que nosotros veníamos pidiendo, que se quitara la cláusula de vida eterna. El proceso legislativo exige que vuelva a la Cámara de Senadores y es frente a lo que estamos, porque seguramente estamos pensando que se van a aprobar el 1 o 2 de febrero a más tardar estas reformas y habrán de venir las acciones de inconstitucionalidad, controversias, amparos”.

https://drive.google.com/file/d/1bQdzQ1_rqSgm5tr3BgrpP7mL-t0YHs20/view

PERIÓDICO	PÁGINA	FECHA	SECCIÓN
EXCELSIOR	7	31/01/2023	LEGISLATIVO

HAY SIETE TIPOS DE DIFICULTADES

Por una nutrición digna para la niñez

HASTA 2020, MÁS DE 11 MILLONES de hogares con niños tuvieron dificultad para alimentarlos

POR MARIO LUIS FUENTES/ MÉXICO SOCIAL
www.mexicosocial.org

El Congreso de la Unión y la Presidencia de la República, tienen la responsabilidad de responder de manera inmediata a las urgentes condiciones de malnutrición en las que viven millones de niñas, niños y adolescentes en México.

De hecho, los datos oficiales permiten sostener que es prioritario construir una política emergente que enfrente el hambre, y en general, la malnutrición, porque en las condiciones actuales, el conjunto de derechos de la niñez mexicana se encuentra severamente comprometido.

LA EMERGENCIA

De acuerdo con los datos de la Encuesta Nacional de Ingreso y Gasto en los Hogares, 2020, en el país había 11.14 millones de hogares con menores de 18 años que, en los últimos tres meses previos al levantamiento de la encuesta, experimentaron dificultades para satisfacer las necesidades alimentarias de los menores, por falta de dinero o recursos.

En la citada encuesta, hay siete tipos de dificultades que enfrentaron los hogares señalados.

La primera es la de los hogares donde algún menor dejó de tener una alimentación sana y variada. Suman en total 3.75 millones de hogares, que representan 33.7% del total de los que tuvieron dificultades alimentarias.

En segundo lugar, los hogares donde algún menor tuvo una alimentación basada en muy poca variedad de alimentos; en esta situación estaban 4.6 millones de hogares que representan 41.4% del total citado.

El tercer tipo es el de los hogares donde algún menor comió menos de lo que debía comer, sumando 3.03 millones, que representa 27.3% del total.

Mientras que el cuarto tipo de dificultad fue el de los hogares donde a algún menor se le tuvo que disminuir la cantidad servida de comidas, con 3.018 millones de hogares que representan 27.1% con este tipo de dificultades.

LOS DATOS DE LA EMERGENCIA

Si los datos anteriores justificarían una acción de emergencia nacional, los de los otros tres tipos de dificultades representan, además, condiciones indignantes y de auténtica vergüenza nacional.

En efecto, según el Inegi, en 2020 hubo 1.26 millones de hogares donde algún menor sintió hambre, pero no comió, lo que representan 11.3% del total.

Asimismo, el Inegi documentó la existencia de 1.22 millones de hogares donde algún menor se acostó con hambre, que representan 11% del total; y finalmente, hay 859 mil 738 hogares con algún menor que comió sólo una vez al día o dejó de comer todo un día, los que representan 7.7% del total de hogares con niñas y niños, con dificultades alimentarias.

LA CONTRACARA: LA MALNUTRICION

De acuerdo con los datos de la Encuesta Nacional de Salud y Nutrición (Continua, 2021), entre las y los menores de 23 meses se encontró que sólo en 68.8% de los casos tienen acceso a una diversidad alimentaria mínima. Asimismo, entre menores de cinco años, en 2021, se encontró una prevalencia de 12.6% de baja talla para la edad; así como 7.8% de sobrepeso u obesidad.

Entre la población de 5 a 11 años, la prevalencia de sobrepeso más obesidad fue de 37.4%; mientras que, entre la población de 12 a 19 años, el indicador fue de 42.9 por ciento

EXIJAMOS UN CAMBIO

México Social te invita a exigir al Presidente de la República y a diputados federales, que tripliquen los recursos para erradicar el hambre de la ni-

ñez. Hacerlo es no sólo posible, sino urgente.

Puedes firmar la petición aquí: https://chng.it/64rVJs2b

EL DRAMA PERMANENTE

De acuerdo con los datos del Coneval, entre 2008 y 2020, el porcentaje de niñas, niños y adolescentes en condiciones de pobreza se ha mantenido permanentemente por arriba de 50%. Ese indicador implica una suma de 19.5 millones de menores de 18 años que estaban en pobreza multidimensional en el año 2020; y de cuya suma, 3.9 millones estaban en pobreza extrema, una cifra mayor en 500 mil niñas y niños más que en 2018, es decir, medio millón más que vivían en hogares donde, ni destinando todos sus recursos a la compra de alimentos, podían satisfacer sus necesidades alimentarias.

UNA TRAGEDIA INADMISIBLE

Hay entidades de la República donde en decenas de miles de hogares, alrededor de un millón de niñas y niños se acuestan a dormir con hambre, o comen una vez al día, o incluso, en los últimos tres meses previos al levantamiento de la encuesta, no comieron en todo el día. Se trata de una tragedia inadmisible que llama a la construcción de una estrategia de emergencia para aliviar el hambre de las niñas y niños que sufren todos los días la desesperanza de no tener nada qué llevarse a la boca. Si un desayuno caliente tiene un costo de cuota de recuperación, en promedio, de 5 pesos al día, una inversión de 2 mil millones de pesos adicionales al año, podría reducir significativamente este indicador de vergüenza. Sin duda, el país podría y sobre todo debería pagarlo.

PERIÓDICO	PÁGINA	FECHA	SECCIÓN
EL UNIVERSAL	PP-7	31/01/2023	LEGISLATIVO

PRESENTAN LA PLATAFORMA MEXICOLECTIVO

Miembros de la sociedad civil, legisladores, académicos y excandidatos presidenciales se unen para promover un diálogo nacional ciudadano y defender la democracia. |

"No se descarta impulsar candidato a la Presidencia"

Surge **Mexicolectivo, organización que busca plantear alternativas a problemas nacionales de cara a 2024**; prevén presentar documento con propuestas en junio

OTILIA CARVAJAL Y ENRIQUE GÓMEZ
—nacion@eluniversal.com.mx

Con la ausencia del excandidato a la Presidencia de la República, Cuauhtémoc Cárdenas, se presentó Mexicolectivo, una organización de ciudadanos que busca lanzar una serie de propuestas alternativas de cara a las elecciones presidenciales de 2024. Además, no descarta impulsar candidatos desde este proyecto.

Pese a ser uno de los impulsores del colectivo, Cárdenas no estuvo en el evento ni envió algún mensaje. Los asistentes dijeron desconocer los motivos.

A la reunión acudieron excandidatos presidenciales, académicos, integrantes de la sociedad civil, legisladores, deportistas, activistas, entre otros para conocer el documento *Punto de partida. Una nueva visión de país*, del colectivo.

El exrector de la UNAM José Narro señaló que no descartan presentar un perfil para que sea candidato a la Presidencia de la República en 2024.

Al ser cuestionado sobre si sólo presentará propuestas o impulsará un candidato rumbo a 2024, respondió: "Tenemos que discutirlo entre todos, hoy es un punto de partida y no tenemos punto de llegada, sabemos lo que queremos hacer, muy claro, pero después será el momento de discutir todo eso. No se descarta nada en este país, siempre y cuando sea en favor de México".

El excandidato presidencial Francisco Labastida añadió que no sólo contemplan proponer candidato para la Presidencia de la República, sino para otros cargos, como presidentes municipales, diputados y senadores.

"No es un candidato, son 3 mil 200, porque son seis a gobernador, 500 diputados federales, mil 200 locales, mil 200 y tantos presidentes municipales, 128 senadores y el Presidente", explicó.

Aseveró que buscarán que los partidos políticos de la alianza Va por México y Movimiento Ciudadano (MC) se unan al proyecto.

El coordinador nacional de MC, Dante Delgado, negó que la plataforma Mexicolectivo tenga como objetivo impulsar a un candidato en 2024, ya que, subrayó, se trata de una iniciativa ciudadana. "No creo que sea en este momento la visión que se tiene en el grupo promotor", dijo.

Advierten riesgo para la democracia

En su documento inicial, el colectivo advierte que la democracia está en riesgo "tanto por su asedio desde el poder, como por los desencantos populares, impotencias institucionales y corruptelas impunes".

Señala que las reformas políticas fortalecieron a los partidos, pero no a la ciudadanía. La nueva democracia, indica, deberá reconstruir confianza y fraternidad con libertad y respeto a la ley.

"Vivimos en México un Estado omiso en el cumplimiento de sus obligaciones, que concentra el poder con autoritarismo y discrecionalidad, que se militariza, que destruye instituciones; con una democracia bajo acecho y con grandes ineficiencias", apunta.

"Hoy, tenemos un gobierno que no es responsable ni plural, que no ofrece certidumbre y sin autonomía ni independencia judicial y con un Poder Legislativo en gran parte sometido y abyecto. Las políticas de inversión y las cuentas públicas, así como los

programas de gobierno, son un desastre", sostiene.

En la presentación de Mexicolectivo, el coordinador de la plataforma, Rodrigo Borrás explicó que se trata de un medio para participar en distintos temas y soluciones para el país, que se concentrarán en un documento que será presentado en junio.

"En los próximos meses con nuestra participación iremos alimentando la plataforma para que llegando a junio tengamos un documento que nos represente a todos y sea la base de una nueva forma de participar", señaló.

La senadora Patricia Mercado recordó que hace más de un año este diálogo comenzó a multiplicarse, mientras invitaban a más personas. Además, dijo que muchas ideas surgieron de las conversaciones que provocó el libro *Por una democracia progresista*, de Cuauhtémoc Cárdenas.

Expuso que se trata de un diálogo entre quienes creen en la pluralidad, tolerancia, respeto al derecho y al punto de vista de otros, con la convicción de debatir en paz para encontrar puntos de partida afines y propósitos comunes sin borrar los disensos.

El documento *Punto de partida* abarca distintas temáticas como seguridad, legalidad, justicia, democracia, gobernabilidad, así como pobreza y desigualdad. También aborda la prosperidad desglosada en economía, empleo y productividad. Contempla los apartados de marginación y discriminación, así como globalización y medio ambiente. ●

INVITADOS

Algunos de los asistentes a la presentación del colectivo.

- **Diego Valadés**, exministro de la Suprema Corte de Justicia.
- **Alejandra Barrales**, excandidata a la Jefatura de Gobierno de la Ciudad de México.
- **Juan Pablo Castañón**, expresidente del Consejo Coordinador Empresarial.
- **Josefina Vázquez Mota**, excandidata presidencial.
- **Francisco Labastida**, excandidato presidencial.
- **Patricia Mercado**, senadora.
- **Dante Delgado**, coordinador nacional de Movimiento Ciudadano.
- **José Narro Robles**, exrector de la UNAM.
- **Benito Nacif Hernández**, exconsejero del INE.
- **Beatriz Pagés**, exdiputada.
- **Marco Antonio Baños**, exconsejero del INE.
- **Margarita Luna Ramos**, ministra en retiro de la SCJN.
- **Ivonne Ortega**, diputada de Movimiento Ciudadano.
- **Salomón Chertorivsky**, diputado de MC.
- ***Juanito***, exdelegado de Iztapalapa.
- **Gibrán Ramírez**, analista.
- **Carlos Elizondo Mayer**, exrepresentante de México ante la OCDE.
- **Francisco Barnés de Castro**, exrector de la UNAM.
- **Guillermo García Alcocer**, extitular de la CRE.
- **José Ramón Cossío**, ministro en retiro de la SCJN.

MEXICOLECTIVO

"Vivimos un Estado omiso en el cumplimiento de sus obligaciones, que concentra el poder con autoritarismo, que destruye instituciones, con una democracia bajo acecho"

EL DATO

Muchas de las ideas de Mexicolectivo surgieron del libro *Por una democracia progresista*, de Cuauhtémoc Cárdenas, quien no asistió pese a ser invitado.

"Urgente, reforma de salud"

● A México le urgen dos reformas para reducir la pobreza y la desigualdad en el país, señaló José Narro, exrector de la UNAM, en la presentación de Mexicolectivo.

"Debemos esmerarnos en diseñar, acordar y poner en marcha, entre otras, dos de las reformas que más le urgen al país, la de salud, y por supuesto la educativa", enfatizó Narro Robles.

En el documento *Punto de partida. Una nueva visión de país*, presentado ayer, señala que el sistema de salud mexicano se ha venido desmantelando y el desabasto de medicamentos sigue cobrando vidas. ● **Enrique Gómez**

Recorrerán país en 6 meses

● El excandidato presidencial Francisco Labastida Ochoa señaló que realizarán recorridos por el país, durante seis meses, para recoger propuestas que enriquezcan el documento *Punto de partida. Una nueva visión de país*.

"Estas propuestas son, como se llama, el punto de partida. Vamos a trabajar durante seis meses con básicamente dos temas: recorridos geográficos por estados para precisar necesidades y potencialidad en ellos", precisó.

Además, Labastida aseguró que analizarán los casos que vayan recogiendo para proponer soluciones que se incorporarán al proyecto final. ● **Enrique Gómez**

"Reforzar instituciones, la tarea"

● El exministro de la Suprema Corte Diego Valadés advirtió que el deterioro institucional en el país se acelera, por lo que se debe "cambiar el rumbo" y fortalecer el pluralismo.

En la presentación de Mexicolectivo, sostuvo que tienen la "tarea colosal" de recuperar la vida institucional y sanar el tejido social mediante instituciones que restauren el Estado de derecho, la legalidad y la confianza.

"Los mexicanos padecemos arbitrariedad en el ejercicio del poder, discrecionalidad en la aplicación de recursos públicos, manipulación de la verdad, carencia de servicios, uso político de la pobreza, violencia impune", expresó. ● **Otilia Carvajal**

"No hay colores ni partidos"

● El coordinador nacional de Movimiento Ciudadano, Dante Delgado, estimó que en los próximos cinco meses se alcanzará la participación de un millón de personas en Mexicolectivo, a través de plataformas digitales y encuentros en todo el país.

Subrayó que es un ejercicio ciudadano y no una plataforma de partidos de oposición: "No hay colores, está por encima de los partidos. Aquí vieron gente muy destacada en la vida pública del país que ha tenido responsabilidades estatales, municipales, pero sobre todo prevaleció la presencia de mujeres y hombres de todos los sectores de la sociedad", dijo. ● **Otilia Carvajal**

Mexicolectivo concentra a exministros de la Suprema Corte de Justicia, académicos, legisladores, activistas, deportistas, excandidatos presidenciales, miembros de la sociedad civil, entre otros.

PERIÓDICO	PÁGINA	FECHA	SECCIÓN
EXCELSIOR	13	31/01/2023	LEGISLATIVO

PRESENTAN PROYECTO ANTE EL CONGRESO

Plantean que a titular de la CNDH lo elija el pueblo

COMO DEFENSORÍA CIUDADANA, la institución pide potenciar alcances; no tiene facultades para iniciativa: ONG

DE LA REDACCIÓN
nacional@gimm.com.mx

La Comisión Nacional de Derechos Humanos (CNDH) presentó al Congreso de la Unión una iniciativa de ley, pese a que no está dentro de sus facultades, para elevar al organismo en Defensoría Nacional de los Derechos del Pueblo.

A través de un comunicado, el organismo autónomo detalló que presentó el proyecto de decreto "no para atender únicamente a los pobres como equivocadamente se ha señalado, sino también para reafirmar su autonomía y potenciar los alcances de su misión, de manera que se observe íntegramente el mandato que desde 2011 otorga nuestra Constitución".

Añadió que se impulsa ampliar sus alcances, incorporando el principio propersona en todas sus acciones y resoluciones.

Otro de los puntos que resalta la CNDH es que las que las quejas tendrán el tratamiento de recursos de exigibilidad, bajo la lógica de que es obligación de las autoridades proteger los derechos humanos de la ciudadanía.

También incorpora la facultad de solicitar medidas cautelares cuando éstas se requieran para proteger los derechos humanos o evitar la consumación de daños irreparables.

Las recomendaciones que emita la Defensoría Nacional de los Derechos del Pueblo será exigibles por sí misma para hacerlas cumplir, sin depender de Senado, como actualmente sucede.

Expuso que la iniciativa no es producto de trabajo de gabinete, ni es obra de académicos ni juristas, "sino de personas que se acercan a esta comisión en espera de resolución a las quejas que interponen por violaciones a sus derechos humanos".

La iniciativa detalla que se asigna a la Defensoría la supervisión de la progresividad de los derechos, a partir de evaluaciones, prácticas administrativas, programas, políticas públicas y presupuestos, así como del cumplimiento de resoluciones internacionales.

El titular del organismo y su consejo consultivo serán electos por el pueblo, eliminando la posibilidad de reelección. Ninguna autoridad o funcionario dará instrucciones a la Defensoría y ningún servidor público "de la misma se sujetará a orientación o presión externa".

Por otra parte, el Centro Prodh destacó que la CNDH no tiene facultades para presentar iniciativas, además de que la propuesta tiene modificaciones inadecuadas.

PERIÓDICO	PÁGINA	FECHA	SECCIÓN
EL ECONOMISTA	40	31/01/2023	LEGISLATIVO

Plantean reformar la Comisión y convertirla en Defensoría

Buscan que titular de CNDH se elija por voto popular

- Cambios no son necesarios, ya se cuenta con atribuciones: expertos

Arturo Rojas
politica@eleconomista.mx

La Comisión Nacional de los Derechos Humanos (CNDH) presentó una iniciativa de Reforma Constitucional que la elevaría al rango de la Defensoría Nacional de los Derechos del Pueblo.

En un comunicado, se informó que la presidenta de la institución, María Rosario Piedra Ibarra, dijo a la Comisión Permanente del Congreso de la Unión que la CNDH vive una crisis profunda desde hace tres años, aunque se emiten más acciones de inconstitucionalidad, recomendaciones y los expedientes concluidos son mayores, pero ha llegado el momento de consolidar cambios mediante una reforma.

Piedra Ibarra consideró que dicha reforma no debe ser cosmética, sino que debe estar centrada en un cambio que ponga en el centro a las víctimas y a quienes corren peligro de serlo.

Entre las propuestas que realizó la presidenta de la CNDH, para reformar el Artículo 102 apartado B de la Constitución Política de los Estados Unidos Mexicanos y la Ley de la Comisión Nacional de los Derechos Humanos, está el incorporar el principio de pro persona en todas las acciones de la CNDH.

También la facultad para incorporar medidas cautelares para proteger los derechos humanos.

"Que la CNDH tenga la potestad de obligar a que se cumplan las recomendaciones que ella emite, sin depender de otro órgano".

Además de obligar a que exista el pluralismo y el equilibrio de género en la composición de la Comisión y en todos los puestos.

De igual manera sugiere que los integrantes del Consejo Consultivo y el titular de la defensoría nacional sean electos por el pueblo y no tengan oportunidad de reelegirse.

Cabe destacar que, al tratarse de una modificación a un artículo de la Constitución, se requiere que exista una mayoría calificada (334 votos, de los 500 legisladores de la Cámara de Diputados u 85 de 128 legisladores en el Senado) para que una reforma de este tipo avance por cualquiera de los recintos legislativos.

Innecesaria

Expertos coincidieron en que la reforma que busca Rosario Piedra Ibarra no es necesaria, ya que la CNDH actualmente cuenta con herramientas para realizar los cambios necesarios en materia de derechos humanos.

Edith Olivares Ferreto, directora de Amnistía Internacional, comentó que actualmente la Comisión ya cuenta con algunos de los puntos que se buscan mejorar en la reforma, como la incorporación del principio pro persona o el poder exigir a las dependencias o instituciones a que cumplan las recomendaciones emitidas.

"Algunos cambios que se denuncian en el comunicado, la CNDH ya tiene esas atribuciones... la figura (jurídica) que tiene la Comisión de Derechos Humanos actualmente es suficiente, está apegada a estándares internacionales y lo que requerimos es que la Comisión desarrolle las labores que ha venido desarrollando y desarrolló en años pasado", dijo.

Alberto Del Castillo Del Valle, académico de la UNAM, expresó que la reforma no es necesaria y parece más "una cuestión meramente de tratar de crear algo para trascender como presidenta de la Comisión".

Por su parte, Lucía de los Ángeles Díaz Henao, directora del Colectivo Solecito, consideró que lo que propone la presidenta Piedra Ibarra no suena mal, pero no fue realizado en su debido momento.

Especialistas consideran que la propuesta parece más "una cuestión de tratar de crear algo para trascender".

Cambios claves de la reforma

1.- La CNDH cambia de nombre a Defensoría Nacional de los Derechos del Pueblo.

2.- Incorpora el principio pro persona en todas sus acciones y resoluciones.

3.- Transforma las Visitadurías Generales en Defensorías Generales y las Visitadurías Adjuntas en Defensorías Adjuntas.

4.- Las quejas tendrán en adelante el tratamiento de recursos de exigibilidad.

5.- Incorpora la facultad de solicitar medidas cautelares o precautorias cuando se requieran.

6.- El seguimiento a las recomendaciones será por parte de la misma Defensoría. Se le quita la facultad al Senado.

7.- La Defensoría podrá dar seguimiento del ejercicio del gasto público como parte de sus tareas en defensa de derechos fundamentales.

8.- El titular de la Defensoría y el Consejo Consultivo se elegirán vía voto de la ciudadanía y no puede haber reelección.

9.- El titular y quien ocupe cargos de alto mando en la Defensoría no podrá buscar un cargo de elección popular en el año siguiente al término de su responsabilidad.

10.- Elimina el requisito de contar con título de licenciado en derecho para su personal y privilegia la experiencia en la defensa de los derechos humanos.

Fuente: CNDH

Se pretende hacer de la defensa de los derechos humanos una auténtica política de Estado, de acuerdo con la titular de la CNDH. FOTO: ESPECIAL

> **Anteriormente, era un hábito reunirnos con ellos. Esta gente (la actual presidenta de la CNDH) simplemente nos hicieron a un lado".**
>
> **Lucía de los Ángeles Díaz,**
> DIRECTORA DEL COLECTIVO SOLECITO.

PERIÓDICO	PÁGINA	FECHA	SECCIÓN
La Razón	1, 12	31/01/2023	LEGISLATIVO

CNDH pide volverse Defensoría y que pueblo elija titular

REVELA organismo iniciativa para reconfigurarse; elimina requisito de tener título en Derecho para trabajar ahí. **pág. 12**

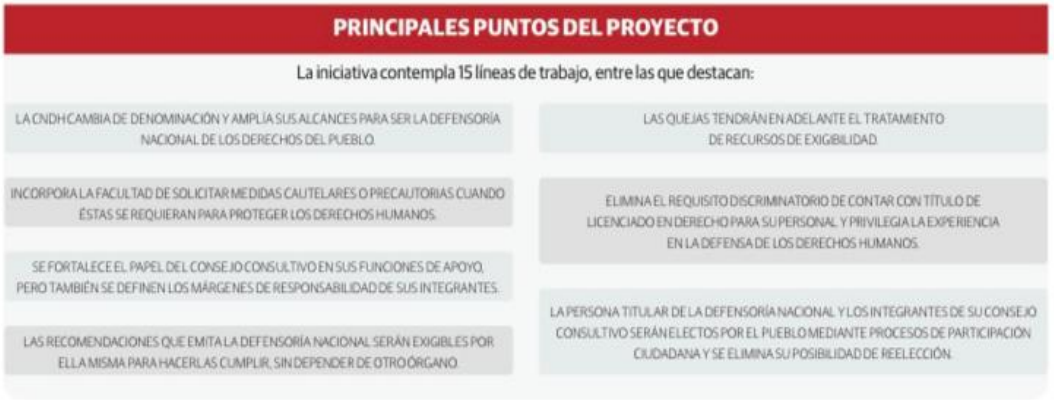

Envía a Congreso proyecto de reforma

CNDH plantea volverse Defensoría del Pueblo

• Por Jorge Chaparro
jorge.chaparro@razon.com.mx

PROPONE QUE que ombudsperson sea elegido por el pueblo y que no requiera título de licenciado en Derecho para ejercer; reconoce que iniciativa no cuenta con el respaldo de expertos

La Comisión Nacional de los Derechos Humanos (CNDH) formalizó su iniciativa para convertirse en Defensoría del Pueblo, con la cual propone que el ombudsperson sea elegido por el pueblo y plantea que ya no se requiera el título en Derecho para trabajar en la institución.

Ayer envió a las cámaras de Diputados y de Senadores su propuesta de reforma cuyo objetivo, señaló el organismo, "es reafirmar su autonomía y potenciar los alcances de su misión".

La iniciativa, mencionó el órgano autónomo en un comunicado, responde "al clamor de las víctimas, quienes reiteradamente señalan su preocupación por la falta de cumplimiento de las recomendaciones emitidas por la CNDH, sobre todo en el ámbito local".

Comprende 15 líneas de trabajo: Que la CNDH cambia de denominación y amplía sus alcances para ser la Defensoría Nacional de los Derechos del Pueblo; incorpora el principio pro persona en todas sus acciones y resoluciones; transforma las visitadurías generales y las visitadurías adjuntas en defensorías general y adjuntas; las quejas tendrán en adelante el tratamiento de recursos de exigibilidad, pues las autoridades están obligadas a respetar los derechos humanos de las personas.

A partir de estos cambios, la CNDH contará con la facultad de solicitar medidas cautelares o precautorias para proteger los derechos humanos o para evitar daños irreparables; podrá exigir que sus recomendaciones se cumplan, sin depender de otro órgano; será responsable de verificar la progresividad de los derechos humanos y hace obligatorio el pluralismo y el equilibrio de género en la composición de su personal, además de promover una cultura de paz mediante el estudio y divulgación de los derechos humanos.

El titular de la Defensoría Nacional y los integrantes de su Consejo Consultivo serán electos mediante procesos de participación ciudadana, y no podrán reelegirse; fortalecerá al Consejo Consultivo como órgano consultor y de asesoría.

También se reafirma la autonomía del organismo, eliminando la posibilidad de politizar o partidizar la interpretación y defensa de los derechos humanos. Su titular y quien ocupe cargos de alto mando en la Defensoría no podrá buscar un cargo de elección popular durante el año siguiente al término de su responsabilidad; se privilegia la atención directa a las víctimas y elimina la intermediación, que ha provocado negociaciones sobre los derechos humanos, y elimina el requisito discriminatorio de contar con título de licenciado en derecho para su personal.

Con este cambio, se pretende "proteger con muchos mayores elementos y alcances los derechos del pueblo, acompañar a las víctimas y a quienes están en riesgo de serlo para asumir su defensa, incluso antes de que se consumen las violaciones".

Reconoció que no cuenta con el respaldo de investigadores, ni juristas, sino que la propuesta se elaboró con base en la experiencia de "las personas que se acercan a esta Comisión en espera de resolución a las quejas que interponen por violaciones a derechos humanos".

EL DATO

EN SUS REDES, la CNDH justifica la reforma señalando que desde su creación incrementó su presupuesto en 300%, haciéndola la oficina de defensa de derechos más costosa de Latinoamérica.

PERIÓDICO	PÁGINA	FECHA	SECCIÓN
DIARIO ContraRéplica	PP-7	31/01/2023	LEGISLATIVO

CNDH PLANTEA TRANSFORMARSE EN DEFENSORÍA DEL PUEBLO.

Propone CNDH convertirse en Defensoría de los Derechos del Pueblo

ROSARIO PIEDRA IBARRA asegura haber reducido los gastos del organismo

POR ELIA CRUZ CALLEJA
nacion@contrareplica.mx

La presidenta de la Comisión Nacional de Derechos Humanos (CNDH), Rosario Piedra Ibarra, envió una iniciativa de ley ante el Congreso de la Unión para elevar la comisión a un rango de Defensoría del Pueblo, con la que asegura se reafirmará su autonomía y se potenciará los alcances de su misión.

La presidenta y también activista rechazó que el cambio de nombre y atribuciones que se pretende tener con la reforma "no es únicamente para atender a los pobres" como equivocadamente se ha señalado, sino que se trata de aumentar los alcances que actualmente tiene la comisión.

Piedra Ibarra señaló que desde hace tres años la CNDH vive una profunda transformación, pues con menos recursos, atendiendo a la austeridad republicana asumida por toda la administración pública federal, se han logrado emitir más acciones de inconstitucionalidad, más recomendaciones y se han concluido un número importante de expedientes, por lo que ahora es importante consolidar estos cambios a través de la reforma.

"La reforma está plenamente justificada por la realidad y la experiencia. Es además producto de un clamor de las víctimas, quienes reiteradamente señalan su preocupación por la falta de cumplimiento de las recomendaciones emitidas por la CNDH, sobre todo en el ámbito local. La iniciativa, pues, no es producto de un trabajo de gabinete, no es obra de académicos ni juristas sino de las personas que se acercan a esta Comisión en espera de resolución a las quejas que interponen por violaciones a derechos humanos", señaló.

E incluso, asegura que desde hace tiempo se ha cuestionado la operación, gasto y los resultados obtenidos por la comisión, por lo que reiteró la importancia de la reforma, pero al tiempo dijo que los cuestionamientos históricos hacia la CNDH tienen que ver con la visión que se tenía de los gobiernos de no respetar los derechos humanos, y con la idea neoliberal de tener organismos burocráticos.

En cambio, afirma Rosario Piedra, bajo su administración se han hecho esfuerzos importantes para revertir esas condiciones de privilegios.

La CNDH insiste en que es muy importante la iniciativa de ley debido a que hasta ahora el modelo por el que se rige es que solo está facultada para emitir "recomendaciones" las cuales no tienen carácter de obligatoriedad y que muchas veces no se cumplen, y que además se mantienen estancadas en las acciones reactivas cuando lo más importante de un país como México es prevenir las violaciones, asumir su resolución con la rapidez y eficacia y sobre todo, incidir en la definición de políticas públicas. •

La iniciativa no es producto del gabinete. Especial

CÁMARA DE DIPUTADOS
LXV LEGISLATURA

H. CÁMARA DE DIPUTADOS
LXV LEGISLATURA
SECRETARÍA DE SERVICIOS ADMINISTRATIVOS Y FINANCIEROS
DIRECCIÓN GENERAL DE RECURSOS MATERIALES Y SERVICIOS
CONVOCATORIA

La Cámara de Diputados del H. Congreso de la Unión con fundamento en el artículo 134 de la Constitución Política de los Estados Unidos Mexicanos; artículos 4o. fracción VIII, 27 primer párrafo, 28 fracción I inciso a.), 29 primer párrafo, 30, 31, 32 y 33 de la Norma de Adquisiciones, Arrendamientos y Servicios de la Cámara de Diputados, convoca a las personas morales y/o personas físicas con actividad empresarial que tengan interés en participar en la Licitación Pública número **HCD/LXV/LPN/04/2023**, para la contratación del **"SERVICIO INTEGRAL PARA LA CONSERVACIÓN DE INSTALACIONES DE LA CÁMARA DE DIPUTADOS"**, que se desarrollará conforme a lo siguiente:

Número de Licitación	Nombre	Visita a los sitios de prestación de los servicios	Junta de Aclaraciones a las Bases	Presentación y Apertura de Propuestas
HCD/LXV/LPN /04/2023	SERVICIO INTEGRAL PARA LA CONSERVACIÓN DE INSTALACIONES DE LA CÁMARA DE DIPUTADOS.	07 de febrero de 2023, a las 11:00 horas.	10 de febrero de 2023, a las 11:00 horas.	17 de febrero de 2023, a las 11:00 horas.

Las Bases y sus especificaciones estarán a disposición para consulta de las personas morales y/o personas físicas con actividad empresarial interesadas, previo a la realización de pago, en el portal de Adquisiciones de la Cámara de Diputados http://pac.diputados.gob.mx y en las oficinas de la Dirección de Adquisiciones de la H. Cámara de Diputados, ubicada en: Avenida Congreso de la Unión, número 66, Colonia El Parque, C.P. 15960, Alcaldía Venustiano Carranza, Ciudad de México, Edificio "E", Cuarto Piso, ala Sur, de 10:00 a 14:30 horas y de 17:00 a 18:00 horas, a partir de la publicación de la presente convocatoria y hasta el **06 de febrero de 2023,** a las **18:00 horas.**

- Será requisito para poder participar en la Licitación, realizar el pago de las Bases de la Licitación.
- El costo de las Bases (no reembolsable) es de $5,000.00 (cinco mil pesos 00/100 M.N.), y deberá ser depositado a favor de la H. Cámara de Diputados, a partir de la publicación de la presente convocatoria y hasta el **06 de febrero de 2023**, a las **18:00 horas**, en alguna de las siguientes cuentas bancarias: Banco Mercantil del Norte, S.A. cuenta número 0549136176, o BBVA México, S.A. cuenta número 0113360970.
- El comprobante de pago de bases, deberá ser entregado dentro del periodo de venta de bases en la Dirección de Adquisiciones, ubicada en el edificio "E", Cuarto Piso, ala Sur, de **10:00 a 14:30 horas** y de **17:00 a 18:00 horas**, debiendo presentar copia simple de su Constancia de Situación Fiscal emitida por el Servicio de Administración Tributaria (SAT).
- Los actos que integran el procedimiento de la Licitación, se llevarán a cabo en la Sala de Eventos de la Dirección de Adquisiciones, ubicada en el Pasillo de las "X", Cuarto Piso ala sur del Edificio "E" de la Cámara de Diputados.
- No podrán participar las personas que se encuentren en alguno de los supuestos del artículo 52 de la Norma de Adquisiciones, Arrendamientos y Servicios de la Cámara de Diputados, la cual se encuentra a disposición para consulta en la página de internet de la H. Cámara de Diputados.
- No se aceptarán propuestas enviadas por medio del Servicio Postal Mexicano, de mensajería o por medios remotos de comunicación electrónica.
- Las propuestas deberán presentarse en idioma español.
- Ninguna de las condiciones contenidas en las bases, así como de las propuestas presentadas por los licitantes podrán ser negociadas.
- Para la presente Licitación, no se otorgará anticipo.
- Para todos los efectos jurídicos, la vigencia de la Orden de Servicio iniciará el 01 de marzo y concluirá el día 31 de diciembre de 2023.
- El plazo para la prestación de los servicios inicia el 01 de marzo y concluye el día 31 de diciembre de 2023.
- El lugar y horario de prestación de los servicios objeto de la presente Licitación, será de conformidad con lo establecido en el numeral 1.6. de las Bases.
- El pago se realizará en pesos mexicanos de curso legal, a mes vencido por servicios realizados, de conformidad con lo establecido en el numeral 1.7. de las Bases.

RICARDO REYNA BARRERA
DIRECTOR GENERAL DE RECURSOS MATERIALES Y SERVICIOS
CIUDAD DE MÉXICO, A 31 DE ENERO DE 2023

CÁMARA DE DIPUTADOS
LXV LEGISLATURA

H. CÁMARA DE DIPUTADOS
LXV LEGISLATURA
SECRETARÍA DE SERVICIOS ADMINISTRATIVOS Y FINANCIEROS
DIRECCIÓN GENERAL DE RECURSOS MATERIALES Y SERVICIOS
CONVOCATORIA

La Cámara de Diputados del H. Congreso de la Unión con fundamento en el artículo 134 de la Constitución Política de los Estados Unidos Mexicanos; artículos 4o. fracción VII, 27 primer párrafo, 28 fracción I inciso a.), 29 primer párrafo, 30, 31, 32 y 33 de la Norma de Adquisiciones, Arrendamientos y Servicios de la Cámara de Diputados, convoca a las personas morales y/o personas físicas con actividad empresarial que tengan interés en participar en la Licitación Pública número **HCD/LXV/LPN/04/2023**, para la contratación del **"SERVICIO INTEGRAL PARA LA CONSERVACIÓN DE INSTALACIONES DE LA CÁMARA DE DIPUTADOS"**, que se desarrollará conforme a lo siguiente:

Número de Licitación	Nombre	Visita a los sitios de prestación de los servicios	Junta de Aclaraciones a las Bases	Presentación y Apertura de Propuestas
HCD/LXV/LPN /04/2023	SERVICIO INTEGRAL PARA LA CONSERVACIÓN DE INSTALACIONES DE LA CÁMARA DE DIPUTADOS.	07 de febrero de 2023, a las 11:00 horas.	10 de febrero de 2023, a las 11:00 horas.	17 de febrero de 2023, a las 11:00 horas.

Las Bases y sus especificaciones estarán a disposición para consulta de las personas morales y/o personas físicas con actividad empresarial interesadas, previo a la realización de pago, en el portal de Adquisiciones de la Cámara de Diputados http://poc.diputados.gob.mx y en las oficinas de la Dirección de Adquisiciones de la H. Cámara de Diputados, ubicada en Avenida Congreso de la Unión, número 66, Colonia El Parque, C.P. 15960, Alcaldía Venustiano Carranza, Ciudad de México, Edificio "E", Cuarto Piso, ala Sur, de 10:00 a 14:30 horas y de 17:00 a 18:00 horas, a partir de la publicación de la presente convocatoria y hasta el **06 de febrero de 2023**, a las **18:00 horas.**

- Será requisito para poder participar en la Licitación, realizar el pago de las Bases de la Licitación.
- El costo de las Bases (no reembolsable) es de $5,000.00 (cinco mil pesos 00/100 M.N.), y deberá ser depositado a favor de la H. Cámara de Diputados, a partir de la publicación de la presente convocatoria y hasta el **06 de febrero de 2023**, a las **18:00 horas**, en alguna de las siguientes cuentas bancarias: Banco Mercantil del Norte, S.A. cuenta número 0549136176; o BBVA México, S.A. cuenta número 0113360970.
- El comprobante de pago de bases, deberá ser entregado dentro del periodo de venta de bases en la Dirección de Adquisiciones, ubicada en el edificio "E", Cuarto Piso, ala Sur, de **10:00 a 14:30 horas** y de **17:00 a 18:00 horas**, debiendo presentar copia simple de su Constancia de Situación Fiscal emitida por el Servicio de Administración Tributaria (SAT).
- Los actos que integran el procedimiento de la Licitación, se llevarán a cabo en la Sala de Eventos de la Dirección de Adquisiciones, ubicada en el Pasillo de las "X", Cuarto Piso ala sur del Edificio "E" de la Cámara de Diputados.
- No podrán participar las personas que se encuentren en alguno de los supuestos del artículo 52 de la Norma de Adquisiciones, Arrendamientos y Servicios de la Cámara de Diputados, la cual se encuentra a disposición para consulta en la página de internet de la H. Cámara de Diputados.
- No se aceptarán propuestas enviadas por medio del Servicio Postal Mexicano, de mensajería o por medios remotos de comunicación electrónica.
- Las propuestas deberán presentarse en idioma español.
- Ninguna de las condiciones contenidas en las bases, así como de las propuestas presentadas por los licitantes podrán ser negociadas.
- Para la presente Licitación, no se otorgará anticipo.
- Para todos los efectos jurídicos, la vigencia de la Orden de Servicio iniciará el 01 de marzo y concluirá el día 31 de diciembre de 2023.
- El plazo para la prestación de los servicios inicia el 01 de marzo y concluye el día 31 de diciembre de 2023.
- El lugar y horario de prestación de los servicios objeto de la presente Licitación, será de conformidad con lo establecido en el numeral 1.6. de las Bases.
- El pago se realizará en pesos mexicanos de curso legal, a mes vencido por servicios realizados, de conformidad con lo establecido en el numeral 1.7. de las Bases.

RICARDO REYNA BARRERA
DIRECTOR GENERAL DE RECURSOS MATERIALES Y SERVICIOS
CIUDAD DE MÉXICO, A 31 DE ENERO DE 2023

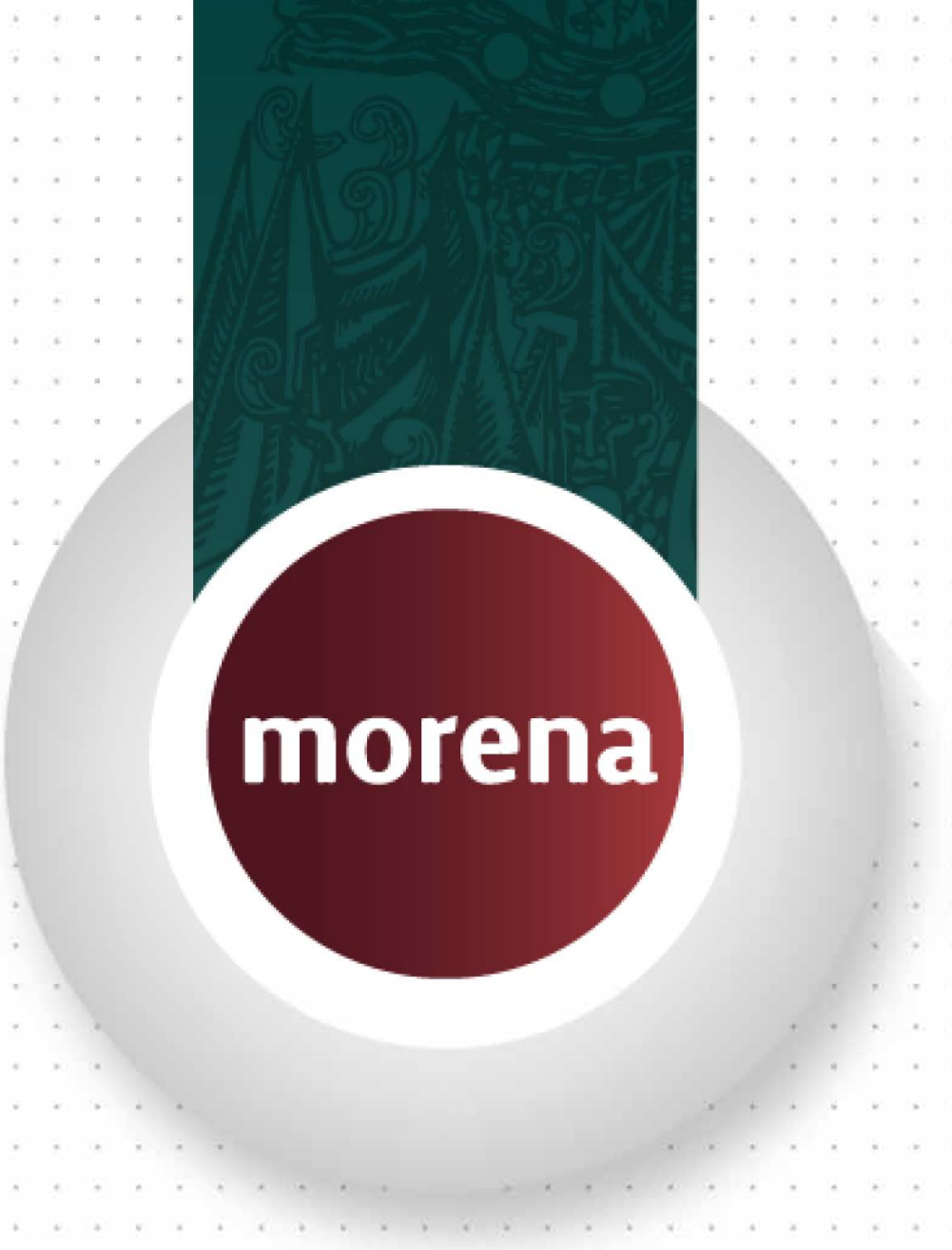

GRUPO PARLAMENTARIO
DE LA LXV LEGISLATURA

COORDINACIÓN DE COMUNICACIÓN SOCIAL

"2023, AÑO DE FRANCISCO VILLA, EL REVOLUCIONARIO DEL PUEBLO".

PERIÓDICO	PÁGINA	FECHA	SECCIÓN
MILENIO TELEVISIÓN	0	31/01/2023	LEGISLATIVO

Llama Adán Augusto a diputados a consolidar la 4T.

El secretario de Gobernación, Adán Augusto López, declaró a los legisladores de Morena que su participación será esencial para concretar el Movimiento de la Cuarta Transformación, principalmente en lo que se refiere al tema de la Reforma Electoral. “Es la hora de ir a consolidar lo que ustedes hacen aquí en Cámara, tiene también que verse reflejado en sus espacios, en sus territorios. Todo eso va a contribuir enormemente para que el próximo año, que el movimiento al que ustedes representan pueda ver ratificado ese resultado en las urnas”, sostuvo el funcionario.

https://onedrive.live.com/?authkey=%21AL12Or61F0vLbIQ&cid=75F18D3264FEE48F&id=75F18D3264FEE48F%212632&parId=75F18D3264FEE48F%212620&o=OneUp

PERIÓDICO	PÁGINA	FECHA	SECCIÓN
infobae		31/01/23	LEGISLATIVO

Nuevos consejeros del INE: Segob apoya que sea la suerte quien defina la última parte del proceso

Adán Augusto López, titular de la Secretaría de Gobernación (**Segob**), respaldó que sea a través de la insaculación (sorteo) como se elija a los cuatro nuevos consejeros del Instituto Nacional Electoral (**INE**), esto porque en abril se va **Lorenzó Córdova, Ciro Murayama**, Adriana Margarita Favela Herrera y José Roberto Ruiz Saldaña.

Durante la sesión Plenaria de **Movimiento Regeneración Nacional** (**Morena**), López Hernández señaló este lunes 30 de enero que este método **inhibirá el "cuotismo"** y el "deberle el puesto" a una corriente democrática en particular, por lo que la composición del próximo Consejo Electoral sería una de las más libres desde que se constituyó dicho organismo.

"No hay que tenerle miedo a ello, así es: va a ser por insaculación. Nosotros somos contrarios al 'cuotismo'; por eso acabaron con el país, se lo repartían como botín y esos cargos eran primordiales para ellos"

Nuevos consejeros del INE: Segob apoya que sea la suerte quien defina la última parte del proceso - Infobae

PERIÓDICO	PÁGINA	FECHA	SECCIÓN
Forbes México		31/01/23	LEGISLATIVO

Puede ser encuesta, pero que no la haga Morena, dice Monreal sobre candidatura presidencial

Después de meses rechazando que se elija al candidato de Morena para la presidencia en 2024 por encuesta, Ricardo Monreal finalmente accedió, pero con la condición de que no la haga el propio partido.

“Puede ser encuesta, pero que no la levante el partido, sino que sean entes ajenos al partido, profesionales, imparciales, con calidad y prestigio, que son encuestadoras: podrían ser tres encuestadoras principales y dos espejos”, comentó el senador.

Al finalizar su participación en la Reunión Plenaria de los diputados de Morena en San Lázaro, Monreal, quien en meses pasados acusó preferencia para algunos aspirantes presidenciales, comentó que este encuentro es un primer paso, pero se requiere voluntad para emparejar el piso.

“No soy ingenuo y el hecho de haberme incluido es un primer paso, pero se requiere mucha voluntad política para emparejar el piso, para fijar reglas equitativas, para no hacer uso de recursos públicos de manera indebida, falta mucho. Estamos empezando, es un buen comienzo”, declaró el legislador, aunque reiteró que él prefiere una elección primaria.

Puede ser encuesta, pero que no la haga Morena, dice Monreal sobre candidatura presidencial (forbes.com.mx)

PERIÓDICO	PÁGINA	FECHA	SECCIÓN
Forbes México		31/01/23	LEGISLATIVO

Nada está por encima del proyecto de la 4T: Claudia Sheinbaum

Durante la plenaria de los diputados de Morena, la jefa de Gobierno, Claudia Sheinbaum, llamó a la unidad y a que nada debe estar por encima del proyecto de la Cuarta Transformación.

“Tenemos que tener en cuenta las causas y principios, por las que luchamos, porque nosotros no dejamos de luchar (...). Esas causas de las que formamos parte son esencia de nuestro movimientos. Por eso, por encima de todo, cuando hablamos de la unidad: no hay nada que esté por encima del proyecto de transformación”, dijo la mandataria estatal.

Al ser la tercera participante de este encuentro, donde estarán todas las “corcholatas” de López Obrador para la candidatura presidencial, Shientaum reiteró que por encima de todo está el proyecto del mandatario federal.

Al hablar del Metro, la jefa de Gobierno solicitó a los diputados le ayuden a “cerrar las calumnias” que se dicen sobre ella, pues ha sido criticada por la falta de inversión a este transporte colectivo. Además, al reiterar el llamado de unidad pidió que sean defendidos los compañeros calumniados.

Nada está por encima del proyecto de la 4T: Claudia Sheinbaum (forbes.com.mx)

PERIÓDICO	PÁGINA	FECHA	SECCIÓN
MILENIO TELEVISIÓN	0	31/01/2023	LEGISLATIVO

Sheinbaum presente en la Cuarta Reunión Plenaria de Morena

En la Reunión Plenaria de los legisladores de Morena está la jefa de Gobierno de la Ciudad de México, Claudia Sheinbaum: “Yo creo que todos nos sentimos orgullosos de este momento histórico que estamos viviendo y la verdad quiero decir que yo, en particular, me siento muy orgullosa de todos y todas de esta fracción parlamentaria, de ustedes, de nuestros partidos aliados, han sacado la casta, han entrado al debate y han mostrado el patriotismo en cada una de las leyes que se han aprobado, de las reformas que se han aprobado y han puesto al centro lo que representa el proyecto de la Transformación”.

https://onedrive.live.com/?authkey=%21AKH9wbiz33bd%5FIk&cid=75F18D3264FEE48F&id=75F18D3264FEE48F%212619&parId=75F18D3264FEE48F%212596&o=OneUp

PERIÓDICO	PÁGINA	FECHA	SECCIÓN
adn 40	0	31/01/2023	LEGISLATIVO

Morena iniciará reuniones parlamentarias

Todo está preparado para que hoy y mañana los Grupos Parlamentarios de Morena y otros partidos realicen sus reuniones plenarias para iniciar este miércoles el segundo periodo de sesiones ordinarias de la LXV legislatura.

https://onedrive.live.com/?authkey=%21AG28nAag4zcFr0o&cid=75F18D3264FEE48F&id=75F18D3264FEE48F%212608&parId=75F18D3264FEE48F%212596&o=OneUp

PERIÓDICO	PÁGINA	FECHA	SECCIÓN
Forbes México		31/01/23	LEGISLATIVO

Morena lanzará en julio su convocatoria para la candidatura presidencial de 2024

El presidente de Morena, Mario Delgado, adelantó que en julio lanzará la convocatoria para la candidatura presidencial de 2024, la cual se elegirá por encuestas luego de debates entre los aspirantes o "corcholatas", como los nombró el mandatario Andrés Manuel López Obrador.

Al acudir a la reunión plenaria de los diputados de Morena, Delgado mencionó que este proceso comenzará una vez que pasen las elecciones en el Estado de México y en Coahuila, donde llevan como precandidatos únicos a Delfina Gómez y Armando Guadiana, respectivamente.

"Después de las elecciones de Coahuila y del Estado de México ya nos meteremos al tema presidencial y habrá reglas que vamos a establecer después de la elección del Estado de México y Coahuila. Por ejemplo, que podamos tener debates, que podamos tener también un grupo de representantes de cada uno de los perfiles para ir ya viendo lo detalles de cómo va a ser la convocatoria en julio del 23", comentó.

Morena lanzará en julio su convocatoria para la candidatura presidencial de 2024 (forbes.com.mx)

PERIÓDICO	PÁGINA	FECHA	SECCIÓN
EL FINANCIERO	30	31/01/2023	LEGISLATIVO

LO APAPACHAN EN PLENARIA

Ebrard: ganaré la encuesta... pero "que esté bien hecha"

"Lo que pedimos es que respeten los acuerdos", señala el titular de la SRE

VÍCTOR CHÁVEZ
vchavez@elfinanciero.com.mx

Con porras, mariachis y muñecos de *Amlito* y *Marcelito* en mano, el canciller Marcelo Ebrard aseguró que está "requeteconfiado" en que ganará la encuesta interna de Morena que definirá la candidatura presidencial de 2024.

Sin embargo, al acudir ayer a San Lázaro, a la fiesta en que se convirtió la reunión plenaria de los diputados federales morenistas, el secretario demandó que la encuesta "esté bien hecha" y que "se respeten los acuerdos" internos en el partido.

Advirtió que "lo que pedimos es que respeten los acuerdos, que la encuesta esté bien hecha, que la gente pueda participar, eso es lo que estamos viendo y soy optimista", dijo a periodistas, al salir del encuentro con los parlamentarios.

Luego de disfrutar la recepción con música de mariachi –cortesía de la diputada morenista Inés Parra–, Ebrard sostuvo que él ha "acompañado desde hace 25 años y está con Andrés Manuel López Obrador desde antes de que fuera Morena un partido, por eso estamos muy requeteconfiados".

Alegre frente a la música, exclamó que "no es lo mismo estar en la ONU que estar con tu grupo parlamentario". Con el muñeco de trapo en la mano dijo: "Mi carnalito es para ponerlo en mi *vocho*. Ahora ni modo que el INE prohíba esto", retó el aspirante presidencial.

LUCIA FLORES

PETICIÓN. El canciller Marcelo Ebrard, ayer.

En su exposición ante los legisladores evitó hablar de política electoral y de sus aspiraciones personales, y se refirió a los objetivos logrados con el plan de acciones y la diplomacia que ha ejercido. Precisó los acuerdos recientes con Estados Unidos y dijo que entre ellos está el de la regularización de un millón 250 mil mexicanos.

"Lo que tenemos acordado es que los que están distribuidos en 25 ciudades de Estados Unidos son un millón 250 mil; ya los tenemos ubicados. El coordinador de este proyecto es el embajador Esteban Moctezuma, con apoyo de los cónsules, y en México el subsecretario para América del Norte, Roberto Velasco", explicó.

Comentó que también está la firma del convenio con el Banco de México para que los pasaportes y las matrículas consulares sean utilizadas como identificación oficial en el sistema financiero.

Por otra parte, destacó varios puntos sobre su intervención en la reunión plenaria de diputados de Morena, como el fortalecimiento del peso ante el dólar, algo que calificó como "histórico".

"En todo el tiempo que yo llevo de vida, y desde que empecé a trabajar, es la primera vez que veo en un gobierno que se recupere el peso frente al dólar. Siempre nos hemos devaluado; ahora nos estamos revaluando", comentó Ebrard.

"Eso es un trabajo atribuible a nuestro Presidente, gracias al prestigio que tiene México", agregó.

PERIÓDICO	PÁGINA	FECHA	SECCIÓN
infobae		31/01/23	LEGISLATIVO

Marcelo Ebrard fue recibido con mariachis en Plenaria de Morena

Marcelo Ebrard arribó a la Cámara de Diputados como invitado a la cuarta reunión plenaria del grupo parlamentario de Morena, en donde fue recibido con mariachi y porras de sus simpatizantes, quienes coreaban "Marcelo Presidente" y "mi carnal Marcelo".

El secretario de Relaciones Exteriores (SRE) acudió a la llamada **"Pasarela de Corcholatas"** en donde —previo a él— se presentó el senador **Ricardo Monreal** Ávila, la jefa de Gobierno de la Ciudad de México, **Claudia Sheinbaum** Pardo y el titular de la Segob, **Adán Augusto López**; todos aspirantes a la candidatura presidencial.

Sin embargo, el canciller se llevó un recibimiento diferente, pues un grupo de diputados federales le dio la bienvenida con un mariachi interpretando el tema promocional *Con Marcelo Sí* (que hace unos meses fue bajado por órdenes del **INE**), y algunos clásicos como *El Rey*, de José Alfredo Jiménez.

Marcelo Ebrard fue recibido con mariachis en Plenaria de Morena - Infobae

PERIÓDICO	PÁGINA	FECHA	SECCIÓN
infobae		31/01/23	LEGISLATIVO

Van contra vendedores de 47 armas localizadas en casa de Ovidio Guzmán: Marcelo Ebrard

El canciller Marcelo Ebrard Casaubon **aseguró que el** gobierno mexicano rastreará **a quienes vendieron las** 47 armas **que fueron aseguradas en la habitación de** Ovidio Guzmán**, hijo de Joaquín *El Chapo* Guzmán, cuando fue capturado el pasado 5 de enero en** Jesús María**, Sinaloa.**

El titular de la Secretaría de Relaciones Exteriores (SRE) informó desde la plenaria de la Cámara de Diputados que México mantendrá y continuará teniendo como prioridad la **demanda contra armerías de Estados Unidos** que venden equipo que termina en manos del **crimen organizado.**

Aseguró que el **70% de las armas provienen de Estados Unidos** y que algunas de ellas son "de alto poder antiaéreo", por lo que se comprometió a no "soltar" este tema para "reducir ese número de armas".

De acuerdo con lo mencionado por el canciller en San Lázaro, el tipo de **arsenal** localizado en la casa del hijo del *Chapo* no se vende en cualquier armería, por lo que podrían estar involucrados algunos de los comercios ya demandados ante la justicia estadounidense por la SRE.

Van contra vendedores de 47 armas localizadas en casa de Ovidio Guzmán: Marcelo Ebrard - Infobae

PERIÓDICO	PÁGINA	FECHA	SECCIÓN
infobae		31/01/23	LEGISLATIVO

Marcelo Ebrard señaló que García Luna “todavía tiene pendientes” que enfrentar en México

El titular de la Secretaría de Relaciones Exteriores (SRE), **Marcelo Ebrard** Casaubón, aseguró que el extitular de la Secretaría de Seguridad Pública (SSP) —2006-2012—, **Genaro García Luna**, aún tiene “varios asuntos” pendientes judiciales que enfrentar ante las autoridades mexicanas, pese al juicio que está enfrentando en los Estados Unidos.

Al atender a los medios durante su visita a las instalaciones de la Cámara de Diputados, el canciller puntualizó que, aunque el exfuncionario se encuentre enfrentando un proceso judicial en otro país, **México tiene el derecho de reclamar su presencia** en el país para que se compruebe si actuó o no incorrectamente cuando formaba parte del servicio público.

Asimismo, recordó que en los últimos días, la Fiscalía General de la República (FGR) ha señalado que **existen tres órdenes de aprehensión** en contra del exfuncionario de los gobiernos panistas, por lo que reiteró que su dependencia se encuentra trabajando en los trámites internacionales que se necesitan para que García Luna también “enfrente a las autoridades mexicanas”.

Marcelo Ebrard señaló que García Luna “todavía tiene pendientes” que enfrentar en México - Infobae

PERIÓDICO	PAGINA	FECHA	SECCIÓN
am		31/01/2023	LEGISLATIVO

Diputados del PAN ven 'incongruente' renuncia de Justino Arriaga para irse a Morena

Hoy por la mañana, el diputado federal Justino Arriaga presentó su renuncia al PAN y se unió a la bancada de Morena en la Cámara de Diputados. Ante ello, el diputado Román Cifuentes expresó que hace tres años se registró una desbandada de panistas que acusaban a Justino Arriaga de irregularidades, y ahora sigue ese camino.

https://www.am.com.mx/guanajuato/2023/1/30/diputados-del-pan-ven-incongruente-renuncia-de-justino-arriaga-para-irse-morena-645197.html

PERIÓDICO	PÁGINA	FECHA	SECCIÓN
infobae		31/01/2023	LEGISLATIVO

Morena recuperó escaño en San Lázaro tras ‘chapulineo’ de un ex diputado del PAN de Guanajuato

A pocos días de haber perdido una escaño en la **Cámara de Diputados,** este 30 de enero Movimiento Regeneración Nacional (**Morena**) abrió sus filas a un nuevo militante que abandonó el bando opositor para incorporarse a la autodenominada **Cuarta Transformación** (**4T**).

Se trata del diputado **Justino Arriaga**, representante del Distrito 8 con sede en Salamanca y quien antes de este lunes militaba para el **Partido Acción Nacional** (**PAN**). El anuncio fue confirmado en la 4ta Reunión Plenaria del Grupo Parlamentario por el propio Secretario de Gobernación, **Adán Augusto López**.

“Desde que supimos que se iba a incorporar a esta fracción parlamentaria, le reconocimos el gesto. (...) Que sea para seguir abonando por el bien de México”, comentó el Secretario, precedido por **Ignacio Mier Velazco**, el coordinador del Grupo Parlamentario y quien oficializó la nueva incorporación.

“Valoramos tu decisión. **Estás del lado correcto de la historia**”, escribió minutos después en su cuenta de Twitter.

Justino Arriaga se había desempeñado en dos ocasiones como diputado federal de Acción Nacional, así como Consejero Nacional, Consejero Estatal e incluso **presidente municipal de Salamanca** del 2012 al 2015.

PRIMER INFORME DE ACTIVIDADES LEGISLATIVAS

Agenda de Trabajo

Viernes 27 de enero

- **Traslado a la cena** - 18:45 a 18:55 hrs.
Four Points by Sheraton Ciudad Juárez a Ardeo Restaurante de Brasas
Destino: Blvd. Manuel Gomez Morin, Campestre 7855, 32460 Cd Juárez, Chih.
Coordenadas: PH7Q+FQ Cd Juárez, Chihuahua

- **Cena de bienvenida** - 19:00 - 23:00 hrs.
Ardeo Restaurante de Brasas
Blvd. Manuel Gomez Morin, Campestre 7855, 32460 Cd Juárez, Chih.
Coordenadas: PH7Q+FQ Cd Juárez, Chihuahua

- **Traslado al hotel - 23:00 - 23:10 hrs.**
Ardeo Restaurante de Brasas a Four Points
Destino: Avenida Del Charro, Partido Diaz 215-2, Col, 32349 Cd Juárez, Chih.
Coordenadas: PHQ8+7M Cd Juárez, Chihuahua

Sábado 28 de Enero

- **Desayuno** - 09:00 a 10:30 hrs.
Four Points by Sheraton Ciudad Juárez
Avenida Del Charro, Partido Diaz 215-2, Col, 32349 Cd Juárez, Chih.
Coordenadas: PHQ8+7M Cd Juárez, Chihuahua

- **Traslado al evento** - 11:00 a 11:15 hrs.
Four Points a Centro Cultural Paso del Norte
Destino: Anillo Envolvente del Pronaf, Zona Pronaf Condominio La Plata, 32315 Cd Juárez, Chih.
Coordenadas: PHV4+F2 Cd Juárez, Chihuahua

ANDREA CHÁVEZ
DIPUTADA FEDERAL

Critican en redes sociales lo "fifí" del informe de la diputada Andrea Chávez

En redes sociales hay críticas al informe presentado por la diputada federal juarense, en especial por ciertos aspectos, como el lujoso restaurante en donde se desarrolló la cena, previa a ese acto celebrado en Ciudad Juárez, el sábado pasado.

Una de las expresiones de crítica provino de un usuario de Twitter identificado como Luis Alberto Alonso, quien se identifica como reportero y que posteó "Por cierto como dice @lópezobrador_ , quién pompó informe @AndrezChavezTre".

https://www.omnia.com.mx/noticia/255298/critican-en-redes-sociales-lo-fifi-del-informe-de-la-diputada-andrea-chavez

PERIÓDICO	PÁGINA	FECHA	SECCIÓN
infobae		31/01/23	LEGISLATIVO

Diputada de Morena en Puebla denunció hostigamiento e intimidación en su contra

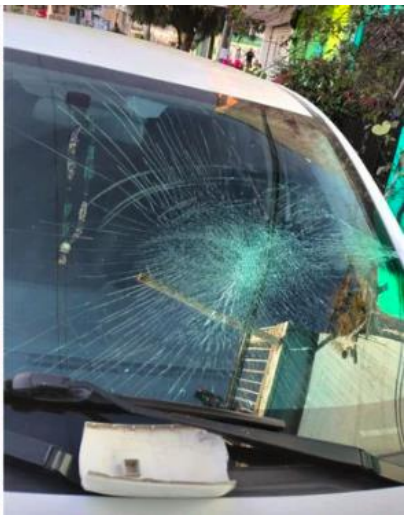

Por medio de sus redes sociales, la diputada **Odette Nayeri Almazán Muñoz**, militante del Movimiento de Regeneración Nacional (**Morena**), denunció haber sido víctima de múltiples actos de intimidación y hostigamiento durante sus labores como funcionaria.

La legisladora federal del Distrito 8 de **Puebla** (con sede en el municipio de Chalchicomula de Sesma) compartió un comunicado en el que ofreció detalles sobre los ataques que han sido efectuados en su contra.

El primero de ellos, pudo leerse en el documento, ocurrió el **11 de diciembre de 2022**. Aquel día, alrededor de las 06:45 horas, dos sujetos vandalizaron el automóvil de la diputada. Este vehículo, cabe especificar, estaba estacionado a las afueras del domicilio que Odette Almazán ocupa de manera temporal por su cargo en el Congreso.

En la misma publicación en la que incluyó el comunicado, la diputada adjuntó el video de una de las cámaras de vigilancia que corroboró estos hechos.

Diputada de Morena en Puebla denunció hostigamiento e intimidación en su contra - Infobae

PERIÓDICO	PÁGINA	FECHA	SECCIÓN
BOLETINES	0	31/01/2023	LEGISLATIVO

Buscan que el DNSP sea útil a las dependencias federales y locales a favor de los derechos humanos de los internos

Boletín No.3589

Buscan que el DNSP sea útil a las dependencias federales y locales a favor de los derechos humanos de los internos

• La diputada Andrea Chávez (Morena) propone que el diagnóstico de la CNDH considere políticas públicas y promueva denuncias

A fin de que el Diagnóstico Nacional de Supervisión Penitenciaria (DNSP) que elabora la Comisión Nacional de los Derechos Humanos (CNDH) sea útil a las dependencias federales y locales para garantizar el respeto a los derechos humanos de los internos, la diputada Andrea Chávez Treviño (Morena) impulsa una iniciativa.

El documento que reforma y adiciona el artículo 6 de la Ley de la CNDH, enviado a la Comisión de Derechos Humanos, propone que el análisis que hace la institución también considere las políticas públicas aplicadas sobre el respeto a los derechos fundamentales en el sistema penitenciario, así como llevar a cabo las denuncias de los actos u omisiones que adviertan faltas administrativas o violaciones a derechos humanos.

En la exposición de motivos establece que este planteamiento abre la “oportunidad a que el diagnóstico y su contenido, sean útiles tanto para alimentar el contenido de políticas públicas, como para ser el origen de denuncias o vistas, planteadas para que los hechos irregulares sean investigados a la brevedad”.

Argumenta que uno de los mecanismos previstos para proteger los derechos humanos de las personas privadas de la libertad en México, es precisamente el que faculta a la CNDH para llevar

a cabo supervisiones en los centros de reinserción social del país, mediante el DNSP.

Por ello, considera fundamental que dicho diagnóstico se convierta en un instrumento valioso para prevenir violaciones a los derechos humanos y acotar los márgenes de los servidores públicos corruptos, que, bajo el halo protector de los gobiernos estatales, se sienten protegidos por la falta de supervisión o la imposibilidad de intromisión de autoridades del orden federal.

La diputada Chávez Treviño afirma que con esta iniciativa se busca garantizar los derechos humanos de los reclusos y de sus familias, ya que el registrado en el Centro de Reinserción Social (Cereso) número 3 de Ciudad Juárez, Chihuahua, no es aislado.

Menciona que de los datos del diagnóstico de la CNDH se desprende que, en 2021, de los 233 centros penitenciarios supervisados, en 44 de ellos las personas privadas de la libertad realizaban o participaban en actividades propias de la autoridad y compartían problemáticas similares.

Chávez Treviño indica que la ley de la CNDH prevé expresamente la facultad para llevar a cabo estos diagnósticos del sistema penitenciario a nivel nacional y que los resultados de este ejercicio deben ser considerados para la elaboración de políticas públicas que atiendan las violaciones a derechos humanos.

Sin embargo, nada se señala respecto a que esa misma información recabada por la CNDH deba ser informada a las autoridades investigadoras competentes, en materia de violaciones a derechos humanos y faltas administrativas a nivel local.

Agrega que esta adición permitirá que se cumpla con el espíritu de la ley de la CNDH que promueve que las denuncias por violaciones a derechos humanos sean formuladas por cualquier persona y alienta la cooperación de los servidores públicos en el desempeño de las funciones de este organismo.

--ooOoo--

PERIÓDICO	PÁGINA	FECHA	SECCIÓN
BOLETINES	0	31/01/2023	LEGISLATIVO

https://comunicacionsocial.diputados.gob.mx/index.php/boletines/buscan-que-el-dnsp-sea-util-a-las-dependencias-federales-y-locales-a-favor-de-los-derechos-humanos-de-los-internos

GRUPO PARLAMENTARIO
DE LA LXV LEGISLATURA

COORDINACIÓN DE COMUNICACIÓN SOCIAL

"2023, AÑO DE FRANCISCO VILLA, EL REVOLUCIONARIO DEL PUEBLO".

PERIÓDICO	PAGINA	FECHA	SECCIÓN
OMNIA		31/01/2023	LEGISLATIVO

Lista la estrategia jurídica contra el Plan B: Laura Contreras

La diputada federal Laura Contreras, informó que ya se tiene lista la estrategia que se seguirá en contra de las reformas a seis ordenamientos electorales, para evitar que sean aplicables en el proceso electoral del 2024.

https://www.omnia.com.mx/noticia/255319/lista-la-estrategia-juridica-contra-el-plan-b-laura-contreras

Entrevista / Lilia Aguilar Gil (Diputada – PT).

“La iniciativa busca garantizar a los derechohabientes del Infonavit, el no perder sus viviendas por falta de pago o por alguna crisis por la que estén pasando en el pago a su vivienda. Lo que busca esta iniciativa es hacer una revaloración con el instituto, primero y; segundo, que no se les despoje de sus hogares sin que sean notificados”.

https://onedrive.live.com/?authkey=%21AHi%2DqTe08Q7sEFE&cid=75F18D3264FEE48F&id=75F18D3264FEE48F%212624&parId=75F18D3264FEE48F%212620&o=OneUp

GRUPO PARLAMENTARIO
DE LA LXV LEGISLATURA

COORDINACIÓN DE COMUNICACIÓN SOCIAL

"2023, AÑO DE FRANCISCO VILLA, EL REVOLUCIONARIO DEL PUEBLO".

PRI realiza reunión plenaria

Y por su cuenta el PRI dio inicio los trabajos legislativos preparatorios en la ciudad de Toluca, Edo de México. Ahí estará presente Alejandra del Moral. Se prevé que asistan al evento en algún momento la dirigencia del PAN y del PRD para expresar su respaldo a la abanderada de la coalición 'Va X México' en el Estado de México.

https://onedrive.live.com/?authkey=%21AHS%2DcOqq5ZJO5Xc&cid=75F18D3264FEE48F&id=75F18D3264FEE48F%212610&parId=75F18D3264FEE48F%212596&o=OneUp

PERIÓDICO	PÁGINA	FECHA	SECCIÓN
LA CRÓNICA DE HOY	6	31/01/2023	LEGISLATIVO

"Se desfonda" la postulación de Morena en Edomex, dice Alito

El dirigente nacional del PRI, Alejandro Moreno, aseguró que en el Estado de México la postulación de Morena "se desfonda", mientras la de su partido "ha crecido desde el primer día".

Acompañado por la precandidata del PRI, Alejandra Del Moral Vela, sostuvo que la distancia se va acortando entre ambas precandidatas y agregó que "caballo que alcanza gana".

El líder partidista afirmó que en el caso del Estado de México "está claro que Morena se derrumba, se desfonda, y bueno, pues ya traen estos temas internos ellos".

DEFENSA DE ELECCIÓN

Ante legisladores de su partido reunidos en su Reunión Plenaria, se comprometió "a no descuidar ni un centímetro, ni un milímetro, aquí vamos a estar, vamos a defender esta elección, vamos a trabajar con todo, porque con Alejandra vamos a ganar la gubernatura en el 2023".

Cuestionado sobre las presuntas observaciones encontradas por la Auditoría Superior de la Federación durante la gestión de la maestra Delfina Gómez al frente de la SEP, Moreno Cárdenas sostuvo que se dan elementos para que los ciudadanos "vean dónde está la corrupción, dónde está la ineptitud, dónde está la falta de experiencia, que está de ese lado, que está de lado de una coalición que no tiene pies ni cabeza".

CAMPAÑA DE PROPUESTAS

Expuso que la coalición que abandera Alejandra Del Moral hará una campaña de propuesta que ofrezca soluciones, y anticipó que serán bienvenidos todos los debates, para que la gente pueda contrastar donde está la experiencia y el compromiso que requiere el Estado de México. *(Concepción González, corresponsal en Toluca)* •

PERIÓDICO	PAGINA	FECHA	SECCIÓN
Hoja de Ruta DIGITAL		31/01/2023	LEGISLATIVO

El compromiso de los legisladores es con un trabajo íntegro para reconstruir este país: Alejandro Moreno

El Presidente Nacional del PRI, Alejandro Moreno, aseguró que con todo el valor y fortaleza que caracteriza a su militancia, los legisladores van a trabajar porque “el PRI está listo para refrendar la confianza de la gente, el PRI se reafirma como el partido de los mexiquenses”. Al participar en la inauguración de los trabajos de la V Reunión Plenaria de esta bancada, el también diputado federal resaltó el compromiso de las y los legisladores con un trabajo íntegro diario para la reconstrucción de este país.

https://hojaderutadigital.mx/el-compromiso-de-los-legisladores-es-con-un-trabajo-integro-para-reconstruir-este-pais-alejandro-moreno/

PERIÓDICO	PÁGINA	FECHA	SECCIÓN
infobae		31/01/23	LEGISLATIVO

Alito Moreno aseguró que México “extraña los buenos gobiernos del PRI”

Durante la sesión plenaria del **Partido Institucional Revolucionario** (PRI), el dirigente tricolor, **Alejandro Alito Moreno Cárdenas,** enalteció las administraciones pasadas encabezadas por priistas y aseguró que el país **“extraña los buenos gobiernos del PRI”**

La reunión de diputados y distintos integrantes de la facción tricolor se llevó a cabo este **30 de enero en San Lázaro** en donde se presentaron las distintas estrategias a tomar con miras a las elecciones **federales del 2024.** Fue durante este evento que líder del partido llamó a los **priistas a sentirse orgullosos** y con la convicción de que la ciudadanía quiere el regreso del partido.

“Hoy México, no tengan duda, **extraña los buenos gobiernos del PRI.** Quieren que el **PRI este a la altura** y ahí vamos a estar todos nosotros”, indicó Alito Moreno.

Y es que, de acuerdo con el dirigente tricolor, el partido se ha transformado y buscando nuevas formas para **“mejorar el país**”, a diferencia de los “otros partidos” que se han mantenido en una **campaña “permanente”** sin tener propuestas relevantes para la ciudadanía.

Alito Moreno aseguró que México “extraña los buenos gobiernos del PRI” - Infobae

Lorenzo Córdova reconoció que sostuvo reuniones “clandestinas” con dirigentes de PAN, PRI y PRD

Durante la presentación del libro *La Democracia No se Toca*, el consejero presidente del Instituto Nacional Electoral (INE), **Lorenzo Córdova Vianello,** aceptó **que ha mantenido reuniones** con los dirigentes del bando opositor como el Partido Acción Nacional (**PAN)**, el Partido Revolucionario Institucional (**PRI**) y el Partido de la Revolución Democrática (**PRD**).

Y es que, de acuerdo con el entrevistador Álvaro Delgado, estos encuentros han sido suscitados de forma **“clandestina”** o fuera de marco institucional y, sin embargo, han sido reconocidas por algunos dirigentes de las facciones partidistas.

“El presidente del **INE ha tenido múltiples reuniones.** Tiene siempre por definición reuniones con todos los partidos políticos. Yo tengo comunicaciones, algunas se han hecho **públicas en virtud del espionaje** y de prácticas ilegales”, explicó el presidente consejero del órgano electoral.

Además, Córdova Vianello recalcó que, así como se le ha cuestionado por estos encuentros con **Jesús Zambrano, Marko Cortés y Alejandro *Alito* Morenos,** también desea que se hagan públicas las reuniones con los miembros del partido de origen del presidente Andrés Manuel López Obrador (**AMLO)**.

Lorenzo Córdova reconoció que sostuvo reuniones “clandestinas” con dirigentes de PAN, PRI y PRD - Infobae

PERIÓDICO	PÁGINA	FECHA	SECCIÓN
radio CANÓN 760 AM	0	31/01/2023	LEGISLATIVO

Entrevista / Melissa Vargas Camacho (Diputada – PRI)

“Esta es una iniciativa de la sociedad civil, sobre todo de organismos de mujeres que han pedido que ningún deudor alimentario acceda a cargos políticos y la retoma el Partido Revolucionario Institucional como una demanda ciudadana, es una demanda ciudadana y la ingresa en el pasado periodo legislativo que ha concluido. Y estamos previendo la posibilidad de poder buscar llegar a acuerdos con el grupo mayoritario, obviamente está impulsada por la alianza, para que pueda ser aprobada en este periodo que va a iniciar en 2 días y sea uno de los temas que deje esta legislatura como antecedente para cuidado y el soporte de los Derechos Humanos no solamente de las mujeres, de los menores”.

https://drive.google.com/file/d/1vRmMsqnfLcvNtuu1LM0CPAilNM0mYre4/view

PERIÓDICO	PÁGINA	FECHA	SECCIÓN
MILENIO TELEVISIÓN	0	31/01/2023	LEGISLATIVO

Niegan que PAN decidirá candidato presidencial de Va por México para 2024.

El líder nacional del PRI, Alejandro Moreno, negó que el PAN lleve la mano para designar al candidato de la coalición Va por México a la Presidencia de la República en 2024. Añadió que, conforme al proceso pactado, el abanderado de la alianza puede ser indistintamente panista, priista o perredista. Precisó que Acción Nacional conducirá el proceso para definir al candidato presidencial, sin que ello signifique que ese partido vaya a decidir la postulación.

https://onedrive.live.com/?authkey=%21ACC74htaBm9J8UE&cid=75F18D3264FEE48F&id=75F18D3264FEE48F%212627&parId=75F18D3264FEE48F%212620&o=OneUp

PERIÓDICO	PÁGINA	FECHA	SECCIÓN
TeleFórmula	0	31/01/2023	LEGISLATIVO

Alejandro Moreno propone elecciones primarias para designación de candidatos

Alejandro Moreno, presidente nacional del PRI, niega que el PAN vaya a designar al candidato de Va por México a la Presidencia de la República. Propuso la realización de elecciones primarias como el mejor método de participación, tanto en procesos internos de los partidos como en el de la propia coalición.

https://onedrive.live.com/?authkey=%21ABOKWFFabY54gbU&cid=75F18D3264FEE48F&id=75F18D3264FEE48F%212602&parId=75F18D3264FEE48F%212596&o=OneUp

PERIÓDICO	PAGINA	FECHA	SECCIÓN
dossierpolítico periodismo inteligente		31/01/2023	LEGISLATIVO

'Alito' niega que PAN decidirá candidato presidencial de Va por México para 2024

El presidente nacional del PRI afirmó que el abanderado a la Presidencia de la República puede ser panista, priista o perredista.

El líder nacional del PRI, Alejandro Moreno, negó que el PAN “lleve la mano” para designar al candidato de la coalición Va por México a la Presidencia de la República en 2024.

Alejandro Moreno, también conocido como Alito, añadió que conforme al proceso pactado, el abanderado de la alianza puede ser indistintamente panista, priista o perredista.

https://www.dossierpolitico.com/vernoticias.php?artid=276918&relacion=&tipo=Principal&categoria=12

GRUPO PARLAMENTARIO
DE LA LXV LEGISLATURA

COORDINACIÓN DE COMUNICACIÓN SOCIAL

"2023, AÑO DE FRANCISCO VILLA, EL REVOLUCIONARIO DEL PUEBLO".

PERIÓDICO	PÁGINA	FECHA	SECCIÓN
HERALDO TELEVISIÓN	0	31/01/2023	LEGISLATIVO

Desfilan corcholatas en San Lázaro

CIUDAD DE MÉXICO (JAVIER SOLÓRZANO).- El secretario de Gobernación, Adán Augusto López, inauguró la reunión plenaria de las y los diputados de Morena en la Cámara de Diputados. La segunda en el orden al bat fue la Jefa de Gobierno, Claudia Sheinbaum, quien habló de temas de movilidad. El senador Ricardo Monreal, presidente de la Jucopo del Senado, platicó de temas legislativos y el último en participar fue el secretario de Relaciones Exteriores, Marcelo Ebrard, quien dio una conferencia referente a política exterior. Hay una quinta corcholata no oficial; el diputado Gerardo Fernández Noroña. Estas reuniones también las tuvieron diputados del PRI, PAN y PRD.

https://onedrive.live.com/?authkey=%21ANIA18SpPUG7KGg&cid=75F18D3264FEE48F&id=75F18D3264FEE48F%212636&parId=75F18D3264FEE48F%212596&o=OneUp

PERIÓDICO	PÁGINA	FECHA	SECCIÓN
infobae		31/01/23	LEGISLATIVO

No se quiere quedar atrás: Noroña aseguró que será el candidato de Morena en 2024

El diputado federal del Partido del Trabajo (PT), **Gerardo Fernández Noroña**, reiteró sus intenciones de ser uno de los perfiles que compitan por la candidatura a la Presidencia de la República al interior del movimiento de transformación, mejor conocido como la Cuarta Transformación, durante el proceso electoral del 2024, por lo que **recomendó la pregunta que se debe de hacer a los militantes**.

Durante su participación en la Cuarta Reunión Plenaria del Movimiento de Regeneración Nacional (Morena), el legislador explicó que, desde su perspectiva, **la pregunta que se debe de realizar debe de ser simple y concisa**, con el fin de que no deje espacio a que se generen dudas durante el proceso de respuesta que tendrán los encuestados.

"¿Quién debe de ser el candidato(a) del movimiento de Morena, PT y Verde?"

Aunado a su propuesta, el legislador **aseveró que ganará la candidatura**, aunque "lo critican porque voy de carpita en carpita", pues aseguró que seguirá visitando diversas comunidades, barrios, colonias y universidades.

No se quiere quedar atrás: Noroña aseguró que será el candidato de Morena en 2024 - Infobae

PERIÓDICO	PÁGINA	FECHA	SECCIÓN
EL UNIVERSAL	0	31/01/2023	LEGISLATIVO

Fernández Noroña: “Me consta que Morena luego actúa con sectarismo, con arrogancia”

Gerardo Fernández Noroña, diputado del Partido del Trabajo y aspirante presidencia, criticó a Morena y denunció que al interior de ese movimiento hay quienes actúan con sectarismo y arrogancia, por lo que urgió a la unidad.

“El reto es la unidad, me consta que Morena luego actúa con sectarismo, con arrogancia, pensando que no necesita de los partidos aliados en algunos lugares. Debe haber unidad, sin sectarismos, sin arrogancia, sin mezquindad, es difícil alcanzar estos objetivos porque somos seres humanos de carne y hueso”, declaró Fernández Noroña.

En su primer evento, junto al resto de las llamadas “corcholatas” para la candidatura presidencial de 2024, Fernández Noroña sostuvo que lleva años luchando por la transformación, por lo que recriminó a los nuevos morenistas.

“Debemos asumir eso. ¿Por qué le vamos a dar una candidatura al PT si es un partido minoritario? Pues no es una candidatura del PT, es una candidatura del Movimiento, pero además hay compañeras y compañeros que llegaron a Morena ayer, ahorita acaban de llegar barriendo para afiliarse y ya se creen más del movimiento que quienes nos hemos jugado la vida por la transformación”, acusó.

Fernández Noroña aseguró que su lugar por la contienda presidencial se lo ha ganado a pulso: “Yo cuando le digo ‘compañero Presidente’ al compañero Presidente no me adorno; hemos estado codo con codo luchando por la transformación. Yo no soy su hermanito, no soy su amigo, soy su compañero, a mucha honra y lo respeto y me respeta, y lo quiero y me quiere”.

El legislador petista dijo que si no hay unidad, la carrera para ganar 2024 se tornará más difícil, y recordó que en Coahuila se rompió la alianza entre Morena, PT y Partido Verde. “PT se fue con el PRI y eso puede derivar en un mensaje ominoso hacia 2024, en Coahuila ahí están madreándose Guadiana y Mejía, y el

PRI aplaudiendo, con el camino allanado por nuestras diferencias y por nuestra corta mira", declaró. Fernández Noroña se comprometió a respetar el resultado de la encuesta para elegir al candidato o candidata de Morena a la presidencia de la República, pero aseveró que será él el ganador.

https://www.eluniversal.com.mx/nacion/gerardo-fernandez-norona-me-consta-que-morena-luego-actua-con-sectarismo-con-arrogancia

PERIÓDICO	PAGINA	FECHA	SECCIÓN
OMNIA		31/01/2023	LEGISLATIVO

No se quiere quedar atrás: Noroña aseguró que será el candidato de Morena en 2024

El diputado federal del Partido del Trabajo (PT), Gerardo Fernández Noroña, reiteró sus intenciones de ser uno de los perfiles que compitan por la candidatura a la Presidencia de la República al interior del movimiento de transformación, mejor conocido como la Cuarta Transformación, durante el proceso electoral del 2024, por lo que recomendó la pregunta que se debe de hacer a los militante

https://www.omnia.com.mx/noticia/255382/no-se-quiere-quedar-atras-norona-aseguro-que-sera-el-candidato-de-morena-en-2024

PERIÓDICO	PAGINA	FECHA	SECCIÓN
debate SINALOA		31/01/2023	LEGISLATIVO

Los diputados federales de Sinaloa denuncian amenazas de organismos camarales

El legislador del PT Fernando García señaló a la Coparmex de Los Mochis de acosar y tratar de intimidar con mensajes de que están siendo vigilados.

https://www.debate.com.mx/sinaloa/politica/Los-diputados-federales-de-Sinaloa-denuncian-amenazas-de-organismos-camarales-20230130-0004.html

MOVIMIENTO CIUDADANO

GRUPO PARLAMENTARIO
DE LA LXV LEGISLATURA

COORDINACIÓN DE COMUNICACIÓN SOCIAL

"2023, AÑO DE FRANCISCO VILLA, EL REVOLUCIONARIO DEL PUEBLO".

El equipo naranja crece con Omar Castañeda: Martha Palencia

“El equipo naranja crece con Omar Castañeda, es un gran gusto volver a coincidir con amigos de lucha, nos unen las causas” señaló la Dra. Martha Palencia, Regidora de Movimiento Ciudadano.
Proveniente de una familia de luchadores sociales de La Laguna, con amplia experiencia en la función pública y política, Omar Castañeda se sumó al Partido Movimiento Ciudadano.
Con ello, se tiene un respaldo importante al Movimiento de la Alegría en la Cámara de Diputados Federales para impulsar los iniciativas que los mexicanos merecemos, indicó Palencia Núñez.

https://yancuic.com/2023/01/30/el-equipo-naranja-crece-con-omar-castaneda-martha-palencia/

Comentario / Salomón Chertorivski (Diputado – Movimiento Ciudadano)

"Estoy involucrado en Punto de Partida, he sido parte de este primer esfuerzo. Lo primero es que muchos de nosotros estamos convencidos que antes del año 2018 nuestro país había tenido avances significativos institucionales (IMSS, INEGI, Banxico, INE). Al mismo tiempo, somos capaces de no sólo de reconocer sino de decir con toda puntualidad que nuestro México llegó a ese año con una profundísima pobreza y desigualdad, inseguridad y falta de paz en gran parte del territorio nacional, y una corrupción que vimos en la televisión. Al mismo tiempo, podemos decir con toda justicia y evidencia que hoy estamos peor. Un grupo de personas amplio y plural no reunimos para platicar estos temas y concluimos en un documento que hoy presentamos y que se llamó Un Punto de Partida.

https://onedrive.live.com/?authkey=%21AFRje6z2dun%2D4T8&cid=75F18D3264FEE48F&id=75F18D3264FEE48F%212635&parId=75F18D3264FEE48F%212596&o=OneUp

PERIÓDICO	PÁGINA	FECHA	SECCIÓN
LA CRÓNICA DE HOY	1, 6	31/01/2023	LEGISLATIVO

Lanzan plataforma plural para construir proyecto alternativo

Se plantean recoger ideas ciudadanas para lograr convergencia rumbo a 2024; asisten políticos de partidos de oposición

Reapariciones. Con la participación de ex candidatos presidenciales, legisladores, ex gobernadores, ex rectores de la UNAM y personalidades ciudadanas, el proyecto Colectivo por México arrancó ayer, "sin camisas de fuerza ni caminos predefinidos", con una plataforma plural y como destino las elecciones presidenciales de 2024.

Los convocantes llamaron a dejar atrás el oportunismo, la coyuntura, el cortoplacismo y los partidos políticos para cambiar el rumbo de México.

Desde el World Trade Center, el Colectivo Por México lanzó la plataforma Un Punto de Partida, cuyo proyecto incluye un recorrido a lo largo del país con eventos estatales y al cabo de 6 meses elaborar un documento final y determinar la ruta a seguir en esta plataforma ciudadana. El dirigente nacional de MC, Dante Delgado, dijo; "este proyecto es de ciudadanos, hago votos porque este esfuerzo se consolide a favor de México. Trabajar para elaborar una nueva visión de país por encima de los partidos". **PAG 6**

PERIÓDICO	PÁGINA	FECHA	SECCIÓN
LA CRÓNICA DE HOY	1, 6	31/01/2023	LEGISLATIVO

Nace el Colectivo por México en busca de un nuevo rumbo del país

Participan académicos, políticos y sociedad civil; recorrerán el país para elaborar un documento final y eventual candidatura para 2024

Alejandro Páez Morales
Ciudad de México

EFE

Presentación del Colectivo por México, ayer en el World Trade Center.

Con la participación de ex candidatos presidenciales, legisladores, ex gobernadores, ex rectores de la UNAM y diversas personalidades ciudadanas, el Colectivo por México arrancó este lunes, "sin camisas de fuerza ni caminos predefinidos", una ruta al 2024 que incluye la elaboración de un proyecto de país en el que no se descarta que sirva como plataforma para una eventual candidata o candidato presidencial que enfrente al candidato del oficialismo.

Los convocantes llamaron a dejar atrás el oportunismo, la coyuntura, el cortoplacismo y los partidos políticos para cambiar el rumbo de México y erradicar la polarización que se ha convertido en un cáncer para el desarrollo del país.

Desde el World Trade Center, en la Ciudad de México, el Colectivo por México lanzó la plataforma Un Punto de Partida, cuyo proyecto incluye realizar un recorrido a lo largo del país con eventos estatales y al cabo de 6 meses habrá de elaborarse un documento final y se determinará la ruta y los pasos a seguir en esta plataforma ciudadana.

La posibilidad de que se sumen partidos políticos a este proyecto después de esos seis meses generó posiciones encontradas.

El ex candidato presidencial del PRI en el 2000, Francisco Labastida Ochoa, no cerró esta posibilidad. "Primero el proyecto y luego ya veremos", dijo.

Pero el dirigente nacional de Movimiento Ciudadano, Dante Delgado Rannauro, quien se ha mostrado reacio a sumarse a una alianza electoral opositora, pintó su raya e incluso descartó que salga un candidato presidencial de este proyecto.

"No, este proyecto es de ciudadanos, hago votos porque este esfuerzo se consolide a favor de México. Trabajar para elaborar una nueva visión de país por encima de los partidos".

¿Podrá salir de este proyecto un precandidato a la presidencia?
"En lo personal no lo creo, tendrán que darse mecanismos imaginativos".

CAMBIAR RUMBO DE MÉXICO: JOSÉ NARRO

El objetivo principal de este colectivo es dejar atrás la incertidumbre e ingobernabilidad que permean en el país y cambiar el rumbo de México a través de recuperar la vida institucional y sanar el tejido social. "No vamos bien y lo que se requiere es ver hacia adelante. Todos tenemos una responsabilidad frente a la nación, los invito a participar en el proceso al que se convoca", señaló el ex rector de la UNAM, José Narro.

"No vamos bien y lo que se requiere es ver hacia adelante. Todos tenemos una responsabilidad frente a la nación, los invito a participar en el proceso al que se convoca", dijo Narro.

En su mensaje sostuvo que es necesario un país con pluralidad y no el de la voz de un solo hombre; se requiere terminar con la polarización que florece en México a fin de pensar en grande, trabajar en unidad y por causas superiores.

"Se requiere un país con coro de voces, aunque sean disonantes que de una sola voz", estableció.

DINAMITAN LAS INSTITUCIONES: VALADÉS

En su oportunidad, el ex procurador Diego Valadés advirtió que la incertidumbre e ingobernabilidad en el país aumentan a partir de que no hay certeza jurídica y se dinamitan las instituciones, por lo cual se requiere cambiar el rumbo del país.

"La reconstrucción nacional implica recuperar el ordenamiento jurídico", estableció.

Aseguró que es necesaria la reconstrucción nacional donde haya libertad democrática. "Quienes estamos aquí somos una muestra del pluralismo que la democracia requiere. Las visiones unidimensionales y unidireccionales contradicen a la democracia".

"SIN CAMISAS DE FUERZA"

Durante la presentación de esta agrupación, Luis Farías, secretario técnico del Encuentro por México, señaló que el colectivo apuesta por construir una nueva visión de país y surge sin un proyecto previamente elaborado.

"Sin camisas de fuerza, caminos predefinidos o un proyecto definido de antemano vamos por una nueva visión de país y nuevas reglas para llevarlas a cabo", estableció.

Recalcó que México no tiene una sola voz y su objetivo no es decir lo que la mayoría quiere oír, sino de escuchar a todos, abrir un espacio de respeto, reencuentro y diálogo.

Para ello, se llevarán a cabo diversos encuentros estatales, donde se recabarán propuestas para la integración de un proyecto de nación •

Lanzamiento

Entre los participantes

A la presentación acudieron personajes como los ex candidatos presidenciales Francisco Labastida Ochoa, Josefina Vázquez Mota, Patricia Mercado, los ex gobernadores de Yucatán, Ivonne Ortega; de Tabasco, Arturo Núñez; de Nuevo León, Natividad González Parás, los ex rectores de la UNAM José Narro y Francisco Barnés.

El dirigente de MC, Dante Delgado, el diputado de MC, Salomón Chertorivski, la ex dirigente del PRD, Alejandra Barrales, los ex dirigentes del CCE, Juan Pablo Castañón y Gerardo Gutiérrez Candiani; los juristas Sergio García Ramírez, Diego Valadés, el ex secretario de Salud, José Ángel Córdova, el ex consejero del INE, Benito Nacif, entre otros políticos, empresarios y académicos.

PERIÓDICO	PÁGINA	FECHA	SECCIÓN
La Razón	9	31/01/2023	LEGISLATIVO

Foto: Eduardo Cabrera/La Razón

500
Personas asistieron al evento que se llevó a cabo, ayer.

ACTORES POLÍTICOS y de la sociedad civil en un salón del WTC, ayer.

Buscan terminar con la polarización y la militarización

Mexicolectivo llama a un cambio de rumbo

Redacción • La Razón

FIGURAS como Diego Valadés, José Narro y Francisco Labastida lanzan documento para recomponer al país; a pesar de ser uno de los responsables, Cuauhtémoc Cárdenas no asistió

Con el propósito de impulsar un cambio en el rumbo del país, actores políticos, sociales, empresariales, académicos, deportivos y culturales presentaron ayer el movimiento Encuentro Colectivo por México.

Sin la presencia del ingeniero Cuauhtémoc Cárdenas, quien en días pasados afirmó que esta iniciativa pretende recomponer a México, los impulsores de esta organización sin fines de lucro señalaron que en esencia tratarán de analizar los problemas que aquejan a los mexicanos y hacer propuestas en busca de la paz, seguridad y justicia.

Entre los asistentes se encontraban el excandidato a la Presidencia por el PRI, Francisco Labastida; Dante Delgado; Diego Valadés; Patricia Galeana; María Teresa Uriarte; Ivonne Ortega; Francisco Barnés de Castro; José Ramón Martell; Beatriz Pagés; Salomón Chertorivski; Héctor Méndez; el general en retiro Jorge Carrillo; Alejandro Chanona; Carlos Flores Rico; Natividad González Parás; Mario Luis Fuentes, y el exministro José Ramón Cossío, entre otros.

Al hacer un balance de las condiciones que dominan en el país, los organizadores de esta iniciativa aseguraron que hay un ambiente de confrontación e intolerancia a quienes disienten.

Lanzaron un llamado a impedir la Reforma Electoral y frenar lo que consideraron ambiente de odio, división y militarización. Durante la presentación de la organización, en la que se dio a conocer el documento "Un punto de partida", el exministro Diego Valadés afirmó que los mexicanos padecemos arbitrariedad en el ejercicio del poder.

"El deterioro institucional y social de México se acelera, la ética pública está en crisis, la incertidumbre impera y el déficit de gobernabilidad aumenta", expuso. Sostuvo que es necesario un país con pluralidad y no el de la voz de un solo hombre, ya que es necesario ver para adelante, "pensar en grande, trabajar en unidad y por causas superiores".

El también exprocurador general de la República aseguró que el uso político de la pobreza se utiliza para la manipulación de la verdad, discrecionalidad en el uso de los recursos públicos y carencia en los servicios. "Cambiemos el rumbo, hagámoslo mediante instituciones que restauren el Estado de derecho, la igualdad, la confianza, la convivencia en paz, con bienestar y la lealtad democrática de los gobernantes".

Comentó que quienes asistieron es porque son muestra del pluralismo que toda democracia requiere, ya que "las visiones unidimensionales y unidireccionales contradicen a la democracia y sólo se exige pensar igual donde el derecho a la libertad naufragó".

Aseveró que ninguna república democrática ha prosperado cuando prevalece el conformismo o el derrotismo, ya que lo negativo es superable y lo positivo es mejorable. Al tomar la palabra, el exsecretario de Salud José Narro Robles planteó que se tienen que hacer dos reformas estructurales, en salud y educación.

Comentó que antes de que termine junio se debe tener otra perspectiva del país, tanto en las entidades como en las regiones, y para alcanzar ese propósito se necesitan propuestas e intentarlo con quienes estén en la disposición de hacerlo de manera participativa, racional y tolerante.

EL DATO

PATRICIA Mercado, senadora de MC, afirmó que Cuauhtémoc Cárdenas trabajó más de un año en la elaboración del documento pero dijo desconocer por qué no asistió al evento.

PERIÓDICO	PÁGINA	FECHA	SECCIÓN
EL HERALDO DE MÉXICO	0	31/01/2023	LEGISLATIVO

Cuauhtémoc Cárdenas encabeza el nacimiento de Méxicolectivo, proyecto rumbo a 2024

Líderes políticos y empresariales, así como excandidatos presidenciales dieron vida hoy a la organización apartidista Méxicolectivo, que busca convocar a un diálogo nacional ciudadano con la finalidad de conformar un proyecto con una nueva visión de país, el cual será presentado a todos los candidatos presidenciales rumbo al 2024.

Aunque sí participan políticos, principalmente de Movimiento Ciudadano (MC), la base del colectivo lo encabezan los excandidatos presidenciales Cuauhtémoc Cárdenas Solórzano y Francisco Labastida Ochoa, quienes realizaron un anteproyecto junto a Carlos Salazar (empresario), así como Clara Jusidman (economista), Patricia Mercado (senadora de MC), Diego Valadés, Dante Delgado (líder y senador de MC), Salomón Chertorivsky (diputado federal de MC) y Patricia Galeana (historiadora).

En la presentación del colectivo en el World Trade Center de la Ciudad de México, participan también políticos como Amalia García (MC), la senadora Josefina Vázquez Mota (PAN), el ex rector de la UNAM, José Narro Robles, Ivonne Ortega (MC), el ex gobernador de Tabasco, Arturo Núñez Jiménez; Miguel Ruiz Cabañas, ex subsecretario de relaciones exteriores; Julio Frenk Mora, ex secretario de Salud, entre otros.

Méxicolectivo realizará foros en todo el país durante el primer semestre de este año y a finales de junio presentarán las conclusiones y propuestas de su proyecto para poder enviarlas a todos los partidos políticos y aspirantes presidenciales.

El colectivo, que se financia por sí mismo, tendrá una plataforma digital donde todos los ciudadanos podrán dar sus propuestas y testimonios que serán tomados en cuenta en el documento final.

"La convocatoria es un verdadero diálogo nacional ciudadano. Las conclusiones se presentarán a fines de junio de este año", dijo Luis Farias Mackey, secretario técnico de Méxicolectivo.

Los siguientes pasos van por organizar encuentros colectivos en los 32 estados del país, unir la plataforma digital abierta a todos, así como encuentros colectivos temáticos para la integración del documento una nueva visión de país.

https://heraldodemexico.com.mx/nacional/2023/1/30/cuauhtemoc-cardenas-encabeza-el-nacimiento-de-mexicolectivo-proyecto-rumbo-2024-477402.html

GRUPO PARLAMENTARIO
DE LA LXV LEGISLATURA

COORDINACIÓN DE COMUNICACIÓN SOCIAL

"2023, AÑO DE FRANCISCO VILLA, EL REVOLUCIONARIO DEL PUEBLO".

PERIÓDICO	PÁGINA	FECHA	SECCIÓN
MILENIO TELEVISIÓN	0	31/01/2023	LEGISLATIVO

Beltrones pide al PRD legislar sobre gobiernos de coalición.- El expresidente nacional del PRI, Manlio Fabio Beltrones, reapareció el sábado como ponente en la plenaria del PRD, esto tras haberse retirado de los cargos públicos. En el evento pidió a los perredistas reglamentar los gobiernos de coalición para que haya una salida ordenada y no un rompimiento unilateral y caprichoso.

https://onedrive.live.com/?authkey=%21AAbPDxZkJIw774o&cid=75F18D3264FEE48F&id=75F18D3264FEE48F%212618&parId=75F18D3264FEE48F%212596&o=OneUp

Comentario / Alberto Aziz (Investigador)

En su análisis del panorama de la oposición rumbo al 2024 señala: “Vemos un reciclaje de políticos que parecía que ya se habían retirado y vuelven a aparecer porque se está moviendo todo rumbo a la sucesión presidencial del 24. Entonces, hay un reciclaje de grupos, se están formando frentes, se están formando foros, hacen plenarias y ahí vemos caras que hacía tiempo, hace algunos años que no veíamos como la de Beltrones en la plenaria del PRD”.

https://onedrive.live.com/?authkey=%21AGgKp%5F9nrBIVqi0&cid=75F18D3264FEE48F&id=75F18D3264FEE48F%212614&parId=75F18D3264FEE48F%212596&o=OneUp

PERIÓDICO	PÁGINA	FECHA	SECCIÓN
BOLETINES	0	31/01/2023	LEGISLATIVO

Impulsan reforma para que personas operadoras de transporte público tengan seguridad social

Boletín No.3588

Impulsan reforma para que personas operadoras de transporte público tengan seguridad social

• El diputado Chávez Ruiz (PRD) presentó iniciativa para modificar la Ley del Seguro Social

El diputado Héctor Chávez Ruiz (PRD) propuso adicionar una fracción al artículo 13 de la Ley del Seguro Social, para establecer que las personas operadoras de vehículos de servicio de transporte público no asalariadas podrán voluntariamente ser sujetas de aseguramiento al régimen obligatorio.

La iniciativa, turnada a la Comisión de Seguridad Social, refiere en su exposición de motivos que, para el cuarto trimestre de 2019, de acuerdo con la Encuesta Nacional de Ocupación y Empleo (ENOE), la población ocupada era de 55.7 millones de personas, de las cuales 31.3 millones se encontraba en empleo informal, es decir sin protección de seguridad social y bajo condiciones de precariedad laboral, aunque fuera en unidades económicas formales.

Expone que después de la pandemia por Covid-19, la condición laboral de millones de mexicanos se precarizó, y aumentó el número de empleos informales, entre los cuales se encuentran los conductores de transporte público, no asegurados por un patrón y sin acceso a seguridad social.

Añade que no tienen una percepción económica fija, pues su ingreso depende de las cuotas cobradas, los viajes realizados o, en caso de no ser el dueño del vehículo, de los acuerdos con este último; su trabajo es considerado por cuenta propia, que involucra una complejidad de

situaciones laborales, más allá de las formas tradicionales.

Explica que la actividad de transporte de servicio público es mediada por el otorgamiento de una concesión del Estado, quien vigila y controla su prestación; tiene el mayor número de concesionarios y sus modalidades concentran la mayor cantidad de unidades registradas.

Además, su categorización se hace compleja porque su operación tiene diversas variables, como titularidad de la concesión, propiedad del vehículo, conducción del vehículo, organización administrativa y gremial.

De ahí, la importancia de que las personas conductoras de vehículos de autotransporte público cuenten con seguros y servicios que les brinden seguridad social, ya que implica protección a la salud, ahorro para el retiro y guarderías, entre otras prestaciones para ellos y sus familias, subraya.

--ooOoo--

https://comunicacionsocial.diputados.gob.mx/index.php/boletines/impulsan-reforma-para-que-personas-operadoras-de-transporte-publico-tengan-seguridad-social

GRUPO PARLAMENTARIO
DE LA LXV LEGISLATURA

COORDINACIÓN DE COMUNICACIÓN SOCIAL

"2023, AÑO DE FRANCISCO VILLA, EL REVOLUCIONARIO DEL PUEBLO".

PERIÓDICO	PÁGINA	FECHA	SECCIÓN
EL FINANCIERO Bloomberg TV	0	31/01/2023	LEGISLATIVO

Grupo de diputados del Partido Verde anuncian su apoyo a Marcelo Ebrard.

Por medio de un comunicado, un grupo de al menos 16 diputados de los 41 del Partido Verde anunciaron su apoyo al canciller Marcelo Ebrard para las elecciones presidenciales de 2024. Se trata del primer bloque de aliados al Movimiento de Regeneración Nacional en expresar preferencias por una de las 'corcholatas' del presidente Andrés Manuel López Obrador. En el comunicado se destaca que Marcelo Ebrard es el mejor perfil para consolidar la transformación del país.

https://onedrive.live.com/?authkey=%21AE9gpqFZjWWNWxQ&cid=BEBB992B33844BAA&id=BEBB992B33844BAA%21505&parId=root&o=OneUp

PERIÓDICO	PÁGINA	FECHA	SECCIÓN
Reporte Indigo / Cinco Días	5	31/01/2023	LEGISLATIVO

Casi la mitad de los diputados federales del PVEM manifestaron abiertamente su apoyo al canciller para que sea el candidato por la Presidencia de la República el próximo año

FOTO ESPECIAL

Javier López Casarín, coordinador nacional de la Plataforma Verde, dijo que recorrerán el país para escuchar las necesidades de toda la población

Pintan de verde a Marcelo

#Elecciones2024

POR YVONNE REYES

Al menos 20 diputados federales del Partido Verde Ecologista de México (PVEM), de los 41 que integran la bancada, se manifestaron abiertamente en favor de Marcelo Ebrard Casaubon como su candidato a la Presidencia de la República, pues consideraron que es el mejor perfil para consolidar la transformación del país.

Señalaron que México necesita perfiles comprometidos con las causas sociales, que tengan una trayectoria probada, la formación adecuada y que atiendan de forma responsable los retos globales.

Se manifestaron en favor de que la selección de candidatos a la Presidencia de la República se realice a través de una encuesta abierta a la población, con dos preguntas y el uso de una urna simulada. Asimismo, insistieron en la necesidad de que se realicen debates y de que los servidores públicos que aspiren por la candidatura abandonen el cargo.

En conferencia de prensa en la que dieron a conocer la creación de Plataforma Verde, que tendrá a Javier López Casarín como coordinador nacional, insistieron en que Marcelo Ebrard es el perfil más idóneo para continuar con la transformación de la vida pública, pues ha mostrado claridad sobre las políticas públicas que deben priorizarse en beneficio de los jóvenes del país.

Los pevemistas acordaron realizar un intenso trabajo para escuchar a las y los habitantes de las 32 entidades federativas, conocer sus sentimientos respecto al escenario actual del país y atender sus propuestas para lograr un desarrollo sostenible e incluyente.

"Hemos tomado la decisión de recorrer el país para escuchar las necesidades de las y los ciudadanos, generando un diálogo abierto con todos los sectores de la vida productiva.

"Tomamos la decisión de generar espacios de reflexión con grupos de científicos, deportistas, intelectuales, artistas, empresarios, campesinos, profesionistas, estudiantes y con todas aquellas personas interesadas en mejorar las condiciones de vida en cualquier lugar de México. En este espacio todos los sectores podrán aportar sus ideas y experiencias", aseguró López Casarín.

La organización sumará a aquellas personas interesadas en aportar algo en beneficio de México, independientemente de su postura política o partidista.

La agenda 'atractiva'

- Legisladores pevemistas destacaron su afinidad con el proyecto que encabeza Ebrard Casaubon
- Defensa del medio ambiente
- Impulso a la ciencia, la tecnología y la innovación
- Desarrollo sostenible
- Equidad de género y la lucha contra la violencia hacia las mujeres
- Combate al tráfico ilegal de armas
- Apoyo al deporte
- Atención a los jóvenes

PERIÓDICO	PÁGINA	FECHA	SECCIÓN
RadioFórmula	0	31/01/2023	LEGISLATIVO

Entrevista / Javier López Casarín (Diputado – PVEM).

"Somos un grupo de diputados que representamos más de la mitad del Grupo Parlamentario. Lo que estamos generando es un acto que emana de la sociedad civil, donde decidimos impulsar este mecanismo para escuchar a los ciudadanos. Plataforma Verde lo que estará promoviendo son diálogos de apertura con los sectores de la vida productiva de nuestro país para mantener esta transformación de la vida pública. También, de manera clara y firme, el día de hoy estamos convencidos que encontramos en Marcelo Ebrard Casaubon el mejor perfil para dar continuidad a este proceso de cambio que ha iniciado en el 2018".

https://drive.google.com/file/d/1NCt-QUfcyx26aaCGmVFCCNP6KhqMUmRU/view

PERIÓDICO	PÁGINA	FECHA	SECCIÓN
EL UNIVERSAL	0	31/01/2023	LEGISLATIVO

Anuncian 16 diputados federales del Partido Verde apoyo a Ebrard

Durante la presentación de la Plataforma Verde, que coordinada por el diputado Javier López Casarín, se anunció el apoyo de 16 legisladores de su bancada para que el canciller Marcelo Ebrard encabece la candidatura presidencial de la alianza oficialista.

"Marcelo Ebrard Casaubon es el mejor perfil para consolidar la transformación del país", señalaron en un comunicado.

Destacaron la necesidad de que la selección de candidatos a la Presidencia se realice a través de una encuesta abierta a la población, e insistieron en la necesidad de que se realicen debates y los servidores públicos que aspiren por la candidatura abandonen el cargo.

Quiénes mostraron su apoyo a Ebrard Casaubon señalaron que tienen afinidad con el proyecto que encabeza, en temas como la defensa del medio ambiente; el impulso a la ciencia, la tecnología y la innovación; el desarrollo sostenible; la equidad de género y la lucha contra la violencia hacia las mujeres; el combate al tráfico ilegal de armas; así como el apoyo al deporte y a los jóvenes.

Señalaron que México necesita perfiles comprometidos con las causas sociales, que tengan una trayectoria probada, la formación adecuada y que atiendan de forma responsable los retos globales.

Entre los legisladores que han expresado su apoyo se encuentran Rocío Corona Nakamura, María José Alcalá, Juan Carlos Natale López, Marco Antonio Natale Gutiérrez, Federica Quijano Tapia, Juan Carrillo Soberanis, María del Carmen Pinete, Yamile Salomon Durán, Kevin Aguilar Piña, Juan González Lima, Juan Pablo Montes de Oca, Claudia Delgadillo González, Consuelo del Carmen Navarrete Navarro, Fátima Cruz Peláez y Ana Laura Huerta Valdovinos.

https://www.eluniversal.com.mx/nacion/anuncian-16-diputados-federales-del-partido-verde-apoyo-ebrard

PERIÓDICO	PAGINA	FECHA	SECCIÓN
El Diario DE CHIHUAHUA		31/01/2023	LEGISLATIVO

Respaldan 17 diputados del PVEM a Ebrard

Un grupo de 17 diputados federales del Verde Ecologista -de un total de 40- manifestó esta mañana su respaldo al canciller Marcelo Ebrard para que sea el candidato de Morena a la Presidencia de la República. Al frente del grupo apareció el diputado Javier López Casarín, quien informó que había hecho del conocimiento el espaldarazo a la "corcholata" de Morena al Comité Ejecutivo Nacional del partido del tucán.

https://www.eldiariodechihuahua.mx/nacional/respaldan-17-diputados-del-pvem-a-ebrard-20230130-2018900.html

PERIÓDICO	PÁGINA	FECHA	SECCIÓN
EL PAÍS		31/01/2023	LEGISLATIVO

Un grupo de diputados del Partido Verde anuncia su apoyo a Marcelo Ebrard para las presidenciales de 2024

Un grupo de al menos 16 diputados de los 41 del Partido Verde ha anunciado este lunes su apoyo al canciller mexicano, Marcelo Ebrard, para las elecciones presidenciales de 2024. Se trata del primer bloque de aliados al Movimiento de Regeneración Nacional (Morena) en expresar preferencia por una de las corcholatas del presidente Andrés Manuel López Obrador. “Representa el mejor perfil para continuar con la transformación de nuestro país”, ha dicho el diputado Javier López Casarín, en una conferencia de prensa rodeado de sus compañeros de bloque, con carteles con la leyenda “Marcelo, ¡el mejor!” de fondo. Los funcionarios han explicado que su intención no es separarse del bloque oficialista —conformado por Morena, el Verde y el Partido del Trabajo—, sino manifestarse de cara a la encuesta de la alianza que elegirá el candidato oficial, que han pedido sea abierta a toda la sociedad.

El grupo de diputados del Verde, que han anunciado una gira nacional y una plataforma para abrir canales de comunicación con los ciudadanos, se han alineado con los pedidos del propio canciller. Ebrard había solicitado el pasado diciembre al presidente nacional de Morena, Mario Delgado, que se convocara una gran encuesta en todo el país para elegir al candidato del partido, además de la organización de debates en los que los aspirantes a la presidencia puedan hablar sobre diferentes asuntos y dejar claro su postura respecto a temas puntuales de cara a los electores.

Esas mismas solicitudes han hecho este lunes los legisladores del Verde, que han explicado que la decisión del candidato de Morena es algo que tiene que alcanzar “todas las expresiones”, porque se trata de “una prioridad” para todo México. “En el proceso político que se vivirá en 2024, no nos dividiremos, respetaremos las reglas claras”, ha dicho López Casarín. “Pedimos que haya una encuesta abierta a la población, que las preguntas sean concisas y claras, que al levantarlas sean a través de simulación de urnas, y lo más importantes, que se abran los espacios para debatir entre esas figuras, solo así conoceremos la opinión que tienen”.

Un grupo de diputados del Partido Verde anuncia su apoyo a Marcelo Ebrard para las presidenciales de 2024 | EL PAÍS México (elpais.com)

SÍNTESIS INFORMATIVA NACIONAL

AUDITORÍA SUPERIOR DE LA FEDERACIÓN

COORDINACIÓN DE COMUNICACIÓN SOCIAL

"2023, AÑO DE FRANCISCO VILLA, EL REVOLUCIONARIO DEL PUEBLO".

PERIÓDICO	PÁGINA	FECHA	SECCIÓN
unomásuno	1, 6	31/01/2023	LEGISLATIVO

PERIÓDICO	PÁGINA	FECHA	SECCIÓN
unomásuno	1, 6	31/01/2023	LEGISLATIVO

Encuentra *ASF* irregularidades en la SEP por 830 mdp *durante administración de* Delfina Gómez

Delfina Gómez Álvarez

Raúl Ruiz/Roberto Melendez

Durante el periodo en que ***Delfina Gómez*** fungió como titular de la ***Secretaría de Educación Pública*** (SEP), la ***Auditoría Superior de la Federación*** (ASF) dio a conocer un informe en el que encontró supuestas irregularidades en dicha dependencia, que podrían ascender hasta los ***830 millones de pesos***.

La ***ASF*** no señaló ningún tipo de ilícito, pero solicitó que se aclararan sus dudas.

Durante la gestión de ***Gómez Álvarez***, existieron irregularidades en los pagos de sueldos, prestaciones, categorías no consideradas, trabajadores designados como deceso en nómina, bienes adquiridos no localizados o que no operan, entre otras, esto, de acuerdo con lo encontrado por el organismo de la ***Cámara de Diputados***.

Y es que durante la gestión en la ***SEP*** (del ***16 de febrero de 2021 al 1 de septiembre de 2022), la abanderada de Movimiento Regeneración Nacional*** (Morena) para el ***Estado de México***, se encontraron irregularidades en Centros de Estudios, Bachilleratos, ***Institutos, Universidades Tecnológicas y Politécnicas***, todas ellas instituciones educativas a cargo de la ***SEP***; sin embargo, de acuerdo con esta institución, fue el nivel medio superior quien se vio más afectado, con más del ***50% de las irregularidades en recursos, aseguró la ASF.***

En ***Educación Media Superior (Colegio de Bachilleres, Colegio de Estudios Científicos y Tecnológicos, Instituto de Capacitación para el Trabajo***, entre otros) las irregularidades ***suman 496.5 millones de pesos***; en ***Universidades Tecnológicas y Politécnicas, 148.7 millones; en Transferencias UPES, 119.8 millones; Institutos Tecnológicos, 49.9 millones, y Apoyo Solidario, 15.8 millones.***

Además, la ***ASF*** destacó elementos de prevención y que tiene una gran relevancia en la fiscalización de los recursos es el relacionado con las observaciones que no se ligan a una posible irregularidad con un monto por aclarar, pero que denotan alguna insuficiencia, debilidad o deficiencia en los procesos administrativos o incumplimientos normativos.

Finalmente, se reportó que los principales conceptos que generaron un monto observado en la revisión de la Cuenta Pública 2021 fueron los siguientes:

1. *Pago de plazas o categorías no consideradas en el convenio, catálogo o normativa por 42.2 millones de pesos que representaron el 28.4% del monto por aclarar.*
2. *Falta de documentación justificativa o comprobatoria del gasto por un monto de 36 millones de pesos, es decir, el 24.2 % del monto señalado.*
3. *Personal que no acredita el perfil académico por un monto de 23.6 millones de pesos, es decir, el 15.9% del importe pendiente de solventar.*
4. *Otras irregularidades sumaron 46.9 millones de pesos, que representaron el 31.5% del monto por aclarar.*

SÍNTESIS INFORMATIVA NACIONAL

SITUACIÓN NACIONAL

COORDINACIÓN DE COMUNICACIÓN SOCIAL

"2023, AÑO DE FRANCISCO VILLA, EL REVOLUCIONARIO DEL PUEBLO".

PERIÓDICO	PAGINA	FECHA	SECCIÓN
La Razón	10	31/01/2023	NACIONAL

AMLO rechaza que haya indagatoria contra FCH

• Por Jorge Chaparro
jorge.chaparro@razon.com.mx

EL PRESIDENTE Andrés Manuel López Obrador reconoció que en México hay más averiguaciones abiertas contra el exsecretario de Seguridad Pública, Genaro García Luna, pero no contra el expresidente Felipe Calderón.

"Existen carpetas de investigación, pero no en contra del Presidente Calderón, sino de García Luna", expuso.

El mandatario agregó que desde antes de iniciar su administración se fijó el propósito de acabar con la corrupción, pero al llegar a la presidencia se dio cuenta que los asuntos lo rebasaban.

"Cuando llegué a la Presidencia me vi rebasado en mis consideraciones sobre lo que significaba la corrupción y sobre todo en este último periodo, que sin duda el periodo neoliberal es el de mayor saqueo en toda la historia de México", insistió.

De esa época, dijo, provienen las acusaciones contra el exsecretario, que logró amasar una importante fortuna: "Las denuncias tienen que ver con esos contratos; entre otras cosas, se compraban departamentos de lujo en Florida, pero no uno, dos o tres, sino 100, 200, y en paraísos fiscales se iba el dinero de los mexicanos.

"Hay, incluso, una denuncia del Gobierno de México en Florida por cerca de 700 millones de dólares, atribuida a él, a su grupo. También la Fiscalía (General de la República) tiene abierta investigaciones. Sin embargo, creo que las autoridades están esperando el resultado de este juicio de Nueva York", señaló.

Insistió en que no iniciará una denuncia contra el expresidente Calderón y dejó en manos de las autoridades realizar una investigación de este tipo, pero existe otra forma de castigarlo, y es el repudio social.

Dijo tres hipótesis sobre la implicación del expresidente: la primera, que García Luna sea inocente y Calderón no tendrá relación; que sea culpable, pero ocultó su doble juego al exmandatario, o que, siendo culpable, Calderón estuvo al tanto y no actuó.

62
Mmdp se le acusa de haber desviado de penales estatales

PERIÓDICO	PAGINA	FECHA	SECCIÓN
EL FINANCIERO	PP-31	31/01/2023	NACIONAL

NUEVO ATAQUE DE AMLO

CÓRDOVA, UN FARSANTE; NO SERÁ PERSEGUIDO

Aunque el presidente AMLO dijo que Lorenzo Córdova, del INE, no será un perseguido político una vez que deje el cargo en abril y que "no tiene problema de nada", aseguró que para él "es un servidor público sin principios, sin ideales, un farsante". Minimizó que la Corte pueda echar abajo el Plan B de la reforma electoral. —— *Diana Benítez*

NACIONAL / PÁG. 31

Córdova no tiene principios, es un farsante: AMLO

Si la Corte echa abajo el plan B electoral, "sería una manchita más al tigre", señala

"(Córdova) no es, por cierto, el más malo de todo ese grupo, hay otros peores"

ANDRÉS MANUEL LÓPEZ OBRADOR
Presidente de México

DIANA BENÍTEZ
dbenitez@elfinanciero.com.mx

Lorenzo Córdova, consejero presidente del Instituto Nacional Electoral (INE), no será un perseguido político, una vez que deje el cargo en abril, aseguró el presidente Andrés Manuel López Obrador en su conferencia de prensa.

"No tiene problema de nada. Él es un servidor público, desde mi punto de vista, sin principios, sin ideales, un farsante; no es, por cierto, el más malo de todo ese grupo, hay otros peores", expresó cuando se le cuestionó por una declaración del consejero en ese sentido.

Lamentó que Lorenzo Córdova "no sea igual que su padre Arnaldo", quien fue su amigo.

"Pero así suele pasar, ¿no?, a veces con los hijos, con los nietos", expresó el mandatario.

Además, en la conferencia, el Ejecutivo federal minimizó el que la Suprema Corte de Justicia de la Nación (SCJN) pueda echar abajo el plan B de reforma electoral.

"La verdad, no pasaría nada, sería una manchita más al tigre, porque estarían avalando salarios estratosféricos para altos funcionarios públicos, pero los mismos ministros están también violando la Constitución, porque ganan mucho más que lo que gana el Presidente de la República", reprochó.

El mandatario consideró que "para eso está el pueblo", pues él ganó, "a pesar" de cómo está constituido actualmente el INE.

"¿Qué es lo fundamental? El pueblo. ¿Cómo se va a confiar en los organismos electorales, si se han dedicado a facilitar y avalar los fraudes electorales en México históricamente?", reiteró.

Agregó que el plan B sólo plantea modificaciones para un "poco de austeridad en el INE", y no un cambio sustancial como se proponía con la iniciativa constitucional.

PERIÓDICO	PAGINA	FECHA	SECCIÓN
MILENIO	PP-16	31/01/2023	NACIONAL

Directiva de Citibanamex acudirá a Palacio y se prevé *humo blanco* sobre la venta

PEDRO DOMÍNGUEZ Y FERNANDA MURILLO

Andrés Manuel López Obrador recibirá a Jane Fraser en espera de que un mexicano se quede con el banco. PAG.16

AMLO recibirá a jefa de Citi y prevé *humo blanco* sobre la venta

Banca. El Presidente espera que un mexicano se quede con Banamex; la firma también contempla ingresar a la bolsa

PEDRO DOMÍNGUEZ Y FERNANDA MURILLO/CIUDAD DE MÉXICO

El presidente Andrés Manuel López Obrador confirmó que esta semana se reunirá con la directora ejecutiva de Citigroup, Jane Fraser, en Palacio Nacional para hablar sobre la venta de Banamex, de la que se espera una definición en estos días.

"Ellos pidieron una entrevista. La voy a recibir (a Jane Fraser) junto con el secretario de Hacienda, y seguramente se hablará del banco que se está vendiendo, de Banamex. ¿Ya habrá humo blanco? Pues yo pienso que sí"

"Ojalá ojalá, lo deseamos, que esto ya se resuelva pronto en beneficio del sistema bancario y del país, y que sean mexicanos los que se queden con el banco, que compren las acciones mayoritarias, que eso es lo que estamos planteando", dijo el mandatario.

Desde que Citi anunció la venta de su división comercial y empresarial en México, con la marca Banamex y todos los activos que incluye, vienen participando diversos empresarios por el banco; solo quedan Daniel Becker, presidente de Grupo Mifel, y German Larrea, presidente del consejo de Grupo México.

Sin embargo, hay una tercera opción que considera el grupo, que es colocar a la empresa en el mercado bursátil; "una oferta pública inicial todavía está sobre la mesa, lo comentamos y es una opción hasta que se tome una decisión", aseguró en diciembre pasado Manuel Romo, director general del CitiBanamex.

Diversos analistas consideran que una salida a bolsa de Banamex sería positivo, porque daría una mayor oportunidad de obtener liquidez.

Actualmente, de todas las empresas que cotizan en la Bolsa Mexicana de Valores, ocho son grupos financieros y representan 10 por ciento del valor total de to-

das las empresas que cotizan en la Bolsa, siendo Banorte el más grande con aproximadamente 45 mil 300 millones de pesos

Citibanamex es el tercer banco más grande del país, durante el tercer trimestre de 2022 registró una base de capital contable fue de 189 mil millones de pesos y su índice de capitalización se ubicó en 16.1 por ciento, uno de los más altos entre los principales bancos en el país.

La estrategia que debe emanar de los órganos de gobierno corporativo, "para que a la hora de captar los recursos que vendrán de la colocación pública se asocien a temas muy claro", comentó Juan Carlos Simón, socio de Empresas Familiares. "No se trata solo de hacerse públicos porque es muy bueno serlo y por *exposure* que te va dar allá afuera", agregó.

Francisco Romano, director de Equity Capital Markets y M&A de Actinver, explicó que el mercado ofrece muchos beneficios, entre los que están tener una diversidad de inversionistas que permitan el acceso al mercado en diversas ocasiones a lo largo del tiempo, así como que la acción sea más líquida.

"Si la administración de la empresa que quiera entrar a la Bolsa hace bien las cosas, sus acciones van a subir y cada vez habrá más inversores", comentó.

Romano aclaró que cualquier empresa que quiera llegar al mercado, debe seguir un proceso en donde tiene que evaluar el tamaño de la transacción. si es muy grande, se tiene que ver cuál es la capacidad de absorción en el mercado; en ese caso tendría que ofrecerse en otras bolsas.

"Si es una empresa que va a colocar mucho dinero, probablemente lo tiene que hacer en otros países además de México para atraer inversionistas", comentó.

Retos para cotizar

José El-Mir, socio de la consultora Deals, explicó que llegar a la bolsa es otra alternativa. "Puedes tener tus alternativas de vender tu compañía de manera privada, de fondearla, tiene que encajar con el plan de negocios y de fondeo nada más", subrayó.

Francisco Romano dijo que se debe examinar las condiciones de mercado, "es decir, si la evaluación que existe hoy en día en los grupos financieros es óptima para salir a vender tus acciones".

Señaló, además, que en caso de que el carácter del mercado no sea óptimo, y aun así una empresa decida colocar sus acciones, podría caer en una valuación demasiado baja y "nadie quiere vender barato".

PERIÓDICO	PAGINA	FECHA	SECCIÓN
EL HERALDO DE MÉXICO	9	31/01/2023	NACIONAL

#TRENMAYA

Dan garantía de abasto eléctrico

CON DOS CENTRALES EN YUCATÁN, LA CFE PREVÉ AUMENTAR CAPACIDAD

489
SOLDADOS SE DESPLEGARÁN EN LA RUTA UXMAL.

11
MIL EMPLEOS CREADOS EN EL TRAMO 3 DEL TREN.

32
LOCALIDADES, INCLUIDAS EN ESA SECCIÓN FERROVIARIA.

372
OBRAS COMPLEMENTARIAS AL TREN MAYA.

POR NOEMÍ GUTIÉRREZ
PAIS@ELHERALDODEMEXICO.COM

A la par de la construcción del Tramo 3 del Tren Maya, con el que inicia la doble vía electrificada, la Comisión Federal de Electricidad (CFE) aumentará su capacidad con la edificación de dos centrales de ciclo combinado en Yucatán.

Javier May Rodríguez, director del Fondo Nacional de Fomento al Turismo (Fonatur), informó que así se "garantiza el abasto eléctrico en la Península de Yucatán para que la población no vuelva a sufrir de apagones".

En la conferencia matutina y ante el presidente López Obrador, dijo que el tramo 3 tiene una longitud de 159 kilómetros, de Calkiní, Campeche, a Izamal, Yucatán.

"Comienza en Mérida y se extiende a lo largo de casi 700 kilómetros por los tramos 3, 4, 5 y 6 hasta llegar a Chetumal. Por ello, se realizan 55 proyectos mayores de infraestructura, de los cuales dos son centrales de generación de electricidad y 53 son obras relacionadas con la construcción de siete subestaciones eléctricas tractoras", detalló.

TOMANDO FORMA

PONEN EL OJO EN EL ESTADO DE YUCATÁN PARA PROYECTOS.

1. Ya se construye la dirección del Tren Maya.
2. También se edifica un nuevo hotel en Uxmal.
3. Prevén bajar costos de la energía doméstica.

SE GARANTIZA EL ABASTO ELÉCTRICO EN LA PENÍNSULA DE YUCATÁN'.

JAVIER MAY RODRÍGUEZ
TITULAR DE FONATUR

Apuntó que esas obras se tendrá resuelta la operación eléctrica del Tren Maya.

"Se garantiza el abasto eléctrico en la península de Yucatán para que la población no vuelva sufrir de apagones. Como parte de la responsabilidad con el medio ambiente, es preciso resaltar que la funcionalidad eléctrica del Tren Maya permitirá disminuir emisiones contaminantes", recalcó el funcionario.

May Rodríguez refirió que en este tramo se generan 11 mil empleos.

Manuel Bartlett Díaz, director general de la CFE, dijo que con la construcción de las dos grandes centrales eléctricas en Mérida y Valladolid, se generará energía para los próximos 50 años.

Puntualizó que se amplía el Sistema Nacional de Gasoductos al interconectarlo al antiguo gasoducto Mayakan además de que llegará hasta Coatzacoalcos y Dos Bocas, Veracruz.

PERIÓDICO	PAGINA	FECHA	SECCIÓN
MILENIO	PP-8	31/01/2023	NACIONAL

La defensa de García Luna hace trizas al tercer testigo

JUAN ALBERTO VÁZQUEZ, BROOKLYN

En contrainterrogatorio, el testigo Óscar Nava aceptó que en decenas de charlas que tuvo con agentes de la DEA y fiscales de EU entre 2010 y 2020 nunca mencionó a Genaro García Luna, pese a que apenas por la mañana había dicho que le entregó 10 millones de dólares. PAG. 8

La defensa de García Luna hace trizas al tercer testigo

NY. *El Lobo* también admite que carece de pruebas y miente al decir que lo conocía

JUAN ALBERTO VÁZQUEZ
BROOKLYN

César de Castro, abogado de Genaro García Luna, abandonó la corte con una gran sonrisa luego de que su colaborador Florain Miedel aplicara un intenso contrainterrogatorio al testigo que presentó la fiscalía, el narcotraficante Óscar Nava Valencia, *El Lobo*, quien cayó en un mar de contradicciones, flagrantes mentiras y riesgosas aceptaciones al modificar sus anteriores testimonios para conseguir los favores del gobierno estadunidense.

"Documentos y fotografías no tenemos", aceptó Nava Valencia en una parte de la entrevista conducida por Miedel.

–Entonces es solo su palabra –atacó el abogado.

–Mi palabra y me imagino que la de otras personas –pujó el testigo vestido con su uniforme de prisión color amarillo limón.

Apenas inició su participación, el capo dijo haber dado 10 millones de dólares al ex secretario de Seguridad Públi-

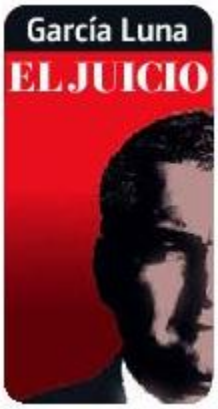

ca, cinco de ellos para que les ayudara a rescatar un decomiso de 20 toneladas de cocaína en Manzanillo, 2.5 en una "polla, donde *Nacho* Coronel y *El Azul* también pusieron" y tres de un soborno directo para trabajar con él.

El litigante recordó a *El Lobo* una reunión celebrada entre agentes de la DEA y fiscales del caso el pasado 14 de diciembre, donde dijo "nunca" haber conocido a García Luna.

"Más que nada uno tiene temor, pues no es fácil venir a decir las cosas como son", se dobló el testigo. Miedel le recordó también que ese día los fiscales abandonaron la sala donde lo interrogaban, y fue el agente de la DEA Morty, que estaba en altavoz por teléfono, quien le reclamó a Nava: "¡qué estás haciendo!"

"Sí, se sorprendió que tomara esa actitud", aceptó un cooperante visiblemente nervioso.

Antes, el defensor del ex funcionario cuestionó al capo el porqué en las decenas de charlas que tuvo con agentes de DEA y fiscales entre 2010 y 2020 nunca mencionó a García Luna ni a Luis Cárdenas Palomino, al que incluso desconoció cuando le mostraron una foto.

–Usted dijo que había sobornado al secretario de la Defensa, Guillermo Galván Galván, pero no se acordó de mencionar a García Luna –observó Miedel.

Con el acusado recurriendo a la salida de que "no se tocaron todos los temas", el abogado recorrió una por una las detenciones de miembros de alto rango del cártel de Sinaloa.

Y ADEMÁS

"No se investiga a Calderón": AMLO

El presidente Andrés Manuel López Obrador dijo que no existen carpetas de investigación contra el ex presidente Felipe Calderón por su relación con Genaro García Luna. En la conferencia matutina, sin embargo, pidió no descartar la posibilidad de que el ex mandatario estuviera al tanto de los delitos que cometió su secretario. "No es mi fuerte la venganza", remató.

PERIÓDICO	PÁGINA	FECHA	SECCIÓN
24 HORAS EL DIARIO SIN LÍMITES	13	31/01/2023	NACIONAL

A cuentagotas se ponen la Abdala *vs.* Covid, en Cancún

La segunda semana de aplicación del biológico Abdala contra Covid-19 en Benito Juárez, Quintana Roo, comenzó. Sin embargo, la gente acude a cuentagotas, reportaron autoridades del hospital del Instituto de Seguridad y Servicios Sociales de los Trabajadores del Estado (Issste).

Adrián Albornoz Zapata, director de la clínica, resaltó que es necesario hacer mayor difusión a esta vacuna de procedencia cubana que tiene muy buena efectividad, como las otras marcas, como Pfizer o AstraZeneca.

Resaltó que la demanda fue baja en el periodo del 23 al 27 de enero, pero incluso, hay personas que han acudido a iniciar su esquema de vacunación contra Covid-19 con el biológico cubano.

La semana pasada -explicaron- acudieron 30 personas en promedio por su dosis y para esta que arrancó se han dispuesto otras 100 dosis, pero han acudido pocas personas.

En el transcurso de esta semana se han dispuesto 100 dosis, pero si llegara a presentarse más gente se solicitarán más para cubrir la demanda de la ciudadanía.

Cabe recordar que en las últimas campañas de vacunación, donde este nosocomio fungió como mesa de inoculación, se aplicó la marca Pfizer en la que se administraron tres mil vacunas.

Abdala se estará aplicando a mayores de 18 años, en primera, segunda dosis, y de refuerzo, y de acuerdo a la recomendación del Gobierno federal se pueden realizar combinaciones de vacunas de diferentes marcas en adultos, no así en niños.

La aplicación inició en los municipios del sur del estado de Quintana Roo, para luego cubrir la zona norte. La Federación ha dispuesto un total de 30 mil dosis para la entidad. / **GILDA PIÑA, 24 HORAS QUINTANA ROO**

CUARTOSCURO

JORNADA. Autoridades del ISSSTE informaron que la efectividad del biológico cubano es igual al de otras marcas e invitó a la población a que se la apliquen.

| EN MAYO, CERROJAZO EN EU |

OMS mantiene máxima alerta por Covid-19

AFP

PANDEMIA. En 2020 inició la emergencia por el virus. Hasta la semana pasada, se contabilizaron 752 millones de decesos por esta enfermedad.

La Organización Mundial de la Salud (OMS) mantendrá el nivel máximo de alerta para la pandemia de Covid-19, exactamente tres años después de haber declarado la enfermedad como urgencia de salud pública internacional.

El director general de la OMS, Tedros Adhanom Ghebreyesus, siguió las recomendaciones del Comité de Urgencia sobre el Covid, compuesto de expertos, que se reunieron el pasado viernes, según un comunicado.

El Comité declaró a la epidemia como una emergencia de salud pública de importancia internacional el 30 de enero de 2020, en momentos en que no se había registrado aún ningún deceso sobre apenas 100 casos fuera de China.

El viernes, la OMS contabilizó más de 752 millones de enfermos y casi 7 millones de muertos, según datos que la propia organización admite, están muy por debajo de la realidad.

"En momentos en que entramos en el cuarto año de la pandemia, no cabe duda de que nos encontramos en una situación mucho mejor ahora que hace un año, cuando la ola de ómicron estaba en su punto álgido", declaró en la reunión realizada en Ginebra.

El Comité declaró a la epidemia como una emergencia de salud pública de importancia internacional el 30 de enero de 2020, en momentos en que no se había registrado.

EU ALISTA FIN

Mientras tanto, el presidente de Estados Unidos, Joe Biden, informó al Congreso que el 11 de mayo pondrá fin a las dos emergencias nacionales para enfrentar al Covid.

"Un final abrupto a las declaraciones de emergencia crearía un caos e incertidumbre generalizados en todo el sistema de atención médica: Para los estados, para los hospitales y consultorios y, sobre todo, para decenas de millones de estadounidenses", escribió la Oficina de Administración y Presupuesto en una Declaración de Política de Administración.

La medida para poner fin a las declaraciones de emergencia nacional y de salud pública reestructuraría formalmente la respuesta federal al coronavirus, con lo cual se le daría al virus un trato de amenaza endémica a la salud pública que puede ser manejada a través de las autoridades normales de las agencias.

Esta decisión llega en un momento en que los legisladores ya pusieron fin a elementos de las emergencias que mantuvieron a millones de estadounidenses amparados por un seguro médico durante la pandemia, junto con la disminución de casi todo el fondo federal, además, la administración de vacunas y tratamientos ya no estarían bajo la gestión directa del gobierno. / CON INFORMACIÓN DE AFP

TUCIONALES
A FLORES

DIRECTOR EDITORIAL
ALBERTO GONZÁLEZ MARTÍNEZ

EDITORA GENERAL
ROSARIO PÉREZ LARA
rio.perez@24-horas.mx

DIRECTOR GRÁFICO
EDGAR ACOSTA MARTÍNEZ
edgar.acosta@24-horas.mx

24horas / facebook: diario24horas

de Derechos al Uso Exclusivo otorgado por el Instituto Nacional del Derecho de Autor. Publicaciones y Revistas Ilustradas. Domicilio de la Publicación: Ejército Nacional No. iudad de México por: Taller de Gráficos Especializados, S.A. de C.V., Arroyo Frío No 333, nes Exactas).

oras.mx. CIRCULACIÓN: Tel 1454-4001, ext. 134, javier.lopez@24-horas.mx

PERIÓDICO	PÁGINA	FECHA	SECCIÓN
La Jornada Hidalgo	1, 4	31/01/2023	NACIONAL

Difícilmente Hidalgo lo puede atender, reconoció el titular de la SEPH

Estado pide al Gobierno federal ayuda para pagar a docentes homologados

- "Cada año es la misma problemática", admitió Castrejón
- Dinero para prestación "no está alineado al presupuesto"
- El asunto debe revisarse y ver si es viable a futuro
- El tema fue abordado en visita de AMLO a la entidad

NATHALI GONZÁLEZ / P4

PERIÓDICO	PÁGINA	FECHA	SECCIÓN
La Jornada Hidalgo	1, 4	31/01/2023	NACIONAL

DIFÍCILMENTE EL ESTADO LO PUEDE ATENDER CON SUS RECURSOS, RECONOCIÓ CASTREJÓN

Pago a homologados, asunto de AMLO y Menchaca: SEPH

El secretario de Educación en Hidalgo, Natividad Castrejón Valdez, consideró que se debe revisar a fondo las condiciones en que se otorga la prestación, y qué es viable o no para un futuro. Foto Carlos Sevilla

"Cada año es la misma problemática puesto que no está alineado al presupuesto", dijo el titular del sector

NATHALI GONZÁLEZ

El secretario de Educación en Hidalgo, Natividad Castrejón Valdez, informó que el pago de aguinaldo 2022 a docentes homologados era uno de los temas que el gobernador Julio Menchaca Salazar plantearía al presidente de México, Andrés Manuel López Obrador, durante su visita a Pachuca el pasado sábado.

Lo anterior luego de que trabajadores de la educación cumplieron un mes sin el pago del aguinaldo por parte del gobierno estatal, situación que ocurrió también el año pasado y que luego de un paro laboral y protestas les fue entregado el recurso hasta marzo.

"Yo confío en que haya tenido la oportunidad de hablarlo y también que haya tenido una respuesta positiva. Tengo una reunión con él para ver qué logró con el presidente y si no buscar otras opciones", indicó el titular de la SEPH.

Castrejón Valdez consideró que tiene que existir un reconocimiento a los 20 años de trayectoria a los trabajadores de la educación, beneficiados con este aguinaldo de homologados, pero se debe revisar a fondo las condiciones en que se otorga, y qué es viable o no para un futuro.

"Cada año es la misma problemática puesto que no está alineado al presupuesto, no está etiquetado, la federación no lo reconoce como una prestación a la que tenga obligación de atender, el estado difícilmente va a poder tener los recursos porque son ascendentes", argumentó.

El funcionario detalló que, se tenía un costo de 3 millones de pesos el primer año y cuando lo determinaron de 50 días en el gobierno de Miguel Osorio, 6.5 millones de pesos. "Hoy tenemos un costo aproximado de 129 millones de pesos, el próximo año 150 millones, y difícilmente el estado lo puede atender con sus recursos", aseguró.

El secretario de Educación Pública en Hidalgo mencionó que una vez resuelta la emergencia de este año se tienen que hacer mesas de trabajo para llegar a un acuerdo más racional para el estado, pues descartó que se tome la decisión de eliminar el aguinaldo.

"Esa sería una decisión muy difícil de tomar en el momento, tendrían que pasar muchas cosas en el análisis, no está planteado, lo que está es acordar mecanismos legales para que se cumpla sin llegar a la presión anual".

PERIÓDICO	PAGINA	FECHA	SECCIÓN
MILENIO	13	31/01/2023	NACIONAL

El reto con clonazepam deja 15 intoxicados más

Guanajuato.

Salud reporta estables a los siete niños y ocho niñas; llaman a padres a vigilar redes sociales

AVELINA GUEVARA
GUANAJUATO

Al menos 15 estudiantes de una primaria de Guanajuato, Guanajuato, se intoxicaron por consumir clonazepam como parte de un reto difundido en redes sociales; dos fueron trasladados en ambulancia y el resto por sus propios medios a un hospital.

En un primer reporte, el gobierno municipal, a través de Protección Civil, señaló que los jóvenes estaban "intoxicados" y por la tarde personal de la Secretaría de Salud informó que su estado era estable y pudieron regresar a sus casas.

Aparentemente realizaron un reto de una plataforma, llamado "el último que se duerme, gana". Consiste en consumir el fármaco y tratar de no dormirse. Elementos de seguridad acordonaron la zona para permitir el acceso solo a los cuerpos de emergencia.

Padres de familia acudieron a la primaria Profesora María de Jesús López, conocida también como "escuela Del Sol", que se ubica en el centro histórico de la ciudad de Guanajuato, para recoger a sus hijos.

La Secretaría de Educación manifestó su preocupación por el posible consumo de un medicamento controlado entre estudiantes, activó el protocolo y gestionó la inmediata revisión médica, aunque rechazó que hubiera alumnos intoxicados.

El presidente municipal, Mario Navarro, lamentó el aparente cuadro de intoxicación sufrido por siete niños y ocho niñas de entre 10 y 11 años. Exhortó a padres a estar al pendiente de sus hijos en cuanto a lo que ven en redes sociales.

Este caso se suma a los de Ciudad de México, con ocho menores intoxicados, y de Monterrey, con tres. El clonazepam se usa para controlar ciertos tipos de convulsiones y ataques de pánico.

PERIÓDICO	PÁGINA	FECHA	SECCIÓN
La Jornada Hidalgo	5	31/01/2023	NACIONAL

Entregarán fertilizantes a 66 mil productores en zonas marginadas

NATHALI GONZÁLEZ

De acuerdo con Seguridad Alimentaria Mexicana (Segalmex) en Hidalgo, la meta este año es entregar fertilizantes a 66 mil 728 productores pequeños y medianos en zonas más marginadas de la entidad, para un total de 133.4 mil hectáreas.

Lo anterior, se dio a conocer durante rueda de prensa encabezada por el delegado de los Programas de Bienestar en Hidalgo, Abraham Mendoza Zenteno, quien precisó que los fertilizantes serán distribuidos de manera gratuita a productores de temporal de baja escala, de hasta 5 hectáreas.

Abraham Mendoza precisó que los fertilizantes serán distribuidos de manera gratuita a productores de temporal de baja escala.

El principal objetivo, indicó el funcionario federal, es mejorar la económica comunitaria y evitar la migración del campo a las ciudades por pobreza o por hambre.

"Se rebasaría la entrega de 40 mil toneladas de fertilizante, 600 kilos por productor", detalló Mendoza Zenteno.

Julio Humberto Fuentes Félix, coordinador estatal de Segalmex, del programa de fertilizantes en Hidalgo, señaló que existe un avance preoperativo del 80 por ciento en cuatro zonas prioritarias: la Sierra, Huasteca, Valle del Mezquital y el sur.

Mencionó que en 36 centros de distribución Segalmex se resguardará el fertilizante en la entidad hidalguense, que será entregado a productores para su ciclo de cultivo, el cual inicia en febrero.

El titular de la oficina de representación de la Secretaría de Agricultura y Desarrollo Rural (SADER) en Hidalgo, José Arnulfo Flores Valdez, señaló que a nivel nacional el planteamiento es atender 2 millones de productores, en 3 millones de hectáreas.

Sin embargo, precisó que en el caso de Hidalgo fundamentalmente son dos productos básicos, el maíz y el frijol, pero resaltó que en la entidad el maíz es el principal cultivo, con alrededor de 230 mil hectáreas.

"Que la gente entienda que su principal patrimonio es su suelo y en la medida que ese suelo vaya recuperando la fertilidad entraríamos a un ciclo virtuoso de producción", expresó.

El representante de SADER destacó que no solo el productor sabrá cómo aplicar el fertilizante, también tendrá un proceso de acompañamiento integral, qué características tiene el suelo, cómo puede ir mejorando, qué enfermedades existen o con qué tipo de tecnología se puede mecanizar el proceso.

PERIÓDICO	PAGINA	FECHA	SECCIÓN
EL FINANCIERO	PP-4	31/01/2023	NACIONAL

Crecería México 1.7% en 2023: FMI

ACTUALIZACIÓN. Revisa al alza su estimación desde 1.2% en octubre

El FMI prevé que la economía mexicana crecerá 1.7 por ciento en 2023, lo que representó una revisión al alza de 0.5 puntos porcentuales respecto a las estimaciones de octubre de 2022. La mejora se debió a la inesperada resiliencia de la demanda interna y a un mayor crecimiento para los socios comerciales de México. De esta forma, el pronóstico se ubicó por encima de lo previsto por diversas instituciones financieras, que, en promedio, estiman 1 por ciento para el año. La encuesta de Banxico visualiza 0.9 por ciento. Expertos ven que, aunque se anticipa una desaceleración contra 2022, aún hay margen para recuperar el dinamismo previo a la pandemia. —*Héctor Usla* / **PÁG. 4**

FOCOS

Aunque no se prevé que la economía mundial entre en recesión, el crecimiento para 2023 y 2024 se ubicará por debajo de la media anual histórica de 3.8%.

El FMI proyectó un crecimiento de 1.8% para la región de América Latina en 2023, cifra menor al 3.9% observado en 2022.

Aproximadamente la mitad de las economías emergentes presentarán un menor crecimiento en 2023, respecto a 2022.

0.5

PUNTOS PORCENTUALES
Fue la mejora que adicionó el FMI al estimado para el crecimiento de la economía mexicana en 2023.

0.9%

ES EL INCREMENTO
Para el PIB de México en este año, anticipado por el Banco de México (Banxico).

PERIÓDICO	PAGINA	FECHA	SECCIÓN
EL FINANCIERO	PP-4	31/01/2023	NACIONAL

ENTORNO ECONÓMICO

Ajusta al alza FMI pronóstico de PIB 2023 para México

El organismo mejoró sus perspectivas respecto a octubre del año pasado

Destacó estabilidad en la demanda interna, así como mejora de los socios comerciales

HÉCTOR USLA
husla@elfinanciero.com.mx

El Fondo Monetario Internacional (FMI) prevé que la economía mexicana crezca 1.7 por ciento durante 2023, lo que representó una revisión al alza de 0.5 puntos porcentuales respecto a las estimaciones realizadas en octubre de 2022.

La mejora del PIB mexicano se debió, principalmente, a la inesperada resiliencia de la demanda interna y a un crecimiento mayor de lo previsto de las economías de los principales socios comerciales de México, argumentó el organismo.

De esta forma, el pronóstico de la organización se ubicó por encima de lo proyectado por diversas instituciones financieras en México, que, en promedio, estiman un crecimiento económico de 1 por ciento para 2023.

Incluso, el Banco de México (Banxico) visualiza un crecimiento del Producto Interno Bruto (PIB) de 0.9 por ciento para este año.

Al respecto, Gabriela Siller, directora de análisis económico y financiero de Banco BASE, señaló que su pronóstico coincide exactamente con el del FMI, ya que, aunque visualizan un escenario de desaceleración económica respecto a 2022, aún hay margen de maniobra para recuperar el dinamismo observado previo a la pandemia.

"Será un año retador, vemos que las exportaciones y las remesas desacelerarán, lo que terminará impactando al consumo; además, el menor crecimiento para 2023 respecto a 2022 es consistente con la idea de una desaceleración económica en Estados Unidos, o incluso, una recesión leve", apuntó.

Resaltó que los datos que publique este martes el Instituto Nacional de Estadística y Geografía (INEGI) respecto al PIB oportuno de 2022 confirmarían que la economía ya se encuentra en el mismo nivel de 2019, aunque todavía falta para alcanzar los niveles observados en 2018.

Por su parte, Víctor Gómez, profesor de Economía en el ITAM, indicó que la mejoría para la economía mexicana está respaldada en su canal exportador, ya que el mercado de Estados Unidos ha representado la principal fuerza de tracción para que el PIB nacional haya podido recuperarse tras la pandemia.

"Las exportaciones y el fortalecimiento del sector manufacturero y servicios de Estados Unidos tienen una implicación directa sobre las estimaciones de crecimiento para México", subrayó.

MEJORA PARA EU

Para el caso de Estados Unidos, el FMI prevé un crecimiento del PIB de 1.4 por ciento, lo que significó una mejoría de 0.4 por ciento respecto al reporte de octubre.

"Se observa una revisión al alza para Estados Unidos en 2023 debido a los efectos de arrastre de la resiliencia de la demanda interna en 2022, pero una revisión a la baja en el crecimiento de 2024 (recorte de 1.2 a 1 por ciento) debido a la trayectoria más empinada de las subidas de las tasas de la Reserva

Lenta recuperación

El FMI revisó al alza las expectativas de crecimiento de 2023 para la mayoría de los países; sin embargo, aun con el ajuste, el actual sexenio registraría un crecimiento promedio de 0.5 por ciento.

Expectativas de PIB para 2023

Países seleccionados, variación % anual

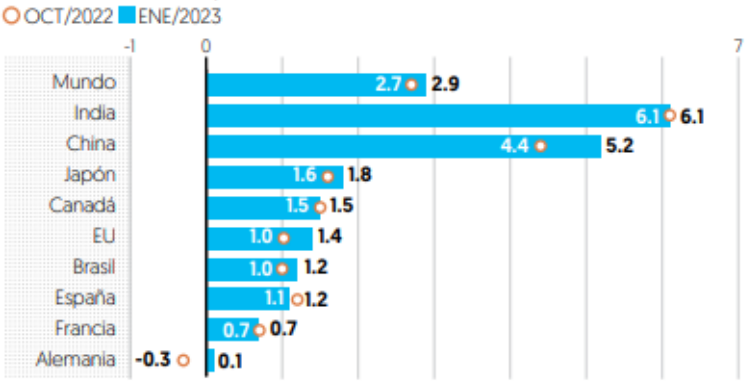

PIB de México

Variación porcentual anual

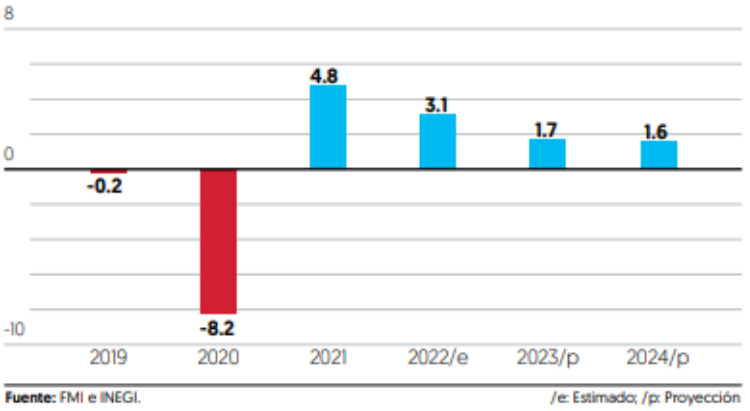

Fuente: FMI e INEGI. /e: Estimado; /p: Proyección

Federal, que alcanzarán un máximo de aproximadamente 5.1 por ciento en 2023", subrayó el FMI.

La organización consideró que el crecimiento del PIB a nivel mundial cerrará el 2022 en 3.4 por ciento, mientras que descenderá a 2.9 por ciento durante 2023 y repuntará a 3.1 por ciento en 2024.

"No se prevé que el PIB mundial ni el PIB mundial per cápita registren un crecimiento negativo, algo que suele ocurrir cuando se produce una recesión mundial. No obstante, para 2023 y 2024 se proyecta que el crecimiento mundial se sitúe por debajo de la media anual histórica (2000-2019) de 3.8 por ciento", se puede leer en el reporte.

A LA BAJA

La inflación mundial bajará de 8.8% en 2022 a 6.6% en 2023, nivel aún superior al 3.5 por ciento observado entre 2017-2019.

CIERRE DE SEXENIO COMPLICADO

Pese a la mejora en la proyección para este año, en cuanto al 2024, el panorama para la economía mexicana será un poco menos alentador, ya que el FMI decidió recortar las estimaciones de crecimiento, al pasar de 1.8 a 1.6 por ciento.

De concretarse estos pronósticos, el sexenio del presidente López Obrador habría registrado un crecimiento promedio de 0.5 por ciento.

Esto se debe a las contracciones observadas en 2019 (-0.2 por ciento) y 2020 (-8.2) y a la lenta recuperación económica de 2021 (4.8), 2022 (3.1), 2023 (1.7) y 2024 (1.6).

"El principal factor que podría hacer que este crecimiento sea mayor tiene que ver con la capacidad de aprovechar favorablemente los flujos de inversión relacionados con el *nearshoring*, para que eso se lleve a cabo, es necesario certidumbre jurídica, confiabilidad energética y que México sea un destino donde prevalezca la facilidad para hacer negocios", agregó Gómez.

Por otra parte, el FMI calculó que el nivel general de la inflación para el 84 por ciento de los países del mundo será más bajo en 2023 que en 2022. Así, disminuirá de 8.8 por ciento en 2022 a 6.6 por ciento en 2023 y a 4.3 por ciento en 2024, niveles aún superiores a los observados antes de la pandemia (de alrededor de 3.5 por ciento.

PERIÓDICO	PAGINA	FECHA	SECCIÓN
EL FINANCIERO	PP-5	31/01/2023	NACIONAL

FINANZAS SANAS

NO SERÁN NECESARIOS RECORTES EN 2023: HACIENDA

El subsecretario de Hacienda, Gabriel Yorio, descartó que en 2023 sea necesario realizar ajustes al gasto, gracias al buen dinamismo de la economía, la cual creció entre 2.9 y 3 por ciento en 2022 y a los importantes ingresos excedentes que registraron las finanzas públicas.

Felipe Gazcón / **PÁG. 5**

Ingresos tributarios

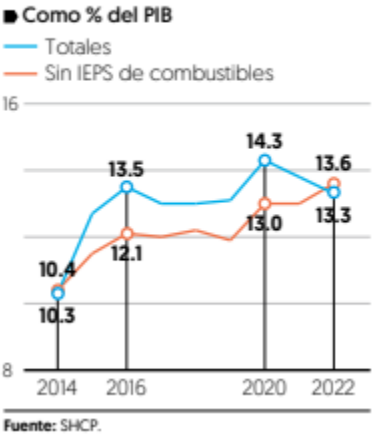

Fuente: SHCP.

FINANZAS PÚBLICAS 2022

Descarta SHCP realizar recortes al presupuesto para el presente año

Destaca Yorio que en 2022 el sector público obtuvo 422.5 mil mdp más de lo programado

FELIPE GAZCÓN
fgazcon@elfinanciero.com.mx

El subsecretario de Hacienda Gabriel Yorio, descartó que en 2023 ocurra la necesidad de hacer ajustes al gasto, gracias al buen dinamismo de la economía, la cual creció entre 2.9 y 3 por ciento en 2022 y a los importantes ingresos excedentes que registraron las finanzas públicas.

Destacó que los ingresos públicos se mantuvieron fuertes el año pasado, los cuales sumaron 6 billones 595 mil 98 millones de pesos, ubicándose 422 mil 462.5 millones de pesos por encima del programa.

El funcionario enfatizó que gracias al buen desempeño de las finanzas públicas, no se prevé ningún ajuste fiscal en 2023.

"No vemos en este momento ninguna razón para ajustar el programa 2023, tanto por el lado de ingresos como por el del gasto, estamos iniciando el año, es muy temprano para tomar este tipo de decisiones, pero la información económica oportuna en este momento nos indica que el programa no está desviado y no hay necesidad de hacer algún tipo de ajuste", subrayó.

En sus 'Informes sobre la Situación Económica, las Finanzas Públicas y la Deuda Pública' al cuarto trimestre, la SHCP precisó que en 2022 el Gobierno Federal destino 397 mil millones de pesos a los subsidios en combustibles.

"Ya descontando los subsidios a los combustibles los ingresos excedentes netos del Gobierno Federal fueron de 235 mil millones de pesos", precisó Yorio.

"Impulsados por los altos precios del petróleo, los ingresos petroleros ascendieron a 1 billón 482 mil millones de pesos, equivalente a 5.2 por ciento del PIB, el nivel más alto observado desde 2014; con respecto a 2021, se registró un incremento real anual de 18.7 por ciento", subrayó.

El incremento en los salarios reales tuvo un efecto positivo sobre la recaudación. Así, el ISR alcanzó un máximo histórico al ubicarse en 2 billones 270 mil millones de pesos, el 8 por ciento del PIB.

Además, registró el mayor crecimiento desde 2016, con una tasa anual de 11 por ciento.

Por su parte, el gasto del sector público hiló tres años de crecimientos consecutivos. En 2022, el gasto público se incrementó en un 4.1 por ciento real anual, alcanzando 7 billones 569 mil millones de pesos, el 26.5 por ciento del PIB.

CIERRE DE AÑO NEGATIVO

Pese al buen desempeño en el año, los ingresos del sector público tuvieron un cierre negativo y en diciembre reportaron su mayor caída en 27 meses, ante bajas en los ingresos petroleros y tributarios.

En el último mes de 2022 los ingresos cayeron 15.0 por ciento anual, en términos reales, su mayor retroceso desde septiembre de 2021. Lo anterior fue por caídas de 28.7 por ciento en los ingresos petroleros, la mayor baja desde noviembre de 2021, mientras que los ingresos tributarios descendieron 10.1 por ciento.

Destacó el descenso de 13.2 por ciento en la captación de ingresos provenientes del ISR, mientras que en el IVA la contracción fue de 0.7 por ciento.

Superó la meta

Los ingresos del sector público registraron excedentes por segundo año consecutivo; en 2022 fueron por 422 mil millones de pesos.

Ingresos del sector público, cifras anuales en mmdp reales

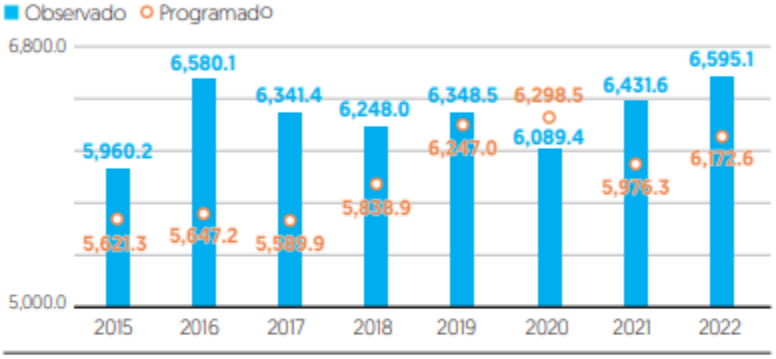

Fuente: Elaborada con información de la SHCP e INEGI

397,298

MILLONES DE PESOS

Sumaron los recursos destinados al subsidio de las gasolinas durante 2022.

394,506

MILLONES DE PESOS

Totalizaron los ingresos adicionales obtenidos en la actividad petrolera el año anterior.

PERIÓDICO	PÁGINA	FECHA	SECCIÓN
LA CRÓNICA DE HOY	11	31/01/2023	NACIONAL

Revela Inegi que 17.6 millones de trabajadores sobreviven con menos de un minisalario

Más de 17.6 millones de personas trabajan en "condiciones críticas" en México pues tienen un ingreso inferior a un salario mínimo, o bien trabajan jornadas excesivas, de más de 48 horas a la semana, pero ganan menos de dos salarios mínimos.

Así lo establece el reporte temático de Acción Ciudadana Frente a la Pobreza, con base en los datos de la Encuesta Nacional de Ocupación y Empleo (ENOE) del INEGI, y agrega que junto a este conjunto de trabajadores en "condiciones críticas", también se suman aquellos trabajadores que están en precariedad al tener un empleo informal.

Son 31.8 millones de personas al cierre de 2022; es decir, más de la mitad, el 55%, de los 58 millones de personas que conforman la población ocupada.

El INEGI define la ocupación en "condiciones críticas" a quienes tienen un ingreso inferior a un salario mínimo, que son 11 millones de personas en México y que representan el 64% de los mexicanos que se encuentran ese escenario, es decir casi dos tercios.

El término "condiciones críticas" también incluye a quienes trabajan jornadas excesivas, de más de 48 horas a la semana, pero que ganan menos de dos salarios mínimos y son casi 6 millones de personas.

Esa cifra representa el 35%, es decir, el otro tercio del universo de mexicanos en "condiciones críticas" y que también incluye a las personas que laboran "a medias"; es decir, menos de 35 horas a la semana.

Tanto los trabajos en condiciones críticas, como los de la informalidad, forman la base de una pirámide de la precariedad laboral que produce pobreza.

Es decir, millones de personas que trabajan -incluso en trabajos formales- pero carecen de ingreso suficiente para superar el umbral de pobreza.

PARTICIPACIÓN FEMENINA

El análisis de Acción Ciudadana Frente a la Pobreza, advierte que México ocupa una de las tasas más bajas en el mundo en la participación laboral femenina y así lo comprueban las cifras del año pasado donde México ocupaba el lugar 145 de un total de 179 países.

Al cierre de 2022, hay 23.6 millones de mujeres trabajando, que representa 44.6% del total de mujeres en edad de trabajar similar al de países como Guatemala o El Salvador.

La participación laboral de las mujeres en México está muy por debajo de economías similares.

Por ejemplo, está por debajo de países de la región, como Uruguay, con una tasa de participación laboral femenina de 68%; Bolivia, 66%; Brasil 62%; Colombia 61%, Panamá 60%, Chile 59% y Costa Rica 58%.

Muy similar a la de El Salvador (49%) y ligeramente mejor que Guatemala (42%) y muy lejos de las economías similares, cuyo promedio de participación laboral de las mujeres es 64%, y países como Estados Unidos 68%; España 69%; Reino Unido 74%, Japón 73%; Alemania 75% y Canadá 76% •

PERIÓDICO	PAGINA	FECHA	SECCIÓN
EL HERALDO DE MÉXICO	32	31/01/2023	NACIONAL

#PAKISTÁN

Alerta total por ataque a una mezquita

SE REPORTARON AL MENOS 61 MUERTOS, MUCHOS SON POLICÍAS

AFP, REUTERS Y AP
ORBE@ELHERALDODEMEXICO.COM

Al menos 61 personas murieron y 150 resultaron heridas ayer en una explosión en una mezquita dentro del cuartel general de la Policía de Peshawar, en el noroeste de Pakistán, lo que llevó a las autoridades a decretar alerta máxima en todo el país.

150
PERSONAS RESULTARON HERIDAS EN EL ATAQUE.

La explosión se produjo durante la plegaria dentro de la mezquita, ubicada en un recinto que además del cuartel de Policía también alberga las sedes de las agencias de inteligencia.

La ciudad de Peshawar está cerca de la frontera con Afganistán. Tras el ataque las autoridades paquistaníes decretaron alerta máxima en todo el país.

"Muchos oficiales están sepultados bajo los escombros", dijo el jefe de la Policía de Peshawar, Muhammad Ijaz Khan, que calcula que entre 300 y 400 agentes solían asistir a las oraciones en la mezquita.

SHEHBAZ SHARIF
PRIMER MINISTRO DE PAKISTÁN

Los terroristas quieren generar miedo golpeando a quienes tienen la labor de defender a Pakistán".

"Se están haciendo esfuerzos para sacarlos sanos y salvos", añadió.

Los socorristas se lanzaron en una frenética operación de rescate para intentar salvar a personas que estén debajo de los escombros, después de que un muro de la mezquita y parte del techo quedaran destruidos.

En Islamabad, se colocaron francotiradores para proteger algunos edificios y en los puntos de acceso.

"Los terroristas quieren generar miedo golpeando a quienes tienen la labor de defender a Pakistán", dijo el premier Shehbaz Sharif. "Quienes luchen contra Pakistán van a ser borrados de la faz de la tierra", resaltó.

Según la Policía, la explosión se produjo en la segunda fila de los fieles que estaban rezando.

FOTO: AP

MOMENTOS GRAVES

1. Explosión se produjo en la segunda fila de los fieles que rezaban.
2. Al lugar fueron movilizados equipos de desminado.
3. La detonación se registró segundos después de que inició la plegaria.
4. El país enfrenta en los últimos meses un deterioro de la seguridad.

PERIÓDICO	PAGINA	FECHA	SECCIÓN
La Razón	24	31/01/2023	NACIONAL

Prevé recibir hasta 100 tanques

Kiev presume apoyo sin garantizar cazas

ATAQUE A UCRANIA

SEGURIDAD MUNDIAL EN RIESGO

OFICINA DE ZELENSKI afirma que hay un sí para enviar aviones de combate, pero esperan negociaciones; Kremlin mantiene ataques mientras Francia y Australia prometen reforzar a defensores

Redacción • La Razón

El gobierno de Volodimir Zelenski se jactó de acumular respaldo militar para advertir al enemigo, pues anticipa el suministro de aviones de combate al presionar a sus aliados; sin embargo, pese a la confianza mostrada, ayer recibió otro "no" por segundo día consecutivo.

Luego de que sus fuerzas adelantaran que en tres meses podría recibir 100 vehículos de combate para enfrentar a los invasores, que asedian territorios fronterizos como Járkov, donde mataron a cinco civiles, voces en su gabinete adelantaron que un aliado dio el sí para enviar cazas F-16.

ELDATO

LOS ENEMIGOS tienen la mira puesta en Donetsk tras derrotar a fuerzas locales y con miras a reafirmar su poder en una de las cuatro zonas anexadas el año pasado.

A una semana de que Alemania y Estados Unidos garantizaran la entrega de tanques Leopard y Abrams 1, la oficina de Zelenski adelantó que es cuestión de tiempo para proteger el cielo, pues Polonia ya dio el primer paso en la cuenta regresiva rumbo al primer año en guerra, mientras el mandatario recorrió Mikolaiv junto a la primera ministra danesa, Mette Frederiksen, y reiteró que los terroristas deben ser vencidos.

A través de su cuenta de Telegram, el asesor presidencial Andri Yermak sostuvo que el gobierno polaco de Mateusz Morawiecki, clave para que otros cedieran vehículos pesados, prevé proporcionar aviones especiales con miras a evitar una "escalada" en la región, elevando la presión a gobiernos afines por la seguridad global, de lo contrario, según Ucrania, se corre el riesgo de que el Kremlin se arme mejor, pues sigue recibiendo suministros de regímenes como Irán y Corea del Norte, aunque rechazan acusaciones.

Sin embargo, Kiev admitió que para ese reforzamiento se requiere el respaldo de la Organización del Tratado del Atlántico Norte (OTAN), lo que supone trabas políticas y el redoble de la presión para que accedan como sucedió recientemente con el suministro de tanques de combate, pero se abre otra opción, pues el mandatario francés, Emmanuel Macron, dijo que no descarta esta acción, al señalar que en un conflicto de este nivel se debe pensar desde varios frentes.

Y pese a la confianza de Kiev, otro gobierno sepultó sus intenciones, pues el gobierno de Joe Biden rechazó dotar a los ucranianos de aviones, como lo hizo horas antes Alemania. Al ser cuestionado por reporteros sobre este posible apoyo, el demócrata fue contundente y respondió "no", al admitir que no hay pláticas en la materia, pero recordó que está pendiente un viaje a Polonia, sin adelantar si éste contemplaría un nuevo encuentro con Zelenski o visitar la región invadida, a la que su esposa Jill Biden fue en las primeras semanas de la guerra.

Por separado, Francia y Australia adelantaron otro espaldarazo con el envío de proyectiles de artillería con miras a redoblar la seguridad que tanto insiste el ejército de Ucrania, hecho que aprovecharon para exigir a las fuerzas de Vladimir Putin desistir de sus planes y detener la guerra, sin una respuesta de la nación que sostiene que sus objetivos se mantienen firmes y que atacará el arsenal que envíen los hostiles, para intimidar a quienes "patrocinan" a los defensores.

Al respecto, se informó que el Kremlin redobló su estrategia para impulsar a sus militares contra los supuestos neonazis y hasta puso precio a los tanques de los rivales, pues según agencias desde Moscú ofrecieron hasta 65 mil dólares por la captura o destrucción de los vehículos Leopard, Challenger y Abrams, luego de desmentir las declaraciones del *expremier* británico Boris Johnson de que intentó lanzar una misil contra ese territorio antes de declarar la guerra.

En tanto, Ucrania ya se frota las manos para recibir en semanas los tanques prometidos, pues anticipa que aumente dicho suministro, pues calculan que hay hasta unos dos mil vehículos sin usar en Europa que podrían servir a sus fuerzas, según declaraciones del viceministro de Exteriores, Andrei Melnik.

ABREN NUEVO RESPALDO

Sin claridad sobre la ayuda, se vislumbra la entrega de más equipo.

COORDINAMOS TODAS LAS ACCIONES
destinadas a fortalecer a fuerzas de defensa de Ucrania...

Mateusz Morawieki
Primer ministro de Polonia

NADA ESTÁ EXCLUIDO
en principio...

Emmanuel Macron
Presidente de Francia

24
Meses
estiman como plazo para la anexión de Ucrania a la UE

PERIÓDICO	PAGINA	FECHA	SECCIÓN
El Sol de León		31/01/2023	REGIONALES

Guanajuato es cuarto lugar en formación de ingenieros

El camino a la mentefactura está trazado en Guanajuato, el gobernador del estado Diego Sinhue Rodríguez Vallejo lo menciona una y otra vez. En ese sentido, Guanajuato escaló rápidamente en los últimos años colocándose en el cuarto lugar a nivel nacional en formación de ingenieras e ingenieros. La mentefactura no sólo es la suplencia de la mano de obra, sino que se necesitan mujeres y hombres capacitados para poder mejorar la producción impulsada por la tecnología.

https://www.elsoldeleon.com.mx/local/guanajuato-es-cuarto-lugar-en-formacion-de-ingenieros-9542057.html

PERIÓDICO	PAGINA	FECHA	SECCIÓN
EL NORTE		31/01/2023	REGIONALES

Vende camiones a NL... y utiliza 'factureras'

En medio de reclamos de legisladoras de Movimiento Ciudadano, la Comisión Anticorrupción del Congreso local sesionó hoy para iniciar el análisis de un juicio político contra el Gobernador Samuel García por la no entrega, dentro del plazo constitucional, del Presupuesto de Egresos 2023.

https://www.elnorte.com/aplicacioneslibre/preacceso/articulo/default.aspx?__rval=1&urlredirect=/analiza-comision-juicio-contra-samuel/ar2544522?v=6

PERIÓDICO	PAGINA	FECHA	SECCIÓN
La Jornada MAYA		31/01/2023	REGIONALES

Apoyo desde el primer momento al Tren Maya: Mauricio Vila

"En Yucatán, desde el primer momento hemos apoyado el proyecto del Tren Maya, porque tener la oportunidad de tener un medio de transporte rápido y eficiente que permita traer a los millones de turistas que hoy llegan a Cancún y la Riviera Maya va a generar desarrollo económico y empleo", sentenció Mauricio Vila, gobernador de Yucatán durante la conferencia mañanera que encabeza el presidente López Obrador.

https://www.lajornadamaya.mx/yucatan/209942/apoyo-desde-el-primer-momento-al-tren-maya-mauricio-vila

PERIÓDICO	PAGINA	FECHA	SECCIÓN
EL IMPARCIAL		31/01/2023	REGIONALES

Regulaciones migratorias influirán en garitas fronterizas

Las condiciones y control de las políticas migratorias sostendrán las posibilidades que se tengan en la habilitación de rutas peatonales y garitas fronterizas, comentó el Cónsul General de México en San Diego.

https://www.elimparcial.com/tijuana/tijuana/Regulaciones-migratorias-influiran-en-garitas-fronterizas-20230129-0011.html

PERIÓDICO	PAGINA	FECHA	SECCIÓN
EL SUR PERIÓDICO DE GUERRERO		31/01/2023	REGIONALES

Vecinas y vecinos de Santa Rosa y de comunidades cercanas observan el paso de vehículos de la Marina, que fueron parte de la movilización de fuerzas federales y estatales que se dio ayer en ese punto de la Costa Grande, tras el asesinato un día antes de un jefe de la Unidad de Fuerzas Especiales y un agente de la SSP estatal y de tres civiles presuntamente miembros de la Familia Michoacana. Foto: Brenda Escobar-Archivo

Reportan vecinos ataque de hombres armados en Santa Rosa de Lima y Coyuquilla Norte

Habitantes de la comunidad Santa Rosa de Lima, Tecpan de Galeana, denunciaron que están siendo agredidos a balazos por hombres armados. Al filo de las 11 de la mañana de este lunes, vía telefónica, los pobladores manifestaron que, desde cerros cercanos, hombres armados empezaron a disparar tanto en Santa Rosa como en Coyuquilla Norte, que queda a un costado

https://suracapulco.mx/reportan-vecinos-ataque-de-hombres-armados-en-santa-rosa-de-lima-y-coyuquilla-norte/

SÍNTESIS INFORMATIVA NACIONAL

COYUNTURA

COORDINACIÓN DE COMUNICACIÓN SOCIAL

"2023, AÑO DE FRANCISCO VILLA, EL REVOLUCIONARIO DEL PUEBLO"

PERIÓDICO	PÁGINA	FECHA	SECCIÓN
TeleFórmula	0	31/01/2023	LEGISLATIVO

Zambrano señala que la designación de candidatos debe ser compartida con la sociedad

El dirigente nacional del PRD, Jesús Zambrano, a través de un escrito señaló que los mensajes de PAN y PRI de que ellos conducirán la definición de las candidaturas para la presidencia y la jefatura de gobierno, son expresión de que no están escuchando el llamado de la sociedad civil para que esas decisiones sean asumidas y compartidas con la sociedad.

https://onedrive.live.com/?authkey=%21AEBO9N2JerjYS5I&cid=75F18D3264FEE48F&id=75F18D3264FEE48F%212599&parId=75F18D3264FEE48F%212596&o=OneUp

PERIÓDICO	PÁGINA	FECHA	SECCIÓN
TeleFórmula	0	31/01/2023	LEGISLATIVO

PRD destapa a Mancera y Aureoles como sus aspirantes a la candidatura presidencial

El PRD destapa a Miguel Ángel Mancera y Silvano Aureoles como sus aspirantes a la candidatura presidencial de la coalición Va por México, durante su reunión plenaria celebrada en Ixtapan de la Sal.

https://onedrive.live.com/?authkey=%21AIDUrUYECVhr6ww&cid=75F18D3264FEE48F&id=75F18D3264FEE48F%212598&parId=75F18D3264FEE48F%212596&o=OneUp

PERIÓDICO	PÁGINA	FECHA	SECCIÓN
Televisa	0	31/01/2023	LEGISLATIVO

Lorenzo Córdova anuncia que el INE se sumará a las acciones legales para frenar el Plan B

El consejero presidente del INE, Lorenzo Córdova, reiteró que el INE se sumará a las acciones legales para frenar el denominado Plan B Electoral, al advertir que la reforma pretende destazar al organismo que organiza las elecciones en México. Córdova llamó a la ciudadanía a presentar recursos en contra del Plan B, cuyas modificaciones dinamitan las elecciones.

https://onedrive.live.com/?authkey=%21AOWKL7zus3%2Daxrk&cid=75F18D3264FEE48F&id=75F18D3264FEE48F%212603&parId=75F18D3264FEE48F%212596&o=OneUp

PERIÓDICO	PÁGINA	FECHA	SECCIÓN
Televisa	0	31/01/2023	LEGISLATIVO

PAN cierra filas para frenar el Plan B Electoral

La dirigencia nacional y senadores del PAN acordaron en su reunión plenaria cerrar filas para frenar el llamado Plan B Electoral. Los panistas señalaron que esperan a que la Corte resuelva si esta reforma viola o no la Constitución, para definir así el método de selección del candidato presidencial de la alianza Va por México.

https://onedrive.live.com/?authkey=%21AEj6RxpZZyVUqXc&cid=75F18D3264FEE48F&id=75F18D3264FEE48F%212605&parId=75F18D3264FEE48F%212596&o=OneUp

PERIÓDICO	PÁGINA	FECHA	SECCIÓN
adn 40	0	31/01/2023	LEGISLATIVO

Lorenzo Córdova y Ciro Murayama advierten efectos del 'Plan B'

Durante la presentación del libro 'La democracia no se toca', escrito por los consejeros electorales Lorenzo Córdova y Ciro Murayama, el día de ayer ambos autores aseguraron que este es el momento para que la ciudadanía encabece la defensa de la democracia mexicana; para hacerlo consideraron que la población debe revelarse, promoviendo amparos que impidan cambios a la ley y garanticen las condiciones de autenticidad para el derecho al voto.

https://onedrive.live.com/?authkey=%21AE3Fo5y%2D0pNyfQs&cid=75F18D3264FEE48F&id=75F18D3264FEE48F%212612&parId=75F18D3264FEE48F%212596&o=OneUp

PERIÓDICO	PÁGINA	FECHA	SECCIÓN
IMAGEN RADIO	0	31/01/2023	LEGISLATIVO

Entrevista / Alejandro Armenta (Presidente de la Cámara de Senadores)

“La plenaria tendrá la participación del canciller Marcelo Ebrard, fue invitado por nosotros, por el coordinador del Grupo Parlamentario, el senador Ricardo Monreal; va a estar también la jefa de Gobierno, Claudia Sheinbaum y va a estar el secretario de Gobernación, Adán Augusto, es muy importante dialogar con los tres en el Grupo Parlamentario de Morena porque la responsabilidad que ellos tienen incide directamente en la agenda legislativa. Hacemos equipo en la 4T, en Morena y tenemos que definir la agenda legislativa que presentamos. Ya como Presidente del Senado tengo que cuidar con pulcritud la conducción de la sesión”.

https://drive.google.com/file/d/13AHFxDrbNRV9kNOJY3lLUNWisd2fiI-9/view

PERIÓDICO	PÁGINA	FECHA	SECCIÓN
IMAGEN RADIO	0	31/01/2023	LEGISLATIVO

Presentan ‘Punto de Partida’

En la Ciudad de México, durante el foro Colectivo por México, ex candidatos presidenciales, exrectores, académicos y activistas presentaron este lunes la iniciativa ‘Punto de Partida’. El objetivo es contar en junio próximo con un proyecto de país que recupere las mejores propuestas en diversos ámbitos, superando la polarización y los discursos de odio.

https://onedrive.live.com/?authkey=%21ANtqH%5Ffm50s79m8&cid=75F18D3264FEE48F&id=75F18D3264FEE48F%212622&parId=75F18D3264FEE48F%212596&o=OneUp

PERIÓDICO	PÁGINA	FECHA	SECCIÓN
TeleFórmula	0	31/01/2023	LEGISLATIVO

Cuauhtémoc Cárdenas, Francisco Labastida, Dante Delgado y otros presentan proyecto Punto de partida

Cuauhtémoc Cárdenas, Francisco Labastida, Dante Delgado y José Narro, entre otros personajes, darán a conocer hoy “Punto de partida, un nuevo proyecto de país” con el que señalan, se busca recomponer a México ante un Estado omiso y autoritario que militariza desde el poder.

https://onedrive.live.com/?authkey=%21AAixTcpmWcGybak&cid=75F18D3264FEE48F&id=75F18D3264FEE48F%212606&parId=75F18D3264FEE48F%212596&o=OneUp

PERIÓDICO	PÁGINA	FECHA	SECCIÓN
Televisa	0	31/01/2023	LEGISLATIVO

PRD cierra filas en contra de la Reforma Electoral

Senadores y diputados del PRD tuvieron su reunión plenaria con el rechazo de fondo al Plan B Electoral, el encuentro fue en el Estado de México. El dirigente nacional del PRD, Jesús Zambrano, emplazó a la Corte a ratificar las acciones de inconstitucionalidad en contra de la reforma. Zambrano planteó que en el Estado de México se consolidará el primer gobierno de coalición en el país.

https://onedrive.live.com/?authkey=%21AH4%2Dqbo4jfRX33M&cid=75F18D3264FEE48F&id=75F18D3264FEE48F%212607&parId=75F18D3264FEE48F%212596&o=OneUp

PERIÓDICO	PÁGINA	FECHA	SECCIÓN
adn 40	0	31/01/2023	LEGISLATIVO

Lorenzo Córdova anuncia que el INE se sumará a las acciones legales para frenar el Plan B

El consejero presidente del INE, Lorenzo Córdova, reiteró que el INE se sumará a las acciones legales para frenar el denominado Plan B Electoral, al advertir que la reforma pretende destazar al organismo que organiza las elecciones en México. Córdova llamó a la ciudadanía a presentar recursos en contra del Plan B, cuyas modificaciones dinamitan las elecciones.

https://onedrive.live.com/?authkey=%21AOWKL7zus3%2Daxrk&cid=75F18D3264FEE48F&id=75F18D3264FEE48F%212603&parId=75F18D3264FEE48F%212596&o=OneUp

PERIÓDICO	PÁGINA	FECHA	SECCIÓN
HERALDO RADIO	0	31/01/2023	LEGISLATIVO

PRD denuncia que PAN y PRI ignoran a la sociedad en la toma de decisiones de Va por México

En un comunicado, la dirigencia nacional del PRD denunció que el PAN y que el PRI han ignorado a la sociedad en la toma de decisiones de la coalición Va por México. Esto de cara las elecciones de 2023 y 2024.

https://drive.google.com/file/d/1ZfSKZFj0K7iTlD2oZ6pKVkeHnZfV-tt1/view

SÍNTESIS INFORMATIVA NACIONAL

COLUMNAS POLÍTICAS

COORDINACIÓN DE COMUNICACIÓN SOCIAL

"2023, AÑO DE FRANCISCO VILLA, EL REVOLUCIONARIO DEL PUEBLO"

PERIÓDICO	PÁGINA	FECHA	SECCIÓN
Los tres poderes		31/01/2023	COLUMNAS Y ARTÍCULOS

LOS TRES PODERES

Juan López Miguel

PLENARIA DE MORENA: ADÁN, PIDE HACER CAMPAÑA; CLAUDIA, CHILLA; MARCELO, CASO OVIDIO Y RICARDO, LA RECONCILIACIÓN, HOY, LOS RECIBE

Los presidenciables del grupo mayor en el Congreso de la Unión, hay que decirlo, aprovecharon invitación que hizo la bancada en Cámara de Diputados, y de esa manera, expusieron propuestas para alcanzar la candidatura o exponer los casos que enfrentan en su actual encargo.

Los tres "hermanos" que tiene el presidente Andrés Manuel López Obrador, sólo acudieron para explicar situación de los asuntos que tienen las dependencia a su cargo o para declararse ante miembros de la bancada, cual víctimas, ante incapacidad de ofrecer respuesta a situaciones con foco rojo, en el área a su cargo.

Es decir, acudieron a ponderar manera en que resuelven asuntos mediáticos o no, bajo su responsabilidad. La excepción, Ricardo Monreal Ávila, quien explicó su plataforma de campaña, y, con oficio, lanzó indirectas con destinatario bien directo.

Adán Augusto López Hernández, político-político, ilustró a sus oyentes, agenda política que, delineamos ayer, la cual, hay que decirlo, es con la que cierran el quehacer legislativo en LXV Legislatura, toda vez que el primer periodo del tercer año de ejercicio que inicia en septiembre, es uno en el cual, ausentismo se incrementa, porque todos andan en campaña política, para Presidente, gobernador, Congreso local. senadores y diputados.

Cual lo caracteriza ronca voz y estilo para expresar su pensamiento político; apresurado, de sopetón, pero puntual, el ex gobernador de Tabasco, confirmó que la agenda legislativa son los casos de

elección de consejeros electorales, previo asunto de integrar Comité Técnico de Evaluación par el asunto y plan "B" en materia electoral, que está pendiente en el Poder Legislativo, desde el pasado periodo ordinario de sesiones en diciembre.

Sin importarle críticas a su falta de oficio y sensibilidad para el asunto de elegir 4 vacantes al Consejo General del Instituto Nacional Electoral, el titular de Segob, prácticamente arengó a miembros del grupo parlamentario que coordina Moisés Ignacio Mier Velazco, se encomienden a suerte en la bancada, porque perfiló insaculación para esa designación.

Además, los instó a hacer "política, mucha política", para refrendar proyecto de "transformación" y llevar a Morena, a la victoria electoral en el 2024, "de la Presidencia de la República, para abajo", Es decir, el secretario de Gobernación, debe saber algo, como para solicitar a diputados del partido, hagan talacha política en sus distritos electorales o circunscripciones plurinominales, para ganar elecciones federales 2024.

Que son nada más y nada menos, que elección de Presidente, senadores de la República y diputados federales, la prioridad en el "movimiento".

O sea, el discurso político del encargado en política interior del país, perfila, hay que decirlo, que Morena y su jefe máximo, no están con total seguridad, en repetir triunfo en las urnas electorales, como en el 2018, cuando más de 30 millones de mexicanos votaron por Andrés Manuel López Obrador, para gobernar a la nación, desde ese año y hasta el 2024.

Como tampoco están seguros de que sus cartas marcadas en el asunto de elección de consejeros electorales, sean los que impulsen, porque tendrán una valla insalvable, que se llama bloque opositor, que integran PAN-PRI-PRD-MC, motivo por el cual, presagia método de insaculación, al azar.

Llama atención el discurso de Adán Augusto, porque es nada menos que el responsable de la política interior del país, sabe y conoce hasta qué grado de aceptación tiene el gobierno entre la ciudadanía,

con Morena y, por lo que denotó ayer en su discurso que expuso ante la b ancada de Morena en San Lázaro, reportes que le presentan sus asesores, no son optimistas.

¡Vamos, pues!, el de ayer, el discurso político que expuso el responsable de Segob, no fue de triunfalismo ni del "carro completo" para el próximo año en las urnas, y no dudó en solicitar que los diputados federales, hagan talacha político-electoral.

Patético, el discurso de la señora Claudia Sheinbaum Pardo, quien prácticamente, acudió a plenaria de los representantes populares de Morena, a hacerse víctima por los accidentes en el Metro; cómo estará su sentir político-personal, al grado de pedir que ante "la infamia", clase política del partido, la defienda, como a cualquier militante distinguido.

Lo peor, que la autoritaria gobernante en la capital del país, llegó con la sombra del jefe máximo de Morena y del Ejecutivo Federal, para causar más lástima por la situación política-personal en la que se encuentra, tras hechos "atípicos" en el principal Sistema de Transporte Colectivo en CDMX, como es el Metro, hay que decirlo, obra de infraestructura que heredó a la capital el expresidente, Gustavo Díaz Ordaz.

Reiteramos lo que ya publicamos en este espacio, en tiempo y forma, desde administración del ingeniero Cuauhtémoc Cárdenas Solórzano, abandonaron al Metro, y poco o nada importó mantenimiento preventivo y correctivo a los trenes, vías, instalaciones eléctricas, de alta tecnología, y los accidentes, se presentaron; a lo que s añaden el pésimo estado en que se encuentran las estaciones, en su interior y exterior, cual M La Raza.

Hoy, Claudia Sheinbaum, chilla, pero de manera paradójica, los que la impulsaron al encargo que tiene, son los mismos que, sin proponérselo, "echan para atrás", sus aspiraciones futuristas.

Situación en la que diputados federales en LXV contribuyeron, porque ellos, son mayoría en Cámara de Diputados, y Congreso capitalino, redujeron presupuesto al Metro, en el mandato que les ordenaron de aplicar "austeridad", al gasto público, e incrementan billete y más billete, para obras

emblemáticas del Presidente: controversial "Tren Maya", refinería en el estado natal de Andrés Manuel López Obrador y el elefante blanco, AIFA.

El diputado Jorge Romero Herrera, PAN o su correligionario, Santiago Creel Miranda, presidente en mesa directiva; y la diputada del PRI, Sue Ellen Bernal Bolnik, lo expusieron en posicionamientos o en tribuna de Comisión Permanente, sin que senadores o diputados de Morena, los reconvinieran.

Marcelo, el soberbio canciller, otro actor político que también tiene aversión por los medios, como Carlos Medina Plascencia en el PAN y Porfirio Muñoz Ledo y Pablo Gómez Álvarez en Morena, llegó a la plenaria de los diputados del partido en el poder, a defenestrar al joven Ovidio Guzmán, luego que lo arroparon en Culiacán, con intervención directa del Presidente de la República.

Ese cónclave legislativo del partido oficial, lo resaltó Marcelo Luis Ebrard Casuabón, no porque sea brillante orador o su discurso político, acapare atención, ¡no!, sino porque diputados federales de Morena que simpatizan con su candidatura presidencial, llevaron mariachi y algunos de ellos pidieron emblemática composición de José Alfredo Jiménez, "El rey", melodía que entonaron.

Como se esperaba, correligionarios que no lo son como Ricardo Monreal Ávila quisieran fueran con él, lo increparon en la plenaria por sus desencuentros con el jefe máximo de Morena y del Ejecutivo Federal, momentos en los cuales, el político de Zacatecas, no cayó en provocación.

Reiteró que discrepar, no significa confrontación o desacuerdos con el Presidente y dejó en claro su respeto por el marco legal, constitucional que prevalece en la nación.

Monreal, ofreció su discurso, tesis, la reconciliación del país y sus sectores.

El político de Zacatecas, fue cuidadoso de no incurrir en provocación con los adoradores de Andrés Manuel López Obrador en la bancada de San Lázaro, y no puyó ni hizo alusión al mandatario, en asuntos como el plan "B" en materia electoral.

En preguntas que le hicieron, fue claro en señalar que una cosa es discrepar y otra cosa es confrontación, enfrentamiento, con el Presidente.

Hábilmente, el coordinador de Morena en el Senado, evocó a los clásicos de la ciencia política, desde los antiguos, Grecia, Esparta Atenas, Roma, en quienes, ponderó, "trato de concatenar consejos en materia política, que es a lo que nos dedicamos".

Con ese sustento académico, cursillo breve en el auditorio "Aurora Jiménez de Palacios" del Palacio Legislativo de San Lázaro (de manera coloquial se le conoce como auditorio "Aurora Palacios, primera diputada federal en este país), de pensamientos políticos, Monreal, delineó algunos, como el de Pericles: "la soberbia, es el camino al distanciamiento social y el decaimiento de la democracia".

O el de Aristóteles, en su en su capítulo dos: "el fingimiento político, destruye a la sociedad"; o el tres, de Cicerón Marco Tulio: "la mentira política, bofetada al rostro de la sociedad".

O el del célebre italiano, Nicolás Maquiavelo: "los políticos no deben de dejar de creer en la gente, aunque le gente, deje de creer en ellos".

Ese cursillo breve del pensamiento universal que legaron al mundo los clásicos de la ciencia política, los plasma Ricardo Monreal, en su libro, que tituló, "Errar es humano, rectificar, es política".

La verdad, hay que decirlo, esos pensamientos que deletreó el senador de Morena ante diputados federales del partido, no fueron casuales ni por obra de la coincidencia

Tuvieron destinatario directo.

Presencia de los presidenciables de Morena y del presidente Andrés Manuel López Obrador, en el auditorio "Aurora", como despectivamente llaman en bancada de Morena, ese recinto en las instalaciones del Palacio Legislativo de San Lázaro.

Así lo insertaron en el programa que desarrollaron ayer, para su plenaria.

Hoy, seguramente, el jefe máximo del partido y del Ejecutivo Federal, dará su opinión a lo que vio y oyó ayer, cuando los presidenciables del "movimiento", acudieron cual ponentes de su proyecto para el 2024, ante representantes populares del partido en el poder.

Hoy, Ricardo Monreal, es anfitrión de los "tres hermanos del Presidente".

El coordinador parlamentario, estará atento a lo que diga el mandatario acerca de la intervención que ayer hizo ante diputados del "movimiento" y, enseguida, a presidir trabajos plenarios de los senadores del grupo mayor.

¡Ah!, la política.

EN EL CHACALEO

Durante su presentación ante los diputados federales de Morena, Ricardo Monreal Avila reportó a sus correligionarios que, ayer, recibieron la minuta del plan "B" en materia electoral, con el único artículo relativo a la "transferencia de votos" o como se le conoce, "cláusula de la vida eterna"… El legislador de Zacatecas, informó a la bancada legislativa de su partido en San Lázaro, que el decreto, se turnó a comisión de Gobernación y Estudios Legislativos, Segunda… Bagaje de Monreal, señaló que en este asunto, hay solamente dos hipótesis normales: o se aprueba o no se aprueba… "Si se vota en contra del único artículo entonces, queda sub judice, porque ustedes lo aprueban, la Cámara lo rechaza y ese artículo se sale, se saca de todo el paquete legislativo y, entonces, se enviará al Ejecutivo todo el paquete legislativo sin ese artículo"… El plan "b" para este artículo en la minuta que llegó ayer al Senado, también los explicó: "si ese artículo se aprueba y el Senado por mayoría se allana de la modificación que ustedes (los diputados) hicieron en diciembre, entonces, se turna todo el paquete al Ejecutivo para su publicación y promulgación"… El diputado Héctor Chávez Ruiz, PRD, presentó iniciativa que adiciona una fracción al artículo 13 en Ley del Seguro Social, para establecer que las personas operadoras de vehículos de servicio de transporte público no asalariadas, podrán voluntariamente, ser sujetas de aseguramiento al régimen obligatorio. El decreto, se analiza en comisión de Seguridad Social… La representante popular de Morena, Andrea Chávez, Treviño, impulsa reforma a Ley de la CNDH, artículo 6, con el objetivo que el Diagnóstico Nacional de Supervisión Penitenciaria, que elabora el órgano autónomo, a cargo de Rosario Piedra Ibarra, garantice respeto a derechos humanos de los internos; que el análisis que propone la institución, considere políticas públicas que se apliquen sobre el respeto a los derechos fundamentales en el sistema penitenciario, así como llevar a cabo denuncias de actos y omisiones

que adviertan faltas administrativas o violaciones a derechos humanos… ¡Ojalá!... Impericia, falta de oficio, bagaje y sensibilidad, alcanzaron al jefe máximo de Morena y del Ejecutivo Federal, y de esa manera, hoy, Los Tres Poderes del Estado, son los fieles de la balanza en la sucesión de Andrés Manuel López Obrador, quien, ni así, podrá proponer y disponer de su candidato o candidata, cual son sus deseos… ¡Caramba!... Si hoy, el atole se le hace engrudo al mandatario, con el plan "B" electoral, para que la elección de su candidato o candidata el primer domingo de junio en el 2024, sea cual día de campo, hay que esperar protestas de la militancia y clase política, con resultados de "encuesta a modo", para designar candidato o candidata a la Presidencia… ¡Cuidado!... Una, chilla, bajo la sombra de su jefe máximo; otro, arenga a hacer talacha político-electoral, para ganar elección del próximo año y otro, termina de defenestrar al hijo del aquel legendario sinaloense, Joaquín Guzmán Loera… Son los "tres hermanos del Presidente". Con esos "hermanos", para qué quiere más bloque opositor el presidente Andrés Manuel López Obrador…

www.los3poderes.com... juanlopez23@hotmail.com... Twitter: @JuanLopezMiguel…

Sacapuntas

CLAUDIA RUÍZ MASSIEU

CLAUDIA VA POR EL 2024

› Quien anda muy activa con la sociedad civil es la senadora **Claudia Ruíz Massieu**. Visitó Guanajuato para reunirse con el Consejo Estatal Agroalimentario y la CONCAMIN. Conversaron sobre retos y oportunidades para el sector agro en el T-MEC, y de los desafíos políticos y legislativos; dinámica seguirá durante los próximos meses. Va de lleno por el 2024.

ALEJANDRO MURAT

MURAT RECORRE EL PAÍS

› Tampoco se queda atrás el ex gobernador de Oaxaca, **Alejandro Murat Hinojosa**. El fin de semana estuvo en el estado de Sonora como parte de la gira que anunció para recorrer todo el país, con el propósito de escuchar a la sociedad civil y a liderazgos de la corriente que lo acompañará en su carrera por la presidencia de la República el próximo año.

RECIBEN A LAS CORCHOLATAS

IGNACIO MIER

› Cumplió ayer el coordinador de Morena en San Lázaro, **Ignacio Mier**: logró llevar a todas las *corcholatas* presidenciales al recinto legislativo, donde además de ser bien recibidas, fueron escuchadas en sus propuestas y peticiones, como la de la jefa de Gobierno, Claudia Sheinbaum, quien los conminó a que defiendan al gobierno de la Ciudad de México de todas las calumnias que han surgido en torno al Metro.

JESÚS SESMA

SE DIVIDEN LOS VERDES

› Representantes del Partido Verde dividieron sus apoyos de cara a la elección presidencial. La llamada Plataforma Verde, encabezada por el diputado **Javier López Casarín**, ayer salió a expresar su respaldo por Marcelo Ebrard. El diputado local **Jesús Sesma** y **Arturo Escobar** se sumaron al proyecto de **Claudia Sheinbaum**.

CUAUHTÉMOC CÁRDENAS

AUSENCIAS QUE PESAN

› Con las ganas de ver y escuchar al ingeniero **Cuauhtémoc Cárdenas** se quedaron muchos ayer. Se anunció su participación en el lanzamiento del movimiento político Punto de Partida, pero no llegó. Acudieron personajes como **José Narro**, **Francisco Labastida**, **Diego Valadés**, **Josefina Vázquez Mota** y **Dante Delgado**.

Pepe Grillo
pepegrillocronica@gmail.com

17 de 40

No se puede dejar pasar que un grupo de 17 diputados del Partido Verde Ecologista de México externó su apoyo a las aspiraciones presidenciales del canciller Marcelo Ebrard.

Según ellos, y no es la primera vez que integrantes de ese grupo lo dicen, el de Ebrard es el mejor perfil.

El mensaje que se envía a la población es que, contra lo que muchos puedan pensar, todavía no está decidido el elenco de personajes cuyos nombres aparecerán en la boleta del 2024.

Ni siquiera en la alianza gubernamental hay certeza. La cercanía del canciller con el Partido Verde, al menos una parte de él, no es ni reciente ni oculta. En otras oportunidades han mostrado sus preferencias.

Lo importante es que ahora se hace a pocos meses de la toma de decisión y del levantamiento de las encuestas que, según se asegura, decidirán el nombre del candidato del oficialismo.

Nuevas rutas

Lo que pretende la iniciativa México Colectivo es incorporar a los ciudadanos, no a los partidos, a los esfuerzos por terminar con la polarización y la arbitrariedad que caracteriza a la presente administración y crear un plan para retomar la senda del cimiento económico.

Es una iniciativa de ciudadanos para ciudadanos. De ella, enfatizó Dante Delgado, no saldrá un candidato presidencial para el 2024. No todo es eso, dijo, también es importante abrir espacios para la reflexión y buscar las coincidencias para construir consensos.

Lo otro, lo de los candidatos, llegará en su momento, pero en otros espacios, no en el de México Colectivo cuya misión en encontrar nuevas rutas de acceso a un país democrático, con seguridad y unidad, y crecimiento económico.

La divisa es que la ciudadanía tenga la certeza de que hay otras opciones, que otro país es posible y que se pueden superar los fatalismos oficiales.

Las corcholatas con Mier

Morena en la Cámara de Diputados supo sacarle jugo a su reunión plenaria donde se habló poco de la agenda legislativa, pero se pudo apreciar a los aspirantes a la candidatura para el 2024 actuando como presidenciables.

Dicen los que conocen los entretelones de la política morenista que el verdadero ganador de la jornada fue el diputado Ignacio Mier, pastor de los diputados morenistas, quien no solo logró llevar la fiesta en paz entre las corcholatas, porque hasta González Noroña participó, sino que mostró, dicen, que está listo para nuevas responsabilidades, por ejemplo, en Puebla.

El diputado Mier no ha ocultado sus aspiraciones de ser considerado para la candidatura poblana, como tampoco sus rivales en el estado han ocultado que tienen otros planes.

Como sea, el diputado se apuntaló.

El amago de la delincuencia

El PRI insistirá en legislar para enfrentar el problema del crimen organizado en las elecciones.

Por ello, el coordinador de los diputados, Rubén Moreira, presentó una iniciativa que tiene el objetivo de elevar penas y dar herramientas a las autoridades y al INE para que puedan trabajar con eficacia.

Moreira conoce del tema, cuando gobernó Coahuila, estableció una estrategia integral que ha significado, a lo largo del tiempo, la reducción de los homicidios dolosos de manera consistente.

El diagnóstico que se hace Moreira, es que hay que actuar ya, para que luego no sea demasiado tarde. Ahí hay también una línea roja para la democracia en nuestro país •

PERIÓDICO	PÁGINA	FECHA	SECCIÓN
OVACIONES	20	31/01/2023	COLUMNAS Y ARTÍCULOS

Colectivo por México ofrece pluralidad y apartidismo

Muy activos también participando en la vida política del país están los excandidatos presidenciales, exrectores, exfuncionarios, académicos y activistas de organizaciones civiles pues presentaron la iniciativa Punto de Partida en el Encuentro: Colectivo por México.

Este surge como un espacio para que participe la ciudadanía y se define como un movimiento plural y diverso. Dante Delgado, Cuauhtémoc Cárdenas y Francisco Labastida encabezaron la iniciativa, junto con los exrectores de la UNAM, José Narro y Francisco Barnés; el exdirector del Instituto de Investigaciones Jurídicas de la UNAM, Diego Valadés, y la exsecretaria de Desarrollo Social de la CDMX. Clara Jusidman, entre otros. El proyecto llamado "Un Punto de Partida", impulsado por el Colectivo por México, pretende ser un proyecto y una visión de país que propone acciones específicas para enfrentar las problemáticas actuales de los mexicanos. Cabe destacar que uno de los principales puntos de este Colectivo es que cualquier aspirante a la presidencia -sin importar su filiación política- se comprometa a recomponer el rumbo del país ante un "Estado omiso, autoritario y que militariza desde el poder" como así lo dio a conocer la senadora de MC Patricia Mercado durante su participación.

ADÁN, CLAUDIA, MARCELO Y RICARDO

Muy contentos y en un claro mensaje de unidad se les vio a los aspirantes presidenciales de Morena en la plenaria de los diputados de su partido Claudia Sheinbaum, Adán Augusto López, Ricardo Monreal y Marcelo Ebrard. El primero de la pasarela fue el secretario de Gobernación Adán Augusto López quien destacó el reconocimiento del presidente al Congreso porque han sentado las bases de la transformación con iniciativas aprobadas. Aunque dijo que hay otros pendientes como la norma que regula el espacio aéreo mexicano, el cambio a la Ley Orgánica de la Administración Pública Federal, una relacionada con créditos a la vivienda de trabajadores del Estado y más.

Sin embargo, indicó que el presidente no enviará otra iniciativa para cambiar alguna otra norma, aunque se prevé que haya algunas iniciadas por los diputados sobre el tema electoral. "El presidente cree que es el momento de ustedes; el momento de que sean ustedes los que van a la vanguardia de la Cuarta Transformación", dijo. Sin embargo, las demás participaciones fueron privadas . No así la de Ricardo Moreal quien presumió su experiencia ante los diputados y vaticinó que este año será de gran efervescencia política por las elecciones en puerta. Eso sí agradeció a Ignacio Mier por la invitación y reconoció la apertura de los diputados por escucharlo.

AMLO DEFIENDE A MARCELO POR POMPEO

Como tenía que ser el presidente defendió a Marcelo Ebrard y tras las revelaciones de Mike Pompeo, exfuncionario de Donald Trump, en las que asegura que el canciller Marcelo Ebrard le pidió ocultar que el gobierno había aceptado el programa Quédate en México.

LEA LA COLUMNA COMPLETA EN NUESTRO SITIO WEB www.ovaciones.com

Dr. J. Hector Muñoz Escobar
Twitter:@ jHectormunoz
Facebook:Hector muñoz
Instagram :Hectormunoz www.hectormunoz.com.mx

JESUS HÉCTOR MUÑOZ ESCOBAR

DESDE LAS CÁMARAS LEGISLATIVAS

ANDRÉS MANUEL LÓPEZ OBRADOR; TREN MAYA GENERA EMPLEOS Y BIENESTAR EN LOCALIDADES DEL TRAMO 3

El presidente **Andrés Manuel Lopez Obrador**, en el informe semanal del Tren Maya, informo por medio del director general del Fondo Nacional de Fomento al Turismo, **Javier May Rodríguez**, que el tramo 3, de Calkiní, Campeche a Izamal, Yucatán, genera más de 11 mil empleos con mano de obra local de 15 municipios y 32 localidades. Además de la distribución de Programas para el Bienestar, se lleva a cabo un Plan Integral de Desarrollo con 107 iniciativas sociales y casi 4 mil acciones de vivienda. El titular de Fonatur destacó que el proyecto del Tren Maya impulsó la recuperación del Parque La Plancha, en el oriente de Mérida, un espacio que estuvo en desuso por un largo periodo y que ahora brindará beneficios ambientales y de recreación, con lo que se responde a una sentida demanda ciudadana. En las inmediaciones de la zona arqueológica de Uxmal se realiza un Parque Natural y se construye uno de los Hoteles Tren Maya, ambos combinan el ambiente con la riqueza arqueológica. A través del Programa de Mejoramiento de Zonas Arqueológicas (Promeza) es intervenido el sitio Dzibilchaltún y todos los que conforman la Ruta Puuc: Uxmal, Sayil, Oxkintok, Kabah, Labná y Xlapak, reportó el director general del Instituto Nacional de Antropología e Historia, Diego Prieto Hernández. Al 30 de enero, en el tramo 3 se registraron y preservaron: 7 mil 256 bienes inmuebles. 374 bienes muebles. 216 mil 371 tiestos de cerámica analizados. 5 entierros. 117 rasgos naturales como cuevas y cenotes. El secretario de la Defensa Nacional, **Luis Cresencio Sandoval González**, expuso que la seguridad del tramo 3 estará a cargo de 489 elementos de la Guardia Nacional ubicados en las estaciones de Mérida-Teya e Izamal; los cuatros paraderos de Calkiní, Maxcanú, Umán y Tixkokob; hoteles, talleres, cocheras, instalaciones administrativas, así como los parques Nuevo Uxmal y La Plancha.

DIPUTADO IGNACIO MIER; EN PLENARIA DE MORENA ENMARCA PRIORIDADES DEL PRÓXIMO PERIODO; DESTACA ELECCIÓN TRANSPARENTE DE NUEVOS CONSEJEROS DEL INE

El coordinador del Grupo Parlamentario, diputado **Ignacio Mier Velazco**, en el marco de la Cuarta Reunión Plenaria del grupo parlamentario de Morena, dio a conocer que entre las prioridades para el segundo periodo ordinario de sesiones del segundo año de la LXV Legislatura, se encuentran las reformas a las leyes de Aviación Civil y de Aeropuertos; a la de Ciencia y Tecnología; al Código Nacional de Procedimientos Civiles y Penales. El legislador destacó que otra prioridad para el periodo que comienza el próximo 1o de febrero es dar seguimiento al proceso que acompañará la Cámara de Diputados a través de la Junta de Coordinación Política sobre la selección de los cuatro consejeros del Instituto Nacional Electoral (INE). Señaló, que habrá transparencia, paridad y legalidad: La definición democrática de quienes van a ser los que sustituyan a los cuatro consejeros, entre otros, **Ciro Murayama y Lorenzo Córdova**, dos mujeres y dos hombres, va a ser producto de un ejercicio de transparencia, de legalidad. Lo anterior, para garantizar a la ciudadanía que estén las y los aspirantes mejor preparados, capacitados y con las habilidades para desempeñar el cargo de Consejero o Consejera del INE. Insistió sobre la insaculación: Personalmente es mi convicción como Coordinador de la mayoría, y como agente aglutinador de la Coalición Juntos Hacemos Historia, lo dice el 41 constitucional; respeto si en el pasado no utilizaron lo que establece la Constitución, el método de la insaculación. Nosotros lo tenemos como práctica parlamentaria, incluso para el uso de la palabra lo hacemos a través de la tómbola porque es un método democrático, en el que se garantiza la imparcialidad y se aleja de cualquier tentación partidaria o de acercarnos a lo que en el pasado fue el reparto de cuotas y de cuates y no vamos a entrar en ese esquema. Remarcó que hacer política es contrario a lo que piensa **Lorenzo Córdova**, ya que él es producto de las negociaciones en la mesa, no es producto de un proceso democrático, es un contrasentido, que quienes son garantes de la democracia, lleguen atados por acuerdos cupulares de las élites gobernantes en este país, sean partidos políticos, sean empresarios, sea una mafia electoral que se ha venido consolidando, enquistando en nuestro país.

SENADOR RICARDO MONREAL; EN LA PLENARIA CONVOCO A DIPUTADOS DE MORENA A LLEVAR UN DIÁLOGO ABIERTO POR LA RECONCILIACIÓN DE MÉXICO

El coordinador parlamentario de Morena en el Senado **Ricardo Monreal Ávila**, asistió a la Reunión Plenaria del Grupo en la Cámara de Diputados, encuentro en el que entregó su proyecto de nación. El legislador convocó a los diputados federales del partido, pero también a los ciudadanos, a iniciar un diálogo abierto, a fin de identificar las necesidades y propuestas para la reconciliación y construcción de un país próspero, con justicia social. En el proyecto que presentó consideró que ni las dificultades ni las diferencias que tienen como ciudadanos justifican que se pongan unos contra otros, que se descalifiquen o se nieguen la oportunidad de dialogar y entenderse. La solución, no está en ponernos unos contra otros ni en descalificarnos. Si la división y distancia entre nosotros aumenta, nuestro potencial puede reducirse y nuestra espléndida diversidad fracturarse bajo la idea de que pertenecemos a grupos opuestos: buenos y malos, correctos e incorrectos, los que están a favor y los que están en contra. No somos grupos opuestos. Somos México. Podemos lograr el México que queremos. Podemos lograrlo si trabajamos en conjunto, en nuestra amplia diversidad, para luchar por avanzar. El senador llamó a sus compañeros de partido a dejar atrás los estereotipos que nos encasillan y que no permiten ver todo lo que somos y todo lo que podemos. Somos un pueblo con una capacidad extraordinaria para enfrentar retos y crear nuevos caminos. Más allá de nuestras diferencias, queremos y podemos tener un México inclusivo, justo y próspero. **Ricardo Monreal** afirmó que necesitamos reconciliar a México, pero eso significa cerrar las brechas sociales que nos dividen y nos separan; reconocer en nuestra diversidad una gran fortaleza y un poderoso recurso para ser mejores, más productivos y creativos, más inclusivos y equitativos. Además de asegurar que las injusticias que arrastramos, como desigualdad y pobreza, se saneen con las políticas y acciones de un Estado que ayude a las personas en situación en pobreza y al mismo tiempo luche para cambiar a fondo las condiciones económicas y sociales. Insistió, de formar un sólo frente para recuperar nuestra vida común de la violencia y el crimen, y restituir los espacios públicos como lugares de tranquilidad y convivencia. Pero también de generar los empleos que buscan mexicanas y mexicanos en cada rincón del país; unir nuestras capacidades con oportunidades; y crear las condiciones institucionales y sociales para que los momentos difíciles de la vida no se conviertan en una amenaza. Ante los diputados federales de Morena, el senador confió en que en el próximo Periodo Ordinario de Sesiones se aprueben el mayor número de asuntos pendientes para abatir el rezago legislativo, especialmente los proyectos que impulsa la Cuarta Transformación. El líder de la mayoría legislativa reiteró que realizarán mesas de trabajo entre las dos Cámaras, ya que en Diputados cuentan con 190 minutas de la Cámara Alta, mientras que el Senado tiene 420 de la colegisladora. Detalló que trabajarán en conferencia para legislar sobre el Código Único de Procedimientos Civiles y Familiares, esto con miras a aprobar el proyecto durante el próximo Periodo Ordinario. Puntualizó, que existen 19 reformas que deben atender, derivadas de sentencias del Poder Judicial de la Federación, así como alrededor de 100 nombramientos de diversos organismos. Asimismo detalló que entre los pendientes están la Ley de Ciberseguridad; la Ley Federal de Aguas; la Ley para la Regulación del Cannabis; así como una reforma para garantizar el acceso a los seguros a las personas con discapacidad; entre otros ordenamientos. Informó que entre las dos Cámaras se han aprobado 300 minutas; las cuales contienen reformas constitucionales y legales; ha sido un trabajo enorme el que hemos desarrollado todos.

CANCILLER MARCELO EBRARD; GARCÍA LUNA CON VARIOS ASUNTOS PENDIENTES EN MÉXICO

El secretario de Relaciones Exteriores, **Marcelo Ebrard Casaubon**, afirmó que el juicio que se está llevando a cabo en la Corte de Distrito Este de Nueva York, en los Estados Unidos, en contra de **Genaro García Luna**, exsecretario de Seguridad Pública durante el sexenio de **Felipe Calderón**, es de gran relevancia para México. **Ebrard** explicó que las autoridades federales de México están muy atentos al desarrollo del juicio del exsecretario de Seguridad Pública de México, pues aseguró que **García Luna** todavía tiene varios asuntos pendientes en México. El canciller dio a conocer que el Gobierno de México, así como también la Fiscalía General de la República (FGR), tienen derecho a acceder a los documentos que presenten las autoridades estadounidenses a lo largo del juicio de **García Luna** para poder integrarlas en sus propias indagatorias sobre los posibles delitos que habría cometido el exfuncionario federal. México tiene el derecho a acceder a esos documentos y también la Fiscalía General de la República, que ya señaló que tiene varios asuntos pendientes con **Garcia Luna** aquí en México. Estamos enterados de la audiencia que tendrá verificativo, estamos a la expectativa de lo que ahí se planteé, las declaraciones que se hagan, es un juicio muy relevante para México.

ADÁN AUGUSTO LÓPEZ; PLANTEA QUE SEA A TRAVÉS DE LA INSACULACIÓN LA ELECCIÓN DE LOS CUATRO NUEVOS CONSEJEROS DEL INE

El secretario de Gobernación, **Adán Augusto López Hernández**, luego de participar en la reunión plenaria del Grupo Parlamentario de Morena, que se efectúa en las instalaciones de la Cámara de Diputados, previo al inicio del periodo ordinario de sesiones del segundo año de ejercicio de la LXV Legislatura, que será el 1 de febrero. **Adán Augusto López** planteó que sea a través de la insaculación como se elija a los cuatro nuevos consejeros del Instituto Nacional Electoral (INE), entre los cuales estará quien lo presida por los siguientes nueve años. No hay que

tenerle miedo a ello, así es: va a ser por insaculación. Nosotros somos contrarios al cuotismo; por eso acabaron con el país, se lo repartían como botín y esos cargos eran primordiales para ellos. Asimismo, compartió que el Ejecutivo Federal está trabajando una iniciativa para terminar de regular los salarios excesivos; creo que más o menos en marzo podría estarse presentando. El funcionario aprovechó para señalar que las reformas a las leyes secundarias en materia electoral contenidas en una minuta que se encuentra en el Senado de la República, cumple con toda formalidad y está dotada de constitucionalidad. Sostuvo que los grupos de oposición tienen el derecho de interponer los recursos jurídicos que ellos consideren pertinentes; otra cosa es que les asista la razón. Comentó que es de su conocimiento que varios legisladores de distintos grupos parlamentarios están trabajando y han presentado iniciativas de reforma en materia electoral, pues quedaron temas pendientes. Hay varios diputados de Morena, incluso de otros grupos parlamentarios, que han presentado iniciativas que van a ayudar para evitar la compra del voto por parte de integrantes de la delincuencia organizada. Señalo que un grupo de legisladores está trabajando una iniciativa de reforma constitucional para reconocer y validar que los jóvenes puedan participar en política, que tengan acceso a cargos de elección popular, formar parte del Gobierno Federal y estatales; también a que pueda reducirse la edad para ser senador de la República o secretario de Estado. Finalmente, indicó que en las modificaciones aprobadas no se contempla el despido de trabajadores, sólo la compactación de algunas áreas administrativas, lo que significará un ahorro de aproximadamente 5 mil millones de pesos anuales. Los únicos que van a quedar en el desempleo son **Lorenzo Córdova y Ciro Murayama**; es otra más de las mentiras sobre las reformas de las leyes secundarias, porque no habla de eso, habla de la compactación de áreas administrativas con lo que va a haber un ahorro de más o menos 5 mil millones de pesos anuales, pero no hay despidos de trabajadores.

CLAUDIA SHEINBAUM: CÓRDOVA Y MURAYAMA SE HAN CONVERTIDO EN VOCEROS DE LA OPOSICIÓN

La jefa de Gobierno de la Ciudad de México, **Claudia Sheinbaum,** se lanzo contra los consejeros del Instituto Nacional Electoral (INE), **Lorenzo Córdova y Ciro Muyama** pues acusó que se han convertido en voceros de la oposición en lugar de continuar siendo los árbitros de la democracia en el país, además de que condenó el presunto despilfarro de dinero que hay en la institución. Estos consejeros se han dedicado a ser voceros de la oposición, dejaron de ser árbitros. Yo creo que ellos deberían informar cuánto ganan, cuántos asesores tienen, indicar la cantidad de recursos del erario público que utilizan como consejeros electorales. El tema central, es que estamos viviendo un México con austeridad republicana y la democracia se debe dar sin necesidad de gastar tanto en asesores del consejero presidente o de los consejeros; yo creo que ellos deberían explicar al pueblo de México por qué tienen tantos asesores, por qué tienen un salario mayor que el del presidente de la república, por qué no hacen una austeridad republicana dentro del INE. La jefa de Gobierno de la CDMX, opinó que **Córdova y Murayama** deberían de quedarse como árbitros y esperar la resolución del poder legislativo respecto a la reforma electoral de **AMLO**, pues no considera que lo que están haciendo esté bien, ni cree que la población lo vea bien.

DIPUTADO RUBÉN MOREIRA; SEÑALO QUE EL PUEBLO DE MÉXICO CUENTA CON EL APOYO DEL PRI

El diputado **Rubén Moreira Valdez**, coordinador del Grupo Parlamentario del PRI, en su participación en la V Reunión Plenaria de la bancada, afirmó que la bancada avanzará en el periodo de sesiones que inicia el 1 de febrero con una agenda legislativa que defienda las necesidades de los mexicanos. El legislador reconoció que tienen un gran grupo parlamentario, conformado por mujeres y hombres que todos los días están luchando por el México de mañana, que defienden todo tipo de temas que los electores reclaman. Siempre ponen el bien de México sobre la mesa. El legislador señaló los pobres resultados en materia de seguridad en las entidades federativas gobernadas por Morena, en contraste con el buen desempeño de los gobiernos priistas. Dijo que en este año electoral las y los diputados del PRI tienen la instrucción de apoyar en la medida y en los rubros que requieran las estructuras de Estado de México y Coahuila, desde la tribuna hasta el territorio. **Moreira Valdez** destacó el trabajo del dirigente nacional del PRI, el diputado **Alejandro Moreno Cárdenas**, en la construcción y defensa de la alianza “Va por México”. A pesar de las críticas y los intentos por dividirla le ha dado futuro al país y ha vuelto al PRI un partido más competitivo. Reconoció la valiosa labor de las diputadas que representaron al PRI en la Comisión Permanente: **Sue Ellen Bernal, Sayonara Vargas y Jaqueline Hinojosa**, siempre a favor de las causas y los principios que defiende el partido. Remarcó que la bancada defenderá los intereses de la ciudadanía a través del gran trabajo legislativo de las y los diputados del PRI.

ALEJANDRA DEL MORAL; SEÑALO QUE EL PRI VA AL ENCUENTRO CON LA SOCIEDAD CIVIL Y A REFORZAR LA CONFIANZA CIUDADANA

La precandidata a la gubernatura del Estado de México por el PRI, **Alejandra Del Moral Vela**, participó como invitada en los trabajos de la V Reunión Plenaria de del Grupo Parlamentario del Partido Revolucionario Institucional (GPPRI) de la Cámara de Diputados, ahí la precandidata,

subrayó que su partido va al encuentro con la sociedad civil, a la conquista de la confianza ciudadana, a fomentar la unidad e inclusión, a consolidar la estructura partidista y ser propositivos, además de recorrer cada rincón de la entidad. Aseguró que: no vamos a caer y no vamos a permitir que ellos dividan el territorio mexiquense, como han querido dividir al país. Señalo que para lograrlo, se logró sumar a cuatro fuerzas políticas, por lo que este proyecto tendrá un buen puerto con la suma de estos institutos. **Del Moral Vela** sostuvo que la militancia va a defender a la entidad sin escatimar esfuerzos y, este año, el Estado de México, dará buenas cuentas al priismo nacional. La precandidata priista mexiquense destacó también la seriedad, cordura y prudencia con la que trabaja el Gobernador **Alfredo Del Mazo Maza**, en favor de las familias de la entidad.

ALEJANDRO MORENO "ALITO"; MORENA PIERDE FUERZA EN EL ESTADO DE MÉXICO

El diputado federal **Alejandro Moreno**, Presidente del Comité Ejecutivo Nacional (CEN) del Partido Revolucionario Institucional (PRI), en el marco de la V Reunión Plenaria del GPPRI de la Cámara de Diputados, expresó el respaldo del partido y de los legisladores a **Alejandra del Moral**, precandidata al gobierno del Estado de México. **Moreno Cárdenas**, aseguró que con todo el valor y fortaleza que caracteriza a su militancia, las y los diputados van a trabajar porque el PRI está listo para refrendar la confianza de la gente, el PRI se reafirma como el partido de los mexiquenses. El diputado resaltó el compromiso de las y los legisladores con un trabajo íntegro diario para la reconstrucción de este país. A los trabajos de la plenaria asistió el vicecoordinador del PRI en el Senado, **Miguel Añorve**, así como los exgobernadores **Rolando Zapata** (Yucatán), **Ignacio Peralta** (Colima), **Joaquín Hendricks** (Quintana Roo), **Miguel Alonso** (Zacatecas) y **Salvador Jara** (Michoacán). Asimismo, reconoció el liderazgo del coordinador **Rubén Moreira**; su inteligencia ha permitido conducir los trabajos de esta bancada, es un referente para los priistas. Por otra parte, respecto a los acuerdos de la alianza "Va por México", **Moreno Cárdenas** aclaró que el PRI nunca ha puesto sobre la mesa entregar las candidaturas para la Presidencia y la Jefatura de Gobierno. La selección de candidaturas será un proceso transparente y democrático. Adelantó que van a ganar en el 2023 y en el 2024, porque es un momento que reclama el mejor PRI de todos los tiempos, unidad en el PRI y no vamos a permitir que nadie venga a dividir al partido, lo viviremos con el trabajo del gobernador del Estado de México, **Alfredo del Mazo**, y con una mujer como **Alejandra del Moral**, que sin duda será la próxima mandataria de esta entidad y en Coahuila con el priista **Manolo Jiménez**. Reiteró a las estructuras del Estado de México y de Coahuila el respaldo total y absoluto de la dirigencia nacional, que ha impulsado con firmeza la construcción de la alianza "Va por México". **Alejandro Moreno** estuvo acompañado por la Secretaría General del CEN del PRI, **Carolina Viggiano**; del Coordinador del GPPRI, **Rubén Moreira**; del Presidente del PRI en el Estado de México, **Eric Sevilla**, y de **Enrique Vargas**, Coordinador de los diputados locales del PAN, el dirigente nacional convocó a los legisladores del tricolor y, en general, de la alianza "Va por México", no sólo a fortalecer a la coalición, sino también a dar a conocer quién es **Alejandra del Moral** y su propuesta para las familias mexiquenses. **Alejandro Moreno** aseguró que, contrario a la otra aspirante, que no conoce la entidad, **Alejandra del Moral** conoce cada rincón del Estado de México, y destacó que, además de ser una joven preparada, es una mujer valiente, que va a defender el Estado de México con principios, con carácter, con voluntad.

SENADOR MIGUEL ÁNGEL MANCERA; FORO "ANÁLISIS DEL PLAN B Y CÓMO AFECTA LOS DERECHOS POLÍTICOS ELECTORALES DE LAS MUJERES"

El Coordinador del GPPRD en el senado, **Miguel Ángel Mancera Espinosa**, durante el Foro "Análisis del Plan B y cómo afecta los derechos políticos electorales de las mujeres, felicito a la Organización Nacional de Mujeres del PRD por la realización de este foro, un foro necesario de análisis de el Plan B y cómo es que afecta a los derechos políticos de las mujeres. Reconocio su tarea y por supuesto su dedicación a las diferentes acciones que se han venido llevando a cabo en el país y que se seguirán llevando a cabo. Señalo que con este foro de análisis del Plan B y cómo afecta a los derechos políticos de las mujeres estamos confirmando esta vocación, una vocación necesaria de debate, de un debate urgente, de una discusión amplia. Indico que son muchos los temas que se van a debatir. Hemos estado planteando de cómo pueden afectar las reformas electorales, de cómo pueden lastimar mucha de la construcción jurídica que hoy le da certeza a las elecciones en nuestro país, pero de manera especial cómo va a afectar el ejercicio de los derechos políticos de las mujeres, eso es lo que ocupará el tema de debate, cómo es, por ejemplo, lo que se había alcanzado ya en 2021 hasta 50 espacios para indígenas, para personas con discapacidad, afromexicanas, diversidad sexual, migrantes con estas reformas habrá una reducción sustancial por la mera relación, por la pura redacción del artículo 11 de la Ley General de Instituciones y Procedimientos Electorales, estamos hablando de un 50%. Estamos hablando de temas que ya se habían debatido además, que ya se habían llevado a los tribunales federales, que se habían llevado a la Suprema Corte de Justicia y de nueva cuenta están ahí, de nueva cuenta están planteándolos, es un debilitamiento claro de la autoridad electoral y que por supuesto nos han preguntado y siempre la respuesta es afirmativa, tiene repercusiones, sí, sí tiene repercusión porque pareciera que se puede hacer reacomodos, pero la repercusiones van a estar claras. Desaparecer la Unidad Técnica de Fiscalización y convertirla en Dirección Ejecutiva es contrario a la Constitución, ya lo hemos señalado y por supuesto es una afectación seria, se sienta a un precedente muy negativo en la equidad de la contienda, deja nada más y nada menos que sin posibilidad, sin posibilidad alguna, de sanción e incumplimiento por parte de los partidos de lo establecido en la Ley General de partidos políticos, es decir, lo que nos atañe al financiamiento público ordinario en materia de capacitación, de promoción, de desarrollo de

liderazgo político de las mujeres, cambios que lesionan el ejercicio de derechos muy importantes y que ya se habían ganado y que costó mucho trabajo y costó sangre ganarlo y que en esos esfuerzos no podemos quedarnos simplemente de manera expectativa, aquí en el Senado quiero decirles que ya se presentó la acción de inconstitucionalidad por parte del bloque de contención. Nosotros ya presentamos la acción de inconstitucionalidad y no tengo duda de que se va a ganar en lo que se está debatiendo porque además son debates que hemos dado ya y que han sido provechosos. Hoy lo que nos atañe es poder reforzar este discurso, que se sepa, que se conozca en todos los lugares, que con el resultado de este ejercicio que van a llevar ustedes a cabo, nosotros podemos divulgar, le pedimos al Canal del Congreso que estuviera presente y quiero agradecerle al Canal del Congreso porque aquí está, está dando cuenta de este evento y va a dar cuenta del debate de ustedes, de lo que aquí se va a decir. Quiero decirles que cuenten con nosotros y aquí estamos atentos, que vamos a estar por supuesto también presentes en el próximo debate que se dará aquí en el Senado y en la próxima acción de inconstitucionalidad porque ya se presentó una, pero viene otra y viene otra que también es de un calado muy importante, no menor diría yo, donde también están temas sustanciales de los que nos debemos ocupar, así que cuente con nosotros, cuenten con el PRD y con nuestras compañeras del PRD pero saludo a otras fuerzas políticas que están representados aquí y a la sociedad civil que está representada aquí, a todas y a todos ustedes muchas gracias y gracias por la confianza para realizar este evento en el Senado de la República que es la casa de todos ustedes.

BRASIL; CORTE SUPREMA ARCHIVA EL RECURSO CONTRA DIPUTADOS ACUSADOS DE INCITAR ATAQUES GOLPISTAS

La Corte Suprema de Brasil rechazó el recurso en el que un grupo de abogados pedía la suspensión de la toma de posesión el próximo miércoles de once diputados bolsonaristas acusados de haber incitado los ataques golpistas del 8 de enero contra el presidente **Luiz Inácio Lula da Silva**. La sentencia en la que archivó la petición para que los parlamentarios sean sancionados fue dictada por el magistrado **Alexandre de Moraes**, uno de los once miembros del Supremo Tribunal Federal (STF), luego de recibir un parecer en que la Fiscalía manifestó su posición contraria a la petición.

OMS: COVID-19 SIGUE SIENDO EMERGENCIA SANITARIA INTERNACIONAL

La Organización Mundial de la Salud (OMS) consideró que el covid-19 se mantiene como una emergencia sanitaria de alcance internacional porque sigue siendo una enfermedad infecciosa peligrosa que puede causar daños considerables a la salud de las personas y a los sistemas de sanidad de los países. En una declaración que adopto el director general de la OMS, **Tedros Adhanom Ghebreyesus**, por recomendación del Comité de Emergencia de su organización, se reconoce que la pandemia ha entrado en una fase de transición, lo que puede dar paso a que el nivel de alarma toque a su fin en los próximos meses.

www.hectormunoz.com.mx/
Twitter @hector munoz
Instagram jhectormunoz
Facebook Héctor Muñoz

PERIÓDICO	PÁGINA	FECHA	SECCIÓN
El Sol de México		31/01/2023	COLUMNAS Y ARTÍCULOS

JESUS HÉCTOR MUÑOZ ESCOBAR

NACE COLECTIVO POR MÉXICO, OFRECE PLURALIDAD Y APARTIDISMO PARA ENFRENTAR RETOS

Muy activos también participando en la vida política del país están los excandidatos presidenciales, exrectores, exfuncionarios, académicos y activistas de organizaciones civiles pues presentaron la iniciativa Punto de Partida durante el Encuentro: Colectivo por México. Este surge como un espacio para que participe la ciudadanía y se define como un movimiento plural y diverso. **Dante Delgado**,**Cuauhtémoc Cárdenas y Francisco Labastida** encabezaron la iniciativa, junto con los exrectores de la UNAM, **José Narro** y **Francisco Barnés**; el exdirector del Instituto de Investigaciones Jurídicas de la UNAM, **Diego Valadés**, y la exsecretaria de Desarrollo Social de la CDMX, **Clara Jusidman, entre otros**. El proyecto llamado “Un Punto de Partida”, impulsado por el Colectivo por México, pretende ser un proyecto y una visión de país que propone acciones específicas para enfrentar las problemáticas actuales de los mexicanos. Cabe destacar que uno de los principales puntos de este Colectivo es que cualquier aspirante a la presidencia -sin importar su filiación política- se comprometa a recomponer el rumbo del país ante un “Estado omiso, autoritario y que militariza desde el poder” como así lo dio a conocer la senadora de MC **Patricia Mercado** durante su participación.

ADÁN, CLAUDIA, MARCELO Y RICARDO JUNTOS EN PLENARIA DE DIPUTADOS DE MORENA

Muy contentos y en un claro mensaje de unidad se les vio a los aspirantes presidenciales de Morena en la plenaria de los diputados de su partido **Claudia Sheinbaum, Adán Augusto López, Ricardo Monreal** y **Marcelo Ebrard**. El primero de la pasarela fue el secretario de Gobernación **Adán Augusto López** quien destacó el reconocimiento del presidente al Congreso porque han sentado las bases de la transformación con las iniciativas aprobadas. Aunque dijo que hay otros pendientes como la norma que regula el espacio aéreo mexicano, el cambio a la Ley Orgánica de la Administración Pública Federal, una relacionada con los créditos a la vivienda de los trabajadores del Estado, entre otras. Sin embargo, indicó que el presidente no enviará otra iniciativa para cambiar alguna otra norma, aunque se prevé que haya algunas iniciadas por los diputados sobre el tema electoral. "El presidente cree que es el momento de ustedes; el momento de que sean ustedes los que van a la vanguardia de la Cuarta Transformación", dijo. Sin embargo, las demás participaciones fueron privadas . No así la de Ricardo Moreal quien presumió su experiencia ante los diputados y vaticinó que este año será de gran efervescencia política por las elecciones en puerta. Eso sí agradeció a **Ignacio Mier** por la invitación y reconoció la apertura de los diputados por escucharlo.

AMLO DEFIENDE A MARCELO EBRARD ANTE DICHOS DE MIKE POMPEO

Como tenía que ser el presidente defendió a Marcelo Ebrard y tras las revelaciones de **Mike Pompeo**, exfuncionario de Donald Trump, en las que asegura que el canciller **Marcelo Ebrard** le pidió ocultar que el gobierno había aceptado el programa Quédate en México, el presidente **Andrés Manuel López Obrador** dijo que el secretario de Relaciones Exteriores “actuó muy bien y sigue actuando muy bien”. López Obrador también habló sobre el trato que en su momento su gobierno tuvo con la administración de Donald Trump, a quien considera una buena persona, y con quien siempre hubo comunicación y respeto, catalogando aquella relación bilateral positiva tanto para el pueblo de los Estados Unidos y para el de México.

RICARDO MONREAL MUESTRA MÚSCULO POLÍTICO RUMBO AL 2024

El líder de Morena en el Senado, Ricardo Monreal, está más que preparado para darle la pelea a las corcholatas de Andrés Manuel López Obrador rumbo a la candidatura presidencial de Morena y no porque el legislador sea el que tiene mayor experiencia, sino porque tiene un gran número de simpatizantes. Y es que este fin de semana el zacatecano tomó protesta a los coordinadores de la organización Reconciliación por México en las 32 entidades federativas y 300 distritos electorales para promover su proyecto rumbo a la Presidencia. Se trata de una estructura conformada por aproximadamente 2 mil operadores políticos con la que **Monreal** fortalecerá su presencia electoral en cada una de las comunidades y municipios de las 32 entidades. El legislador convocó a sus simpatizantes a promover la unidad para organizar un frente común contra flagelos como la violencia y el crimen organizado, “que cada vez más nos separan y aíslan manteniéndonos en un estado permanente de ansiedad”. Llamó además a atender las injusticias que arrastra el país, como la desigualdad y la pobreza, con un Estado que no se limite únicamente a ayudar a las personas en situación de desventaja, sino que cambie de fondo las condiciones económicas y sociales. Con esté músculo bien hicieron en Morena en recapacitar para integrarlo en la lista de presidenciables, pues de haberse ido de su partido, sin duda hubiera provocado una ruptura que no conviene al movimiento.

DESTAPA DIRIGENCIA DEL PRD MIGUEL ÁNGEL MANCERA COMO SU CANDIDATO A LA PRESIDENCIA

Para quienes dicen que en el PRD no hay perfiles para la presidencia, el dirigente nacional de ese partido**, Jesús Zambrano,** les calló la boca y ya destapó a **Silvano Aureoles y Miguel Ángel Mancera.** Durante la Reunión Plenaria de los legisladores Zambrano consideró aseguró que el PRD no desea romper con la coalición Va por México, a pesar de que se le ha relegado en la negociación de las candidaturas. Eso sí dejó en claro que a pesar de que no se meterán en la vida interna de sus partidos aliados sí deben ser tomados en cuenta a la hora de elegir el método para la designación de su abanderado presidencial. Por su parte, **Miguel Ángel Mancera** señaló que él está dispuesto a participar y a tener una representación de cara a la militancia, además quiere que a su partido le vaya bien y pueda tener esa comunicación en cada una de las tareas. El lider de los senadores del Sol Azteca indicó que en su momento se definirá si es Silvano Aureoles o él, la carta final que el PRD presente a ese ejercicio que se pueda realizar por las otras fuerzas políticas.

ALFONSO RAMÍREZ CUÉLLAR ASEGURA QUE CLAUDIA SHEINBAUM ES GARANTÍA DE CONTINUIDAD DEL PROYECTO DE AMLO

Muy activo está el exdirigente de Morena **Alfonso Ramirez Cuéllar** en su lucha por posicionar a la Jefa de Gobierno **Claudia Sheinbaum** y por ello se encuentra recorriendo varios estados del país. A pesar de que los simpatizantes de cada uno de los cuatro aspirantes ya están movilizandose en todo el territorio el expresidente nacional de Morena descartó que exista una elección adelantada pues no hay funcionarios promoviendo votos y aseguró que la elección por encuesta de la candidatura para la contienda de 2024 será ejemplar y transparente. Él, por su parte, sostiene reuniones con diferentes sectores de la población para hablar del proyecto político que encabeza la jefa de Gobierno de Ciudad de México y aspirante a la candidatura por Morena a la Presidencia de la República, Claudia Sheinbaum Pardo. En este sentido, asegura que el apoyo manifestado en diferentes entidades del país trasciende a los propios partidos políticos y la gente sabe que **Sheinbaum Pardo** es una garantía de continuidad de las transformaciones que comenzó el presidente **Andrés Manuel López Obrador.** Y al respecto recordó que son cuatro pilares del proyecto político que incluye el fortalecer al sector salud, la educación, la lucha por la preservación del medio ambiente y la inversión para la generación de empleo, con énfasis que beneficie a las juventudes.

AVALA CONGRESO PETICIÓN DE VICTOR FUENTES A INFONAVIT PARA AMPLIAR PLAZO DE CAMBIO DE CRÉDITOS A PESOS

El senador por Nuevo León, **Víctor Fuentes** sigue muy activo en su labor legislativa y su trabajo rinde frutos pues la prórroga que solicitó al Infonavit para que los derechohabientes pudieran hacer al cambio de sus créditos de Veces Salario Mínimo a pesos fue aprobada en la ultima sesión de la Comisión Permanente del Congreso de la Unión. El legislador federal realizó esta petición el pasado 17 de enero, en la que también exigió que no se dieran incrementos en los pagos de la mensualidad, pues al no lograr hacer el cambio en la fecha acordada, las familias se verían perjudicadas con la entrada en vigor del aumento del 20% al salario mínimo. “Logramos que el pleno de la Comisión Permanente aprobara este llamado que hacemos al INFONAVIT por el cual pedimos una prórroga para que los

derechohabientes cambien el esquema de sus créditos de vivienda y no tengan que pagar más en sus mensualidades ahora que entró el vigor el aumento al salario mínimo', dijo..

ENRIQUE GALINDO OCUPADO VISITANDO COLONIAS DE SAN LUIS POTOSÍ

Muy intenso fin de semana tuvo el alcalde de San Luis Potosí, Enrique Galindo quien se dedicó a recorrer varios puntos de la capital para supervisar de manera presencial las necesidades de la ciudadanía. En las diferentes colonias el edil manifestó que es primordial dotar de servicios municipales a la población, para aumentar la calidad de vida a la comunidad, como parte de la jornada 62 del programa Domingo de Pilas. Para lograr esto, además de este programa Enrique Galindo ha implementado distintos programas del DIF Municipal, como la Ruta de la Salud, para otorgar servicios médicos gratuitos y otros apoyos sociales. Además, atendió a vecinas y vecinos que solicitaron diversas acciones, obras y proyectos.

www.hectormunoz.com.mx/
Twitter @hector munoz
Instagram jhectormunoz
Facebook Héctor Muñoz

PERIÓDICO	PÁGINA	FECHA	SECCIÓN
EL FINANCIERO	29	31/01/2023	COLUMNAS Y ARTÍCULOS

CONFIDENCIAL

Mariachis para Marcelo

La diputada morenista **Inés Parra** buscó lucirse, pero le cortaron la inspiración. Recibió en San Lázaro al canciller y *corcholata* presidencial, **Marcelo Ebrard**, con mariachi, pero elementos de seguridad los retiraron del Palacio Legislativo. A la plenaria de Morena acudieron, en un ambiente de mesura y sin apasionamientos, los cuatro aspirantes a la candidatura presidencial de la 4T: Ebrard, Claudia Sheinbaum, Ricardo Monreal y Adán Augusto López, "como muestra de unidad", insistió el jefe de la fracción guinda, Ignacio Mier.

Monreal, por la reconciliación

Mujeres y hombres jóvenes de los 300 distritos electorales federales llevarán el mensaje de la Reconciliación por México de **Ricardo Monreal** a cada uno de los municipios del país, y es que el aspirante presidencial morenista les tomó protesta como agentes de la reconciliación, en un evento en el que participaron alrededor de dos mil promotores políticos, con lo que el zacatecano se observa fortalecido en su aspiración política, por más que durante casi dos años le negaron la mención como precandidato. En el encuentro, realizado este fin de semana, Monreal subrayó que sólo un frente común permitirá reconciliar al país para dar paso a la recuperación de la tranquilidad y el cierre de las brechas sociales que dividen al pueblo de México.

Pistas electorales en el Senado

El Senado se convertirá hoy en una pasarela tanto de *corcholatas*, como de precandidatos. En una pista, la precandidata de Va por el Estado de México, la priista **Alejandra del Moral**, participará, a las 10:00 horas, en la plenaria del PRI. Mientras que en otra pista desfilarán Claudia Sheinbaum, Adán Augusto López y Marcelo Ebrard, en la plenaria de Morena. Con este preludio, dará inicio el periodo ordinario.

El gran ausente

El gran desaire en el lanzamiento de Mexicolectivo lo protagonizó el ingeniero **Cuauhtémoc Cárdenas**, quien no llegó a la presentación de la plataforma, ayer en el World Trade Center. A pesar de la insistencia por saber por qué no había ido el tres veces candidato presidencial y considerado líder moral de la izquierda, nadie parecía saber nada. Algunos lamentaron que no estuviera, pero nadie se aventuró a explicar la razón de su ausencia.

Del gobierno de Maduro al de la 4T

Los seguidores de la 4T se burlan cuando surgen comparaciones con el régimen de Nicolás Maduro, pero nada han dicho sobre el hecho de que un exfuncionario de Venezuela trabaja en el gobierno mexicano. Resulta que, de acuerdo con lo revelado por el portal Latinus, **Sady Arturo Loaiza Escalona**, egresado de la Universidad Pedagógica Experimental Libertador y quien fungió como director de la Biblioteca Nacional de Venezuela entre 2014 y 2018, es nada menos quien está al frente del rediseño en los libros de texto de la SEP. Y llegó a la dependencia por invitación de su amigo Marx Arriaga. ¿Qué podría salir mal…?

Piden a EU alerta de viaje… al Metro

Para que no se diga que hay un afán de politizar lo ocurrido en el Metro, esta vez fueron las propias víctimas quienes alzaron la voz. **César Ricardo Hernández**, padre de Yaretzi –la joven que murió en el choque de trenes en la Línea 3– solicitó a la embajada de Estados Unidos emita una alerta de viaje a sus ciudadanos a fin de que eviten el uso del transporte naranja, dado el alto riesgo que corren por los constantes incidentes. Veremos qué responde Ken Salazar, a quien se dirige la petición.

En líos con el movimiento LGBT

Aunque se ostentan como una plataforma libre y plural, Mexicolectivo enfrenta su primera polémica, pues en su documento de presentación compara a la trata con los asuntos de identidad de género, al aseverar que uno de los problemas a los que se enfrentan las mujeres en México es "la trata y las infancias trans", lo que ya desató críticas en redes de parte de la comunidad LGBT.

Signos vitales

Alberto Aguirre
alberto.aguirre@eleconomista.mx

Pasarela en San Lázaro

Un bloque de la bancada oficialista —abiertamente con **Ricardo Monreal**— optó por la discreción. Las **porras, con Claudia Sheinbaum**. Los mariachis, con **Marcelo Ebrard**. Los aspirantes a la candidatura presidencial de Morena, incluido **Gerardo Fernández Noroña**, fueron los protagonistas de la plenaria del grupo parlamentario. ¿Y la agenda legislativa? Bien, gracias…

El cúmulo de nombramientos pendientes seguirá en ese status. ¿El "plan b" de la reforma electoral? Tanto Morena y sus aliados en el Congreso de la Unión como los operadores políticos del presidente **Andrés Manuel López Obrador** saben que el único articulado en suspenso es lo relativo a la llamada "cláusula de vida eterna" pactada entre el secretario de Gobernación, **Adán Augusto López Hernández**, y las dirigencias nacionales del PVEM y el PT.

Aun si ese apartado quedara anulado en la Cámara Alta, el "plan b" será promulgado. Tan pronto como llegue al Pleno. Monreal Ávila, en funciones de presidente de la Junta de Coordinación Política, recomendó cumplir a cabalidad con el trámite legislativo y dejar que las comisiones unidas dictaminen al respecto.

¿*Fast track*? La última palabra sobre estas modificaciones a las reglas electorales vendrá inevitablemente de la Suprema Corte de Justicia de la Nación. Para entonces ya estará en curso la selección de los cuatro nuevos integrantes del Consejo General del INE. Sin posibilidades de acuerdo entre las fuerzas partidistas, también esa decisión quedará a cargo de los ministros, quienes podrán llamarla insaculación.

Morena —ya lo dijo Adán Augusto— no mendigará votos para alcanzar una mayoría. La LXV Legislatura del Congreso de la Unión pasará a mejor vida, un año antes de su término formal. Una vorágine inducida ha llevado a la clase política a una sucesión adelantada, que sólo tiene dos protagonistas.

La jefa de Gobierno parte como favorita de Palacio Nacional. Adán Augusto López Hernández ha comenzado a sumar apoyos de importantes sectores morenistas e incluso de otras fuerzas políticas. Y más allá de las notas musicales y el aplausómetro proscrito por el líder de la bancada guinda en San Lázaro, Nacho Mier, un numeroso bloque de legisladores portaba con un fistol en la solapa que decía: "A gusto con la 4T". El mismo que el fin de semana llevaban los gobernadores **Marina del Pilar**, de Baja California; **Víctor Castro**, de Baja California Sur y **Alfredo Ramírez**, de Michoacán además de los legisladores **Sergio Gutiérrez** y **Mario Llergo**.

Efectos secundarios

HOSTIGAMIENTOS. Han pasado tres semanas desde que llegara una queja a la oficialía de partes de la Comisión Nacional de Derechos Humanos formulada por un trabajador del área administrativa de los Ángeles Verdes, como se conoce a la Dirección General de Servicios al Turista. Su identidad no será revelada en este espacio para no exponerlo a más humillaciones de **Ricardo Rosas Ahumada**, su jefe directo desde hace ocho meses, y otros funcionarios que incluyen al subsecretario **Humberto Hernández Haddad** y la titular de la Unidad de Administración y Finanzas, **Sandra Berenice Meza Pérez**. Este trabajador denunció la discriminación que sufre por su condición de salud —padece VIH y diabetes mellitus— y advirtió señales de acoso laboral. Lástima que la dependencia encabezada por **Rosario Piedra Ibarra** consienta ese tipo de actitudes en áreas sustantivas y que son toleradas por **Luciana Montaño Pomposo**.

ENFOQUES. Con 22 manufacturas en distintos puntos de su geografía, México es el séptimo fabricante de automóviles en el mundo. Y Veolus —firma mexicana especializada en la optimización y gestión de consumo de energía, cogeneración eficiente, y mantenimiento integral de instalaciones— apuesta a la implementación de proyectos de eficiencia energética en el sector automotriz para reducir la huella de carbono e impacto ambiental, con lo que se obtendrían reducciones importantes en costos energéticos y económicos, además de disminuir las emisiones de CO_2 a la atmósfera, estos programas contribuyen en la reducción de costos, así como un incremento en la vida útil de los equipos.

PERIÓDICO	PÁGINA	FECHA	SECCIÓN
EL FINANCIERO	13	31/01/2023	COLUMNAS Y ARTÍCULOS

Inicia periodo ordinario Poder Legislativo; INAI aguarda

COLABORADOR INVITADO

Norma Julieta del Río Venegas

Comisionada del INAI

Opine usted:
economia@elfinanciero.com.mx

El próximo periodo ordinario de sesiones en el Poder Legislativo iniciará el primero de febrero y terminará el 30 de abril. Desde el INAI estaremos sumamente atentos a su desarrollo; hay confianza en que el Senado de la República dará seguimiento a los temas pendientes, a fin de evitar cualquier tipo de parálisis o de retraso legislativo que pueda perjudicar a los órganos autónomos, mismos que son pilares al momento de garantizar los derechos humanos de la población.

La urgente designación de dos comisionados del INAI es un tema de máximo interés público; desde marzo de 2022, nuestro Instituto, encargado de tutelar el derecho de acceso a la información y la protección de los datos personales, opera con 5 de los 7 comisionados que, por ley, conforman el Pleno. La defensa de la transparencia y la rendición de cuentas en nuestro país puede ser vulnerada si, antes del 31 de marzo de 2023, el Senado de la República no designa al menos a un nuevo integrante frente a la salida del comisionado Francisco Javier Acuña Llamas. De continuar sin nombramientos, el desempeño del organismo autónomo estará en riesgo porque no tendremos capacidad de sesionar y, por lo tanto, existe la posibilidad de una regresión en las libertades informativas de las y los mexicanos.

La definición del proceso para elegir consejeros electorales es otro asunto de suma relevancia nacional, y la Cámara de Diputados deberá resolverlo en este periodo ordinario, pues la renovación del INE depende de ello.

Recordemos que después de que el Tribunal Electoral del Poder Judicial de la Federación revocó el Acuerdo para la selección de integrantes del Comité Técnico, la Junta de Coordinación Política de la Cámara de Diputados, suspendió el proceso para elegir a los cuatro consejeros del INE y señaló que se reanudará una vez que inicie el periodo de sesiones. Sin la convocatoria, que debe atender las recomendaciones del TEPJF, no se puede avanzar en el proceso para la evaluación y designación.

En este primer cuatrimestre del 2023, las decisiones de las y los legisladores impactarán en la operatividad de los órganos autónomos, mismos que, para funcionar como lo mandata la Constitución, deben mantener su independencia y autonomía con respecto de una lógica de representación popular.

En este sentido, el INE estará en medio de la discusión sobre el plan B de la reforma electoral propuesta por el titular del Poder Ejecutivo en 2022, y lo más importante es que el Instituto Nacional Electoral se fortalezca y como lo he mencionado en otros espacios, la protección del servicio profesional electoral es clave pues cualquier institución necesita servidores públicos capacitados, que cuenten con conocimientos técnicos y teóricos especializados.

Previo al inicio del periodo ordinario de sesiones, los diversos grupos parlamentarios en el Congreso realizan sus plenarias. Espero que estos ejercicios de unidad partidista sirvan también para definir los últimos detalles de estos pendientes legislativos y se actúe en consecuencia. Asimismo, confiamos en que el Poder Legislativo resolverá en tiempo y forma estos temas trascendentales para la buena salud del Estado de Derecho y la democracia en México.

Por ello, estaremos siempre abiertos al diálogo y a la cooperación y coordinación interinstitucionales; la ciudadanía merece instituciones públicas que trabajen de la mano para mejorar la realidad sociopolítica del país, y servidores públicos comprometidos con la causa pública y no enfocados en la consecución de intereses personales y privados. Hagamos equipo, estemos a la altura de las circunstancias actuales, y defendamos el camino de derechos y libertades que todas y todos hemos construido a lo largo de los años con mucho trabajo, esfuerzo y dedicación.

PERIÓDICO	PÁGINA	FECHA	SECCIÓN
EXCELSIOR	5	31/01/2023	COLUMNAS Y ARTÍCULOS

Cuenta corriente

Alicia Salgado

Nuño, paquete legislativo completo

• El titular de la SICT se declaró listo para dialogar con diputados y senadores.

La participación de **Jorge Nuño**, secretario de Infraestructura, Comunicaciones y Transportes (SICT), en la plenaria del grupo de Morena, que encabeza **Ignacio Mier**, es impecable por el contenido y la explicación otorgada a cada uno de los elementos que conforman el paquete de reformas en materia de aviación civil, aeropuertos e, inclusive, carga.

Pero el otro paquete es el que llama la atención. La nota: "La próxima semana, vamos a inaugurar el puente Quintín Arauz, localizado sobre el río Grijalva, en Centla, Tabasco. El 29 de febrero de 2020, el presidente **López Obrador** se comprometió (...) a realizarlo; transcurrieron 35 meses para cumplir ese compromiso. Se trata de un puente complejo de 852 metros de longitud total, construido con vigas de acero de entre 30 y 50 metros de largo y con un galibo central de 8.6 metros, pero tomó 21 meses tener todos los trámites para iniciar su construcción; es decir, el 60% del tiempo. El resto, 14 meses, 40%, fueron para construirlo". La realidad: "Por supuesto que planear bien los proyectos es indispensable, pero no podemos continuar con estas prácticas, la gente necesita resultados, no pretextos".

Y, ante eso, se declaró listo para dialogar con diputados y senadores.

"El equipo de la SICT tiene clara cada propuesta y está listo para sentarse con ustedes a dialogar el detalle de las reformas, cuando ustedes nos lo indiquen. Se trata de reformas en materia de liberación de derecho de vía, la Ley de Expropiación, la Ley de Impuesto Sobre la Renta y la Ley Agraria.

"También tenemos identificadas adecuaciones en materia ferroviaria para fortalecer las atribuciones de la Agencia Reguladora del Transporte Ferroviario, así como reformas de la Ley de Caminos, Puentes y Autotransporte".

También se comprometió a realizar un diagnóstico normativo y regulatorio transversal, algo que ha demandado la ciudadanía y que el Presidente tiene muy claro para dar respuesta rápida a los trámites y eliminar las barreras legales no justificadas y facilitar la inversión en infraestructura, pública y privada. ¡De verdad, es un cambio notable!

DE FONDOS A FONDO

•Canacintra... **José Antonio Centeno**, presidente de la Canacintra, sorprendió al dar a conocer su decisión de no buscar la reelección, justo un día antes del cierre de registro de candidatos. Su relevo llegará el 1 de marzo. Está harto de las presiones que han ejercido desde el día uno los dos expresidentes de la Canacintra que han buscado la permanencia de "su grupo" y han intentado, por todos los medios, deslegitimar la representación empresarial.

Es mentira que **Centeno** haya realizado una auditoría a las gestiones de sus antecesores, se dedicó a pagar los adeudos al SAT, aportaciones retenidas del IMSS e Infonavit, cuotas de afiliaciones y adelantó una parte de la deuda con la Concamin y el CCE, además de avanzar en la recuperación de cuotas, pero no le dejaron trabajar y diario, a fuerza de plumas a sueldo, le minaron el espíritu. Dicen que cometió el pecado de enamorarse. Yo no creo que eso sea pecado, pero le han inventado toda clase de milagros extendidos y, de paso, llegaron a escribir que, gracias a la Canacintra, su empresa, Biomédica Mexicana, había obtenido contratos del IMSS y de la Sedena. No hay nada registrado en Compranet que avale lo inventado. Es información pública. Mire, las plumas daban cuenta de tres registrados: dos mujeres y un hombre. No le sorprenda que se inscriba hoy, el último día, un caballo negro, y no escribo su nombre para que no lo golpeen porque, hasta ayer, no había aceptado ante el riesgo de caer en las manos de quienes mueven las plumas.

En cuanto a las versiones de que desafiliarán a la Canacintra de la Concamin y del CCE, hasta la fecha, ni **José Abugaber** ni **Francisco Cervantes** han procedido a limitar derechos o a iniciar el proceso de expulsión por incumplimiento de cuotas ante la Secretaría de Economía, que encabeza **Raquel Buenrostro**, y si a **Clouthier** no le tembló la mano para ponerlos en orden, no dude que **Buenrostro** actúe y más si decide revisar las cuentas de quien ha actuado indebidamente. La representación gremial no puede confundirse con un botín de pillos o como medio para obtener favores públicos.

PERIÓDICO	PÁGINA	FECHA	SECCIÓN
EL UNIVERSAL	2	31/01/2023	COLUMNAS Y ARTÍCULOS

BAJO RESERVA

El largo camino hacia Dinamarca

::::: Nos comentan que padres de niños con cáncer interpusieron una queja ante la Comisión Interamericana de Derechos Humanos solicitando que sea este órgano internacional el que ordene al Estado Mexicano que se garantice el tratamiento para los menores. La Comisión Interamericana les ha contestado que se encuentra estudiando la problemática del caso. Hay quien se pregunta si en Dinamarca los ciudadanos tienen que acudir a instancias internacionales de derechos humanos para que el gobierno cumpla con su obligación de entregarles de manera puntual, completa y gratuita los medicamentos. Nos hacen ver que la promesa presidencial de que el sistema sanitario de México estará a fin de este año al mismo nivel que el de Dinamarca aún se ve lejana.

¿Por qué no fue Cuauhtémoc Cárdenas?

::::: Sorpresa causó entre varios de los asistentes al lanzamiento del "Encuentro: Colectivo por México", la ausencia del tres veces candidato presidencial **Cuauhtémoc Cárdenas**. Por días se dijo que el ingeniero Cárdenas estaría presente en el anuncio del nacimiento del colectivo, lo que generó expectativas. Muchos esperaban conocer cuál es diagnóstico de Cárdenas sobre el actual momento que vive el país, y cuál es su visión sobre el proyecto de nación y sus sugerencias para construir una alternativa ciudadana para orientar el rumbo de México. Quienes estuvieron cerca de la construcción del proyecto comentaron que Cárdenas, junto con otros, trabajó, al menos, un año en dicha tarea. Al final la pregunta que muchos de los asistentes se hacían fue: ¿Por qué no vino el ingeniero?

ARCHIVO EL UNIVERSAL

Cuauhtémoc Cárdenas

Ni adiós dijo, y panista se sumó a la bancada de Morena

::::: La plenaria de los diputados de Morena abrió con la sorpresiva incorporación del hoy expanista de Guanajuato **Justino Arriaga** a la bancada oficial. Nos dicen que la sorpresa mayor se la llevaron el presidente del PAN, **Marko Cortés**, y el líder del grupo parlamentario blanquiazul en San Lázaro, **Jorge Romero**, quienes no fueron informados con anticipación por el diputado Arriaga. Con esta incorporación del diputado Arriaga, expresidente municipal de Salamanca, Morena recupera la curul que había perdido hace unos días, con la salida del diputado de Durango **Omar Castañeda**, quien se sumó a la fracción parlamentaria de Movimiento Ciudadano. Como diría un clásico, que vive en Palacio Nacional: "Ni adiós dijo".

Aquí en el Congreso

Estamos listos para lo que venga: Beltrones

Por José Antonio Chávez*

En días pasados Manlio Fabio Beltrones en una charla que sostuvimos algunos periodistas con él, comentaba sobre el escenario del 2024, que definitivamente ninguna fuerza política tendría la mayoría absoluta porque las condiciones del país han cambiado.

Incluso que al país lo que le favorece es precisamente un equilibrio de poderes, no absoluto de un solo hombre o de un solo partido. El Congreso de la Unión, Cámara de Diputados y Senado de la República, sin duda estaría dividido y si no fallan los pronósticos esos resultados obligarían a todas las bancadas, sin excepción dialogar para lograr acuerdos.

El fin de semana reapareció Beltrones por segunda vez públicamente, antes lo hizo, en el evento que armó el líder del Senado, Ricardo Monreal para congregar a los presidentes o coordinadores de la Junta de Coordinación Política de las últimas legislaturas en la Cámara Alta.

Ahí estuvo Beltrones, también Ana Lilia González Morfín, faltó el Jefe Diego Fernández de Ceballos. Recordaron a los fallecidos también. Fue el evento de inauguración de la Galería de Coordinadores de la JUCOPO.

Desde entonces los reflectores se inclinaron a Beltrones, pues pese a su ausencia se le considera figura entre los mejores políticos del país.

Padeció la imposición del grupo de peñistas que deshicieron el partido con las candidaturas a modo del amiguismo del grupo de los tolucos en las elecciones del 2016.

Beltrones como líder del partido apechugó y se comió la derrota de siete de 12 gobiernos que le arrebataron los panistas de Ricardo Anaya. Era el declive del partido condenado en 2018 a una vergonzosa derrota. Su presencia levantó ámpula en los cuadros de Morena, sobre todo al que manda en Palacio Nacional y con mayor preocupación en el equipo de Claudia Sheinbaum y del secretario de Gobernación, Adán Augusto.

En la charla Beltrones respondía que ellos, en el PRI están listos para lo que viene o para lo que venga. Vaya que están preparados para competir en el 2024.

Desde luego que en el partido se está armando para dar la pelea, el estado de México y Coahuila son las entidades que defenderán, Beltrones como otros priistas más se han sumado a respaldar el partido que lidera hoy Alejandro Moreno "Alito", un político que ha mostrado carácter y cuyo valor le ha permitido como base negarse a ser sometido por el actual gobierno a pesar de aventarle toda la artillería pejista por no aprobar sus reformas.

Una de las tareas de los priistas, primero ha sido el llamado de su líder a cerrar filas y trabajar por el partido, posterior el armado con sus aliados de Va por México del PAN de Marko Cortés, del PRD de Jesús Zambrano para buscar la construcción de gobiernos de coalición. Incluso cerrar con Movimiento Ciudadano de Dante Delgado.

Por eso se entiende la presencia de Beltrones el fin de semana en la reunión Plenaria de los legisladores del PRD. Acompaño al líder del partido, Jesús Zambrano y los coordinadores de las bancadas, el senador Miguel Angel Mancera y el diputado, Luis Espinoza Cházaro.

Su exposición fue centrada en la necesidad de legislar los gobiernos de coalición, pues con justa razón les recordó que en pasadas elecciones se han negociado, con mucho tiempo de duración el armado de coaliciones electorales que al siguiente día de las

Dicen los que saben que también mantiene una buena amistad con Don Ricardo Monreal, y obviamente en Palacio lo saben.

Beltrones es un negociador al igual que Monreal, ambos saben tejer fino y lograr acuerdos, y eso, sin duda claro que les preocupa a los de enfrente. Edomex y Coahuila lleva una bocana de oxigeno que puede revivir al PRI que en 2018 dejaron moribundo y esa es la gran apuesta de Alito.

RENUNCIA A CANACINTRA EN PUERTA

Desde hace casi dos meses José Antonio Centeno no se para en sus oficinas de la Cámara Nacional de la Industria de la Transformación. La última vez que se le vio en una reunión oficial de la CANCINTRA fue en el Consejo Nacional celebrado el 5 de diciembre pasado donde le fue rechazado por casi unanimidad -sólo su voto a favor- el informe financiero que presentó a los representantes de todos los sectores y regiones donde tiene presencia la organización.

En otras palabras, de manera irresponsable, Centeno ha dejado de ejercer el papel de presidente de CANACINTRA, incluyendo el papel de interlocutor oficial con las diferentes instancias y niveles de gobierno.

Obvio un total desdén y una despreocupación que sin duda son las razones por las que Centeno ha perdido ya el interés por buscar un segundo periodo al frente de CANACINTRA; ello explica por qué no se ha inscrito para competir como candidato en el proceso de elección que se realizará en Marzo próximo.

Sin embargo, es probable que presente su renuncia antes siquiera de terminar su período: es tal la discordia que ha sembrado al interior de la organización, tantos incumplimientos de acuerdos, y tal su desinterés hasta por tener presencia física en las oficinas de CANACITRA que no sería extraño que en el mes de febrero decidiera tirar la toalla. Hagan sus apuestas.

* Jachavez77@yahoo.com

SALOMÓN CHERTORIVSKI
Escribe del tema •

SALOMÓN CHERTORIVSKI

La división debe cesar. México necesita que le entremos parejo. México necesita nuevas y buenas ideas.

Méxicolectivo

No seré yo quien salga a decir que, antes de 2018, todo estaba mal en México: no cuando construimos la alternancia política y la separación de poderes, no cuando nos subimos al tren de los derechos humanos al tiempo que generamos estabilidad macroeconómica. Menos seré yo quien vitoree la desaparición del Seguro Popular, ése que tanto acercó la cobertura de los servicios de salud a un paradigma universal.

Tampoco puedo negar, sin embargo, que nuestro país acusa enormes problemas desde antes de 2018. Una pobreza y una desigualdad que nunca pudimos resolver. Una ausencia casi total de paz en buena parte del territorio. Una corrupción que vimos hasta en televisión.

Hoy no estamos mejor en lo que estábamos mal, y en mucho hemos empeorado: es el caso del sistema de salud, de la política de medio ambiente, de la legalidad y la vida institucional. Lo que es más, vivimos una amenaza de retroceso en asuntos en que el avance había sido contundente, como la organización de elecciones libres y democráticas a manos de un órgano electoral autónomo y fiable.

Ante dos proyectos que han resultado en menor o mayor medida lejanos a lo que el México aspirado pudiera ser, urge plantearse el problema en positivo. ¿Cómo sí? ¿Hacia dónde construimos un México posible? ¿Con qué elementos?

Hace más de un año, un grupo plural de ciudadanas y ciudadanos comenzamos a reunirnos con regularidad para discutir entre distintos y a veces entre adversarios pero nunca entre enemigos. Esas discusiones tenían como objetivo un documento que sirviera de punto de partida para ampliar el debate a otras y otros, para complementar(nos), para escuchar, para pensar nuestro país. Es a la luz de ese escrito que, el pasado lunes 30, mujeres y hombres de todas las regiones, de todas las generaciones y de muchísimos sectores y profesiones dimos un primer paso para diseñar juntos un proyecto de país posible. Así nació Méxicolectivo, un colectivo para trazar, entre muchas y muchos, una posibilidad de futuro.

Quienes convergemos en Méxicolectivo creemos que aún es tiempo de civilizar el futuro e impedir su clausura. La división debe cesar. México debe ser uno, plural y solidario. Estamos conscientes de que hace falta seguridad, paz y certidumbre, inversión, empleo formal y digno, salario remunerador, desarrollo, salud, nutrición, educación, servicios, bienes y apoyos en seguridad social, justicia, transparencia, rendición de cuentas, verdadero combate a la corrupción y a la impunidad. Por sobre todo, compromiso con la verdad, la democracia y las condiciones de vida digna. Antes, sin embargo, necesitamos reencontrar el catalizador que nos haga vibrar de nueva cuenta en sintonía.

En los próximos cinco meses celebraremos una serie de mesas de trabajo temáticas con los 600 expertos que asistieron a la reunión del lunes –y con otros más–, realizaremos una serie de encuentros regionales –lo último que queremos es un documento chilango-centrista– y convocaremos a una gran discusión en línea a través del sitio https://mexicolectivo.com/. A través de esos insumos habremos de arribar a un documento final. Será en una gran convención constituyente a fines del próximo junio cuando lo presentemos a la sociedad, con la certeza de aportar a la agenda pública una nueva visión, urgente para el país.

Cierto: algunos en el grupo convocante, y algunos de quienes acudieron el lunes pasado, participamos de manera activa en algún partido. Si bien difícilmente podré decir que este esfuerzo pretende estar por encima de las militancias, vale plantearlo como algo que se sitúa a un lado de ellas, que corre paralelo al afán de poder y el juego por las candidaturas. Sólo sin ese yugo autoinfligido es posible pensar con la cabeza fría y el corazón abierto, convocar a una verdadera alineación de la sociedad, la ciudadanía y las fuerzas políticas más allá del pragmatismo y la inmediatez.

México necesita que los distintos nos escuchemos, que le entremos parejo. México necesita nuevas y buenas ideas.

De eso trata Méxicolectivo.

El autor es diputado federal y presidente del Consejo Consultivo de Movimiento Ciudadano.
@Chertorivski

[¿SERÁ?]

Tensa designación

Entre los principales temas por desahogar en el **Senado**, apenas comience el periodo ordinario de sesiones, se encuentra el del nombramiento de los tres comisionados que faltan para integrar el pleno de la **Comisión** Federal de **Competencia Económica** y, a la par, deberá designarse a un presidente… Al interior de la bancada **morenista** no se ve con buenos ojos a los consejeros ya en funciones por el supuesto activismo contra la **Reforma Energética** de la 4T, entre otras cosas, además de que es factor de tensión la demanda ante la **FGR** presentada por **Alejandro Armenta** contra ese órgano, por presuntamente consentir prácticas irregulares de la banca. ¿Habrán suficientes elementos para considerarla cardiaca? ¿Será?

Para preocuparse

Precisamente ahora que en **Venezuela** se registran movilizaciones de **profesores** por las malas condiciones en que se encuentran, y por la baja **calidad educativa**, nos vienen a informar que acá en México, **Sady Arturo Loaiza Escalona**, uno de los muchachos de **Maduro**, ha encabezado trabajos de rediseño de **libros de texto** y materiales pedagógicos… ¿Será?

Arranque parejo

Nos dicen que en el **Edomex** la contienda **electoral** de junio próximo no será la evaluación de un **Gobierno** contra las expectativas de cambio, pues los mexiquenses decidirán de forma informada, y por eso la **encuesta** que difundió ayer el periódico El Financiero provocó una sonrisa entre los miembros y seguidores de la alianza que encabeza **Alejandra del Moral**, pues mostró que fue la única que tuvo crecimiento positivo, y que la morenista **Delfina Gómez** se estancó. Justamente a 12 días de que terminen las precampañas ya sacan cuentas y calculan que arrancarán la **campaña empatadas**… y es que, según nos dicen, si se toma en cuenta el margen de error en términos reales, la exsecretaria de **Desarrollo Social** mexiquense ya estaría a cuatro puntos de la extitular de la **SEP**. ¿Será?

Pruebas suficientes

Nos hacen ver que la ministra **Yasmín Esquivel Mossa** no tiene fecha aún para presentar personalmente su defensa ante el **Comité Universitario de Ética** de la **UNAM**, pero con las pruebas que se le han hecho llegar a este órgano ya hay suficientes elementos para confirmar que el trabajo plagiado fue el de ella y no el de **Édgar Ulises**, lo cual se reafirma con la confesión del propio abogado de haber tomado referencias del proyecto que le mostró su asesora. ¿Será?

Temporada de *chapulines*

Algo pasa en el **PAN**, porque a la hora de hacer un balance Acción Nacional es de los que más **legisladores** ha perdido… y **Movimiento Ciudadano** el que más se ha robustecido. ¿Será?

PERIÓDICO: La Razón | PÁGINA: 2 | FECHA: 31/01/2023 | SECCIÓN: COLUMNAS Y ARTÍCULOS

Rozones

Durango y el barco a punto de hundirse

Y fue el gobernador de Durango, **Esteban Villegas**, el que de plano comparó con un "barco al borde de hundirse" la situación en la que estaban las finanzas públicas que recibió de su antecesor, **José Rosas Aispuro**. Y si bien dio cuenta de que ya se empiezan a ver mejoras, aclaró que deberán mantenerse los esfuerzos "para seguir a flote y estabilizar el gobierno". Nos hacen ver que la entidad tenía adeudos en rubros como educación o salud por más de 300 millones de pesos y ante ello, el área de finanzas estatal ha tenido que aplicarse a fondo para liberar pagos pendientes. Además, a la situación compleja en la que se recibió la administración se agregan las 189 obras que se dejaron inconclusas. Pese a la situación, el mandatario dio cuenta de acciones ya en marcha en temas sociales y obras que perfilan a que este año la entidad saldrá adelante. Ahí el dato.

Nuño con los diputados

Y fue **Jorge Nuño,** secretario de Infraestructura, Comunicaciones y Transportes, el que ayer claramente planteó a los diputados de Morena varios asuntos relevantes de la agenda del sector que encabeza. Y de los más relevantes, nos comentan, está el de la necesidad de que se aprueben reformas a dos leyes en materia aeronáutica para así allanar el camino hacia la recuperación de la Categoría 1 en seguridad aérea. Y es que les precisó que lo anterior tendrá, de lograrse, efectos importantes en otro proyecto: el traslado de la aviación de carga al Aeropuerto Internacional Felipe Ángeles. También les explicó algunos de los puntos que no se han considerado en el tema del cabotaje, entre otros aspectos. Con la información dada, nos aseguran, está en manos de los legisladores dar un paso importante.

Guerrero y agenda de justicia

Donde en estos días se lleva a cabo una actividad relevante, la Semana Jurídica, es en Guerrero, entidad gobernada por la morenista **Evelyn Salgado,** quien aprovechó para destacar la concatenación que tiene la justicia con su proyecto de gobierno. El Derecho, refirió, no debe verse como una herramienta de control, sino como una herramienta de transformación social, de apoyo al prójimo, (que se ejerza) sin impunidad, sin corrupción y sin influyentismo. Igualmente, en el foro en que se dan profesionales del Derecho, destacó que en el estado el combate frontal a la corrupción está más fuerte que nunca, pues se aplica la ley a todos por igual y sin distinción. Nos comentan por cierto que para la edición de este año se registraron 127 actividades con la participación de 121 ponentes de 36 dependencias y organismos. Ahí el dato.

La vida es una tómbola

Tal pareciera que esa famosa canción que hiciera famosa **Marisol** en los años 60 se convertirá en el himno oficial de la 4T. Y es que ayer, el secretario de Gobernación, **Adán Augusto López,** dijo a los diputados de Morena que se preparen para que la definición de los nuevos consejeros del INE se realice mediante insaculación. Con esta determinación, nos comentan, se descarta cualquier posibilidad de que se dé un diálogo entre fuerzas políticas para tratar de elegir por consenso a los sucesores de **Lorenzo Córdova** y **Ciro Murayama.** La insaculación no es más que una forma sofisticada de referirse a un sorteo, un método mediante el cual Morena definió a un sinfín de candidatos a diputados federales desde el 2015 y que sigue usando. Ahora los cuatroteístas le apostarán a que a los nuevos consejeros electorales los designe el azar. Son tiempos de transformación, han dicho.

PRI, pulverizado en BC

Y en donde el PRI está a punto de extinguirse como los dinosaurios es en Baja California. Luego de las elecciones del 2021, al otrora partidazo le quedaba un pequeño resquicio de poder: un diputado en el Congreso local. Pero ayer, **Ramón Cota Muñoz** anunció su afiliación a Morena, con lo que el tricolor se quedó sin representación en el Poder Legislativo. El instituto político que dirige a nivel nacional **Alejandro Moreno** no gobierna ninguno de los cinco municipios de Baja California; no tiene senadores por esta entidad y dejó de tener presencia en el Congreso local. En esa entidad fronteriza, del PRI que gobernó durante varias décadas y que hasta hace poco todavía era competitivo, sólo queda el cascarón. Y eso, nos dicen, pesará a la hora de la disputa de los cargos que estarán en juego a nivel local y nacional en el 2024. Uf.

Salto y encomienda

Resulta que el cuarto periodo ordinario de sesiones en el Congreso aún no comienza, pero los movimientos entre las bancadas en San Lázaro ya tomaron vuelo. Ahora fue un diputado panista el que brincó a las filas de Morena. Se trata de **Justino Arriaga**, quien por cierto ya recibió su primera encomienda por parte del secretario de Gobernación, **Adán Augusto López**. Y es que luego de que la diputada **María Clemente García** demandó apoyo para combatir aquello que aqueja a la comunidad LGBT, como los transfeminicidios, López Hernández le encargó al expanista convertirse en un gran aliado por la causa. Las expresiones de sorpresa no se hicieron esperar entre la bancada morenista y los ajenos a ésta, pues ahora quedará estar pendientes si su nuevo compañero se pone la camiseta y toma cartas en este asunto que, es sabido, no suele estar en las prioridades de la agenda azul.

PAYASO CON AROS. Otro caso de diputados *chapulines*. Esta vez Justino Arriaga abandonó la bancada de Acción Nacional, partido que forma junto con el PRI y PRD la alianza *Va por México*, y se integró a la del Movimiento Regeneración Nacional. Durante la reunión de la plenaria de esta bancada en San Lázaro, el coordinador, Ignacio Mier Velazco, anunció la incorporación. Ante sus nuevos compañeros y el titular de la Segob, Adán Augusto López, se comprometió a sumar esfuerzos a favor de la Cuarta Transformación.

PERIÓDICO	PÁGINA	FECHA	SECCIÓN
EXCELSIOR	11	31/01/2023	COLUMNAS Y ARTÍCULOS

FRENTES POLÍTICOS

1. Pie en el acelerador. En la Cámara de Diputados, Morena llevó a cabo su cuarta reunión plenaria, en la que, por primera vez, asistieron los aspirantes a la candidatura de ese partido para la Presidencia en 2024. El primero fue el secretario de Gobernación, **Adán Augusto López**, quien llamó a los legisladores a que este año lo dediquen a hacer mucha política en el territorio para que se conozcan los avances en el sexenio. **Claudia Sheinbaum** puso en alto el humanismo mexicano, acuñado por el presidente **Andrés Manuel López Obrador** "y que en nuestro movimiento debemos replicar"; el canciller **Marcelo Ebrard** explicó el enfoque de política exterior de diplomacia humana. En su turno, el senador **Ricardo Monreal** destacó que, entre lo legal y los justo, el prefiere la ley. Saquen las calculadoras. Las *corcholatas* para el 2024, aceleran.

2. Directrices. Uno de los puntos más importantes en la agenda de la 4T es el freno a la corrupción. "En Guerrero, el combate frontal hoy está más fuerte que nunca; la ley se aplica para todos por igual, sin distinción", afirmó la gobernadora **Evelyn Salgado**, al inaugurar la Semana Jurídica 2023, que tiene el propósito de hacer un estado más justo. "Entre todos podemos consolidar a Guerrero en el camino de la paz, en el camino de la ley y la justicia con bienestar para todo nuestro pueblo", señaló. El derecho no debe verse como una herramienta de control, sino como un instrumento de transformación social. Si lo pides, lo logras. Sólo hay que trabajarlo. Y en Guerrero ya comenzaron.

3. ¿Catastrofista? Muchos pensarán que **Lorenzo Córdova**, consejero presidente del INE, exagera una vez más. Consideró que, ante la inestabilidad política que existe, quien crea que "a río revuelto, ganancia de pescadores", está en una "apuesta suicida e irresponsable" porque "poner una bomba en los pilares de la credibilidad de la elección no le conviene a nadie". Ante jóvenes de la Universidad de Monterrey, advirtió del peligro de que se anulen elecciones presidenciales y para el Congreso, institución que debería designar un presidente interino si es que se anulan los comicios presidenciales. Describió como "polarización tóxica" el momento actual. No olvidar que los ataques han venido de ambas partes. Juntos atizan el fuego.

4. Dos caras. La senadora **Claudia Balderas**, de Morena, se ha hecho famosa en las redes sociales y los medios informativos por dos cuestiones diametralmente opuestas. Primero, por arribar al pleno del Senado ataviada con un vestido cuyo costo oscila en los 38 mil pesos, precio que no debería ser cuestionado, salvo que pertenece a un partido en el que desde hace varios meses impera lo que el presidente **Andrés Manuel López Obrador** llamó la pobreza franciscana. Y, segundo, porque es la misma legisladora que está siendo acusada penalmente por no pagar la renta del departamento que habita y, lo que es peor, el proceso ya va en avanzado estado y ella se niega a salirse de una propiedad que no le pertenece. ¿Cuántos en Morena desoyen al Presidente, su líder?

5. Desazón. Hay quien todavía no se convence de que a **Cuitláhuac García** le quedó grande la gubernatura. Pero la realidad los ubica. Al menos 10 políticos veracruzanos, entre alcaldes, exalcaldes, regidores, síndicos, aspirantes y operadores políticos con popularidad de diferentes partidos políticos, fueron asesinados en 2022 y a inicios de 2023, sin que se haya detenido a los responsables, pero sus casos han sido relacionados con delincuencia organizada. Veracruz ha experimentado un aumento en la violencia, incluyendo homicidios, secuestros, extorsiones y tráfico de drogas. La inseguridad es un problema importante y parece crecer sin control. O, al menos, no el del gobernador.

TEMPLO MAYOR

F. BARTOLOMÉ

SI LA VIDA es una tom, tom, tómbola... también lo será la selección de los nuevos consejeros del **INE**.

La ley prevé que, en caso de no haber acuerdos entre las fuerzas políticas en la **Cámara de Diputados**, los nombres de quienes aspiran al cargo serán literalmente sorteados y que sea lo que **Dios** quiera.

EL DEMOCRATÍSIMO método de "meta su manita santa y saque el número ganador" fue establecido como válvula de escape en caso de atorón político, pero como en **Morena** no creen en el diálogo con la oposición, pretenden hacer del sorteo la primera opción para las designaciones. La orden vino directamente de **Adán Augusto López**, quien seguramente trae la línea directa de **Palacio Nacional**.

Y A LO MEJOR la decisión no resulta tan desastrosa como parece, siempre y cuando las ternas sean integradas por gente que realmente sepa de asuntos electorales, que tenga integridad administrativa y, sobre todo, que no tenga sumisión a ninguno de los Poderes. ¿Es mucho pedir? Pues sí, pero es que es mucho lo que está en jugo.

• • •

¡ARRRANCAN! El periodo de sesiones que inicia mañana promete ser trepidante tanto en el **Senado** como en la **Cámara de Diputados**. Son muchos los pendientes que se arrastran y, además, se vienen discusiones trascendentales para la **4T** y, por supuesto, para el país.

DE ACUERDO con un reporte restringido de la consultoría **Analítica Parlamentaria**, hay siete temas clave que serán discutidos: por supuesto el **"Plan B"** electoral, la elección de los consejeros y del consejero presidente del **INE**, la reforma para permitir el cabotaje, la congelada ley de pronto pago a proveedores, la nueva ley del **Conacyt**, las posibles reformas al **Poder Judicial** y resolver los nombramientos pendientes –¡son más de 100!– tanto de organismos autónomos como de entes reguladores.

SE TRATA de una centena de cargos que están vacantes y que ponen en riesgo la operación del **IFT**, la **Cofece**, el **Consejo Ciudadano** de la **FGR**, el **Inegi**

y la **Comisión Nacional de Hidrocarburos**. También están pendientes nombramientos de magistrados electorales, comisionados del **INAI** y magistrados del **Tribunal Federal de Justicia Administrativa**, entre otros.

POR LO PRONTO, en el **Senado** ya se creó un grupo de trabajo especial para tratar de desahogar todas estas designaciones pendientes antes del 30 de abril. Ojalá que se seleccione a las personas con mejor evaluación y no a las que tienen mejor recomendación.

• • •

EL DIRIGENTE tricolor **Alejandro "Alito" Moreno** aseguró ayer que **México** "extraña los buenos gobiernos del **PRI**". Claro, como también los europeos extrañan los años de la peste negra; tanto como los millennials quisieran volver a la época sin internet; y así como los fanáticos del Atlas extrañan esos 70 años sin ser campeones.

PERIÓDICO	PÁGINA	FECHA	SECCIÓN
EXCELSIOR	4	31/01/2023	COLUMNAS Y ARTÍCULOS

El desfile de las *corcholatas* y la "asamblea de rucos"

Fue un desfile de *corcholatas* extrañamente civilizado el que se desarrolló ayer en la 4ª Reunión Plenaria del Grupo Parlamentario de Morena en San Lázaro. Los gritos de "¡presidenta, presidenta!" o "¡presidente, presidente!" no se escucharon en el auditorio donde se realizó el encuentro.

Sólo algunos aislados para la jefa de Gobierno, **Claudia Sheinbaum**, cuando culminó una rueda de prensa en la explanada del Palacio Legislativo. Tampoco hubo descalificaciones ni desaires. Los ataques los concentraron en los consejeros del INE, **Lorenzo Córdova** y **Ciro Murayama**, villanos favoritos del presidente **López Obrador**.

Ni siquiera cuando se presentó **Ricardo Monreal**, el más polémico de los aspirantes, hubo hostilidad. No faltaron reproches de que su voz la sienten más de oposición o que promueve la reconciliación con el bloque conservador. Pero sin exabruptos. El diputado **Emmanuel Reyes** le preguntó si aceptaría el resultado de la encuesta que hará Morena para elegir al candidato presidencial. Su respuesta fue ambigua.

Dijo que es partidario de elecciones primarias, pero que, ante lo imposible, se conformaría con la realización de dos "encuestas espejo" externas, además de la de Morena. En rueda de prensa fue más claro: si hay una sola encuesta y la hace el partido "difícilmente participaré". Había expectativas acerca de si los diputados de Morena se volcarían con **Claudia**. Cuando salió la acompañó una veintena de ellos —más que a los otros tres—, pero no hubo cargada. El discurso de la jefa de Gobierno fue el más lisonjero con **López Obrador** y autocomplaciente con ella misma. Habló de los avances en su gobierno en educación, salud, seguridad, defensa de las mujeres...

El tema del Metro le cala. Pidió ayuda a los diputados para combatir todas las calumnias que se dicen sobre el tema. "Compañero que sea calumniado, compañero que tiene que ser defendido, porque ésa es parte de la unidad", subrayó.

• **Adán Augusto López Hernández** se equivocó en el color de su corbata. Llevó una azul. Pero en su intervención con los diputados y en la rueda de prensa se pasó de guinda.

Negó, tajante, el haber instruido a senadores de Morena a desmantelar al INE, y dijo algo muy preocupante en relación a los cuatro consejeros del instituto que están por elegirse. Prefiere que sea por insaculación (sorteo) a que lleguen por consenso de todas las fuerzas políticas. En otras palabras: no habrá negociación. Y los alebrestó: "Es hora de ir a consolidar

abajo lo que ustedes hacen aquí en la Cámara. Tiene que verse reflejado en su espacio, en su territorio, todo eso va a servir para que el próximo año se ratifique ese resultado en las urnas. Sólo lo vamos a lograr en unidad".

Marcelo fue la última *corcholata* que habló en la reunión plenaria de los diputados de Morena. Hasta mariachi llevó al Palacio Legislativo para que cantaran el himno al carnal.

Dice así: "Con **Marcelo** sí vamos a avanzar, el que une a todos, ya llegó el carnal. Con **Marcelo** sí vamos a ganar, el que trae propuesta, ya llegó el carnal".

• El siempre mordaz **Rafael Cardona** le comentó ayer a **Francisco Labastida** (80 años) la columna de **Leo Zuckermann**, en la que comparaba el lanzamiento del Colectivo México ¿casi con una asamblea de rucos. "No vamos a correr los 100 metros", reviró, sagaz, el candidato presidencial del PRI.

Otros autores del documento Punto de Partida —que sirvió de plataforma para lanzar la nueva organización— mencionados por **Zuckermann** son: **Cuauhtémoc Cárdenas** (88 años), **Carlos Salazar** (71), **Clara Jusidman** (80), **Patricia Mercado** (65), **Diego Valadés** (77), **Dante Delgado** (72).

El exvocero presidencial **Rubén Aguilar** contó, por separado, que cuando se dirigía al WTC, al lanzamiento del colectivo, su hijo le preguntó: "¿Ya te vas a tu asilo? Así no van a cambiar a México". El Colectivo México, que se presenta como una organización que promueve una nueva visión de país, es un esfuerzo nutrido, diverso y plural.

Agrupa políticos, activistas, académicos, científicos, deportistas, médicos, líderes LGBTI, periodistas, empresarios...

Habían anunciado la presencia de **Cuauhtémoc Cárdenas**. No llegó, ¿por qué? "No lo sé. El único que puede contestar esa pregunta es él", nos dijo el excandidato presidencial del PRI, **Francisco Labastida**. La presencia del ingeniero sólo se sintió en el discurso de la senadora de MC, **Patricia Mercado**, quien reconoció que los documentos del colectivo emanan del libro *Por una democracia progresista*, del ingeniero. La víspera, el exdirigente de un partido político me había manifestado su extrañeza de que **Cuauhtémoc** fuera a un evento así. "Es muy desconfiado", subrayó.

Confirmada su ausencia, ese mismo dirigente nos dijo: "No deja de sorprenderme lo audaz que es **Dante Delgado**. Mira que anunciarlo sin tenerlo confirmado. El ingeniero no se merece que lo usen así".

PERIÓDICO	PÁGINA	FECHA	SECCIÓN
EL FINANCIERO	33	31/01/2023	COLUMNAS Y ARTÍCULOS

Ciudadanos

LA FERIA
Salvador Camarena
Opine usted: nacional@elfinanciero.com.mx
@salcamarena

En una sociedad que vive del espectáculo, el evento de ayer, donde se presentó un documento de 50 cuartillas elaborado por supuestos ciudadanos que convocan a la ciudadanía a armar una plataforma para un cambio de rumbo es, por lo menos, anticlimática. Comenzando con el *timing*, que no parece el correcto.

Mientras Morena ayer hizo desfilar por vez primera a sus *corcholatas*, personajes de la oposición –porque lo que vimos ayer en el WTC son políticos y/o aliados del antiguo régimen, para bien o para mal– presentaban un recipiente para invitar a que la ciudadanía eche en él ideas y por ahí de junio alumbrar una propuesta.

La pasarela promovida por AMLO manda un mensaje claro y oportuno: estos son, de aquí saldrá el o la que será, conózcanlos más: que desfilen en el mismo espacio, así los miden en el *aplausómetro* o en la capacidad de arenga o de generar nota.

En la tienda de enfrente, por el contrario, fue presentado en sociedad un nuevo grupo, que nadie sabe si son o no son los Dantes con permiso, que nadie sabe por qué el ingeniero Cárdenas, que los inspiró, ayer los desdeñó.

Ahora, a esperar que la gente se aprenda otro nombre de la llamada sociedad civil; a difundir la metodología, a ver si es replicable el ejercicio, a saber si alguien entendió qué quieren y qué pretenden: ¿el objetivo es ponerle o no candidato a la alianza?, ¿quieren o no que MC y el *PRIAN* se unan?, ¿quieren o no a un candidato ciudadano antes que a alguien que ya esté en el Congreso o que haya pasado por los partidos…?

Encima, el colectivo que ayer conocimos ni siquiera reúne al macizo de la ciudadanía organizada, cualquier cosa que sea eso. ¿Qué es esto, 2019 y creen que hay tiempo de sobra para salidas cada quién por su lado, para ponerse a redactar, para esperar que otros colectivos salgan con su plan y a ver si dialogan entre sí para acordar alguna idea clave, algún concepto paraguas? Unos ciudadanos a los que parece que no les corre la prisa sí que son.

Las buenas intenciones pueden quedarse en eso. En una llamada a misa que no emocione a la masa, que se quede en el círculo rojo, que no baje a las barriadas.

Claudia, Marcelo, Adán Augusto, Monreal y Noroña son ya marcas que la gente puede reconocer para bien y para mal. Y cada día la opinión pública habla de ellos, por sus aciertos, sus osos, sus momios. Se sabe que habrá encuesta, y se sabe que el Presidente vota. ¿La gente que votaría por ellos espera que manifiesten ya su ideario? No realmente. Por ello durante meses las *corcholatas* harán malabares para evitar pronunciarse claramente sobre asuntos que podrían restarles simpatías en Palacio y en el lopezobradorismo.

Iniciativas del tipo de "que hable México" son inventos propios de los partidos en el gobierno para dar la apariencia de que la sociedad sería tomada en cuenta, no de la oposición.

Vicente Fox, Enrique Peña Nieto y el propio Andrés Manuel tienen en común que supieron presentarse como la alternativa para sacar del poder al partido que no había estado a la altura presidencial.

A saber a quién le hace falta un nuevo diagnóstico en pleno 2023. Incluso para que en Morena sean la mejor versión de sí mismos, se requiere que quienes desde la oposición se toman a pecho la idea de participar apuren decisiones, definan conceptos pegajosos y pertinentes, armen eventos efectistas: no sólo con buenos propósitos y preocupación se ganan las elecciones.

PERIÓDICO	PÁGINA	FECHA	SECCIÓN
La Jornada	8	31/01/2023	COLUMNAS Y ARTÍCULOS

ASTILLERO

Paz social, ¡a pesar del INE! // Córdova esparce gasolina // El petate de los muertos // Más de ultraderecha trumpista

JULIO HERNÁNDEZ LÓPEZ

UNO DE LOS argumentos explosivos que usa la pareja de muy próximos ex consejeros electorales, Lorenzo Córdova y Ciro Murayama, se refiere al presunto riesgo de que, al desmontarse una parte del oneroso y longevo aparato de organización electoral que ellos y otros personajes similares han construido, se podría llegar a escenarios caóticos, a la ruptura de la paz social.

CON TAL ARGUMENTO de apocalipsis electoral y social cuando sus hechuras en el Instituto Nacional Electoral no sean las mismas, los dos jefes han decidido pasar al activismo abierto contra el llamado *plan B*, que ha sido aprobado en la Cámara de Diputados y se espera que en el mes en puerta lo sea por la de Senadores. Inconformes con el proceso legislativo que va en vías de aprobación por los representantes formales de la ciudadanía, es decir, los diputados y senadores a quienes los ciudadanos dieron mayoría en el Poder Legislativo federal, los consejeros del INE y los partidos contrarios al obradorismo (PAN, PRI y PRD) han anunciado que solicitarán a la Corte que declare inconstitucional tal plan. Pero, en añadidura de partidismo abierto, Córdova y sus aliados invitan a la gente a que presente impugnaciones similares.

RESULTA CONTRARIO A las pretensiones de legalidad e institucionalidad que con frecuencia esgrimen esos personajes y otros similares, que además de las solicitudes institucionales de declaratoria de inconstitucionalidad se pretenda armar un "movimiento social" y se insista en asustar con el petate del muerto de la violencia poselectoral.

LA HISTORIA POLÍTICA y electoral de México ha estado dominada por intereses y poderes que usaron los instrumentos institucionales para convalidar fraudes electorales e imposiciones, sin que se haya roto la paz social, a pesar de que esas maniobras sucias hayan significado atraso, injusticia y desigualdad en el ejercicio de los poderes políticos. Pero, ahora, con un *plan B* y un oratoria desproporcionada, los insurrectos Córdova y Murayama ven en riesgo... la paz social. Se necesita cara dura.

CONTINÚA EL PROCESO de integración de partidos y organizaciones de América Latina que comparten la visión del Partido Republicano de Estados Unidos. El próximo 8 de marzo se realizará en República Dominicana el primer foro de la Alianza Republicana de las Américas, bajo la presidencia del derechista dominicano Juan Cohen Sander, quien fue candidato a la presidencia en 2016 por el Partido Nacional Voluntad Ciudadana.

SEGÚN EL PROGRAMA participará Donald Trump junior, vicepresidente ejecutivo de la Fundación Trump. En los gráficos que promueven el encuentro se han colocado en lo alto las imágenes del anfitrión, Cohen Sander, del hijo del ex presidente de Estados Unidos y del mexicano Juan Iván Peña Neder, presidente del Partido Mexico Republicano, sin registro oficial. Habrá cuatro invitados especiales: la ex diputada española de Vox y, en su momento, coordinadora de la bancada de ese partido de ultraderecha, actualmente retirada de la vida partidista; los cubanos Guillermo Fariñas, apodado *El Coco*, y Manuel Milanés, además del hondureño Salvador Nasralla.

LA SESIÓN DE este lunes en Nueva York fue favorable para los abogados defensores de Genaro García Luna, pues el testigo llamado a comparecer, Óscar Nava Valencia, apodado *El Lobo*, hubo de aceptar que no tiene pruebas de las acusaciones que hizo contra el ex secretario de Seguridad Pública, a quien había dicho que años atrás entregó 10 millones de dólares.

ADEMÁS DE CAER en contradicciones, *El Lobo* dio pie a que el juez del caso advirtiera que no permitirá la difusión de rumores y que los testigos deben ser capaces de dar la identificación de las fuentes que mencionen. Nava Valencia aseguró, entre otras cosas, que los narcotraficantes tenían control pleno de los aeropuertos de la Ciudad de México, principalmente, y de otros lugares del país. ¡Hasta mañana!

CIERRE DE FILAS EN EL PRI

El dirigente nacional Alejandro Moreno, la precandidata del Edomex, Alejandra del Moral, y Rubén Moreira se reunieron con diputados durante su quinta plenaria. Foto Cuartoscuro

PERIÓDICO	PÁGINA	FECHA	SECCIÓN
La Razón	2	31/01/2023	COLUMNAS Y ARTÍCULOS

JAVIER SOLÓRZANO ZINSER

solorzano52mx@yahoo.com.mx

QUEBRADERO

PLAN B, VOY DERECHO Y NO ME QUITO

Quien pierda en 2024 pudiera señalar al árbitro como responsable. Un acuerdo mínimo, hoy, es la posibilidad de que eso no pase y que las elecciones puedan celebrarse, asumiendo diferencias, de la mejor manera posible.

Está a la vista que por ahora las diversas formas de ver las cosas se mantienen, de hecho, más bien se van agudizando en medio de escenarios, en donde si algo queda claro, es que las posiciones se van alejando de manera definitiva.

El uso del lenguaje de los actores políticos está entrando en los inquietantes terrenos de lo hiriente y la adjetivización. El debate ahora está pasando más por la descalificación que por mostrar las bondades del Plan B.

En lo que se nos viene, difícilmente se van a alcanzar acuerdos. No se ve por dónde puedan establecerse coincidencias, porque las diferencias han entrado en terrenos de concepciones ideologizadas, en algunos casos maniqueas, de lo que deben ser los procesos electorales.

Para el Presidente, la organización y funcionamiento actual del INE es un estorbo, no confía para nada en el Instituto. Tiene abiertas diferencias con los consejeros, incluso con los que él propuso, y supone que organizar el proceso electoral es una tarea que no requiere de mucha ciencia.

Nadie duda que el INE sea sujeto de cambios. Sin embargo, la complejidad de la organización de las elecciones requiere de procesos en que se tiene que aleccionar a quienes van a estar en las casillas. El funcionamiento de lo que se tiene que hacer, el día de las elecciones, es una tarea que requiere de tiempo y expertos. La gran cantidad de casillas que se instalan en todo el país requiere de un gran número de ciudadanos que, no olvidemos, se unen de manera voluntaria al proceso.

Ellas y ellos son quienes le dan certeza a las elecciones; ellas y ellos son los que a lo largo del día son garantes de la legalidad; y ellas y ellos son quienes cuentan los votos y quienes informan del resultado al INE.

La propuesta del Plan B es un golpe en la mesa del Presidente sobre la forma en que quiere que se desarrollen las elecciones. Lo que puede pasar es que a pesar de que consiga la mayoría para que el Plan B sea aprobado, la Corte se termine encargando de frenar la propuesta.

Es previsible que en caso de que este escenario se presente, la crítica presidencial sea demoledora y muy probablemente utilizada ante cualquier resultado adverso.

La propuesta de que la selección de cuatro consejeros del Instituto en abril sea por sorteo, es ejemplo de lo que significa para el Presidente el manejo de los procesos electorales.

Se va echar a andar la maquinaria para aprobar el Plan B. Habrá que recordar que algunos aspectos de este proyecto ya han sido aprobados, lo que falta es lo que colocaría al INE bajo condiciones en las que difícilmente podría garantizar el óptimo desarrollo de los procesos electorales.

El no entendimiento entre los principales actores políticos del país traerá consecuencias impredecibles. No sólo porque en el fondo estamos ante la negación de llegar a acuerdos a través de la política, sino porque podríamos estar ante una imposición. Si bien la mayoría legalmente constituida puede ganar, debe atender y entender que existe la obligación democrática y política, de escuchar y tratar de entenderse con quien piensa diferente y está ofreciendo razones.

Por momentos pareciera que los cambios que se proponen al INE tienen más que ver con lo sucedido años atrás, que con lo que hoy es el funcionamiento y los resultados que ha venido dando el Instituto.

EL USO DEL lenguaje de los actores políticos está entrando en los inquietantes terrenos de lo hiriente y la adjetivización. El debate ahora está pasando más por la descalificación que por mostrar las bondades del Plan B

RESQUICIOS.

Tarde que temprano llegará el momento en que la fiscalía en el caso García Luna tendrá que presentar pruebas concretas, más que dichos. Es evidente que está tratando de crear una narrativa para que sea una suerte de plataforma de lo que presumimos empezará a salir en los próximos días. El juicio, por cierto, está pasando totalmente de largo en medios y redes en EU.

Twitter: @JavierSolorzano

ARISTAS

EL HACHA DE MORENA Y EL BOSQUE DEL INE

POR ANTONIO MICHEL

Hay un proverbio turco que dice: "El bosque moría y los árboles seguían votando por el hacha. Ella fue inteligente, pues convenció a los árboles que, por tener el mango de madera, ella era uno de ellos".

Morena basó su campaña en pelear en favor de la democracia. López Obrador consolidó, en su tercer intento, una victoria en las elecciones presidenciales en 2018. Ésta no habría sido posible sin el progreso que ha tenido México hacia la democracia —particularmente, el INE, institución que pretende debilitar con el Plan B—.

Algunos líderes han buscado concentrar el poder y manipular los procesos electorales. Lo hemos visto con Chávez, Morales, Bolsonaro, Johnson y Trump. En los últimos dos casos, los contrapesos institucionales han logrado minar las ambiciones y frenar la inercia de quienes están dispuestos a sacrificar las herramientas que les dieron el poder con tal de conservarlo.

En América Latina la situación es mucho más endeble. Las democracias insipientes son fácilmente obstruidas por un presidencialismo preponderante. El discurso de redirigir presupuesto de las elecciones hacia programas sociales o fines más tangibles para la población, siempre será atractivo. Las decisiones políticas en Bolivia y Venezuela para desarticular a las instituciones y los procesos electorales, culminaron en el abuso del poder y en la fragmentación del Estado de derecho.

México vivió setenta años bajo el dominio de un solo partido político. Tomó presión por parte de un sinfín de actores para eventualmente crear un instituto que condujera los procesos electorales. La evolución constante, a lo largo de treinta años, ha hecho del INE una institución que ha permitido la alternancia política tres veces en el país y 2 de cada 3 elecciones estatales y municipales.

De pronto, el bosque eligió un hacha como líder, pensando que, por tener un mango de madera, representaría los intereses de los árboles. En menos de un sexenio, Morena se ha apoderado de la Presidencia de la República, la mayoría en el Congreso de la Unión, 21 estados y un sinfín de alcaldías. En ese lapso, han disminuido el presupuesto al órgano electoral, bombardean constantemente en medios a sus consejeros e intentaron destruirlo con una reforma electoral que, afortunadamente, no fue aprobada.

El Plan B de AMLO recortará aún más el ya escaso presupuesto del INE. Eliminará las 300 Juntas Ejecutivas Distritales y reducirá en 84.6% el personal del INE, pasando de 2,500 a 400 funcionarios para coordinar y monitorear los procesos electorales. La propuesta afecta directamente la actualización del Padrón Electoral y la cartografía electoral. Provocaría un conflicto que podría resultar en una probable anulación de elecciones, incluso presidenciales.

En cuanto se reanuden las sesiones del Congreso, la presión por aprobar este plan aumentará, con la mira hacia 2024. No podemos ignorar que las repercusiones nos afectarán a todos. Mientras no veamos que el mango de madera es dirigido por un arma letal, no entenderemos que, lo que tomó décadas en construirse, puede caer en poco tiempo. Talar árboles toma unos cuantos hachazos; crecer un nuevo bosque tardará —y costará— mucho más.

PULSO POLÍTICO

ESCALAN INSULTOS POR PLAN B DE AMLO

POR FRANCISCO CÁRDENAS CRUZ

Al paso que va, el enfrentamiento por el Plan B de Reforma Electoral de leyes secundarias que pondría fin al INE, como ha funcionado desde hace 25 años, y la defensa del mismo por parte de sus propios consejeros y liderazgos de organizaciones civiles, en el que las mutuas acusaciones suben de tono a diario, sólo falta que las cosas acaben en recuerdos maternales ante la oleada de insultos en que empiezan a caer, lo que agrava la polarización que hoy por hoy vive el país.

Los que defienden la iniciativa presidencial arremeten con todo contra los que advierten que ésta pone en riesgo no solamente la democracia sino también, y sobre todo, el riesgo de que el proceso federal del año entrante, en el que se renovarán el Congreso de la Unión, los de nueve entidades federativas, gubernaturas y alcaldías, incluidas las 16 de la CDMX y la Jefatura de Gobierno, enfrente serias dificultades al grado de no poder organizarlas ni mucho menos llevarse a cabo, con un INE convertido en cascarón.

DE ESTO Y DE AQUELLO...

El principal escollo que enfrentará el Colectivo por México, al proponer la transformación del país y, entre otras cosas, frenar los excesos del titular del Poder Ejecutivo Federal, es que todos los que hoy la impulsan, hagan a un lado sus intereses personales, de grupos y partidos para que, unidos, sumen esfuerzos y antepongan la sobrevivencia de la nación, ya que de lo contrario, los planteamientos escuchados ayer en el Polyforum Siqueiros no dejarán de ser sólo buenos deseos.

Un claro ejemplo de ello es la coalición Va por México, conformada por PAN, PRI y PRD, en la que sus dirigentes e integrantes acordaron ir juntos en procesos electorales de éste y el próximo año, en la que predominan dudas, recelos o riesgos de traiciones entre unos y otros, alguno de los cuales lamenta en público marginación en decisiones que se asuman a futuro o lamentan ser desplazados anticipadamente para "lo que viene", como son las postulaciones a cargos de elección, que en el fondo es lo que realmente interesa a la mayoría.

Más que declaración, pareció advertencia la que hizo ayer el Presidente en su mañanera, de que si los ministros de la Suprema Corte de Justicia no avalan su Plan B de Reforma Electoral, "la verdad, no pasaría nada, sería una manchita más al tigre porque estarían avalando salarios estratosféricos, que es lo que defienden los que están en contra de ella".

Por insaculación será la elección de cuatro nuevos consejeros electorales, instruyó el secretario de Gobernación a diputados de Morena, ayer, en San Lázaro.

Defiende AMLO a Ebrard de dichos de Trump y libro de Pompeo.

fcardenas@pulsopolitico.com.mx
Twitter: @MXPulsoPolitico

PERIÓDICO	PÁGINA	FECHA	SECCIÓN
EL FINANCIERO	30	31/01/2023	COLUMNAS Y ARTÍCULOS

La marcha del próximo 26 de febrero

USO DE RAZÓN

Pablo Hiriart

Opine usted:
phiriart@elfinanciero.com.mx
phiriartlebert@gmail.com

@PabloHiriart

Buscan destruir al INE para poner presidente en las siguientes elecciones, décadas y generaciones.

Si el Presidente se sale con la suya, adiós a la competencia electoral. El país será dirigido desde la finca de Palenque, donde se nombrarán gobernadores y presidentes de la República.

Luego vendrán los herederos del cacicazgo.

No nos los quitaremos de encima nunca, aunque sean minoría y destruyan el país.

Una elección democrática, con el INE a cargo de los comicios, cualquiera puede ganar, incluso Morena, pero no con cualquier *corcholata*. El Congreso tendrá una composición equilibrada, reflejo de la pluralidad existente en el país.

Pero si las elecciones las controla el gobierno, o hay un INE cercenado en sus facultades y capacidades operativas, ganan ellos o se imponen. No importa el caos que venga después. Para eso están el tigre y la Guardia Nacional.

De prosperar el plan B, lo que viene es caos y agitación, producto de una elección injusta.

Ese es el ambiente que le acomoda al núcleo hegemónico del gobierno y a los dirigentes de Morena: el de la confusión y la agitación.

"Todas y todos debemos prepararnos para vivir, en 2024, semanas de conflicto ante lo que podría ser una evidente inequidad en el desarrollo de las campañas y una inevitable incertidumbre sobre los resultados de dichos comicios, con todo y lo que ello implica en materia de gobernabilidad democrática", advirtió el presidente del INE, Lorenzo Córdova.

Avisados estamos.

Y por actuar de manera recta, apegada a la ley, Lorenzo Córdova es objeto de una cubetada diaria de insultos y calumnias que salen de la voz del Presidente de la República.

Eso trae consecuencias. ¿No les bastó con el atentado criminal contra Ciro Gómez Leyva? ¿Adónde llevan al país?

Lo llevan adonde sea, menos a entregar el poder si es que pierde su *corcholata*.

Que venga el diluvio, pero no un "traidor a la patria", dicen los que expiden certificados de patriotas.

Tenemos un plan B porque fracasó el plan A, que era directa y llanamente la desaparición del INE para dar paso a otro organismo electoral bajo control del gobierno.

No pudieron, porque fracasaron en las elecciones de 2021 y no les alcanzan los votos en el Congreso para cambiar la Constitución a la medida de sus deseos.

Como no se pudo por la vía constitucional, van a "destazar" al INE a través de leyes secundarias. Es decir, el plan B.

Y en el caso de que las reformas de ese plan se aprueben en su totalidad en el Senado, tendrán que pasar por el tamiz de la Suprema Corte.

Ya no hay un Arturo Zaldívar al frente del máximo tribunal constitucional, por lo que las impugnaciones no irán a la *congeladora*.

De ahí los ataques del Presidente y su aparato de propaganda a la presidenta de la Corte, Norma Piña. Intimidarla, asustarla, que se achique y mande a reposo las impugnaciones al plan B.

En caso de fracasar el plan B ("destazar" al INE), tienen la alternativa de abril: se eligen cuatro consejeros electorales, pues terminan su encargo Lorenzo Córdova, Adriana Favela, Ciro Murayama y Roberto Ruiz.

Ahí pueden poner a cuatro militantes… si es que ganan la votación en la Cámara de Diputados. Necesitan mayoría calificada.

Pero quienes conocen al Presidente saben que tampoco va a parar ahí. Y lo que sigue sólo él lo sabe. Todo, menos perder el poder o cambiar de *corcholata*.

"En otras ocasiones ha habido reformas electorales y no pasa nada", dicen en el gobierno y es verdad. Algunas muy malas, por cierto.

Pero fueron reformas hechas con presidentes demócratas, que cuando perdieron entregaron el poder. Éste no es el caso. Y la reforma que se plantea está diseñada para colapsar al INE y que no pueda cumplir su tarea.

El ataque al INE y a sus consejeros es de tal magnitud que a la sociedad no le queda otro camino que salir a la calle a defender al instituto y a sus consejeros.

Que sepan que no están solos. Ni ellos ni los que vienen.

Por eso será la marcha del próximo 26 de febrero.

PERIÓDICO	PÁGINA	FECHA	SECCIÓN
EL ECONOMISTA	2-47	31/01/2023	COLUMNAS Y ARTÍCULOS

El incierto futuro del Plan B

Benito Nacif

Voto particular

Benito Nacif
Twitter: @BenitoNacif

El incierto futuro del *Plan B*

A un día del inicio del periodo ordinario de sesiones del Congreso, el *Plan B* de la reforma electoral –como se conoce al paquete de reformas y adiciones a diversas leyes en la materia– encabeza la fila de iniciativas que se someterán a votación en el Senado. Para entrar en vigor, sólo falta la aprobación de una mayoría en la Cámara Alta y su publicación en el Diario Oficial. Morena, con la complicidad del PT y Partido Verde, tiene los votos, y el presidente la voluntad de hacer una demostración de su poder.

Sin embargo, una vez concluida la batalla en el Congreso, iniciará otra en el Poder Judicial, donde los resultados son más inciertos. El *Plan B* de la reforma electoral está plagado de inconstitucionalidades. Se compone de un conjunto de cambios legislativos que desafían la Constitución, al ir en contra de precedentes establecidos por la Suprema Corte de Justicia de la Nación y el Tribunal Electoral del Poder Judicial de la Federación, los dos órganos encargados de revisar la constitucionalidad de las leyes en materia electoral.

Muchos de los cambios legislativos que forman parte del *Plan B* serán materia de litigio constitucional. Por ello, los escenarios que se pueden presentar de cara al proceso electoral de 2023-2024 son muy diversos. El *Plan B* podría ser sujeto a una revisión asunto por asunto y sufrir múltiples amputaciones en el proceso. Asimismo, podría ser suspendido e invalidado en su totalidad por la Suprema Corte. Veamos la ruta que llevaría a este último escenario.

Quedó abierta por la forma en que se aprobó en la Cámara de Diputados. La iniciativa provino del Poder Ejecutivo. El presidente López Obrador la presentó en ejercicio de sus atribuciones constitucionales, pero en contravención a las reglas de decoro político. Desde el fin de la hegemonía del PRI, las reformas electorales se confeccionaban en el Congreso, a partir del consenso entre las principales fuerzas políticas. La intervención presidencial se consideraba inapropiada.

López Obrador no sólo firmó la iniciativa –preparada en la Secretaría de Gobernación, como en los viejos tiempos del PRI hegemónico–, sino también la envió a la Cámara de Diputados con una consigna: apruébese de inmediato. En un ejercicio de lealtad ciega, Morena y sus aliados la aprobaron en *fast track*. Se votó en el Pleno el mismo día en que se presentó.

Para conseguirlo, la mayoría oficialista tuvo que recurrir a una excepción prevista en la Ley del Congreso, que le permite la dispensa del trámite parlamentario a iniciativas de consideradas de "urgente y obvia resolución". En circunstancias extraordinarias, se puede omitir el procedimiento legislativo normal, que implica turnar las iniciativas a una o más comisiones para su estudio y dictaminación. De hecho, en el trámite ordinario lo que se envía al Pleno, no es la iniciativa como se presentó, sino la versión revisada en comisiones.

En casos de dispensa indebida de trámites que se han presentado tanto en el ámbito local como federal, la Suprema Corte ha determinado que el poder de la mayoría legislativos no es absoluto. De otra manera se violarían los principios constitucionales de legalidad y seguridad jurídica, al suprimir a conveniencia la deliberación parlamentaria y la debida intervención de las minorías en el proceso legislativo.

Para que la dispensa de trámites esté fundada y motivada, la Suprema Corte estableció que tienen que cumplirse tres condiciones: 1) la existencia de hechos que generen una condición de urgencia, 2) que la dispensa de trámites atienda dichos hechos, y 3) que la afectación a los principios y valores democráticos sea la mínima posible.

En el caso del *Plan B* de la reforma electoral, no queda claro qué hechos generaban una condición de urgencia para su aprobación. Si existieron, los senadores los desconocían, porque en la Cámara Alta la iniciativa siguió el trámite ordinario. En cambio, en la Cámara de Diputados, la oposición dejó constancia que no tuvo el tiempo para leer la iniciativa ni la oportunidad real de participar en la deliberación. Al conculcarle estos derechos, la mayoría oficialista abrió la puerta para una eventual revocación del *Plan B* en su totalidad.

*Profesor del CIDE

La gran depresión

Enrique Campos Suárez
ecampos@eleconomista.mx

Las políticas que ya pasarán

Muchas empresas y sus inversiones en México son previas a este régimen y a muchos otros gobiernos. Muchas de esas inversiones seguirán en este país una vez que el actual Presidente culmine su mandato dentro de exactamente 20 meses.

Es verdad que este sexenio ha sido mucho más complicado para la iniciativa privada en comparación con el ambiente más propicio que encontraban en tiempos anteriores.

Sin embargo, hay algo que mantiene la esperanza de recomponer el camino tras muchas de las decisiones asumidas por el régimen de Andrés Manuel López Obrador y es que en el terreno legal las modificaciones se han concentrado en el nivel de decretos presidenciales o leyes secundarias.

En la medida en que la Constitución se mantiene prácticamente intacta queda la oportunidad de pelear ante el Poder Judicial la violación de la Carta Magna de muchas de las decisiones presidenciales.

Hay dentro de ese espacio de defensa de la legalidad al menos un par de trampas que pueden brincarse hasta la propia Constitución. La primera es una chicana en la Suprema Corte de Justicia, como la que aplicaron en materia eléctrica.

Y la segunda es tratar de evitar que el máximo tribunal tenga tiempo de declarar la inconstitucionalidad de una ley de la 4T antes de que sus efectos resulten irreversibles, como lo que ahora mismo se juega con el llamado plan B de la contrarreforma electoral.

La muy buena noticia es que la Suprema Corte de Justicia de la Nación parece haber tomado un segundo aire de independencia y no tiene empacho en mostrarlo.

Había una serie de expedientes de amparos promovidos por empresas afectadas por las reformas a la Ley de la Industria Eléctrica que estaban radicados en el primer y segundo Tribunales Colegiados de Circuito en materia Administrativa. Bien pues esos expedientes fueron atraídos por la Suprema Corte y serán analizados en la Segunda Sala.

Después de la chicana de abril del año pasado, cuando en una extraña votación el pleno de la SCJN había desestimado la acción de inconstitucionalidad de la ley eléctrica, parecía que ya no había más camino que avalar la patente de corso para que el sector eléctrico se condujera como decía López Obrador y no la Constitución. Pero ahora se abre una rendija para reconciliar a la Corte con la ley.

El llamado plan B que el presidente López Obrador ordenó a sus mayorías aprobar en el Congreso para modificar el marco electoral, claramente es contrario a la Constitución, pero, que los expertos nos iluminen, debe completar el proceso legislativo para apelar a su inconstitucionalidad.

No hay duda de que las decisiones asumidas por este régimen han afectado muchas inversiones privadas, de todos tamaños y en muchos sectores. Algunos capitales han desistido de invertir en México en estos tiempos, otros están a la espera del 2024 y sus resultados electorales, pero las inversiones resilientes tienen claro que, en la medida que no se toque la base fundamental de las leyes de un país, como lo es la Constitución, las políticas públicas estridentes, incluso las más dañinas, pasan.

Si lo que sigue es una continuidad en la misma línea, muchos reevaluarán sus inversiones. Pero la apuesta es a que haya mayor sensatez en la siguiente administración.

Colectivo Por México y la reconciliación

lola-colin@hotmail.com // @rf59

La semana pasada, comentamos en este espacio de los riesgos para la democracia en nuestro país de aplicarse el Plan B electoral del presidente López Obrador. En los últimos días hemos visto como organizaciones de la sociedad civil alertan del peligro que corren los procesos electorales y el voto de cada uno de los mexicanos que cuentan con ese derecho.

Ayer, un importante grupo de hombres y mujeres sin distinción de filiación partidista y pensamiento plural, dieron a conocer el trabajo que durante más de un año han realizado en diferentes campos, presentaron el diagnóstico de la situación actual del México real y plantearon propuestas para trabajar en un cambio de rumbo.

El documento, denominado "Un Punto de Partida" refleja las problemáticas que se viven en el territorio nacional y presentan posibles soluciones. Para el Colectivo que tiene como misión lograr la unidad con respeto a la pluralidad, para juntos atender la problemática nacional por la vía de la suma de esfuerzos.

Encabezan el proyecto Cuauhtémoc Cárdenas y Francisco Labastida ex candidatos presidenciales que han logrado sumar talentos y capacidades de empresarios, intelectuales y políticos entre los que destacan Carlos Salazar, Clara Jusidman, Diego Valadés, Patricia Galeana, Patricia Mercado, Dante Delgado, Salomón Chertorivski, José Woldenberg, María Elena Morera, José Narro y Francisco Barnés entre otros muchas mentes brillantes comprometidas con México.

La convocatoria que lanzan es para todos en busca de resolver los problemas de seguridad, paz, desarrollo económico y democracia. Esta iniciativa es para sumar a ciudadanos comprometidos con nuestro país. Las propuestas y debates son para construir un mejor México por la vía de la reconciliación.

SUSURROS

1. Morena, no tiene asegurado el triunfo en los dos procesos electorales que se realizarán en junio de este año. Ya vemos en Coahuila, la encuesta fue rechazada por uno de los aspirantes: Ricardo Mejía que está en la contienda por el PT y ahora la dirigencia espera sanciones para 22 líderes locales que lo apoyan. Y el Senador Armando Guadiana está en precampaña con su partido fracturado.

2. El Programa Cero Pérdida de Pellets (PCPP) impulsado en nuestro país por la Asociación Nacional de Industrias del Plástico (ANIPAC), que preside Aldimir Torres Arenas y dirige Raúl Mendoza Tapia, busca fomentar en las empresas el manejo adecuado de este material. Actualmente 74 se han adherido al mismo, de éstas cinco han sido reconocidas con el Distintivo Azul, insignia que se otorga a organizaciones que demuestran avances en la disminución de pérdida de pellets mediante métricas, datos y una verificación en sitio. Así, esta semana (2 de febrero) se sumarán otras 15 empresas, pues la ANIPAC que es el organismo de mayor representatividad del sector, les hará entrega del Reconocimiento empresarial: Compromiso Cero Pérdida de Pellets 2023, debido a las acciones impulsadas. Fue en 2011 cuando la Asociación firmó un acuerdo con Plastics Industry Association, para fomentar este trabajo en México.

3. Por la inseguridad que se vive en muchas partes del territorio nacional, empresas, productores, distribuidores y comerciantes de diversas mercancías, se han visto en la necesidad de contratar servicios de seguridad privada, informó la Asociación Mexicana de Empresas de Seguridad Privada (AMESP). Su presidente, Gabriel Bernal Gómez, dijo que la seguridad privada ha tenido, en los últimos años, una gran demanda y están ya en todos los ramos económicos del país.

Expectativa racional

Federico Rubli Kaiser
Twitter: @frubli

Reprobados en democracia

Clasificaciones mundiales sobre cualquier tema pueden padecer de deficiencias metodológicas por lo que hay que considerarlas con cautela y escepticismo. Por ello, para que tengan credibilidad, hay que revisar su construcción con detenimiento y, sobre todo, que la institución que las produce sea confiable y de reputación.

El Economist Group del Reino Unido, que publica la afamada revista, tiene una división de investigación, la *Economist Intelligence Unit* (EIU) que publica, entre otros, el "Índice de Democracia Mundial". Lo construye desde 2006. La finalidad es medir el estado de la democracia centrado en las instituciones políticas y las libertades usando una muestra amplia de países del mundo. Es un promedio ponderado basado en 60 preguntas que se hacen a expertos y utiliza también encuestas de opinión pública. Se evalúan cinco categorías con un sistema de puntaje: proceso electoral y pluralismo, libertades civiles, funcionamiento del gobierno, participación política y cultura política. Se promedian, y al final se obtiene un *score* total de 0 a 10 para cada país. Asimismo, ese *score* permite clasificar a los países en cuatro tipos de regímenes: democracias plenas, democracias defectuosas, regímenes híbridos y los autoritarios.

Dentro de unas cuantas semanas la EIU publicará su Índice de 2022. Por ello, es conveniente recordar algunos datos de la última clasificación de 2021. El índice tiene 167 países. Del total, sólo el 12.6% son democracias plenas y 35.3% son regímenes autoritarios. El restante 52.1% se reparte entre democracias defectuosas y regímenes híbridos. En el total, mostrando el *score* en paréntesis, los cinco primeros lugares corresponden a Noruega (9.75), Nueva Zelanda (9.37), Finlandia (9.27), Suecia (9.26) e Islandia (9.18). México clasificó en el sitio 86 con una calificación de 5.57. Entre los 24 latinoamericanos, hay 16 con un *score* por arriba del de nuestro país.

En 2010 México alcanzó su puntuación máxima de 6.93 y desde entonces ha venido descendiendo año con año. Pero el peor resultado es que por primera vez la clasificación por régimen cambió, pues pasó de una democracia defectuosa a un régimen híbrido. La metodología define a estos últimos sistemas como aquéllos con fraudes electorales regulares, gobiernos que ejercen presiones sobre la oposición política, corrupción extendida, presiones y acoso a los medios, y un anémico estado de derecho como los principales rasgos.

Los cinco componentes del Índice para México muestran este puntaje (en paréntesis): proceso electoral y pluralismo (6.92), libertades civiles (5.59), funcionamiento del gobierno (5.00), participación política (7.22) y cultura política (3.13).

No son buenas noticias para el desarrollo de la democracia mexicana y mucho menos para las elecciones de 2024. El Índice de la EIU refleja lo que México ha padecido en forma acentuada en los últimos años: un creciente autoritarismo, amplia destrucción institucional, mayor debilitamiento del estado de derecho y fracaso para erradicar la corrupción. Puede preverse que el puntaje correspondiente a 2022 seguirá en declive. No hay ningún indicio para que sea diferente, sobre todo con el Plan B.

PERIÓDICO	PAGINA	FECHA	SECCIÓN
DIARIO ContraRéplica PERIODISMO DE INVESTIGACIÓN	6	31/01/2023	COLUMNAS Y ARTÍCULOS

SERGIO GONZÁLEZ

SALÓN TRAS BANDERAS

Visión INE del Plan B

Retomo el comentario sobre el Informe del INE respecto de los impactos de la reforma electoral en los trabajos del Instituto, presentado el pasado miércoles 25 de enero, con el apoyo expreso de las y los 11 Consejeros, que en unanimidad pidieron al Consejero Presidente interponer todos los recursos legales disponibles.

Veamos primero el régimen transitorio: "Dichas disposiciones presentan algunas incongruencias entre sí, además de algunas dificultades..."

Solo un ejemplo: los transitorios contienen dos mandatos normativos relacionados con la vigencia del decreto que no se puedan cumplir al mismo tiempo, porque las consecuencias jurídicas de uno excluyen las del otro.

Mire Usted, conforme el transitorio primero, el decreto entrará en vigor al día siguiente de su publicación. Sin embargo, el transitorio cuarto establece que el decreto "no será aplicable en los procesos electorales del Estado de México y de Coahuila en 2023".

Al parecer, la justificación del cuarto transitorio sería no incurrir en la prohibición constitucional (artículo 105, fracción II) de reformar sustancialmente las leyes electorales durante los noventa días previos al inicio de los procesos electorales respectivos. En ambas entidades, los procesos iniciaron hace unos días.

Ahora bien, la complicación que ofrece la conjunción de los dos transitorios referidos reside en que la reforma también modifica la composición de muchos órganos del INE que tienen participación en la organización de los comicios estatales.

En otras palabras, si el decreto no debe aplicarse a las elecciones locales mencionadas, ello significa que tampoco debe hacerlo a los órganos del Instituto que participan, regulan, coordinan en dichos comicios, sino hasta que concluyan los respectivos procesos electorales. Eso sucederá cuando se resuelva el último de los medios de impugnación que se hubieren presentado contra la validez y resultados, lo que probablemente suceda durante los últimos cuatro meses de este 2023.

El problema, entonces, es que el rediseño administrativo y la compactación de estructuras están programados durante las semanas y meses por los que discurren los multicitados procesos electorales locales. En consecuencia, eso sería incompatible no sólo con el artículo cuarto transitorio del decreto, sino con el artículo 105 constitucional, fracción II, por las razones ya comentadas.

Veamos ahora las Consideraciones Finales. El Informe reporta que el adelgazamiento de la estructura, así como el recorte o reconfiguración de procedimientos "que no responden a criterios técnicos, sino de oportunidad política," conlleva una afectación a las garantías orgánicas y procedimentales que, hasta ahora, han permitido procesos electorales cuyos resultados han facilitado la alternancia de gobernantes y proporcionado legitimidad a quienes resultan electos o electas.

De este modo, reza el documento, "la reforma produciría un efecto regresivo incompatible con el principio de progresividad de los derechos reconocidos constitucionalmente, conforme los criterios adoptados por la Corte Interamericana de Derechos Humanos y la Suprema Corte de Justicia de la Nación."

•gsergioj@gmail.com @ElConsultor2

PERIÓDICO	PAGINA	FECHA	SECCIÓN
DIARIO ContraRéplica PERIODISMO DE INVESTIGACIÓN	2	31/01/2023	COLUMNAS Y ARTÍCULOS

OPINIÓN

RAÚL AVILEZ ALLENDE

SABER POLÍTICO

¿Villalobos se va de Sader?

Esto cambió los planes y a más de un mes de distancia esa salida parece descartada y todo indica que Víctor Villalobos terminará al frente de la dependencia, por lo que está obligado a tomar decisiones.

La Secretaría de Agricultura y Desarrollo Rural (Sader) a cargo de Víctor Villalobos Arámbula, ha sido puesta a prueba durante todo el sexenio del presidente Andrés Manuel López Obrador, con diversos escándalos que opacan la labor desempeñada por el secretario Villalobos. Pero cuatro años son suficientes para saber que urgen cambios que permitan corregir lo que no ha funcionado.

A principios de diciembre empezó a correr el rumor de que Víctor Villalobos ya estaba cansado y harto de nadar contracorriente, sobre todo porque en realidad no tenía la capacidad real de decidir sobre todos los nombramientos de los funcionarios a su cargo. Se dice, por ejemplo, que los encargados de realizar las compras en la dependencia son designados desde la Secretaría de Hacienda.

Dicho hartazgo llevó a Villalobos a considerar su salida de Sader y ya contaba con la venia del Presidente. Esta decisión estaba tan firme, que ya se estaban preparando las actas de entrega recepción y solo se estaba en espera de pasar la comparecencia ante comisiones unidas en la Cámara de Diputados Federal, que estaba agendada para el día martes 6 de diciembre del año pasado, pero fue cancelada de última hora para dar paso a la aprobación del dictamen del Plan B de la reforma electoral.

Entre ellas, la más urgente es la sustitución de la directora general de Recursos Materiales, Inmuebles y Servicios, Claudia Xóchitl Nájera Prieto, quien tiene una larga y polémica trayectoria en administraciones pasadas, con señalamientos de corrupción en su paso por los Estudios Churubusco Azteca S. A., el INBA, en el IPAB y actualmente en Sader.

No es casualidad que asigna la mayoría de contratos por adjudicación directa y a proveedores que la vienen acompañando de dependencia en dependencia, fastidiando a los proveedores que va encontrando en su camino para poder incluir a los suyos. Este conflicto de intereses afecta la imagen de una secretaría que ha brindado buenos resultados en cuanto a bienestar social se refiere.

En la contratación del servicio de sanitización, primero declaró desierto el procedimiento y después lo adjudicó a una empresa, reduciendo las acciones a realizar e incrementando el monto a pagar. Para el servicio de jardinería, de abril a diciembre del 2022, pagó casi medio millón de pesos más que lo pagado por los 15 meses anteriores, reduciendo los conceptos. Es visible el mal estado de las plantas y áreas verdes, y eso que los mismos trabajadores salen a regarlas.

Para la adquisición de boletos de avión, tuvieron que sumarse al contrato de la Secretaría de Educación Pública, que es una de las dependencias que mejor maneja este tipo de contratos; sin embargo, ganó una oferta compartida entre dos proveedores y a la hora de formalizar el contrato en Sader, solo incluyó a uno de los dos.

La Secretaría de la Función Pública, a cargo de Roberto Salcedo Aquino debería de poner atención a los procedimientos emanados de esta dirección general y el secretario Villalobos debe tomar cartas en el asunto. No debe olvidar que uno de los principios rectores de la 4T, es la austeridad republicana. A veces mal entendida como ahorrar por ahorrar, recortar sueldos, pagar menos al adjudicar contratos. El concepto es mucho más completo, tiene que ver con la eficiencia, eficacia y funcionalidad.

ENTRE GITANOS

1) La senadora Kenia López cayó en lo que tanto critica, promoción personalizada. El pretexto es su 4 informe que, por cierto, apenas y se alcanza a ver en su publicidad.

2) El grupo parlamentario de Morena en el Congreso de la CDMX y el presidente de Morena, Sebastián Ramírez salieron a ponerle un alto a la campaña negra de la alcaldesa Sandra Cuevas, y en un acto de unidad, dejaron muy claro que cierran filas con la jefa de Gobierno, Claudia Sheinbaum quien ya dijo fuerte y claro que encabeza las encuestas en la CDMX y el país.

•Especialista en Ciencia Política y Gobierno
avilezraul@hotmail.com

POR ROBERTO VIZCAÍNO
RVIZCAINOA@GMAIL.COM
TWITTER: @_VIZCAINO
FACEBOOK
WWW.FACEBOOK.COM/RVIZCAINOA

Tras la puerta del poder

El pleito por la democracia transcurre sólo entre las cúpulas, sin debate ni sociedad

Un día, en su mañanera, el presidente **Andrés Manuel López Obrador** anunció ufano que presentaría una iniciativa de reforma electoral con la cual desaparecería al INE y las normas electorales vigentes, disminuiría el número de diputados y senadores y recortaría sustancialmente el enorme gasto que se destina a partidos y comicios, entre otras muchas cosas que se supone son un atentado contra la democracia y el ascenso de un régimen dictatorial en México. Los 125 millones de mexicanos que somos, hicimos como que la Virgen nos habla y continuamos con nuestra vida, sin hacer gestos y sin intentar salir a las calles o plazas de nuestras ciudades para apoyar o disentir con tal anuncio.

Por nuestra apatía y falta de cultura y educación democrática, política dejamos sin apoyo ciudadano tanto al Presidente como a la oposición. Por ahí muchas horas después, con cierta modorra los dirigentes de los partidos del oficialismo y algunos de la oposición reaccionaron y comenzaron con los dimes y diretes. Un pleito de vecindad, con descalificaciones, insultos, amenazas no el debate o la negociación, el análisis o las contrapropuestas.

Nada que sea más allá de chismes de lavadero en la vecindad política.

Hoy los 125 millones de mexicanos que somos, continuamos con nuestra vida plana y simple, sin hacer gestos y sin salir a las calles ni por el anuncio presidencial, ni por la violencia e inseguridad, miles y miles de ejecuciones, ni por la falta de empleo, o el aumento de la pobreza, por nada.

Así mismito somos, un pueblo estoico, ajeno a nuestra propia realidad y destino.

Así transcurrimos hasta el domingo 13 de noviembre pasado día en que en una veintena de ciudades y en la capital de la república salimos cientos de miles a defender al INE y a la democracia y a expresarnos en contra de la reforma electoral de **AMLO**.

El mandatario nos llenó de injurias y epítetos. Nadie movió una pestaña por eso.

La ausencia de liderazgo, de una propuesta que diera continuidad a esa protesta, volvió a enfriar los ánimos ciudadanos.

En todo este inter, quienes han seguido en la pelea, siempre en los medios no en la calle y las plazas, son **AMLO** y su círculo cercano por un lado, y **Lorenzo Córdova** y su fiel escudero **Ciro Murayama** y personajes como **Claudio x González**, **Gustavo de Hoyos** y algunos dirigentes de partidos y asociaciones de la sociedad. Las cúpulas de uno y otro lado pues. Todo eso sin expresiones de la sociedad.

Los 125 millones de mexicanos que somos, continuamos con nuestra vida, sin hacer gestos ni salir a las calles ni a protestar ni a apoyar. A nada.

VA DERECHO Y NO SE QUITA

El que no pierde su tiempo es el senador Ricardo Monreal quien ayer presentó su ideario a través del texto: "Nuestra Visión; un proyecto en construcción con México".

Y anunció que, de llegar a Palacio Nacional como presidente para el siguiente sexenio, creará la primera ***Secretaría de Diversidad, Género e Inclusión*** en la historia de México. Consideró que un Gobierno como el suyo, que sería basado en la reconciliación, de ese paso entonces la diversidad e inclusión se transformarán en fortaleza y prioridad al mismo tiempo.

Esta nueva secretaría, explicó, concentrará sus esfuerzos en diseñar mecanismos para garantizar la inclusión de todas las personas en la sociedad; su representatividad en todos los espacios, y la igualdad de todos los grupos culturales y sociales.

Para él, el Gobierno tiene que reflejar en su interior la misma diversidad cultural y social de la población.

Sería, dijo, una nueva forma de hacer política con un enfoque vanguardista centrado en las personas. Eso implica que representantes de la diversidad de nuestro país participen en la identificación de obstáculos, oportunidades y diseño de políticas públicas, para asegurar la mayor eficiencia y las mejores soluciones.

Y es que un país de igualdad y equidad de género, donde los derechos se reflejan en hechos se propone que no sólo se fortalezca la transversalidad de la perspectiva de género, para que forme parte de cada política, así como de la planeación, las estrategias, programas y presupuestos del Gobierno, sino que se implementen mecanismos de rendición de cuentas, que permitan determinar cuáles son los logros efectivos en la igualdad de género.

De igual forma pueblos y comunidades indígenas y de afromexicanos serán apoyados con inversión local, representatividad e inclusión en toma de decisiones.

Monreal se comprometió a fortalecer a las instituciones que apoyen y difundan la riqueza e importancia cultural de los pueblos y comunidades indígenas y afromexicanos. Se priorizará su integración en la toma de decisiones sobre megaobras y otros desarrollos que pudieran afectar su región, su entorno y sus culturas.

Se garantizará su acceso a servicios públicos de calidad y con pertinencia cultural, incluyendo los relativos a salud, educación bilingüe, acceso a justicia y vivienda. Un apartado especial será el del Plan Nacional de Acción LGBTTTIQ+ en México, indicó.

Con estos planteamientos el zacatecano es el único precandidato presidencial que ha presentado propuestas y planes específicos dentro de su accionar electoral.

PERIÓDICO	PÁGINA	FECHA	SECCIÓN
El Sol de México	14	31/01/2023	COLUMNAS Y ARTÍCULOS

Emilio Buendía

La democracia en riesgo

Mucha gente piensa que el INE y que la democracia mexicana se encuentran a salvo a partir de los resultados de la marcha ciudadana de finales del año pasado. Sin embargo, ello no es así, ya que recientemente fue aprobada una reforma electoral en la sombra, con prisas y con un contenido lleno de inconstitucionalidades. Así lo ha evidenciado el INE.

El miércoles pasado se presentó ante el Consejo General del INE un informe en el que se demuestra que la reforma electoral, comúnmente conocida como "Plan B", es dañina para nuestra democracia. Lo manifestado en dicho informe, el cual puede ser consultado en la página de internet de la autoridad electoral, es preocupante y debe activar todas las alarmas de alerta de nuestra democracia. Seamos claros: las elecciones, tal y como las hemos conocido en los últimos años, están en riesgo.

A partir del informe presentado por el INE, es posible concluir que el "Plan B" viola la autonomía e independencia de la autoridad electoral; vulnera derechos laborales de sus trabajadores; elimina la integridad del Padrón Electoral y la garantía del derecho a la identidad de las y los mexicanos; altera gravemente la equidad de la contienda al permitir la intervención del funcionariado público en los procesos electorales; modifica los plazos con los que se organizan las elecciones y afecta los procedimientos -probados desde hace años- que garantizan que las elecciones no sean un problema. En síntesis, es una reforma que no sólo es contraria a lo establecido en la Constitución. También es regresiva para nuestra democracia.

Ha sido tanta la molestia que genera el ejercicio de la autonomía por parte del INE, el arbitraje imparcial que realiza en los procesos electorales, así como sus decisiones sin filias ni fobias, que el "Plan B" afecta la estructura desconcentrada de la autoridad electoral y, con ello, la forma en que se organizan las elecciones. Todo de cara a la elección del 2024.

Para poder desarrollar correctamente sus atribuciones, el INE cuenta con 32 Juntas Locales (una por cada estado), así como 300 Juntas Distritales (una por cada distrito electoral en que se divide el país). En ese sentido, el "Plan B" elimina todas las Juntas Distritales y reestructura el funcionamiento de las Juntas Locales. Quienes ejecutan el trabajo de campo, son dichos órganos. De ahí que la decisión de eliminar o reestructurarlos incide de manera negativa en el importante trabajo que implica la preparación, organización y celebración de elecciones.

También elimina del organigrama ac-

tual del INE a las personas que se desempeñan como vocales de organización electoral. Su trabajo también es fundamental para las elecciones, pues entre otras importantes funciones que desempeñan el día de la jornada electoral, de forma previa a ésta recorren el territorio para determinar el lugar donde se instalarán las casillas, además de que son quienes arman y distribuyen los paquetes electorales con toda la documentación a la ciudadanía que se desempeñará como funcionarios de casilla.

La intención del gobierno y de la mayoría parlamentaria a lo largo de 4 años ha sido lastimar el funcionamiento de la autoridad electoral. Las acciones no han sido menores. Desde una intensa campaña de desinformación proveniente de las conferencias mañaneras del presidente de la República, pasando por severos recortes presupuestales realizados por la Cámara de Diputados, hasta llegar a denuncias penales y administrativas ociosas con el objetivo de amedrentar a las y los consejeros electorales. Hoy se trata de una reforma electoral regresiva.

No debe quedar duda que el "Plan B" es una reforma electoral que pone en riesgo a nuestra democracia.

Corresponde al Poder Judicial de la Federación actuar a partir de los medios de defensa que presente la ciudadanía y evitar una regresión democrática.

Especialista en materia electoral
@ebuendiaz

Ricos y poderosos

Marco A. Mares
marcomaresg@gmail.com

México, desempeño fiscal blindado: SHCP

No habrá ajuste al programa económico previsto para este año 2023.

La frase resume el optimismo y la confianza del gobierno en sus proyecciones de crecimiento económico, de ingresos y de gasto para este año.

Y en los resultados que obtuvo al cierre del 2022, a pesar de los choques internacionales: pandemia del Covid-19; la crisis de los *chips*, la disrupción de las cadenas productivas y la crisis energética derivada de la guerra Rusia-Ucrania.

La Secretaría de Hacienda descarta una recesión en Estados Unidos, pero anticipa una desaceleración suave; un crecimiento económico en México, superior respecto del que anticipa la mayoría de los analistas y, la posibilidad de mantener como prioridad los programas sociales del gobierno y el apoyo a Petróleos Mexicanos.

Se logró blindar el desempeño fiscal de México, aseguró el subsecretario de Hacienda, **Gabriel Yorio** al presentar los resultados sobre la situación económica y las finanzas públicas al cierre del 2022.

El cierre fiscal del año pasado –apuntó– fue ordenado.

La información económica oportuna indica que el programa económico no está desviado.

Con la mirada en retrospectiva, el funcionario se escucha satisfecho.

La economía mexicana creció a una tasa de cerca de 3%; la deuda pública cerró en 49.4% respecto al Producto Interno Bruto (PIB) –por debajo de lo aprobado por el Congreso de la Unión– y los ingresos federales concluyeron el año en un monto superior en 422 mil millones de pesos (mdp) respecto a lo estimado.

Y hacia adelante, advierte que el programa económico de 2023 inicia en línea con el programa aprobado por el Congreso de la Unión; "no se ve la necesidad de hacer ajustes fiscales de ninguna naturaleza", sostiene.

Por lo pronto no hay necesidad de pensar en cambios en materia de ingresos y de gasto público, aunque, reconoció que en marzo próximo, cuando se entreguen los precriterios de política económica, la SHCP hará un análisis más puntual de las perspectivas de 2023.

400 mmdp costó contener inflación

El funcionario sostiene que en virtud de los estímulos fiscales, se logró evitar que la inflación se elevara a 12% y hasta 14%, con efectos indirectos.

De acuerdo con los datos que dió, México obtuvo 395 mil millones de pesos extras por el 'boom' petrolero. Sin embargo, esa cantidad prácticamente se esfumó por el apoyo a las gasolinas.

La pérdida recaudatoria por estímulos fiscales a combustibles costó casi 400 mil mdp en 2022.

Pemex, apoyo garantizado

En cuanto a Pemex, Yorio no se refirió a la posibilidad de que el gobierno mexicano asuma la deuda de Pemex como deuda soberana.

Dijo que Pemex es uno de los grandes activos públicos del gobierno federal que sigue teniendo flujos que sirven para que el presupuesto enfrente retos de política económica y social.

Aseveró que este gobierno es el que más ha apoyado a Pemex y lo seguirá haciendo.

El derecho de utilidad compartida (DUC), al inicio de la administración estaba alrededor del 65% y bajó a 40% al 2022. Y se va a mantener en ese nivel en este año, el siguiente y los posteriores.

Reveló que es la primera vez que se da una reducción tan fuerte en la carga impositiva que tiene la empresa.

Este flujo representa entre 3,000 y 4,000 mdd por año para la empresa pública y esto ya lo tienen incorporado en su flujo financiero.

Lo que ha recibido y seguirá recibiendo la petrolera son una mezcla de apoyos fiscales y financieros que hasta ahora no han tenido impacto alguno en la calificación soberana, advirtió.

Hasta ahora se mantiene estable la perspectiva en calificación del soberano por parte de las tres principales calificadoras de riesgo: Moody's, Fitch y S&P.

El gobierno mexicano, Hacienda específicamente, observa con optimismo el comportamiento económico nacional. ¡A ver!

PERIÓDICO	PAGINA	FECHA	SECCIÓN
DIARIO ContraRéplica PERIODISMO DE INVESTIGACIÓN	11	31/01/2023	COLUMNAS Y ARTÍCULOS

CLEMENTE ROMERO OLMEDO

COLUMNA INVITADA

Metro y gestión pública (II)

Que el costo del viaje unitario del Metro sea tres veces más de lo que paga el usuario, no puede usarse como justificación de un mal servicio. Tampoco es defendible que la "solución" sea encarcelar a uno de sus trabajadores por supuesta negligencia. Una buena gestión pública debe focalizarse en resolver los problemas y no en justificarse, pero vamos por pasos.

Nadie cuestiona que el Metro necesita más dinero para operar de manera segura, pero mientras las autoridades anuncia inversiones históricas, al compararse con el factor inflación, los especialistas en finanzas los desmienten. Sí, se ha invertido, pero no lo suficiente para tener un servicio con la calidad de hace un par de décadas.

Pero, ¿sería viable resolver las finanzas del Metro aumentando su costo? Veamos las alternativas. Una opción es aumentar la tarifa general como hemos estado acostumbrados: el mismo costo por usarlo una estación, que para veinte. Así se hizo en 2014, creándose el fideicomiso público que gestionó los nuevos recursos, que sí sirvieron para que no hubiera desastres como los últimos tres años, pero que fue insuficiente para resolver problemas estructurales. Otra opción es un cobro diferenciado de acuerdo al trayecto recorrido: si lo usas por más estaciones, debes pagar más; pero dentro de esa lógica, las personas que viven en la zona conurbada del Estado de México pagarían más al tener que cubrir mayores distancias. Es muy probable que los usuarios con menos ingresos serán quienes absorberán mayoritariamente el aumento de la tarifa; pero con elecciones locales este año y presidenciales el año entrante, ningún candidato o candidata propondrá aumento alguno, dejando esa decisión al siguiente gobierno.

Otra opción para mejorar el servicio del Metro son las asociaciones público-privadas, por las cuales los gobiernos y empresas se alían para prestar un servicio público al largo plazo, enfocándose cada quien en lo que mejor sabe hacer. Por ejemplo, una asociación posible sería con las empresas constructoras de los trenes, escaleras eléctricas o elevadores del Metro, para que éstas puedan ser las responsables del mantenimiento de los mismos y el gobierno enfocarse en el mantenimiento físico de las líneas y estaciones. Estas asociaciones tendrían un presupuesto fijo que se nutrirá de las cuotas de los usuarios y del presupuesto público local y federal, garantizando siempre que exista el dinero para realizar sus actividades. Una negociación transparente sobre las obligaciones de cada parte, puede brindar mayor certidumbre en la calidad del servicio.

Finalmente, ya sea que se aumente la tarifa en 2025 o se desarrollen esquemas de asociación con empresas especialistas en el mantenimiento de trenes, escaleras eléctricas o elevadores, el debate público en materia de transporte deber tener por eje rector movilizar personas y no vehículos, pagando más quienes más contaminen y usen más las calles, temas que comentaremos la próxima entrega. Recordemos que siempre habrá soluciones para quienes deseen construirlas.

•Abogado y asesor de riesgos.
Socio en Cronem.mx

México, ¿colectivo?

sgchipres1@hotmail.com / @guerrerochipres

Dos aspectos centrales los caracterizan: su oposición sistemática a la presidencia de Andrés Manuel López Obrador y la carencia de una figura predominante que les abandere y sea atractiva para la población cuya orfandad, aseguran, predomina sin poder resolverla.

En contraste con todos los demás grupos semejantes de notables o notorios autoadscritos a vanguardias de apariencia retórica democrática de los últimos 40 años, ellos excluyen a la principal figura de cambio del país. Su propia identidad está definida por el rechazo del principal dirigente popular de los últimos 80 años.

México Colectivo. Voces de la política, economía, educación, salud e intelectuales, que primordialmente tuvieron su momento de mayor influencia a finales del siglo pasado. Algunos a principios de éste, acompañados por actores de la oposición actual. Mi aprecio por figuras como Josefina Vázquez Mota, ciertamente.

Es de interés que participen y sean parte de una iniciativa que al menos es diferente en tono y sustancia de personajes como Sandra Cuevas o Alejandro Moreno. También es bueno que tengan energía para continuar en la construcción del país con independencia de la edad de la mayoría de ellos. A todos nos abre legítima oportunidad para el futuro cercano.

Cuauhtémoc Cárdenas "no alcanzó a llegar a la presentación". Francisco Labastida es otra referencia destacada, sin que sea su personalidad ni su fracaso al frente del PRI, el cual por primera vez perdió la presidencia, ninguna motivación para el nuevo votante.

En su propuesta se ubican temas que han sido comunes desde hace más de 40 años, muchos de ellos medianamente superados o en clara visibilización programática de las actuales administraciones nacional o locales en poder de Morena, mayoritariamente: aplicación de la ley, combate a la impunidad, estrategias de seguridad y justicia, participación ciudadana, rediseño del sistema de salud, generación de empleos, erradicación de la violencia de género.

El documento presentado señala que pretende un nuevo comienzo. Un punto de partida, dicen, sin explicar los cómo, algo tan reclamado por ellos que parecen no estar en condiciones de presentar.

Si tardaron un año para generar un documento sin precisiones claras tampoco, hay que esperar mucho de aquello que pudiera ser su alternativa al cambio de régimen encabezado por AMLO. Salvo evidencia en contrario.

No ofertan a la población ni a la inteligencia promedio del lector más que la importante reunión de sus voluntades con horizonte ambiguo.

Atribuirse la representación de la ciudadanía por la sola pluralidad de sus integrantes evidencia lo que desde diversos espacios de servicio público llegaron a revelar algunos de sus integrantes: intereses particulares o de unos cuantos sin incorporación de las voces de los beneficiarios de las últimas cuatro décadas. Salvo algunas excepciones.

Es el colectivo de ellos. No es el colectivo mayoritario.

REDES DE PODER

Las opciones abiertas de la oposición

La presentación **de Mexicolectivo**, una iniciativa que también **surge desde la oposición política** al actual régimen, más que ser **un esfuerzo ajeno** a otros -ya sean políticos o ciudadanos- podría ser, también, un vehículo que finalmente pueda **apoyar a aglutinar a un solo bloque** de cara a los comicios de 2024, nos dicen. Y es que, como nos hacen ver, hay que **tomar en cuenta a los personajes** que respaldaron públicamente la presentación, de **todos los colores y grupos**, aunque, eso sí, con una **presencia importante de emecistas**, que es en donde podría estar la clave. Pareciera que **todas las coaliciones o iniciativas** políticas le están dando **un fuerte impulso al componente ciudadano**, pues sin ese respaldo saben que **se reducen sus opciones**, aunque las **organizaciones meramente ciudadanas** también saben que al final se necesitaría el **impulso de un partido o coalición** política. Ha sido precisamente **MC el partido** de oposición que se **ha negado a integrarse a una alianza**, pero, ¿y si se trata de una **coalición ciudadana** en donde quepan todos, eso legitima la unión? Atentos.

Se espera humo blanco

La **reunión adelantada** por el propio presidente **López Obrador**, **con Jane Fraser, CEO de Citigroup** -quien solicitó el encuentro-, podría terminar arrojando finalmente **luz sobre una venta** (la de Banamex) que pareciera haberse **alargado más de lo que quisieran** las partes. Aunque estrictamente **la operación no requeriría la venia** del mandatario, esta reunión sí parece ser **muy significativa**, sobre todo cuando ha trascendido que realmente **las opciones para la venta** se han reducido en términos prácticos a **únicamente dos**. Parece que muy pronto puede haber humo blanco para la venta.

Un volado

Nos dicen que en San Lázaro aún no saben si **la propuesta** del secretario de Gobernación, **Adán Augusto López**, de elegir a los **cuatro consejeros del INE** mediante la **insaculación vaya en serio** o se trate de un movimiento político. Y es que, durante su intervención **en la plenaria** de los diputados de **Morena**, el responsable de la política interior dijo que **se tomaría esta medida** porque no se va a **negociar con la oposición**. ¿Será esa la vía o simplemente **presionan a la oposición** para sentarse a dialogar?

Consejeros electorales por sorteo, ordena Gobierno

engranev@yahoo.com.mx // @adriantrejo

La orden del (supuesto) secretario de Gobernación, **Adán Augusto López,** a los diputados de Morena para que lleven la elección de cuatro consejeros electorales hasta la tómbola, no es sino una presión irresponsable para los partidos políticos de oposición.

En su verdadero papel de jefe de campaña, el tabasqueño ni se inmutó en ordenar que los cuatro consejeros electorales que deberán ser electos el último día de marzo sean resultado de un sorteo porque, dijo, "no le vamos a rogar" a la oposición apoyo para una mayoría calificada.

Llevar a la elección a estos funcionarios, incluido al presidente del INE, supone un riesgo grave no solo para el instituto, sino para el sistema democrático.

Por experiencia, y eso lo deben tener bien presente en Morena, las tómbolas o sorteos de posiciones políticas que ha puesto en práctica el partido del Gobierno han provocado no que llegue la persona mejor calificada para el cargo, sino la que "tuvo suerte".

¿Cuál ha sido el resultado?

Un legislativo bastante pobre en la argumentación, en la confrontación de ideas, nulo para la negociación, pero superiores en el insulto y la descalificación.

No es una observación del columnista; solo vea los resultados del trabajo legislativo y las repeticiones de las sesiones en las que se discuten reformas trascendentes para el país.

Dejar a la suerte la elección de esos cuatro consejeros electorales, incluido su presidente, parece parte de la estrategia ordenada por el propio tabasqueño para destazar al INE.

Ahora la oposición tiene dos alternativas: presionar, hasta donde puedan, para completar el proceso que manda la ley, buscar el consenso para lograr la mayoría calificada cediendo posiciones al grupo mayoritario o atenerse al resultado de la rifa.

La tómbola, rifa, sorteo o insaculación es lo mismo y solo se llega a este método cuando los diputados no pudieron aprobar en el pleno, por mayoría calificada, las propuestas para el cargo.

Es decir, no se trata de una ilegalidad, pero sí de una inmoralidad, parafraseando al propio Presidente de la República.

Como quiera, el proceso resultó viciado desde la convocatoria, que fue desechada por el Tribunal Electoral.

¿Qué podría impedir que se llegará a la rifa?

••••

También los diputados del PRI realizaron su plenaria previo al inicio de sesiones, en un hotel del Estado de México.

La costumbre priista (copiada por todos los partidos) ha sido realizar su plenarias en las entidades en las que habrá elecciones como una forma de apoyar a su candidato o candidatos, en este caso fue **Alejandra del Moral.**

Moreno dijo a los diputados de su partido que en los acuerdos de la alianza Va por México "el PRI nunca ha puesto sobre la mesa entregar las candidaturas para la Presidencia y la Jefatura de Gobierno.

"La selección de candidaturas será un proceso transparente y democrático", reiteró.

Moreno aseguró que al PRI nadie podrá reclamarle una postura tímida o de regateo frente a la alianza.

"A Va por México le hemos dado apoyo y respaldo absoluto y si hoy la alianza vive es porque el PRI la ha defendido como nadie", dijo.

El priista ha tenido que atajar en cada presentación pública la interpretación sobre los acuerdos con PAN y PRD en los que se determinó que el blanquiazul "siglara" las candidaturas a la jefatura de Gobierno de la CDMX y la presidencial, lo que no significa que el candidato vaya a ser azul, sino que conduzca el proceso para la elección del candidato o candidata para ambos puestos.

PERIÓDICO	PÁGINA	FECHA	SECCIÓN
EL UNIVERSAL	5	31/01/2023	COLUMNAS Y ARTÍCULOS

La estafa alrededor de la Estafa Maestra

La semana pasada, el Noveno Tribunal Colegiado en materia penal de la Ciudad de México abrió la posibilidad de que el proceso que la justicia mexicana ha seguido en contra de Rosario Robles, secretaria de Desarrollo Social y Ordenamiento Territorial y Agrario durante el sexenio de Enrique Peña Nieto, concluya finalmente.

Robles pasó tres años en prisión, cuando la ley le permitía enfrentar su proceso en libertad. El recurso para retenerla fue la falsificación –por parte de las autoridades– de una licencia para conducir. Se le acusó de ejercicio indebido del servicio público, a partir del caso conocido como "La Estafa Maestra".

La exfuncionaria se declaró inocente desde el primer día y rehusó acogerse al criterio de oportunidad que pudo haberle reportado beneficios mediante el recurso de señalar como involucrados en la estafa a altos funcionarios del peñismo –el expresidente incluido.

A lo largo de tres años de persecución y confinamiento, no se halló en sus cuentas, ni en las de sus familiares, tampoco en las de las personas que forman parte de su entorno, indicios de los millonarios recursos que fueron desviados de las dependencias que tuvo a su cargo: miles de millones de pesos.

"La Estafa Maestra", sin embargo, ocurrió. Como probaron Animal Político y Mexicanos Contra la Corrupción y la Impunidad, las dependencias involucradas en la estafa "contrataron" con dinero público servicios de universidades que a su vez subcontrataron empresas fantasma (cuyos socios vivían en remotas barriadas).

Aquel dinero fue saqueado.

¿Dónde está? ¿Quiénes tramaron y ejecutaron la falsificación de documentos? ¿Quiénes autorizaron, liberaron y desviaron los recursos de esas dependencias?

Como se recordará, en el centro del gran entramado de corrupción que hizo posible la "Estafa Maestra" apareció muy pronto la figura del entonces Oficial Mayor de Sedesol y Sedatu, Emilio Zebadúa González, el funcionario que firmó los convenios investigados por la Auditoría Superior de la Federación y denunciados ante la FGR.

Zebadúa rindió una declaración ante la FGR el 19 de octubre de 2020. Admitió ser el eje de la malversación. Dijo que el dinero se había empleado para pagar deudas y compromisos de campaña de Enrique Peña Nieto. Involucró a Rosario Robles y a Luis Videgaray, entonces secretario de Hacienda, y llegó a un acuerdo con la fiscalía para acogerse al criterio de oportunidad.

No puso un pie en la cárcel. Por el contrario. A diferencia de Robles, a la que no se le hallaron propiedades ni cuentas bancarias, a Zebadúa la ASF y la Unidad de Inteligencia Financiera le detectaron operaciones bancarias y adquisiciones de bienes que no corresponden con los ingresos que tuvo como funcionario, ni con las declaraciones patrimoniales que rindió.

¿A Zebadúa, altos personajes de la 4T le vendieron el criterio de oportunidad bajo el concepto de "reparación del daño"? ¿Dónde quedó el dinero de la estafa? O mejor dicho, ¿quién lo tiene y cómo se repartió?

En el quinto año del sexenio, los únicos responsables son hasta ahora funcionarios de rango medio y bajo. A 14 servidores públicos les falsificaron la firma en diversos convenios. Alguno de ellos denunció que la suya fue copiada para dar curso a un convenio por 185.8 millones de pesos. Otro aseguró –y probó pasaporte en mano– que pusieron la suya en ocho convenios más, mientras se hallaba fuera del país.

Hay una estafa alrededor de la estafa. Una estafa que involucra a funcionarios de la FGR y de la Consejería Jurídica: una estafa que involucra a jueces, magistrados y ministerios públicos, y que ha cubierto con el manto de la impunidad a personajes, del presente y del pasado, metidos hasta el cuello en aquel quebranto. ●

PERIÓDICO	PÁGINA	FECHA	SECCIÓN
EL UNIVERSAL	5	31/01/2023	COLUMNAS Y ARTÍCULOS

¿Dónde está el dinero? ¿Quiénes tramaron y ejecutaron la falsificación de documentos?

PERIÓDICO	PÁGINA	FECHA	SECCIÓN
MILENIO	18	31/01/2023	COLUMNAS Y ARTÍCULOS

IN-VER-SIONES

SECTOR AUTOMOTOR

Fausto Cuevas dejará la dirección de AMIA

Después de 31 años, **Fausto Cuevas Mesa** decidió retirarse y dejar vacante su cargo como director general de la Asociación Mexicana de la Industria Automotriz, mismo que ahora quedará en manos de **Odracir Barquera**, quien se venía desempeñando como director general de estrategia en el Consejo Coordinador Empresarial (CCE).

REORGANIZACIÓN

Mapfre da libertad a su oficina en México

Mapfre, que preside **José María Romero**, decidió dar a su oficina en México el mismo nivel de independencia que Brasil, mientras que países como Argentina, Chile o Colombia se integrarán en una única área con sede en Panamá. Las tres regiones reportarán al consejero delegado en América Latina, **Jesús Martínez Castellanos.**

INDEPENDENCIA

Modifican directivos de firma financiera

Desde el próximo 15 de febrero **Gloria Gabriela Moncayo Cisneros** dejará la dirección corporativa de sistemas y operaciones de Financiera Independencia, que preside **José L. Rión Santiesteban.** La empresa no designará reemplazo y sus funciones serán asumidas por las diferentes áreas de la compañía.

LINEA DE CRÉDITO

BBVA Spark acuerda financiar a Tu Habi

BBVA Spark, que en México lidera **Joe Naffah**, acordó con Tu Habi, que lidera **Sebastián Noguera**, una línea de crédito por 21 mdd con la que la plataforma facilitará el acceso a liquidez para miles de familias mexicanas; con ello esperan fortalecer su operación en CdMx, Guadalajara y Monterrey.

IMPULSO AL COMERCIO

FedEx y Guanajuato abren una estación

FedEx Express, que lidera **José Luis Torres**, inauguró su estación operativa en Salamanca, Guanajuato, y que forma parte de la estrategia de para impulsar la dinámica comercial de la zona y atender las necesidades de sus clientes. Las instalaciones suman 7 mil metros cuadrados y 40 rutas más en la entidad.

PERIÓDICO	PÁGINA	FECHA	SECCIÓN
MILENIO	18	31/01/2023	COLUMNAS Y ARTÍCULOS

MERCADOS EN PERSPECTIVA

JUAN S. MUSI

juansmusi@gmail.com
@juansmusi

¡No nos sorprendas, Powell!

Esta semana es importantísima en materia económica, financiera y de mercados. Mañana la Fed, en voz del propio **Jerome Powell**, decidirá sobre la política monetaria en Estados Unidos. Hemos visto hasta ahora un buen enero. Venimos de un dato de inflación decreciente en los últimos meses del año y subir la tasa a 4.75%, es decir, 0.25% adicional es lo que todos esperamos.

El banco central estadunidense tiene mucha más información que el mercado y tendrá todos los elementos para tomar esa decisión. Si fuera 0.50% ante mayores preocupaciones inflacionarias, lo ganado en enero se puede perder fácilmente y más. Así que ¡no nos sorprendas, Fed! Se espera un aumento de 0.25%, uno más de 0.25% y al llegar a 5%, la tasa puede empezar a bajar durante la última parte del año.

En Estados Unidos también esta semana hay información relevante, ya que el viernes se publica el dato del empleo y se espera una cifra sólida en torno a las 188 mil plazas creadas. Como últimamente ha ocurrido, lo positivo será una cifra cercana a esta estimación. Si sale muy alto traerá preocupaciones inflacionarias, pero si es muy bajo habrá preocupación sobre una posible recesión.

También esta semana es la más importante en Wall Street con los reportes de Meta (Facebook), Alphabet (Google), Amazon y Apple, además de muchas empresas importantes. Hasta ahora, la temporada ha sido positiva, sin ver números espectaculares, 67% de las empresas lo ha hecho mejor de lo esperado.

También les toca al Banco Central Europeo y al de Inglaterra tomar decisión de política monetaria. Se esperan aumentos, que pueden ser de 0.25 o 0.50%. En sus últimas intervenciones, **Christine Lagarde** se ha mostrado más dura y enérgica, por ello no será sorpresivo un movimiento más agresivo.

El Fondo Monetario Internacional (FMI) dará a conocer sus perspectivas globales, donde de seguro veremos desaceleración global y perspectivas de menor crecimiento.

En México conocimos la inflación la semana pasada, y las noticias no fueron buenas. Vimos un dato al alza que de nuevo pone al indicador en 7.94% anual. Con esta información podemos casi asegurar que el 9 de febrero las tasas volverán a subir 0.25%, para llegar a 10.75% y con altas probabilidades de llegar a 11% en la siguiente reunión del 30 de marzo.

También tenemos una agenda abultada en materia local. Conoceremos la publicación del crecimiento del producto interno bruto (PIB) del cuarto trimestre de 2022, las remesas recibidas en diciembre, la creación de empleos, los indicadores del IMEF y la encuesta de Banxico. En la última, las cifras deben venir más o menos en este rango: crecimiento para 2023 en torno a 1%, inflación cercana a 5%, la tasa de referencia debe llegar a 5% y el tipo de cambio puede cerrar el año en torno a 20.30 pesos por dólar. La depreciación del peso puede ser de 8.1% y el crecimiento estará muy dependiente de lo que ocurra en esa materia con nuestro principal socio comercial, Estados Unidos.

Si la inflación continúa con tendencia a la baja y la desaceleración no es una recesión fuerte, éste será un buen año para el mercado. Para muchos será un año de recuperación y también un momento de oportunidad.

PERIÓDICO	PÁGINA	FECHA	SECCIÓN
EL FINANCIERO	2	31/01/2023	COLUMNAS Y ARTÍCULOS

Se pone optimista con México el FMI

COORDENADAS

Enrique Quintana

Opine usted:
enrique.quintana@elfinanciero.com.mx

@E_Q_

El Fondo Monetario Internacional hizo **una significativa revisión al alza** de la perspectiva de crecimiento de México para este año.

En octubre había señalado que sería de 1.2 por ciento y ayer actualizó sus cifras para llegar al **1.7 por ciento**.

El consenso de los analistas que quincena con quincena sigue Citibanamex marcó, en su observación más reciente, un promedio de 1 por ciento en sus estimaciones de crecimiento para México en el 2023.

En diciembre, las previsiones reportadas por la encuesta del **Banco de México** fueron de **0.9 por ciento**.

Veremos en los siguientes días qué es lo que anticipan para febrero.

Claramente, la previsión del FMI se mueve hacia el optimismo.

¿Qué es lo que explica este ajuste?

Según el análisis del Fondo es la "inesperada resiliencia de la demanda interna y un crecimiento mayor de lo previsto en las economías de los principales socios comerciales".

Veamos qué es lo que significan ambos hechos.

1-La resiliencia de la demanda interna.

El principal componente de la demanda doméstica es **el consumo privado**. Aunque los indicadores oportunos del INEGI respecto a esta variable ya marcaron retrocesos mensuales en noviembre y diciembre, cuando las cifras se comparan anualmente, encontramos que el estimado del cuarto trimestre es un crecimiento de 4.2 por ciento.

El promedio para el año completo, con estimaciones del INEGI, es de **6.5 por ciento**.

Las remesas enviadas por los paisanos a sus familias; el crecimiento del salario nominal en el sector formal de la economía, el mayor nivel de empleo y el aumento del crédito al consumo son factores que han contribuido a la mayor demanda doméstica.

Aunque es previsible una desaceleración en los primeros meses de este año, lo más probable es que en cifras anuales se mantenga en el terreno positivo.

2-El mejor desempeño de nuestros socios comerciales.

La estimación del crecimiento anual para **Estados Unidos** marcada por el FMI es de **1.2 por ciento** para este año. La cifra contrasta con el 0.5 por ciento que anticipaba el Banco Mundial apenas hace unas cuantas semanas.

Hay que recordar que el crecimiento del PIB norteamericano en el cuarto trimestre del 2022, de 2.9 por ciento, sorprendió por su fortaleza.

El dato de producción industrial del mes de diciembre, de 1.6 por ciento a tasa anual, si bien es menor que el registrado en meses anteriores, todavía se mantiene en el terreno positivo. Y, es la demanda de productos industriales uno de los principales motores de la economía mexicana.

Nuestro **segundo socio comercial** es **China**. La estimación del FMI para este año se revisó hacia arriba y ahora se estima en **5.2 por ciento,** en lugar del 4.4 por ciento de las previsiones anteriores.

El abandono de la política de "cero covid" por parte de las autoridades chinas, es uno de los ingredientes importantes en esa revisión.

Es probable entonces que **nuestras exportaciones resulten menos afectadas** respecto a lo que previamente se anticipaba.

No hay que perder de vista que durante los últimos años prácticamente **ninguna de las previsiones de los organismos financieros internacionales** o de los principales bancos ha resultado certera.

Lo inesperado de acontecimientos como la invasión rusa a Ucrania y sus efectos en la cadena de suministro o la sorpresa del abandono de la política de "cero covid" en China cambiaron el horizonte.

En el caso de México hay una gran interrogante respecto al impacto del proceso de "nearshoring", que podría cambiar las previsiones que se han hecho hasta ahora.

Buenas señales, pero no son para hacer fiesta.

LA FÓRMULA HÍBRIDA PARA BANAMEX

Pareciera que la venta de Banamex al grupo encabezado por Germán Larrea va. Con un pequeño detalle que no se tenía previamente considerado: que Citibanamex se quede aún con una participación minoritaria en la institución. No me refiero a la banca institucional que van a preservar, sino a la banca de consumo que se vende. La idea sería colocar en el mercado en el futuro esa participación cuando las condiciones sean adecuadas.

Veremos si es la fórmula.

PERIÓDICO	PÁGINA	FECHA	SECCIÓN
EL FINANCIERO	6	31/01/2023	COLUMNAS Y ARTÍCULOS

LA CUARTA TRANSFORMACIÓN

Darío Celis

@dariocelise

El jueves Fraser con AMLO y Banamex a punto

Jane Fraser

LA VENTA DE Banamex ya en fase final. Esta semana habrá noticias, pues el jueves la CEO de Cti, **Jane Fraser**, se reunirá en Palacio Nacional con **Andrés Manuel López Obrador**, como se lo habíamos adelantado.

El Presidente será informado del avance de este proceso que justo acaba de cumplir un año de haberse anunciado y que ya tiene un finalista: el empresario minero **Germán Larrea Mota-Velasco**.

En el encuentro en la casa presidencial estarán los dos directivos claves de la venta: **Paco Ybarra**, director de Clientes Globales, y **Mark Mason**, director de Finanzas del conglomerado neoyorquino.

Larrea al final se impuso a **Daniel Becker** tras haber mejorado su oferta vinculante del 20 de octubre: la llevó arriba de los 11 mil millones de dólares. Esa fue su condición para que Citi bajara al dueño de Banca Mifel.

Hasta donde se sabe, Citi y Larrea ya habrían firmado un acuerdo de exclusividad con una vigencia de, por lo menos, 90 días, en el que el comprador profundizará el *due-diligence* del banco.

Esta etapa es muy importante porque se tendrá que acordar el precio definitivo, el cual estará sujeto a ciertos términos y condiciones, como el manejo de pasivos ocultos y contingencias futuras.

Por ejemplo, ¿cómo se desactivarán las medidas cautelares que le concedió el Juzgado 71 de lo Civil a **Amado Yáñez** y que impiden la venta? Se tendría que llegar a un acuerdo con el dueño de Oceanografía.

Hay Impuestos al Valor Agregado retenidos por el banco al SAT, dirigido por **Antonio Martínez Dagnino**, que también se están litigando. O el tratamiento de nuevas inversiones en sistemas propietarios de Citi.

Una vez zanjadas esas diferencias Citi y Larrea suscribirían el contrato de compra-venta y las partes buscarían las aprobaciones de las autoridades federales, tanto en México como en Estados Unidos.

Aquí con la Comisión Nacional Bancaria y de Valores que preside **Jesús de la Fuente**, Banco de México que lleva **Victoria Rodríguez Ceja** y la Comisión Federal de Competencia Económica de **Brenda Hernández**.

Una vez liquidada la transacción y dentro de un periodo de un año a la firma de ese contrato, el cual se estima se realice en la primera mitad de este 2023, Citi se saldrá completamente de la gestión de Banamex.

Antes, el banco tendrá que otorgar "bonos de retención" a sus ejecutivos más importantes a fin de que el talento no se fugue a otras empresas o inclusive a la competencia. Este dato es relevante.

También en el ínter, el Banco Nacional de México, que dirige **Manuel Romo**, deberá garantizar la vigencia en el largo plazo de sus contratos estratégicos que pudieran verse afectados con el cambio de manos.

Muy puntualmente la distribución de fondos en exclusiva que tiene con BlackRock, que comanda **Larry Fink**; y el manejo de seguros con Chubb, que capitanea **Alfonso Vargas**.

Asimismo, la tarjeta de marca compartida con la cadena de tiendas Costco, que lleva aquí **Moisés Sáenz**; y el convenio de patrocinio con Ocesa, de **Alejandro Soberón**, para la presentación de espectáculos.

PERIÓDICO	PÁGINA	FECHA	SECCIÓN
EL FINANCIERO	6	31/01/2023	COLUMNAS Y ARTÍCULOS

POR CIERTO QUE la pelea que **Daniel Becker** dio para quedarse con Banamex fue hasta el último momento. Una auténtica carrera parejera con **Germán Larrea**. Pero a finales de diciembre fue informado que su oferta no transitaría. Como le platicaba líneas arriba, el dueño del Grupo México acordó con la gente de **Jane Fraser** irse solo, con la condición de elevar sustancialmente su oferta económica. Se habla de 9 mil a poco más de 11 mil millones de dólares. La de Becker, **Moisés El-Mann**, **Enrique Coppel** y **Cosme Torrado**, andaba por los 7 mil 500 millones, pero ese grupo estaba dispuesto a meterle más para todavía elevarla. El bajón de Citi vaya que molestó a la otra parte y no faltó quien hablara de una demanda por daños y perjuicios contra el vendedor. Y es que se invirtió mucho dinero y tiempo en armar al grupo. Fueron muchos viajes internacionales para convencer y sumar a fondos poderosos como el mismo BlackRock o Apollo Global, que preside **Marc Rowan**. O los soberanos de Singapur, GIC, y el de Abu Dhabi, ADIA. Con todo, la sangre no llegará al río y a otra cosa.

Moisés El-Mann

PUES NADA, QUE el avezado financiero regiomontano **David Martínez** está volviendo a hacer de las suyas. El dueño de Fintech Advisory ya tiene alrededor del 35% de los bonos que Mexarrend emitió hace exactamente un año. Hablamos de uno por alrededor de 300 millones de dólares que colocaron Morgan Stanley, que lleva **Jaime Martínez-Negrete**, y el UBS, cuando lo dirigía **Emilio Mahuad**. Paga una tasa de 10 punto 75 y vence en el 2024. Fiel a su estilo, Martínez está replicando la misma técnica que aplicó para casos como el de Vitro de **Federico Sada** y Grupo ICA de **Bernardo Quintana**, que por la vía de la asunción de sus papeles de deuda tomó el control. Los principales *bondholders* de Mexarrend, que dirige **Alejandro Mozó**, son Doubleline Capital, BTG Pactual, Invesco, Prudential y MailFirst Sicav Luxembourg.

David Martínez

ESTA SEMANA SE realiza la visita comercial de Emiratos Árabes a México encabezada por el ministro de Estado para Asuntos Económicos y Comerciales, **HE Ahmed Al Sayegh**, y sus delegados. La misión principal es el intercambio de oportunidades entre esa Federación y México. La agenda política comprende reuniones en la Secretaría de Relaciones Exteriores y secretarías estatales de desarrollo económico. Mañana miércoles habrá reuniones con BIVA, que dirige **María Ariza**, y con diferentes empresas y *family offices* mexicanos bajo la coordinación de **Javier Díaz de León**, socio de Díaz de León Abogados, y **José Neif** de Falcon Finance. La invitación de inversión recíproca entre ambos países se presenta como una nueva oportunidad para diferentes industrias en crecimiento.

HE Ahmed Al Sayegh

AYER HUBO REUNIÓN de consejeros en la Cámara Nacional de la Industria de la Transformación (Canacintra). Como le adelantamos desde el viernes pasado, su presidente, **José Antonio Centeno**, hizo oficial la suspensión de derechos de ese gremio ante el Consejo Coordinador Empresarial, lo que implica su salida de esa cúpula de cúpulas que encabeza **Francisco Cervantes**. El nivel de adeudos aceleró ese desenlace. Centeno también informó que no va contender por un segundo año. La elección va a ser el próximo 1 de marzo. Se registraron tres candidatos: **María de Lourdes Medina**, **Esperanza Ortega Azar** y **José Manuel Sánchez Carranco**.

De jefes

Opine usted:
empresas@elfinanciero.com.mx

Bed Bath & Beyond se acerca a la liquidación... en Estados Unidos

La cadena de productos para el hogar que encabeza **Sue Gove,** Bed Bath & Beyond, está más cerca de una liquidación que de encontrar comprador que acepte adquirir la totalidad de sus activos durante su proceso de quiebra bajo la Ley de Bancarrota de Estados Unidos.

Tan sólo el viernes pasado la empresa entró en impago en su línea de crédito con JPMorgan.

Como le informamos en esta columna, desde principios de enero la cadena solicitó acogerse a la protección del Capítulo 11 de la Ley de Quiebras de los Estados Unidos, un mecanismo que permite a las empresas tener protección judicial ante sus acreedores, mientras trata de reestructurar sus deudas, a fin de preservar el negocio y las fuentes de empleo que genera.

Esta semana la cadena informó que sigue trabajando con sus asesores para gestionar su negocio de la manera más eficiente, mientras encuentra soluciones, pero fuentes cercanas al proceso aseguran que a la fecha no ha encontrado comprador.

Como recordará, en México la compañía tiene un *joint venture*, donde la empresa es socia de 12 tiendas bajo el nombre Bed Bath & Beyond, y en el mundo la cadena es dueña de 955 tiendas, incluidas 768 unidades de Bed Bath & Beyond en Estados Unidos, Puerto Rico y Canadá, además de 137 tiendas buybuy BABY y 50 tiendas bajo los nombres Harmon, Harmon Face Values o Face Values.

Detectan primeros ciberdelitos con uso de ChatGPT

Expertos en ciberseguridad alertaron que el ChatGPT, un prototipo de chatbot de inteligencia artificial que se especializa en diálogos, abrirá paso a los ciberdelincuentes para generar ataques *pishing, malware* o *ransomware* más sofisticados y difíciles de detectar.

"ChatGPT ha sido utilizado por ciberdelincuentes poco calificados para desarrollar *malware* básico, pero vemos un alto riesgo de que sea utilizado por estafadores para desarrollar scripts de *phishing* que se utilizarán como parte de correos electrónicos de *phishing* y estafas de aplicaciones de citas", comentó **Satnam Narang,** ingeniero de investigación en Tenable.

Durante las últimas semanas, ChatGPT ha cobrado popularidad entre los internautas de todo el mundo por su capacidad de responder cualquier cosa que le pidas, gracias a los algoritmos con los que ha sido programado. Lo sorprendente de este chat es que puede dar respuestas muy acertadas y completas, además de expresarse de manera natural.

Según el experto de Tenable, firma especializada en exposición cibernética, si bien ChatGPT no tiene la capacidad para desarrollar una pieza profesionalizada de *ransomware* u otro software malicioso, es capaz de proporcionar las bases para que un ciberdelincuente poco calificado inicie sus esfuerzos y se encamine hacia el éxito.

Emprendedores enfrentan más retos este año

En 2022 los emprendedores lograron levantar más de 7 mil 500 millones de dólares en América Latina y puntualmente en México un 47 por ciento de los emprendimientos ha podido acceder a capital privado desde el inicio de sus operaciones en búsqueda del crecimiento del negocio.

Sin embargo, ante los temores de una recesión global y un control más estricto de las inversiones, los emprendedores latinoamericanos enfrentan grandes retos en 2023 para levantar capital.

Ante este escenario, Latitud, Jeeves, **Andreessen Horowitz** e Investo participaron en el panel "Desmitificando el levantamiento del capital para las *startups* en América Latina". Ahí hablaron de sus experiencias, consejos y casos de éxito levantando capital.

El panel se dio en el marco del lanzamiento de la alianza estratégica entre Jeeves, plataforma líder de gestión de gastos y finanzas para empresas en mercados globales y Latitud, organización dedicada al apoyo de emprendedores para la promoción del crecimiento de su negocio.

De acuerdo con los panelistas, los fondos de inversión serán más cautos y el escrutinio de los emprendimientos será mucho más extensivo, por lo que recomendaron a los emprendedores que se preparen para saber vender una idea y buscar nuevas herramientas para conseguir capital, a fin de tener una mayor tasa de éxito al buscar al socio adecuado para cumplir con el avance del negocio.

PERIÓDICO	PÁGINA	FECHA	SECCIÓN
EL FINANCIERO	10	31/01/2023	COLUMNAS Y ARTÍCULOS

El "nearshoring" puede elevar el desarrollo de México

Benito Solís Mendoza
Economista
Opine usted:
benito.solis@solidea.com.mx

El mundo enfrenta en la actualidad una "multicrísis" que afecta al sector económico, pero también al político y al social, propio de un cambio de ciclo. De un largo periodo de expansión apoyada en la globalización de los procesos productivos, con baja inflación y tasas de interés cercanas a cero, se pasa a una etapa de menor crecimiento o incluso recesión en varias zonas del planeta, con elevada inflación, tasas de interés más altas, así como reacomodos sociales y políticos, que en ocasiones son violentos.

Adicional a lo anterior estamos inmersos en una revolución tecnológica parecida a la Revolución Industrial, con todos sus beneficios, pero también con elevados costos. En aquella época millones de personas se mudaron de las zonas agrícolas a las ciudades, con conocimientos que ya no eran útiles en su nuevo entorno, teniendo que aprender nuevas habilidades para poder adaptarse a los nuevos procesos productivos. Existen numerosos libros y novelas que muestran que las personas no siempre fueron exitosas en ese nuevo medio.

Hoy existe un proceso parecido, pero en el sentido tecnológico, en el cual desaparecen grandes sectores productivos, para ser sustituidos por procesos novedosos. Esquemas de transportación y del comercio, de hotelería, de las manufacturas y de los servicios, así como miles más cambian ante nuestros ojos creando conflictos por la dificultad para adaptarse, como es el reciente caso de los taxis en Cancún y otros ejemplos más. Este proceso no solo no se va a detener, sino que seguirá acelerándose, por lo cual los sistemas educativos deberán adaptarse o se ampliará aún más la brecha entre nuestra población y la de las naciones más desarrolladas.

Por otro lado, la economía mexicana está en los mismos niveles que tenía hace cinco años, lo que significa una caída en los ingresos de la mayoría de las familias. La mayoría del crecimiento que se tiene está basado en el sector externo, ya sea por medio de las exportaciones, por la emigración de los trabajadores que mandan remesas a sus familias en México y por el turismo extranjero. Sin embargo, en la medida en que se detenga el dinamismo en el exterior, principalmente en los Estados Unidos, se frenará la actividad en el nuestro.

Cada vez es más claro que el llamado "*nearshoring*" puede ser una alternativa adicional para fomentar el crecimiento en México. El WEF lo define como el proceso por medio del cual se instala la empresa o un proceso de esta en un país cercano, en donde la mano de obra, la energía y/o los impuestos son más baratos y reducidos, así como las comunicaciones y el transporte son confiables. Otra palabra que se escuchará cada vez más es el "*friendshoring*" que significa que las empresas se instalarán en países que tienen valores compartidos.

Además, diversas disposiciones legales en los Estados Unidos tienen el objetivo de fomentar el *nearshoring*, para que las empresas se retiren de China y otros países y busquen instalarse en otras naciones. Entre las mismas están el Acta de Reducción de la Inflación, además la llamada CHIPS, la IEEPA y diversas disposiciones que dificultan que las empresas multinacionales operen en los llamados "Países de Preocupación".

Diversos estudios estiman que nuestro país puede recibir cerca de 50 mil millones de dólares en los próximos años por este concepto, con lo que las exportaciones se incrementarían en 150 mil millones de dólares, lo que equivale a más del 10% del PIB. Por otro lado, modificaciones legales presionan para que las empresas utilicen insumos que sean fabricados con energía renovable, lo cual les obliga a realizar cambios profundos en sus procesos manufactureros y en su cadena de aprovisionamiento.

México está en una posición envidiable para aprovechar este nuevo entorno, pero es transitorio y se puede perder una vez más la oportunidad para mejorar el nivel de vida de la población.

> "En la medida en que se detenga el dinamismo en el exterior..., se frenará la actividad en el nuestro"

> "Cada vez es más claro que el llamado "nearshoring" puede ser una alternativa adicional para fomentar el crecimiento"

PERIÓDICO	PÁGINA	FECHA	SECCIÓN
EL FINANCIERO	19	31/01/2023	COLUMNAS Y ARTÍCULOS

¿Guadalajara está en medio de una guerra mundial?

PARTEAGUAS

Jonathan Ruiz

Opine usted:
jruiz@elfinanciero.com.mx
facebook @RuizTorre
@ruiztorre

China y Estados Unidos enfrentan una batalla por el control de la economía y del armamento. Eso metió a varios países en guerra, México quizás tan incluido por su lado tapatío.

Un coche puede tener más de 2 mil semiconductores individuales. Un número similar contiene posiblemente una bomba transoceánica que viaja a una velocidad que multiplica por cinco la del sonido. La inventaron los chinos y no es detectable por radares.

Quien controle los chips, controla la industria y la guerra. Por eso el presidente Joe Biden restringió las relaciones de las empresas tecnológicas estadounidenses con las chinas y premia a quien instale fábricas de chips en territorio estadounidense. Dos están en construcción.

Las empresas de su país son las dueñas de los "planos" de los semiconductores más relevantes.

En México no hay plantas de manufactura de estos productos, pero sí hay al menos un gran Centro de Diseño o Design Center. Es de Intel y está en Zapopan, a un lado de Guadalajara.

Su instalación al inicio del siglo representó una buena noticia, su funcionamiento actual es todavía una mejor, pues muestra la capacidad de ingenieras e ingenieros mexicanos para desarrollar tecnología al más alto nivel en el largo plazo.

El diseño es tal vez más importante que la manufactura del dispositivo. Representa el conocimiento de cómo hacer las minúsculas piezas que permiten fabricar electrónicos cada vez más pequeños, como esas oficinas ambulantes que llamamos smartphones. ¿Cuántos les gusta que tenga uno de esos Alexa de Amazon? ¿Cuántos hay en un quirófano?

El Centro de Diseño de Guadalajara es el único en Latinoamérica que tiene presencia de Intel Labs, su división de Investigación y Desarrollo, una cuarta parte de los empleados ahí cuentan con alguna maestría o doctorado.

Tiene muchas áreas de investigación en 5G, sistemas autónomos, comunicaciones y prototipos de sistemas.

"Este grupo ha estado produciendo una buena cantidad de Propiedad Intelectual y siendo reconocido con el premio 'High Five' a algunos de sus miembros, por producir al menos 5 presentaciones de patentes por año", informó Intel recientemente, luego de que este centro recibiera en 2022 una inversión adicional de 8 millones de dólares.

Este sitio está lleno de talento. Un restaurante vale por lo que saben los cocineros y en Jalisco "cocinan" cosas difíciles de comprender.

Un vecino de Intel en la zona metropolitana de Guadalajara es IBM. Los tapatíos colaboran en programación de sistemas que ayudan al diseño de servidores de big data.

Esa empresa presentó en mayo el diseño de un semiconductor o chip del tamaño de una línea de ADN (dos micrómetros), tan pequeño que a su lado un cabello parecería un rascacielos frente a una persona.

Es ese conocimiento del que carecen hasta el momento los chinos, que compraban hasta hace poco sus semiconductores principalmente en la isla vecina de Taiwán, nación independiente convertida en la zona de producción de los 'chefs' de chips estadounidenses.

¿Recuerdan cuántas declaraciones fuertes ha registrado la prensa recientemente del presidente Xi Jinping pidiendo a Estados Unidos no involucrarse en temas de su vecindario?

Sin estos chips, los chinos no pueden avanzar tecnológicamente. Es un problema grave, muy serio.

> *"El Centro de Diseño de Guadalajara es el único en Latinoamérica que tiene presencia de Intel Labs"*

Los semiconductores han sido un componente crítico de la industria electrónica desde su primera aplicación práctica con el desarrollo del transistor en 1947, que allanó el camino para la miniaturización de la electrónica.

Cada instalación de diseño y manufactura de estos dispositivos ahora ha cobrado un nivel estratégico en las relaciones políticas de las naciones.

Guadalajara y un puñado de sus habitantes está montada en una gran oportunidad de desarrollo.

También, en medio de un conflicto de intereses que supera el alcance de todo México en su conjunto. Requiere mucho talento del gobierno local y federal aprovechar para bien la coyuntura.

Director General de Proyectos Especiales y Ediciones Regionales de EL FINANCIERO

Columna Invitada

John Beckham*

Frontera México–EU, eje para la integración económica de América del Norte

El primer ministro Trudeau, el presidente Biden y el presidente López Obrador se reunieron hace unos días en la Ciudad de México para la Cumbre de Líderes de América del Norte. El objetivo de estas reuniones fue fortalecer una relación amplia y profunda entre Canadá, Estados Unidos y México. Tras la Cumbre, dichos líderes renovaron su compromiso de colaborar en la integración económica, a partir de la oportunidad actual que brinda la reorganización de las cadenas de suministro. Asimismo, refleja importantes tendencias y oportunidades en la región fronteriza México-EU, que pueden tener un efecto positivo sobre la relación binacional que respalda la integración económica en curso de América del Norte.

¿Por qué la región fronteriza es un área importante para examinar? Como afirmó el embajador de México, Esteban Moctezuma, durante el Foro Ambiental Fronterizo 2022 del Banco de Desarrollo de América del Norte (NADBank), "si queremos construir una región norteamericana más competitiva, más innovadora y más humanitaria, el punto de partida es la frontera". Es una región compartida que alberga a más de 26 millones de personas y donde las comunidades de los dos países interactúan cotidianamente. Desde la ratificación del TLCAN en 1994 y el posterior Tratado entre los tres países en 2020, la región fronteriza México-EU ha tenido gran dinamismo económico, social y cultural. El comercio bilateral entre los dos países ha crecido, de 173,000 millones de dólares en 1994, a 667,000 millones de dólares en el 2021, y ha generado miles de empleos.

Este éxito ha beneficiado la relación general entre México y Estados Unidos y ha sentado las bases para mejorar el bienestar de las comunidades fronterizas a través del acceso, por primera vez, a servicios básicos como agua potable, y a mejores condiciones ambientales y oportunidades económicas.

El entusiasmo por las cadenas de suministro de América del Norte es un nuevo capítulo en una historia de décadas. Las inversiones requeridas

ciativas del sector público deben impulsar la participación y el apoyo de un sector privado dinámico que genere empleos bien remunerados. Por su parte, las empresas privadas podrían invertir en instalaciones que cumplan con los estándares LEED o Edge. También utilizar tecnología e ingeniería que permitan hacer más con menos recursos. Por último, con un marco regulatorio adecuado, la valorización y el reciclaje pueden crear oportunidades comerciales para una economía más circular y verde.

Agua.– Independientemente de cuán eficientes o ingeniosas sean las nuevas inversiones, no hay forma de escapar de las condiciones naturalmente áridas y la sequía actual. Por lo tanto, una economía más verde tiene que construirse con la infraestructura y una gestión de agua que prioricen la conservación, el saneamiento y el reuso efectivo y la diversificación de los recursos hídricos. Desde 1995, la región ha venido invirtiendo con éxito en infraestructura hídrica. Aunque quedan algunas comunidades sin acceso, la cobertura de agua potable llega al 98% de la población de la región fronteriza mexicana y es casi universal del lado estadounidense. Sin embargo, la conservación de esos logros significa mantener y adaptar la infraestructura para atender el crecimiento demográfico. Aunque es una estimación, el NADBank ha recibido solicitudes de financiamiento no reembolsable para realizar inversiones por alrededor de 530 millones de dólares. El dinero por sí solo no es suficiente. La sostenibilidad del agua requerirá de la participación de los gobiernos a todos los niveles, comunidades y sector privado. Para satisfacer las necesidades de agua a lo largo del tiempo también requerirá reforzar la capacidad institucional y humana de las autoridades a cargo de los recursos y servicio de agua.

Energía.– No se puede negar que el agua es vida; más aún, el agua limpia y confiable requiere energía. Este es el costo más grande para la potabilización y el suministro de agua en toda comunidad. Además, la energía es esencial para la economía. Apoya la producción, la movilidad, la

pueden ser la plataforma de oportunidades a ciudadanos de los tres países. Pero a largo plazo requiere un mayor compromiso e inversión en la sostenibilidad ambiental de la frontera entre México y EU. La inversión sostenible permitirá acelerar y preservar las perspectivas a largo plazo de la región fronteriza y la integración de América del Norte.

Tres oportunidades entrelazadas

Si bien la integración económica es compleja, hay tres temas que se entrelazan y ayudan a enfocar y organizar las prioridades. De abordar bien estos tres temas, se contará con una base sólida para la integración y la prosperidad compartida de la región fronteriza y América del Norte.

Economía más verde.– La simple construcción de más fábricas en la región con su clima árido y semiárido es una fórmula para un futuro no sostenible. Sin embargo, no invertir en una economía que produzca buenos empleos para las comunidades locales ignora la vitalidad de la región y podría generar tensión en la relación binacional y las comunidades. Por ello, los gobiernos tienen la oportunidad de liderar e invertir en infraestructura verde y resiliente, así como promover un transporte más limpio, un uso más eficiente de agua y energía y una mejor planeación urbana. Estas ini-

educación y la atención de salud. La fuente de generación de energía es fundamental para la sostenibilidad a largo plazo. En esto, la región fronteriza tiene una ventaja importante. Cuenta con una gran cantidad de recursos eólicos y solares con inversiones importantes. Entre 2010 y 2019, México invirtió cerca de $24,000 millones de dólares en energía limpia y en Estados Unidos alrededor de 387,000 millones de dólares. La inversión continúa situada en la generación de energía renovable, tanto distribuida como conectada a la red, y el almacenamiento es esencial para satisfacer las necesidades de agua e impulsar una economía más verde en la región.

Si bien esto no se logrará pronto y fácilmente, la región fronteriza aborda esta oportunidad con grandes avances durante los últimos veinticinco años. Además, las nuevas inversiones pueden beneficiarse del conocimiento, las tecnologías, las asociaciones y los foros binacionales que apoyan tanto la sostenibilidad como el crecimiento económico. Como resultado, hoy la frontera, donde EU y México se unen, tiene la capacidad de convertirse en un eje para la integración económica de América del Norte.

** El autor es director general adjunto del Banco de Desarrollo de América del Norte (NADBank)*

PERIÓDICO	PÁGINA	FECHA	SECCIÓN
EXCELSIOR	5	31/01/2023	COLUMNAS Y ARTÍCULOS

Cuenta corriente

Alicia Salgado
contactoaliciasalgado.mx

Nuño, paquete legislativo completo

• El titular de la SICT se declaró listo para dialogar con diputados y senadores.

La participación de **Jorge Nuño**, secretario de Infraestructura, Comunicaciones y Transportes (SICT), en la plenaria del grupo de Morena, que encabeza **Ignacio Mier**, es impecable por el contenido y la explicación otorgada a cada uno de los elementos que conforman el paquete de reformas en materia de aviación civil, aeropuertos e, inclusive, carga.

Pero el otro paquete es el que llama la atención. La nota: "La próxima semana, vamos a inaugurar el puente Quintín Arauz, localizado sobre el río Grijalva, en Centla, Tabasco. El 29 de febrero de 2020, el presidente **López Obrador** se comprometió (...) a realizarlo; transcurrieron 35 meses para cumplir ese compromiso. Se trata de un puente complejo de 852 metros de longitud total, construido con vigas de acero de entre 30 y 50 metros de largo y con un galibo central de 8.6 metros, pero tomó 21 meses tener todos los trámites para iniciar su construcción; es decir, el 60% del tiempo. El resto, 14 meses, 40%, fueron para construirlo". La realidad: "Por supuesto que planear bien los proyectos es indispensable, pero no podemos continuar con estas prácticas, la gente necesita resultados, no pretextos".

Y, ante eso, se declaró listo para dialogar con diputados y senadores.

"El equipo de la SICT tiene clara cada propuesta y está listo para sentarse con ustedes a dialogar el detalle de las reformas, cuando ustedes nos lo indiquen. Se trata de reformas en materia de liberación de derecho de vía, la Ley de Expropiación, la Ley de Impuesto Sobre la Renta y la Ley Agraria.

"También tenemos identificadas adecuaciones en materia ferroviaria para fortalecer las atribuciones de la Agencia Reguladora del Transporte Ferroviario, así como reformas de la Ley de Caminos, Puentes y Autotransporte".

También se comprometió a realizar un diagnóstico normativo y regulatorio transversal, algo que ha demandado la ciudadanía y que el Presidente tiene muy claro para dar respuesta rápida a los trámites y eliminar las barreras legales no justificadas y facilitar la inversión en infraestructura, pública y privada. ¡De verdad, es un cambio notable!

DE FONDOS A FONDO

▪Canacintra... **José Antonio Centeno**, presidente de la Canacintra, sorprendió al dar a conocer su decisión de no buscar la reelección, justo un día antes del cierre de registro de candidatos. Su relevo llegará el 1 de marzo. Está harto de las presiones que han ejercido desde el día uno los dos expresidentes de la Canacintra que han buscado la permanencia de "su grupo" y han intentado, por todos los medios, deslegitimar la representación empresarial.

Es mentira que **Centeno** haya realizado una auditoría a las gestiones de sus antecesores, se dedicó a pagar los adeudos al SAT, aportaciones retenidas del IMSS e Infonavit, cuotas de afiliaciones y adelantó una parte de la deuda con la Concamin y el CCE, además de avanzar en la recuperación de cuotas, pero no le dejaron trabajar y diario, a fuerza de plumas a sueldo, le minaron el espíritu. Dicen que cometió el pecado de enamorarse. Yo no creo que eso sea pecado, pero le han inventado toda clase de milagros extendidos y, de paso, llegaron a escribir que, gracias a la Canacintra, su empresa, Biomédica Mexicana, había obtenido contratos del IMSS y de la Sedena. No hay nada registrado en Compranet que avale lo inventado. Es información pública. Mire, las plumas daban cuenta de tres registrados: dos mujeres y un hombre. No le sorprenda que se inscriba hoy, el último día, un caballo negro, y no escribo su nombre para que no lo golpeen porque, hasta ayer, no había aceptado ante el riesgo de caer en las manos de quienes mueven las plumas.

En cuanto a las versiones de que desafiliarán a la Canacintra de la Concamin y del CCE, hasta la fecha, ni **José Abugaber** ni **Francisco Cervantes** han procedido a limitar derechos o a iniciar el proceso de expulsión por incumplimiento de cuotas ante la Secretaría de Economía, que encabeza **Raquel Buenrostro**, y si a **Clouthier** no le tembló la mano para ponerlos en orden, no dude que **Buenrostro** actúe y más si decide revisar las cuentas de quien ha actuado indebidamente. La representación gremial no puede confundirse con un botín de pillos o como medio para obtener favores públicos.

PERIÓDICO	PÁGINA	FECHA	SECCIÓN
EXCELSIOR	4	31/01/2023	COLUMNAS Y ARTÍCULOS

Contratos colectivos, foco rojo en sector automotriz

La industria automotriz mexicana continúa festejando el triunfo del panel arbitral en reglas de origen que perdió Estados Unidos, aunque todavía no modifica su interpretación, pero se da por hecho que lo hará antes de que concluya el plazo legal dentro del T-MEC.

Sin embargo, el festejo puede irse a pique por la amenaza de un nuevo conflicto con Estados Unidos y Canadá, porque la industria automotriz mexicana está muy rezagada en el cumplimiento de algunos de los compromisos que más interesan al gobierno de **Biden**, que es el respeto a los derechos de los trabajadores en las industrias automotrices.

Y no estamos hablando de un nuevo mecanismo de respuesta rápida laboral convocado por Estados Unidos, sino del ya preocupante hecho de que sólo 42% de un universo de dos mil empresas automotrices ha cumplido con su compromiso de legitimar sus contratos colectivos de trabajo.

Aunque las grandes empresas armadoras sí están dentro de las 841 cumplidoras, entre las que faltan hay importantes proveedoras, por lo que el proceso de producción podría verse afectado ante el incumplimiento y el tiempo apremia, porque el plazo vence el próximo 1º de mayo.

La situación preocupa a la industria, no sólo a la de México, sino a la de Estados Unidos y Canadá, por la gran integración en la cadena de producción, que ayer se unieron la Fundación Panamericana para el Desarrollo, la Industria Nacional de Autopartes, la Red Nacional de Clústeres Automotrices y los Clústeres Automotrices de SLP, Guanajuato y Edomex, para exhortar a las empresas a que se apresuren a legitimar sus contratos colectivos de trabajo antes del 1º de mayo.

> La industria automotriz mexicana está rezagada en cumplir compromisos que pretende EU.

INICIA ESTADOS UNIDOS 6º MECANISMO LABORAL DE RESPUESTA RÁPIDA

Por cierto que la USTR informó que inició un nuevo mecanismo laboral de respuesta rápida, que es el 6º desde que se aprobó el T-MEC.

Lo que sorprende de este caso es que es el 2º que se presenta en contra de la empresa Manufacturas VU de Piedras Negras, Coahuila, bajo la misma acusación: negar a los trabajadores su derecho a libre asociación y negociación colectiva.

La USTR informó que desde el pasado 29 de diciembre recibió una solicitud para convocar a un MLRR por parte de la Liga Sindical Obrera Mexicana y el Comité Fronterizo de Obreras.

En caso de que no se corrija esta situación a satisfacción de la USTR y del Departamento del Trabajo, la empresa podría estar sujeta a sanciones arancelarias.

Lo que sorprende es que, a pesar de que desde mediodía la USTR emitió el comunicado informando sobre este mecanismo en Manufacturas VU, al cierre de esta columna la Secretaría del Trabajo y la de Economía no habían emitido ningún comunicado, y eso que presumen la gran experiencia del hoy subsecretario de Comercio Exterior, **Alejandro Encinas**, en las negociaciones con la USTR en los anteriores casos de MLRR.

CATEGORÍA AÉREA 1, ¿EN MAYO?

El titular de la SICT, **Jorge Nuño**, confía en que, ahora sí, la Agencia Federal de Aviación Civil (AFAC) apruebe la nueva auditoría de la Federal Aviation Authority y podamos recuperar la categoría aérea número 1 en mayo, dos años después de haberla perdido.

Si se llegara a presentar un nueva reserva por parte de la FAA, las aerolíneas mexicanas perderían nuevamente en la jugosa temporada de verano la oportunidad de abrir nuevas rutas desde y hacia Estados Unidos.

PERIÓDICO	PÁGINA	FECHA	SECCIÓN
EXCELSIOR	3	31/01/2023	COLUMNAS Y ARTÍCULOS

Les vale...

Sigue complicándose la situación entre los trabajadores de Nafin y Bancomext con la administración de **Luis Antonio Ramírez Pineda**, quien parecería más interesado en la grilla que en cumplir la misión de la banca de desarrollo.

El *Padre del Análisis Superior* le informó la semana pasada que, en esta disputa impuesta desde la dirección general en contra de los trabajadores sindicalizados, las amenazas iban subiendo de tono en la medida en que se cumplen.

Luego de que les dijo que les quitaría las sedes de trabajo a los sindicatos, este lunes, el mobiliario y equipo de ambos comités directivos de ambos sindicatos les fue retirado. Se trata no únicamente de un acto de provocación, sino de soberbia en contra de la organización laboral.

Quizá estas acciones tienen su origen en la impunidad con la que está trabajando **Ramírez Pineda**, puesto que tiene el cobijo de las autoridades laborales, que están actuando de una manera parcial, como si se tratara de neoliberales que buscan acabar con la clase trabajadora con apoyo del gobierno.

Tenían programada una reunión en la Junta de Conciliación y Arbitraje para este jueves, pero sin ninguna explicación les fue movida al 7 de febrero. El *PAS* lo advirtió: no contarían con ninguna clase de apoyo por parte de **Luisa Alcalde**, quien sólo actúa cuando el Presidente le ordena o para colgarse alguna medalla.

El director de Nafin y Bancomext parecería estar mucho más ocupado en su carrera política y aprovechar las mieles del poder. Se la vive organizando giras por todo el país, supuestamente para acercar a la banca de desarrollo a los sectores productivos, cuando en realidad parecen mucho más destinados a la grilla.

El fin de semana pasado, **Ramírez Pineda** viajó, como lo hace siempre, en compañía de la directora de Administración de los bancos de desarrollo, **Paulina Moreno**, a Querétaro. Para tal fin utilizaron un avión privado, lo cual debe ser visto como lejano a los anhelos del actual gobierno.

Por cierto, llama la atención que esta mujer, que no tiene bajo su cargo la promoción institucional, sino el manejo de los recursos financieros, materiales y humanos del banco, lo escolte. Quizá es muy buena compañía del director.

REMATE ANTICIPADO

Hay quienes están muy confundidos por la visita de **Jane Fraser** a México. Esos, a los que les gusta comer ansias o que creen que todo gira en torno a ellos, están convencidos de que la cabeza mundial de Citi está en México para cerrar la operación de venta de su negocio de menudeo en México, Banamex.

Fuentes tan tranquilas como bien informadas explican: **Fraser** viene a México a la reunión trimestral del conglomerado mundial que en esta ocasión se realiza en este país y, como siempre que viene, se reunirá con las principales figuras de gobierno. No se trata del anuncio de un viaje intempestivo o al que no estén convocados los funcionarios de todo el mundo como lo hacen en cada trimestre. Realmente es muy poco probable, a pesar del deseo político de algunos, que esta reunión tenga como objetivo anunciar el cierre del proceso. Más valdría que aquellos que ahora se subieron a la cargada de **Germán Larrea** y sus publirrelacionistas tomen las cosas con mucha mayor templanza, porque la operación no se ha cerrado.

A pesar de la simpatía que hoy tiene la oferta del grupo encabezado en torno a Grupo México, la realidad es que parecería que existe una enorme diferencia ente los 11 mil millones de dólares de los que se ha hablado, de los aproximadamente siete mil 500 millones de dólares con lo que este negocio de menudeo tendría oportunidad de funcionar.

REMATE PREOCUPANTE

Cada vez son más sectores de iniciativa privada que aseguran que el Apecic no ha servido porque algunos de los 24 productos (que están en este acuerdo voluntario con algunas grandes empresas para crear una canasta) no únicamente no han bajado de precio, sino que se han incrementado hasta en dos dígitos.

Deberían tener mucho cuidado, si bien no han tenido un éxito claro como formadores de precios, otras opciones serían verdaderamente preocupantes. ¿Imagina por un momento un control de precios o alguna de esas barbaridades que suelen pasar por la mente de los neopopulistas?

Lo que se tiene que esperar es que la Junta de Gobierno del Banco de México, gobernado por **Victoria Rodríguez**, mantenga una posición monetaria verdaderamente firme. Mucho más allá de lo que haga la Fed, la misión del instituto central debe contribuir a que disminuya el crecimiento generalizado de los precios.

PERIÓDICO	PÁGINA	FECHA	SECCIÓN
EXCELSIOR	2	31/01/2023	COLUMNAS Y ARTÍCULOS

A gasolina más que a secretarías, aunque llegara a $33 por litro

El subsidio a la gasolina llegó a ser de 397 mil millones de pesos en 2022. Mucho más que varias secretarías de Estado. Es un monto elevado y pudo ser financiado por el ingreso excedente del petróleo. En eso tienen razón **Rogelio Ramírez de la O** y **Gabriel Yorio**, secretario y subsecretario de Hacienda, respectivamente: el subsidio fue financiado por el buen precio del petróleo.

¿Al gobierno le resultó el subsidio a la gasolina? En términos inflacionarios sí ayudó a evitar un alza todavía mayor en los precios. Según **Yorio**, la inflación, con gastos indirectos, podría haber llegado a ser de hasta el 14% anual si no se hubiera puesto el subsidio a la gasolina. Todavía somos un país donde el transporte de carga terrestre significa más del 60% de la movilidad de las mercancías.

La inflación en el 2022 terminó siendo de 7.9% anual y no en 14% anual. Según Hacienda, fue gracias al subsidio de la gasolina.

El subsidio se dio a través del apoyo fiscal, es decir, dejando de cobrar el impuesto a cada litro de gasolina.

El impuesto cobrado a las gasolinas es el IEPS. Y lo que se perdió en IEPS fueron esos 397 mil millones de pesos.

Sólo para darnos una idea, en subsidiar la gasolina se gastó más el gobierno que en cualquier secretaría de Estado.

En Educación Pública el presupuesto fue de 364.3 mil millones de pesos.

En Bienestar fue de 299.3 mil millones de pesos.

En Salud, 193.9 mil millones de pesos.

En Cultura, 15.02 mil millones de pesos.

Cualquiera de esos presupuestos de secretarías palidece frente al gasto realizado para subsidiar la gasolina, de 397 mil millones de pesos.

Para el presidente **López Obrador**, el subsidio a la gasolina le ayudó a evitar un alza inflacionaria mayor. Aunque, por otro lado, se apoyó a un combustible fósil, contaminante y, al final, también se terminó subsidiando a la población de mayores ingresos que tiene más autos. 2022 fue un año caracterizado por el despertar de la inflación y valió un subsidio de este tipo, pero, ¿hacia adelante vamos a hacer lo mismo?

SLIM GANÓ CON CARSO Y... SANBORNS

Las utilidades de **Carlos Slim** se fueron para arriba en 2022, a través de su conglomerado Grupo Carso, donde se reúnen todos sus negocios, con excepción de telecomunicaciones (en América Móvil) y financieros (Inbursa). En Carso, las ventas estuvieron lideradas por Sanborns, que en su interior tiene las tiendas Sears (que siguieron abriendo sucursales), iShop y Dax. La que cerró fue Saks Fifth Avenue, que no les resultó. Aun así, Sanborns lideró las ventas, seguida de Condumex, Cydsa, Elementia y Carso Energy. Aunque, en utilidad de operación, Condumex fue la más rentable. El negocio del menudeo.

NACIONALES: VOLARIS Y VIVA; INTERNACIONALES: AEROMÉXICO Y VOLARIS

Miguel Torruco, secretario de Turismo, dio a conocer que se recuperaron los números de vuelos, incluso por encima de prepandemia, con más de 107 millones de pasajeros que volaron sobre México en 2022.

Las aerolíneas más activas en vuelos nacionales fueron Volaris y Viva Aerobus, con 40 millones 817 mil pasajeros, en conjunto. Volaris, por sí sola, transportó 23 millones 44 mil pasajeros.Viva Aerobus a 17 millones 378 mil.

Sin embargo, para vuelos internacionales, los más activos fueron Aeroméxico y Volaris, que, en conjunto, transportaron a 10.37 millones de pasajeros.

La aviación empieza a repuntar, a pesar de los problemas de un escaso apoyo público a la aviación.

PERIÓDICO	PÁGINA	FECHA	SECCIÓN
La Jornada	18	31/01/2023	COLUMNAS Y ARTÍCULOS

MÉXICO SA

Lorenzo Córdova, en la histeria // "Descuartizar, destazar" y más// "Nuevo" pastel político, rancio

CARLOS FERNÁNDEZ-VEGA

COMO LOS ANTERIORES ya no les son útiles –de hecho nunca lo fueron, por mucho que los haya usado hasta la ignominia–, el nuevo juguete de Claudio Jr. y mafia que lo acompaña se llama *plan B*, la reforma electoral propuesta por el presidente López Obrador. Y la pandilla está feliz: es tal el gusto que le agarraron –pues ya no tienen otro a la mano–, que sus usuarios se manifiestan, duro que te dale, en forma verdaderamente histérica. Véase si no:

DICE EL VOCERO en turno, Lorenzo Córdova, que el secretario de Gobernación "ordenó descuartizar, destazar" al Instituto Nacional Electoral ... (el *plan B*) dinamita las elecciones... (en esta cruzada) todos los ciudadanos somos responsables de que este barco no quede a la deriva... daremos una batalla jurídica: todos los recursos legales que estén a nuestro alcance para detenerlo y defender la democracia... En caso de que se aplique esa reforma electoral, estaría en riesgo la realización de elecciones confiables y transparentes... No todos en México acompañan la transición a la democracia y hay quienes mantienen en su cabeza el germen autoritario que el país debe dejar atrás".

ALGO MÁS: "ESTA reforma es una de constelación de inconstitucionalidades... No habrá una sola decisión inconstitucional de esta norma que no sea impugnada por el INE... La Suprema Corte de Justicia de la Nación deberá resolver todas las reformas en materia electoral antes del 2 de junio, para que no sean aplicables en 2024... El autoritarismo tiene prisa, así que seguramente se publicarán a principios de febrero... Dentro de los cauces legales debemos poner en la mesa a quienes tendrán que tomar la decisión final, a nuestras y nuestros jueces constitucionales todos los argumentos y elementos que creamos convenientes para que ellos cumplan esa tarea de control en la Constitución", y así por el estilo. La madre de todas las batallas, pues.

ESO FUE EL domingo pasado durante la presentación de su libro, en coautoría con Ciro Murayama, *La democracia no se toca*, aunque días atrás el dúo dinámico aportó otra perla: "la democracia no está en el ADN de la sociedad mexicana". Entonces, ¿qué democracia dice defender este par de joyas de la vida pública nacional si en realidad –según su versión– los habitantes de este país ni lejanamente la incluyen en sus haberes? Lo mejor del caso es que Córdova se presume como el "árbitro electoral", y qué bueno que lo aclare, porque de otra forma algunos malpensados creerían que descaradamente tomó partido por lo que Claudio Jr. representa, junto a sus achichincles disfrazados de partidos políticos, siempre con la mano extendida.

ENTRE SUS DEFINICIONES, el *Diccionario de la lengua española* describe la histeria como una "enfermedad nerviosa, crónica, caracterizada por gran variedad de síntomas, principalmente funcionales, y a veces por ataques convulsivos". También, como un "estado pasajero de excitación nerviosa producido a consecuencia de una situación anómala", como, por ejemplo, que en cuestión de dos meses Córdova se queda sin hueso dorado y, peor aún, sin presupuesto. Entonces, tal vez una tanda de válium combinado con tafil le eviten convulsiones, ansiedad y trastorno de pánico (aunque lamentablemente no le mantendrán el presupuesto dorado).

EN VÍA DE mientras, el presidente López Obrador se refirió a la histeria del "árbitro". Dijo el mandatario: "es un servidor público, desde mi punto de vista, sin principios, sin ideales, un farsante. No es, por cierto, el más malo de todo ese grupo, hay otros peores. También demuestra que los grados (académicos), los títulos no son sinónimo de cultura, porque él está creo que en doctorado, y es un racista como muchos otros. Desde hace mucho tiempo el INE está tomado por el bloque conservador. Y nosotros ganamos a pesar de ellos. Entonces, ¿por qué están ahora de nuevo que 'el INE no se toca'? Pues por cuestiones politiqueras, pero no es ni para preocuparse. El problema de México es la llamada clase política que está al servicio de una oligarquía rapaz muy corrupta. Todos estos son achichincles de los que se sentían dueños de México y defienden estos intereses".

Las rebanadas del pastel

DEMASIADOS ADORNOS PARA un pastel político tan pobremente elaborado por Claudito y sus cocineros: Colectivo por México está hecho sólo con productos rancios, caducos, que en el pasado inmediato indigestaron a todo el país. Por cierto, bien haría el *junior* en proveer calculadoras a sus sirvientes, porque en eso de las sumas y restas de plano no dan una y, una vez más, los deja en ridículo.

cfvmexico_sa@hotmail.com

▲ El consejero electoral Ciro Murayama y el consejero presidente del INE, Lorenzo Córdova, durante un desayuno-conferencia con los medios, la semana pasada en la exhacienda de Tlalpan, en la Ciudad de México. Foto Cristina Rodríguez

PERIÓDICO	PÁGINA	FECHA	SECCIÓN
EL HERALDO DE MÉXICO	19	31/01/2023	COLUMNAS Y ARTÍCULOS

#OPINIÓN

En el Legislativo también hay esfuerzos por tipificar la usurpación de identidad en el Código Penal Federal con penas más severas

USURPACIÓN DE IDENTIDAD

Un delito que ha llamado la atención de toda la estructura de gobierno ha sido la usurpación y robo de identidad corporativa para realizar diversos delitos, principalmente el fraude a ahorradores y usuarios servicios financieros, como el crédito de nómina.

En tema inquieta a la Comisión Nacional para la Protección y Defensa de los Usuarios de Servicios Financieros (Condusef), presidida por **Óscar Rosado Jiménez**, que ha signado varios convenios con organismos como la Asociación Mexicana de Empresas de Nómina (AMDEN), de **Gustavo Martín del Campo**, y la Asociación de Sociedades Financieras de Objeto Múltiple de México (Asofom), de **Enrique Presburger Cherem**.

En el Legislativo también hay esfuerzos por tipificar la usurpación de identidad en el Código Penal Federal con penas más severas luego que en 25 entidades federativas así lo contemplan en sus leyes locales, en el entendido que es un delito difícil de perseguir.

Es por eso que la prevención resulta ser una clave para poder evitar caer en las estafas, y un ejemplo de los protocolos en ese sentido lo tiene Crédito Maestro, que llevan **Gerardo** y **Oliver Fernández Mena**, una entidad financiera con 20 años de experiencia en el sector y que ha detectado varios *modus operandi* en la suplantación de identidad comercial, donde los defraudadores hacen llegar a los deudores cartas apócrifas con convenios de liquidación de los pago con una contraentrega de carta de liberación del adeudo por un monto que es mucho menor al contraído.

Los estafadores contactan a las víctimas por correo, llamadas o por WhatsApp

Los estafadores contactan a las víctimas a través del correo electrónico, el correo tradicional, por llamadas telefónicas o bien, por mensajes de WhatsApp, donde ofrecen el documento falso y con ello dan un número de cuenta de persona física para hacer el depósito correspondiente.

Financiera Maestra, dueña del nombre comercial de Crédito Maestro, lanzó alertas en Querétaro, Sonora, Oaxaca y Guerrero donde han detectado esos delitos, además que su equipo jurídico ya asesora a las víctimas para que presenten las denuncias correspondientes que se suman a las presentadas por la empresa en las fiscalías estatales.

LA RUTA DEL DINERO

Uno de los bancos que espera para este año una fuerte caída de la inflación es HSBC, que dirige aquí **Jorge Arce**, y que pronostica que a finales de 2023 la variación de precios al consumidor será de 4.5 por ciento, una cifra por debajo de lo que espera el mercado y que a decir de **José Carlos Sánchez**, economista en jefe de la institución financiera, daría lugar a una baja de 100 puntos base en la tasa de interés de Banco de México.

ROGELIOVARELA@HOTMAIL.COM / @CORPO_VARELA

PERIÓDICO	PÁGINA	FECHA	SECCIÓN
EL HERALDO DE MÉXICO	20	31/01/2023	COLUMNAS Y ARTÍCULOS

UN MONTÓN DE PLATA

#OPINIÓN

MAÑANA INICIA *GUERRA VERDE* UE-EUA

El fin es evitar una desbandada de firmas europeas que salgan de esa región y vayan a América a recibir los incentivos fiscales que Biden puso en la mesa

El *Financial Times* publicó ayer un adelanto de un plan fiscal de la Unión Europea que será presentado mañana 1 de febrero y que tiene como propósito contrarrestar el gigantesco plan fiscal de **Joe Biden** en Estados Unidos (la llamada *Ley de Reducción de Inflación*). El fin es evitar una desbandada de empresas europeas que salgan de Europa y vayan a América a recibir los incentivos fiscales que Biden puso en la mesa por una cuantía de Dlls. $369 mil millones para impulsar la transición energética.

Hace dos semanas, en Davos, tanto la presidenta de la Comisión Europea, **Ursula Von der Leyen**, como el ministro de Finanzas de Francia, **Bruno Le Maire**, sugirieron que pronto se presentaría un plan para competir con Estados Unidos. En otras palabras: mañana inicia una guerra global de subsidios para potenciar empresas verdes. La legislación europea descansará sobre la base de los €800 mil millones del Fondo Europeo de Recuperación del COVID, denominado *NextGenerationEU*. Habrá que ver cuánto de ese recurso se destina a la transición energética.

Inicia una guerra global de subsidios para potenciar empresas verdes

Para México esta noticia es una oportunidad. La secretaria de Economía **Raquel Buenrostro** ha dicho que nuestro país buscará la forma en la que parte del recurso estadounidense pudiera llegar a México, en forma de inversión de las empresas de ese país que recibirán recursos fiscales para la transición energética.

Pero lo que no se ha especificado son los planes mexicanos para atraer la inversión europea, ahora que se detonará esta guerra de incentivos verdes. Es ahí donde México también podría capturar mucho recurso e inversión, dado que hay una base instalada de empresas alemanas, francesas, holandesas y de otros países que pronto tendrán acceso a cientos de miles de millones de euros de créditos fiscales. Y, si bien es cierto que nunca logró actualizarse el acuerdo de libre comercio con Europa, la vigencia del acuerdo actual (que procede del año 2000) es una base mínima para facilitar proveeduría mexicana.

En México hay inversiones de potentes empresas europeas como Bosch, ZF Group, Continental, Siemens, ABB, Autoliv, entre otras, que tienen plantas en Querétaro, Nuevo León, San Luis Potosí y otros estados. Con la *Guerra Verde* es perfectamente factible estimar una mayor atracción de inversiones de este tipo de firmas. Buenrostro tendrá que detectar pronto esta ventana que también abren los europeos con su novedoso plan fiscal. Ojalá.

AGAVE

El jueves inicia el Primer Encuentro Nacional de Productores de Agave en Morelos. Las organizaciones La Pasión de Frida y Coatlcuitl lo organizan en conjunto con los municipios de Tepoztlán y Tepalcingo. El propósito es detonar una industria a partir de ese producto: textiles, destilados, sombreros, estropajos y licores. A la fecha ese producto ya genera una derrama de 50 millones de pesos.

TIKTOK: @SOYCARLOSMOTA

TRASCENDIÓ

Que el canciller **Marcelo Ebrard** estará de gira en los próximos días para anunciar diversas inversiones relacionadas con energías renovables. El jueves irá a Puerto Peñasco, Sonora, para dar seguimiento a la construcción de la planta de energía solar más grande de Latinoamérica, mientras que el viernes hará un anuncio importante en San Luis Potosí sobre la fabricación de vehículos eléctricos en México, justo lo que quieren los gobiernos de Estados Unidos y Canadá, así que ya se ve por dónde fueron las conversaciones de la reciente cumbre con la visita de **Joe Biden** y **Justin Trudeau.**

Que el coordinador del PRD en el Senado, **Miguel Ángel Mancera,** confió en que el bloque de contención ganará la acción de inconstitucionalidad que presentó contra el plan B electoral de **Andrés Manuel López Obrador,** pues consideró que esta reforma lastima la construcción jurídica que da certeza a las elecciones en el país, en momentos en que el propio Presidente declaró que si su proyecto se queda en el camino, "no pasará nada". Bueno.

Que ninguno de los asistentes a la presentación del Encuentro por México supo dar razón de la ausencia de **Cuauhtémoc Cárdenas** a la presentación de la plataforma en la que trabajó por casi un año. Y aunque no estaba previsto que fuera orador, como tampoco **Francisco Labastida,** ex candidato presidencial priista, lo cierto es que su presencia había levantado expectativas, más aún por los históricos desencuentros desde hace más de 20 años con **Andrés Manuel López Obrador.**

Que en época de elecciones no faltan los oferentes de servicios a medida del cliente por módicas sumas de cargos y pellizcos del erario: por eso los dirigentes del PES, **Hugo Eric Flores;** de RSP, **Fernando González,** y de FxM, **Gerardo Islas,** están listos para anunciar la intención de poner sus estructuras políticas a la orden de alguno de los precandidatos a la gubernatura del Estado de México, pero se prevé que hagan encuestas entre los suyos para que "la militancia" defina a quién apoyar.

PERIÓDICO	PÁGINA	FECHA	SECCIÓN
MILENIO	7	31/01/2023	COLUMNAS Y ARTÍCULOS

EL ASALTO A LA RAZÓN

CARLOS MARÍN

cmarin@milenio.com

Metro: previsible, otro recule del MP

Así como la fiscalía capitalina tuvo que recular de su acusación contra la señora Viviana Salgado por un imaginario *ataque a las vías de comunicación* perpetrado, supuestamente, con un agitador plástico de lavadora (mal descrito como "aspas") que se le cayó a las vías del Metro, es previsible que claudicará también de la paranoide imputación de *homicidio culposo y lesiones* que le cuelga al conductor del tren que se impactó contra otro el 7 de enero en la Línea 3 (causando la muerte de una joven universitaria y lesiones a 106 pasajeros): Carlos Alfredo Hernández Osorio.

Para apuntalar la descocada teoría de que los "atípicos" y numerosos incidentes en el chatarrizado Metro son actos de "sabotaje", el vocero de la fiscalía, Ulises Lara, aseguró que el choque se debió a la conjunción de dos factores *deliberados*: el corte y la quema de cables y la "conducción negligente" del piloto, que no habría respetado las medidas de seguridad y *se excedió en la velocidad*.

Ajá: para estrellar el convoy a 45 kilómetros por hora y con él en la punta para ser el primero en estamparse y terminar sometido a cirugías y quedar con insuficiencia renal aguda, ¿verdad?

La dolosa (esta sí) acusación contra el conductor obligó a éste a comparecer ante el juez para declarar en la diligencia penal en su contra... y el movimiento le causó una tercera fractura.

Se le reprocha no haber conducido en *piloto automático*, sino *manualmente*.

¿Pues qué querían si el mecánico no funcionaba?

Al quemarse los cables de señalización (semáforos) en la calle, se averió no solo el pilotaje automático, sino la intercomunicación entre el tren y el mando centralizado; la telefonía dejó de funcionar y el convoy corría por el túnel en completa oscuridad.

La perversidad de la acusación es evidente.

En las destartaladas condiciones en que opera el Sistema de Transporte Colectivo, ese tren traía un problema técnico que solo puede conocerse mediante un peritaje serio y no por una oportunista ocurrencia política.

Lo que la fiscalía no informa será porque lo ignora: el deterioro que apagó la señalización se detectó el día previo al choque. Se atendió por la noche, pero no se terminó de reponer 50 metros de cable quemado.

Aun así, sin embargo, se dio la irresponsable instrucción de circular en tales condiciones.

De serlo en verdad, *El saboteador suicida* es muy mal pagado por los misteriosos *autores intelectuales* de su *atentado* porque vive con su familia en un edificio de modestos departamentos en la colonia Ejército de Agua Prieta, de Iztapalapa, pero del día de la tragedia a la fecha se la ha pasado también internado en los hospitales San Ángel Inn (por las primeras fracturas en cadera y pie) y Azura Centro (para que vuelvan a repararle la cadera dañada otra vez al ser removido para enfrentar la miserable acusación).

Mal, muy mal el actuar político de la Fiscalía de CdMx que, por cierto, tampoco ha demostrado su afirmación de que la joven Ariadna Fernanda murió de "trauma múltiple por golpes...".

De serlo, *El saboteador suicida* es muy mal pagado por los *autores* de su *atentado*

PERIÓDICO	PÁGINA	FECHA	SECCIÓN
MILENIO	3	31/01/2023	COLUMNAS Y ARTÍCULOS

EN PRIVADO

JOAQUÍN LÓPEZ-DÓRIGA

lopezdoriga@milenio.com
@lopezdoriga
lopezdoriga.com

Hace 45 días quisieron matar a Ciro

A conveniencia, lo legal va por encima de lo moral y lo moral por encima de lo legal.
Florestán

Anoche se cumplieron 45 días del intento de asesinato de mi querido Ciro Gómez Leyva y estamos como al principio: sin saber quién le disparó, quién lo mandó matar y por qué. Es decir, no se conoce a los autores material ni intelectual ni el móvil.

Hasta donde se sabe, la Fiscalía de Ciudad de México no ha logrado avances desde el momento en que la Secretaría de Seguridad Ciudadana le entregó 12 detenidos tras un operativo simultáneo en el que participaron la Sedena y el CNI.

El pasado martes 17, cuando le preguntaron al presidente López Obrador sobre los avances, dijo que los daría a conocer el siguiente viernes, en la mañanera que haría en la oficina del gobierno de Ciudad México. Es decir, marcó tiempos no en aras de la investigación sino de la política: en el territorio de Claudia Sheinbaum.

Así, ese día, y solo al responder una pregunta, aseguró que seguían avanzando en la averiguación *porque era un caso grave*. Porque *¡imagínense ustedes que se hubiese consumado ese atentado! ¡La campaña de desprestigio en contra del gobierno...!*, exclamó.

Es decir, primero él y su gobierno y luego todo lo demás. Y siguió: *es que es muy obvio, ¿por qué van sobre un periodista famoso que además tiene diferencias con nosotros en buena lid? Pero ya dar un paso de esos para crear la sospecha de que el gobierno está promoviendo la represión, está silenciando a* ***voces opositoras*** (sic), *esas son palabras mayores.*

Además, reiteró que no descartaba ninguna hipótesis, ni la del ***autoatentado,*** a la que ya se había referido.

¿De verdad cree el Presidente que Ciro se mandó matar?

El punto es que han pasado 45 días de este atentado que a todos nos hizo más vulnerables y estamos como al principio: sin saber quién, por qué y para qué mandaron asesinar a Ciro.

Y Presidente, que no lo calienten, nadie lo ha acusado a usted de este crimen, lo que le obliga más a aclararlo.

RETALES

1. PEOR. El Presidente se ha ido endureciendo de cara al proceso electoral y se radicalizará aún más conforme se agote su gobierno. El llamar *farsante* al presidente del INE, Lorenzo Córdova, es una expresión de ese corrimiento;

2. CIFRAS. La ofensiva contra el INE es por el proceso electoral del 2 de junio de 2024. Quieren asegurar todos los frentes. Han repetido que gasta mucho, pero, lo dijo ayer Carlos Urzúa, primer secretario de Hacienda de López Obrador: la reducción de costo que quiere en ese instituto representa la cuarta del uno por ciento del Presupuesto de Egresos de este año; y

3. ENRAMADA. Sí, ya la enramada se secó y el ahuehuete que plantó el gobierno de Claudia Sheinbaum en el Paseo de la Reforma por ahí anda. Encontrarán culpables, pero nunca aceptarán que no pudieron ni trasplantar un árbol en la emblemática glorieta de la Palma, que, por cierto, se les murió.

Nos vemos mañana, pero en privado

PERIÓDICO	PÁGINA	FECHA	SECCIÓN
MILENIO	2	31/01/2023	COLUMNAS Y ARTÍCULOS

DUDA RAZONABLE

CARLOS PUIG

@puigcarlos

Con tanto maestro, ¿quién va a cargar la cal?

El título de esta columna es una frase que dijo ayer en *Bote Pronto*, en MILENIO Tv, Rafael Pérez Gay cuando comentamos la presentación de la nueva agrupación Mexicolectivo de ayer en la mañana en el World Trade Center de Ciudad de México.

El nuevo grupo había circulado desde la semana pasada un documento de unas 50 páginas con un diagnóstico de dónde ven el país y algunas muy vagas ideas de dónde debería de estar. Esto es a propósito, por eso el documento se llama "Punto de Partida". Lo que quieren es que con base en ese diagnóstico más personas den ideas. Anunciaron que comenzarán reuniones en todo el país para en junio próximo tener una "reunión nacional" con los resultados.

Como lo publicó Salvador Camarena hace un par de semanas, vienen dos diagnósticos más de otras organizaciones. Uno de Sí x México que lidera Claudio X. González y otro de Coparmex.

Diagnósticos sobrarán, como de hecho han sobrado desde hace algunos años gracias a los *think tanks* mexicanos que hacen una labor destacada.

> En México queda claro que la política la hacen los partidos

La pregunta es qué quiere decir eso para la política y cómo se traslada a políticas públicas concretas.

En México queda claro que la política la hacen los partidos. Eso tiene que ver con la ley, porque algunas de estas organizaciones desprecian a los partidos y a los políticos.

Sí, siempre puede llegar *El Bronco* —que renunció a su partido un año antes de la elección—, pero ya ven cómo les fue por allá.

Está claro que los partidos y sus liderazgos —no se rían— andan en otra cosa y tienen su propia alianza y sus propias ideas. Más buscando un candidato que una propuesta.

Ayer en el World Trade Center había panistas y priistas, pero de esos que no más ni se hablan con los que mandan en sus partidos.

El que sí estaba, y acompañado por figuras de su partido, era el líder de MC Dante Delgado. Por supuesto, dijo que lo de ayer no se trataba de "impulsar un candidato", sino de un "ejercicio ciudadano". Pero Dante... es Dante.

Todas las buenas intenciones, las propuestas que lleguen en estos meses, los planes detallados que de ellas salgan de poco servirán si no caminan rumbo a alguna elección con la marca de un partido o una alianza de partidos que después movilice y entusiasme votantes. ¿A cuántos movilizan o llevan a las urnas los que fueron ayer al World Trade Center?

Porque sí, bien preguntó Rafa, ¿quién va a cargar la cal?

PERIÓDICO	PÁGINA	FECHA	SECCIÓN
MILENIO	2	31/01/2023	COLUMNAS Y ARTÍCULOS

RAZONES Y PASIONES

ELISA ALANÍS

@elisaalanis
Facebook: Elisa-Alanís-Zurutuza

García Luna es un pillo

Jurídicamente no sabemos, aún, si Genaro García Luna es un criminal. Lo que sí, por lo vivido e investigado, es un bribón.

Hay quienes lo defendieron y lo defenderán. Algunos de buena fe. No dudo que sigan creyendo en él. Otros porque repartió mucho dinero.

Estamos quienes, desde hace años, advertimos en público y en privado que el *superpolicía* de Fox y Calderón es un pillo de siete suelas.

Veremos si, además, se comprueba que es un delincuente que traicionó a México y a Estados Unidos.

Esto último depende de lo que en unas semanas resuelvan 12 ciudadanos norteamericanos que conforman el jurado del proceso que se está llevando a cabo en Nueva York.

Ese juicio abarca una temporalidad específica y ciertos delitos, como el de conspirar para traficar cocaína. Por lo mismo, hay historias que no se analizarán ni se expondrán ahí.

Por ejemplo, no se hablará de los bienes que, increíblemente, adquirió en los 90. Ya desde jovencito andaba en esas.

Tampoco de los movimientos que hizo después de 2012 y su relación con políticos de ayer y hoy.

O de los ataques a la libertad de expresión que cometió, ya en la cima del poder, al "retener" a compañeros de TVC.

O de las torturas que sufrieron personas a quienes señaló de formar parte de bandas de secuestradores y que hoy están libres y absueltas, luego de permanecer años en la cárcel.

O del famoso montaje mediático y judicial del caso Cassez-Vallarta.

Los abusos están a la vista. Los delitos están por contarse.

Aquí entre nos

Dos apuntes, por lo pronto, de lo que sucede en NY:

1. Siempre está la posibilidad que García Luna gane la batalla en relación a los sobornos del *narco*, porque con que un solo miembro del jurado, de los 12, tenga la menor duda, no será declarado culpable. Allá no hay mayoría que valga; la condena debe ser unánime.

2. Uno de los asuntos que la defensa de García Luna aprovechará al máximo es la presencia de testigos que buscan reducir penas. La estrategia es desacreditarlos. Ayer lo lograron con Nava Valencia.

Pero es importante revisar con lupa el testimonio de Sergio Villarreal Barragán, *El Grande*. Este personaje ya está libre, ya colaboró con las autoridades en otro momento, ya cumplió su sentencia. Hace ocho días detalló la forma en que García Luna habría recibido millones por parte del cártel de Sinaloa. *El Grande* tiene más que perder si miente. Si no es verdad lo que dijo, puede ser acusado de perjurio y regresar a prisión.

PERIÓDICO	PÁGINA	FECHA	SECCIÓN
MILENIO	10	31/01/2023	COLUMNAS Y ARTÍCULOS

LOS DERECHOS HOY

ARTURO ZALDÍVAR

Florence: 10 años después

La madrugada del 8 de diciembre de 2005 agentes de la entonces Agencia Federal de Investigación liberaron a tres supuestas víctimas de secuestro en un rancho situado en la carretera federal a Cuernavaca. En vivo y en cadena nacional, la sociedad mexicana presenció la detención de Florence Cassez, una ciudadana francesa, quien fue interrogada, tachada de secuestradora y señalada como integrante de un grupo delictivo. Los principales noticieros del país anunciaron "un duro golpe contra la industria del secuestro". Un par de meses después, sin embargo, altos mandos de la policía y de la entonces PGR reconocieron públicamente que todo fue un montaje. Una escenificación ajena a la realidad.

A Florence le impusieron 60 años de prisión.

Cuando el caso llegó a la Suprema Corte tenía ya una trascendencia social, política y jurídica sin precedente. Pocos casos judiciales habían recibido tanta atención a nivel nacional e internacional. Existía, además, una fuerte opinión pública que condenaba a Florence Cassez y exigía confirmar su sentencia. Opinión que estaba profundamente influenciada por las propias autoridades y ciertos medios de comunicación.

Al estudiar el expediente, advertí que el montaje al que fue sometida Florence corrompió todo el proceso penal y generó una violación irreparable a sus derechos humanos. Florence no tuvo acceso a la protección consular, no se le puso a disposición del Ministerio Público de inmediato, y no se respetó su derecho a la presunción de inocencia, pues en todo momento fue tratada como una secuestradora. Por ello, propuse a mis compañeros ministros su liberación inmediata. El 23 de enero de 2013, esa decisión se hizo realidad.

El caso Cassez es uno de los asuntos más mediáticos y conocidos de la Corte en las últimas décadas. Algunos lo han llamado "el juicio del siglo", Netflix produjo una serie documental sobre el caso y Jorge Volpi escribió una novela basada en lo sucedido que recibió el premio Alfaguara 2018. Pero más allá de su notoriedad pública, el caso es uno de los mayores legados de la Corte para nuestro sistema de justicia penal.

Hace diez años, el debido proceso era un vocablo ajeno al lenguaje de los jueces y abogados. Las violaciones al debido proceso rara vez se planteaban y prácticamente nunca tenían consecuencias. Con la liberación inmediata de Florence, la Corte no sólo introdujo el debido proceso a nuestra cultura jurídica, sino que lo dotó de toda su fuerza y eficacia como un derecho constitucional exigible cuya violación tiene consecuencias.

Pero además, la Corte envió un mensaje rotundo a todas las autoridades mexicanas: que ninguna condena penal será válida si no se respetan las garantías y derechos de los acusados. Que la tortura y la fabricación de culpables nunca es admisible. Que el debido proceso importa, y mucho. Que el combate a la delincuencia no se puede lograr a cualquier costo; mucho menos a costa de los derechos humanos.

A partir de este caso la Corte asumió un compromiso profundo con los fines de la reforma penal de 2008. Entendió que era posible construir un sistema penal más justo y humano. Libre de las viejas prácticas del pasado. En el que las garantías penales no sean letra muerta. En el que todas las personas reciban un trato digno y cuenten con una defensa adecuada. Un sistema que enfrente el delito y la impunidad con las armas del derecho y de la democracia.

Así, en los años siguientes la Corte desarrolló extensamente los derechos a la presunción de inocencia, defensa adecuada, debido proceso, puesta a disposición inmediata, prohibición de tortura, no autoincriminación y los derechos de las víctimas, entre muchos otros que, si bien no han permeado del todo en la impartición de justicia de nuestro país, hoy dan vida a un nuevo paradigma que resulta obligatorio y exigible a todas las autoridades.

El caso Cassez marcó un antes y un después en la justicia mexicana. Se trata de un caso que, además, puso a prueba la independencia y fortaleza del Poder Judicial Federal como nunca, ante la presión inédita del Gobierno del entonces Presidente Felipe Calderón. Con todo, gracias a la determinación y entereza de sus integrantes, la Corte mostró que en México existe una justicia constitucional autónoma, dispuesta a defender los derechos de todas las personas frente al abuso del poder y ante presiones de cualquier tipo.

En última instancia, Cassez es un testimonio de que los cambios son posibles. Contra todo pronóstico, una justicia penal más digna y humana es posible, si tan sólo nos atrevemos a empezar.

PERIÓDICO	PÁGINA	FECHA	SECCIÓN
MILENIO	3	31/01/2023	COLUMNAS Y ARTÍCULOS

RECUENTO DE LOS DAÑOS

ALEJANDRO DOMÍNGUEZ

@AlexDominguezB

¿Sabotaje al Metro?

Personal del Metro de Ciudad de México me hizo llegar información de lo ocurrido en la Línea 3 el 7 de enero, cuando chocaron dos trenes dejando una mujer muerta y más de 100 heridos y que la fiscalía capitalina atribuye al corte doloso de cables que afectó la señalización ese sábado y la falta de pericia del conductor, actualmente acusado de homicidio imprudencial.

Como les tienen prohibido hablar, en el anonimato explican la serie de eventos de aquella mañana de sábado, que consideran no son simple casualidad.

En su relato confirman que los cables fueron cortados, pero aseguran que se supo desde el viernes. Muy probablemente, me dicen, se trató de personas ajenas al Metro que buscaban robárselos. Dudan que el mismo viernes se los hayan llevado, por lo que creen que los debieron sacar la madrugada del sábado.

Les extraña que nadie haya reportado la falla en la señalización que desde el viernes se generó por el corte de cables y que no se tomaran medidas para reducir los riesgos en la operación y evitar una tragedia como la que se generó.

De acuerdo con el protocolo establecido, el regulador del Metro debió haber mandado a un inspector a la estación Potrero para avisarle a cada conductor qué señales eran las que estaban fallando.

> Extraña que nadie haya reportado la falla en la señalización

A los conductores solo les dijeron "que estaba establecida la marcha de seguridad porque había una falsa ocupación".

Sumado a la falla de las señales, uno de los trenes, el número 23, venía bloqueándose en todo el trayecto. Es decir, se venía frenando. Pero, según narran los trabajadores, no se alertó de esta falla al tren número 24.

El impacto se originó cuando el tren número 23 estaba frenado dentro del túnel. Cuentan que no solo se frenó sino que se apagó, algo que es poco común. El tren 24 entró al túnel, que además tiene deficiencia de iluminación. Detallan que el conductor sí activó el frenado de urgencia, pero, misteriosamente, el vagón delantero se zafó e impactó.

El relato evidencia una serie de "hechos atípicos", como diría el gobierno capitalino, que en resumen son: el corte y robo del cable, la falla de señales, la falta de inspector, un regulador distraído, un tren que se va frenando, se apaga y se queda sin luz, un túnel a oscuras y un tren que al aplicar el freno de emergencia desprende el vagón delantero provocando el impacto.

La fiscalía debe seguir investigando, pues con todos estos elementos la responsabilidad de lo ocurrido no solo debe recaer en quien cortó los cables y en el conductor del tren que chocó.

PERIÓDICO	PÁGINA	FECHA	SECCIÓN
MILENIO	3	31/01/2023	COLUMNAS Y ARTÍCULOS

DÍA CON DÍA

HÉCTOR AGUILAR CAMÍN

hector.aguilarcamin@milenio.com

En riesgo la credencial de elector

La ley electoral propuesta por el gobierno para jibarizar al INE, incluye la desaparición de tres tipos de funcionarios claves que se irán junto con las 300 juntas distritales.

Son los vocales distritales de Capacitación Electoral, de Organización Electoral y de Registro de Electores.

Estos últimos, los vocales distritales del Registro de Electores, son los personajes que manejan el padrón y gestionan y entregan la credencial de elector, un bien público de uso cotidiano para los mexicanos, el único documento de identidad disponible en el país para ciudadanos mayores de 18 años.

Los vocales distritales del Registro de Electores son los que manejan los Módulos de Atención Ciudadana, a los que los ciudadanos acuden a obtener o renovar "la" Ine, su credencial de elector, su insustituible, infalsificable y cotidiano documento de identidad.

La ley electoral propuesta, por aprobarse en estos días, desaparece a los funcionarios que se encargan de atender esos módulos, así como los espacios físicos, las oficinas del INE, donde esos módulos están instalados.

> La 4T se mete ahora con un bien público creado y mantenido por el INE

La nueva ley propuesta pide al INE instalarlos en oficinas públicas, escuelas, correos, hospitales, dependencias de gobierno, volviendo a los módulos anexos administrativos de la oficina pública que les dé albergue, si se los da.

Hoy por hoy, los módulos autónomos del INE atienden diariamente en todo el país a 120 mil personas que acuden a ellos para inscribirse en el padrón, obtener su credencial de elector o renovarla.

Funcionan con notable diligencia, libres de colas, de coyotes, de mordidas y de arbitrariedades burocráticas.

Parecen por ello blancos irresistibles para esa especialidad de la llamada 4T que consiste en destruir lo que funciona y cambiarlo por algo que no funciona: El destruido Nuevo Aeropuerto Internacional de México por el AIFA, el Seguro Popular por el Insabi, la aceptable distribución de medicinas por la pésima distribución de medicinas.

La llamada 4T se mete ahora con un bien público creado y mantenido por el INE: la credencial de elector.

No sabemos qué engendro, cuál AIFA, cuál Insabi, cuál Tren Maya saldrá de este ataque a la credencial de elector.

Sabemos sólo que el resultado será peor.

PERIÓDICO	PÁGINA	FECHA	SECCIÓN
EL FINANCIERO	32	31/01/2023	COLUMNAS Y ARTÍCULOS

Todos contra AMLO

ESTRICTAMENTE PERSONAL

Raymundo Riva Palacio

Opine usted:
rrivapalacio@ejecentral.com

@rivapa

Un colectivo amplio, con diferentes orígenes y que en el pasado lucharon desde diferentes trincheras, que trabajó por meses para elaborar un diagnóstico nacional que permita encontrar una fórmula para derrotar al presidente Andrés Manuel López Obrador en las urnas, se presentó ayer en sociedad. Es cierto que López Obrador no estará formalmente en la boleta presidencial en 2024, pero es igualmente cierto que ninguna candidata o candidato de Morena tendrá ninguna posibilidad de lograr nada en las urnas si el Presidente no está ahí para acompañar, movilizar y llamar a la acción. Del futuro de López Obrador depende la suerte de quien abandere Morena y el proyecto presidencial.

Hasta ahora, López Obrador ha navegado sin una oposición que aproveche sus errores y sandeces recurrentes para quitarle fuerza. Su silencio, causado por la inhibición y el miedo al poder arbitrario y utilizar sus abusos del pasado o inventar causas penales para desincentivar cualquier acción política en su contra, ha permitido al mandatario ir destruyendo al país en términos de valor nacional, andamiaje institucional y libertades. La oposición no frenó su carrera hacia el despeñadero de la nación, y ahora quiere enfrentarlo en las urnas con una alianza cuyo destino aún es incierto.

Ese es un camino, aunque cupular y sin arraigo en las bases militantes de los partidos que la conforman. Como una vía, es insuficiente. Ahora surgió el llamado Colectivo por México que ayer presentó un manifiesto llamado *Un punto de partida*, que pretende galvanizar a la sociedad civil, no sólo la política, y persuadirla a impedir, con su voto, la continuidad del rumbo establecido por López Obrador. No excluye a la alianza Va por México, y puede complementarla. O puede galvanizar lo que la unión de los liderazgos de la oposición no puede, legitimidad, y generar confianza entre sectores indecisos sobre qué trinchera respaldar. La relevancia de este colectivo y los temores que genera se mide en los ataques que le lanzaron los incondicionales de López Obrador.

Colectivo por México pretende galvanizar a la sociedad civil, no sólo la política, y persuadirla a impedir

... con su voto, la continuidad del rumbo establecido por el presidente López Obrador

El Colectivo por México recuerda a Convergencia Democrática, creado en la Ciudad de México en 1981 por exiliados uruguayos de diferentes orientaciones políticas, con el propósito de denunciar a la dictadura y emprender una acción para acabarla. El éxito que tuvo al poner los políticos uruguayos los intereses del país por encima de los particulares, animó a luchar contra los regímenes autoritarios en otras naciones. Siete años después, con el trabajo político de los partidos en Chile con la sociedad, ganaron el plebiscito que pavimentó el final de la dictadura de Augusto Pinochet.

En México, tras dejar el PRI, Manuel Camacho fue un promotor incansable de un movimiento similar que acabara con la hegemonía de ese partido. El carácter mercantilista de la clase política lo saboteó, pero fue la ciudadanía la que le dio la primera victoria de la alternancia a Vicente Fox y, casi dos décadas después, castigó a los partidos políticos y se la dio a López

Obrador. Fox decepcionó por no hacer un cambio de régimen; López Obrador ha decepcionado a un amplio sector de la población porque su cambio de régimen maoista destruyó todo lo que se hizo en el pasado para construir sobre sus cenizas. Pero el México de hoy no es la China de entonces, ni la fuerza militar del dictador Mao es análoga con las condiciones objetivas que enfrenta López Obrador, cuya corta visión y limitaciones estratégicas no han construido sobre las ruinas que ha dejado.

El diagnóstico elaborado en el documento *En punto de partida*, lo señala: la economía derrumbada, mientras que las políticas de inversión y las cuentas públicas, así como los programas de gobierno, son un desastre; el combate a la pobreza está en retroceso; la inseguridad tiene al país en el umbral de un Estado ingobernable, con fuertes temores de que el crimen organizado se meta en los procesos electorales y las estructuras del poder público. Y ante el derrumbamiento del edificio mexicano, señala, la carencia de expectativas y la polarización artificial y estéril, que alimenta la concentración del poder con autoritarismo y discrecionalidad.

El título del manifiesto del Colectivo por México no es sólo como premisa de su diagnóstico nacional –este país está sobrediagnosticado–, sino porque tiene la intención de ir ganando conciencias y compromisos para enfrentar políticamente a López Obrador. Hay opositores abiertos al Presidente entre los fundadores de este grupo, algunos que caminaron junto con él y son fuertes detractores, como Porfirio Muñoz Ledo, pero otros, en particular uno, Cuauhtémoc Cárdenas, que representa la izquierda progresista, ha venido desencantándose de quien por largo tiempo promovió y encumbró.

Cárdenas y Muñoz Ledo, junto con unas decenas de políticos, provocaron la implosión del PRI en 1987, cuando comenzó el declive del partido y la emergencia de una izquierda parlamentaria que llevó a López Obrador a la Presidencia tres décadas después, que ha terminado en una izquierda autoritaria. Hoy están en un grupo donde la ideología ha sido puesta de lado frente a los problemas nacionales. Junto con ellos hay excandidatos presidenciales, como Patricia Mercado, que viene de la izquierda, y Francisco Labastida, del PRI. Están políticos que en algún momento caminaron junto con el Presidente, como Dante Delgado, o empresarios como Carlos Salazar, que pensó que como presidente del Consejo Coordinador Empresarial podría ayudar al Presidente a construir un México mejor.

Hay dos ideas macro en el manifiesto y su llamado a la acción. Una es la defensa de la democracia, que parece algo tan abstracto, hasta que se entiende que, de lo que se trata, en el fondo, es de un sistema de organización social, no sólo electoral, sino de respeto a las decisiones individuales sobre la vida privada y la pública, a las libertades, con leyes iguales para todos, y de contrapesos al poder para evitar que aplaste. Otra es el reconocimiento de que los partidos olvidaron, en su proceso de fortalecimiento, a la ciudadanía. "Por ahí debemos empezar", concluyen el manifiesto, en el punto de partida de lo que será una nueva oposición.

PERIÓDICO	PÁGINA	FECHA	SECCIÓN
EL FINANCIERO	27	31/01/2023	COLUMNAS Y ARTÍCULOS

Prioridad, salvar al Metro

DESDE SAN LÁZARO

Alejo Sánchez Cano

Opine usted: opinion@elfinanciero.com.mx

Más allá de las implicaciones políticas, sociales y legales que pudiera tener la falta de mantenimiento mayor al Metro de la CDMX, es vital canalizar los recursos presupuestales suficientes para rehabilitarlo totalmente, ya que está en juego la vida de los usuarios.

Desde su inauguración en 1969 hasta el día de hoy, el Sistema de Transporte Colectivo (STC) cuenta con 12 líneas con una longitud de red de 269.52 km y 195 estaciones (115 subterráneas, 55 superficiales y 25 elevadas).

En la actualidad están fuera de servicio parcialmente la línea 1 y la 12.

Llama la atención que a lo largo de la historia del Metro se han registrado 6 percances de gran dimensión en sus instalaciones: el primero de ellos ocurrió el 20 de octubre de 1975 en la estación Viaducto de la Línea 2, dejando 31 muertos y 70 heridos.

El segundo accidente ocurrió el 4 de mayo de 2015 en la estación Oceanía de la Línea 5. El percance dejó un saldo de 12 personas heridas y 1 muerto.

Los trabajadores del Metro hacen milagros todos los días para que funcione en condiciones razonables de operación y seguridad.

El tercero sucedió el 10 de marzo de 2020 en la estación Tacubaya de la Línea 1, con un muerto y 41 heridos.

El cuarto accidente fue el 6 de enero de 2021, en las oficinas del Metro ubicadas en la calle de Delicias 67. Murió una persona, hubo 31 lesionados, así como la suspensión de las líneas 1, 2, 3, 4, 5 y 6.

El quinto percance ocurrió el 3 de mayo de 2021 en la estación Olivos de la Línea 12 y al momento hay 25 muertos y por lo menos 79 heridos.

El sexto y más reciente percance ocurrió el 7 de enero de este año entre las estaciones Potrero y La Raza de la Línea 3, dejando un muerto y 57 lesionados, cuatro de ellos prensados.

Como se aprecia, desde 1975 hasta 2015, es decir, en 40 años no ocurrió ningún percance fatal, sin embargo, ya en la administración de Claudia Sheinbaum, han sido cuatro accidentes fatales.

Decir que la jefa de Gobierno de la CDMX es culpable por ello, es una verdad a medias, porque desde 1997 se dejó de invertir en mantenimiento mayor y compra de equipos y refacciones.

En las administraciones de gobiernos procedentes de la izquierda, PRD y Morena, con Cuauhtémoc Cárdenas, Rosario Robles, Andrés Manuel López Obrador, Alejandro Encinas, Marcelo Ebrard, Miguel Ángel Mancera y ahora Claudia, se dejó de dar el mantenimiento mayor adecuado al Metro; claro, con su matices, ya que mientras con Ebrard se construyó la Línea 12, con AMLO, Encinas, Mancera y Sheinbaum decreció el presupuesto para el Metro en números reales.

Un sistema de transporte vetusto que mueve en promedio al día a 4 millones de pasajeros, debe tener un presupuesto creciente, en virtud de que a medida que se supera la vida útil y funcional de todo el intrincado sistema que hace posible su operación, requiere más y más recursos, tanto para la rehabilitación, como la adquisición de nuevos equipos, amén de darle la capacitación adecuada a los trabajadores de mantenimiento del Metro.

Hay que decirlo con todas sus letras; los trabajadores del Metro, en especial los encargados del mantenimiento, hacen milagros todos los días para que funcione en condiciones razonables de operación y seguridad, aunque esto último ya no es posible ante la falta de refacciones y equipos nuevos.

Lejos de irse por la fácil al atribuirle los percances a acciones de sabotaje y por ello justificar la presencia de 6 mil elementos de la Guardia Nacional, deben canalizar de inmediato las partidas extraordinarias presupuestales para revertir el daño ocasionado, principalmente por el uso y el paso del tiempo.

Ante una austeridad franciscana impulsada por el presidente López Obrador en aras de fondear sus tres obras insignia y los programas de bienestar social con tintes electorales, cercenó a múltiples programas de gobierno y quitó presupuesto a todas las entidades federativas, al tiempo de desaparecer instituciones que apuntaron el desarrollo social de la población, por ello es casi imposible que lleguen los recursos porque no hay, y si los hubiera faltaría la voluntad política.

Por ello, y por darle prioridad a otro tipo de gastos como la revocación de mandato, el juicio a los expresidentes, las marchas en apoyo a AMLO, la propaganda política soterrada para promover la candidatura presidencial de Sheinbaum, amén de impulsar eventos masivos de esparcimiento como los conciertos gratuitos, se dejó de invertir en el Metro y las consecuencias están a la vista.

El argumento que se usa en las mañaneras de que "los anteriores nos dejaron un cochinero", sí aplica en la capital del país y más en el Metro.

PERIÓDICO	PÁGINA	FECHA	SECCIÓN
EXCELSIOR	2	31/01/2023	COLUMNAS Y ARTÍCULOS

El ciudadano, al centro

Puede –y debe– hacerse una valoración crítica de la presentación pública del documento de discusión *Punto de partida. Una nueva visión de país*, elaborado por la organización Mexicolectivo, y en cuya redacción participaron conspicuos personajes como **Cuauhtémoc Cárdenas**, **Francisco Labastida**, **José Narro** y **Diego Valadés**, entre otros.

Tratarla con condescendencia sería menospreciarlos a ellos, así como a la idea de que existe en la sociedad mexicana un pensamiento alternativo al movimiento político que gobierna el país y de que el monolitismo del "pueblo" es un concepto desarrollado para el control.

Acudí al acto en el World Trade Center para no tener que depender de la crónica y los comentarios de otros sobre este primer esfuerzo serio de organización y aglutinamiento de un sector de la sociedad civil que no está de acuerdo con el rumbo que lleva el país y no comparte la narrativa del presidente **López Obrador**.

Los convocantes dicen buscar "algo nuevo y diferente", pero lo que vi, lamentablemente, fueron muchos rostros conocidos. A varios no se les debe regatear méritos en cuanto a experiencia en materias específicas –como educación y salud–, pero me hubiera gustado ver una mayor participación de jóvenes.

La edad promedio de los asistentes fácilmente rebasaba los cincuenta años, si no es que un poco más. Es verdad que el oficialismo adolece de lo mismo –nada más hay que ver el gabinete presidencial–, pero uno esperaría que la alternativa se nutriera de visiones más frescas o, al menos, que tuviera algo concreto que decir a los jóvenes, más allá de lugares comunes sobre la importancia del Estado de derecho y la democracia.

También fue desconcertante que el acto consistiera en una serie de propuestas inconexas. No hubo ayer un gran hilo conductor y la audiencia, formada por entusiastas de esta causa, a ratos parecía aburrirse mucho.

Dicho todo eso, celebro que algo esté germinando en el desierto de la oposición. El esfuerzo para dar forma a un conjunto de ideas que rompa con el dogmatismo oficialista –cuyos adherentes nada se cuestionan– puede ser el principio de "una nueva visión de país", como propone el colectivo.

Para ser justo, aunque fueron pocos, sí hubo momentos electrizantes ayer a mediodía, que prendieron a los asistentes y me dieron razones para escribir esta columna. El llamado de **Valadés** a procurar un México "libre de miedo, incertidumbre, violencia y corrupción" arrancó aplausos, igual que el buen cierre de su discurso: "Estamos a las puertas de la esperanza. Ahora hay que abrirlas y pasar por ellas".

José Narro, exsecretario de Salud y exrector de la UNAM –viejo lobo de mar en las lides políticas– también generó algarabía al sostener que "es mejor tener un país con un coro de voces disonantes, que uno con una sola voz". E igual lo hizo **Lourdes Morales Canales**, de la Red de Rendición de Cuentas, al fustigar "la campaña permanente para suplantar la verdad" y "el uso de las emociones para desplazar a la razón".

En el balance, el acto no fue el jonrón que muchos esperaban, pero tampoco un ponche. Quizá fue el primer strike de un bateador que tiene potencial para conectar la bola. Si hace las cosas bien, para junio, cuando se espera que este movimiento entregue las conclusiones de sus foros regionales y temáticos, podremos ver cómo se embasa.

En todo caso, esto es mucho más de lo que han hecho las dirigencias nacionales de los partidos, actualmente enfrascadas en los métodos de selección de candidatos, que seguramente estarán protagonizados por aspirantes que no pintan en las encuestas.

La apuesta de Mexicolectivo de volver a poner al ciudadano en el centro de la discusión pública es el camino a seguir. Ésa fue la ruta que permitió, en los años 90, trascender pacíficamente al régimen de partido hegemónico y construir las instituciones que hoy son asediadas por un gobierno que busca cancelar aquellos logros para perpetuarse en el poder. La defensa de la democracia –que hace posible que la ciudadanía elija al partido de su preferencia y despida a aquel que lo está haciendo mal– es la tarea urgente que puede guiar este esfuerzo.

PERIÓDICO	PÁGINA	FECHA	SECCIÓN
EXCELSIOR	9	31/01/2023	COLUMNAS Y ARTÍCULOS

Juegos de poder

Leo Zuckermann
leo@opinar.com.mx

Algunas cosas que no me gustan de nuestra Constitución

• Quisiera destacar algunos aspectos que, en lo personal, no me gustan.

Mañana comienza febrero y viene el puente vacacional celebratorio de un aniversario más de la Constitución de 1917. Se trata de una de las más antiguas del planeta, la décima, según encuentro en un ranking internacional. Desde luego que existen motivos para festejar a nuestra Carta Magna. También es cierto, sin embargo, que los mexicanos no hemos sido muy cumplidores que digamos de la Constitución y que la hemos reformado en cientos de ocasiones para acomodar grandes y pequeños cambios. En este artículo quisiera destacar algunos aspectos que, en lo personal, no me gustan de nuestra ley fundamental.

Comienzo con un derecho humano que, para mí, es fundamental: la libertad de expresión. En el artículo sexto constitucional, los mexicanos tenemos el derecho de manifestar nuestras ideas sin ser objeto "de ninguna inquisición judicial o administrativa". Pero la Constitución pone muchas restricciones a este derecho desde el principio. Podemos hablar de lo que se nos pegue la gana siempre y cuando no ataquemos "la moral, la vida privada o los derechos de terceros, provoque algún delito o perturbe el orden público". Se trata de una aberración porque las autoridades pueden acabar restringiendo nuestra libertad de expresión por considerar que ofendimos la moral (vaya usted a saber qué significa esto), perturbamos el orden público o afectamos la vida privada de un ciudadano.

El artículo sexto otorga, al mismo tiempo, "el derecho de réplica" que, supuestamente, debe estar regulado por una ley secundaria. Afortunadamente, hasta hoy, no existe dicha legislación porque todos los intentos legislativos en esta materia han tenido el afán de proteger a la clase política en detrimento de los medios de comunicación.

Más aún, la Constitución ordena que la difusión de información debe ser "imparcial, objetiva, oportuna y veraz del acontecer nacional e internacional". Suena bien. El órgano encargado de esta tarea es el Instituto Federal de Telecomunicaciones, que en varias ocasiones ha tratado de regular el derecho de las audiencias con una serie de lineamientos que, en la práctica, pondría en peligro la libertad de expresión. Cualquier ciudadano podía demandar a los medios por una información que, a su juicio, no había sido veraz u oportuna, lo cual abría la puerta a miles de demandas frívolas que acabarían ahorcando económicamente a los concesionarios de radio y televisión.

Otro artículo constitucional que restringe la libertad de expresión es el 41. Ninguna persona física o moral puede "contratar propaganda en radio y televisión dirigida a influir en las preferencias electorales de los ciudadanos, ni a favor o en contra de partidos políticos o de candidatos a cargos de elección popular". Bonita la democracia que tenemos, donde los ciudadanos no tenemos la misma libertad de expresión que los políticos: sólo ellos pueden hablar de política en spots.

> Otro esperpento constitucional está en el mismo artículo 41. Se trata de la fórmula de repartición del dinero público a los partidos.

Otro esperpento constitucional está en el mismo artículo 41. Se trata de la fórmula de repartición del dinero público a los partidos. Es una chulada. Los partidos, a través de sus legisladores, pusieron en la Constitución que el financiamiento se fija anualmente de acuerdo a una medida que se multiplica por el número de ciudadanos inscritos en el padrón electoral. Esto ha hecho que, en la práctica, cada año reciban más y más dinero.

Y, claro, cuando hay elecciones federales, reciben un 50% más de lo que obtienen en años cuando no hay procesos electorales. Súmese que los spots de radio y televisión, a partir de 2007, son gratis para ellos. Ningún ciudadano puede impugnar esta fórmula porque está escrita en piedra en la ley fundamental del país. Ya quisiera yo, y seguramente usted, que en la Carta Magna estuvieran definidos nuestros ingresos, ordenando un monto generoso, un aumento sustancial cada año y, además, la provisión gratuita de nuestro principal gasto.

Otra cosa que no me gusta de nuestra Constitución es que está llena de derechos que son más aspiraciones que realidad. Se trata de un largo catálogo de cosas muy bonitas que ojalá tuviéramos, pero que no tenemos porque no hay dinero ni voluntad de las autoridades de hacerlas realidad.

Ahí está, por ejemplo, el derecho de toda víctima de un delito o de violaciones a derechos humanos de recibir atención y asistencia hasta su recuperación, además de la reparación del daño de manera proporcional a la gravedad y afectación de su proyecto de vida. Gran disposición que no sucede en la realidad. Como tampoco la gran mayoría de los mexicanos goza, a pesar de tener ese derecho, de una educación y salud públicas de calidad, una vivienda digna y decorosa, un medio ambiente sano o un trabajo bien remunerado. Son derechos constitucionales de paja.

Twitter: @leozuckermann

Café político

José Fonseca
jose.fonseca@eleconomista.mx

Desmoralización, la kriptonita para opositores

Francia estaba derrotada antes de que *Wehrmacht* nazi ocupara París en 1940, pues las élites francesas, gracias a sistemática e implacable campaña, desde el principio de la guerra estaban seguras que su resistencia sería inútil.

Sometida la oposición a bien ganado desprestigio por escándalos de corrupción, han sido arrinconados por el oficialismo y bien explotados prejuicios mediáticos y apenas empiezan a organizarse, unos en la alianza opositora, otros en el "apartidista" Colectivo por México.

A los críticos díganles que la política no es para los ángeles, apuntó al sofocón que le dieron a palacio en junio de 2021. Tengan presente que hace décadas que las oposiciones no enfrentaban un ejercicio tan cínico y despiadado del poder. Sería improductivo enredarse con idealismos. Letal, como la kriptonita para Superman.

Sucesión 1976, a propósito de destapes

Así como hoy, en septiembre de 1976, todas las fuerzas políticas, económicas y sociales de la República estaban pendientes del destape del candidato presidencial del PRI, entonces era el dedazo, como ahora es la gran encuesta.

La mayoría de los políticos "sabían" el nombre del ungido y la noche del Grito, en Palacio Nacional, todos buscaban a **Mario Moya Palencia**, secretario de Gobernación, y el de Hacienda, **José López Portillo** estaba casi solo.

El 22 de septiembre de 1976, **Fidel Velázquez** respaldó la candidatura de López Portillo y pese a la sorpresa, nadie objetó. A nadie se le ocurrió convocar a la unidad, todo estaba bajo control. Culpas son del tiempo, no de España, dice un viejo refrán.

Edomex: ¿qué rol juega Dante Delgado?

Es innegable que la estructura priista en el Estado de México enfrenta todos los recursos políticos y económicos del Gobierno de la República, como lo reflejan algunas encuestas que dan ventaja a la candidata oficial, la profesora **Delfina Gómez**.

Pero también llama la atención que la ventaja de la profesora Gómez sobre la priista **Alejandra del Moral** sea sólo de ocho puntos, hasta que uno se encuentra con el nombre **Juan Zepeda**, aspirante de Movimiento Ciudadano.

Es posible que a pocas semanas de la elección, Movimiento Ciudadano decida que Zepeda decline y gane la alianza opositora; pero también es posible que al no declinar, Zepeda facilite el triunfo de Morena. ¿Ensayo para junio del 24?

Notas en remolino

Según el oficialismo y muchos fanáticos del debe ser, la agrupación de Colectivo por México la integran puros cartuchos quemados. Quizá, pero, si así fuera, ¿Por qué le echan encima la maquinaria propagandística oficial?... Tendrá la ministra presidenta de la Suprema Corte de Justicia, **Norma Piña,** que usar toda su capacidad para convocar a los otros ministros para enfocar más políticamente el reto de atender las impugnaciones al "plan b" electorero del Ejecutivo federal... Sería bueno que la dupla **Jorge Alcocer-Hugo López-Gatell** nos informara cuándo se reanudan las semanas nacionales de vacunación que fueron ejemplo internacional. ¿O también las quitaron para ahorrar?... A veces quisiéramos que nuestros gobernantes repitieran esta reflexión del gran productor de cine **Samuel Goldwyn**: "Esta mañana tuve una idea monumental, pero no me gustó" ...

El privilegio de opinar

Manuel ® Ajenjo
elprivilegiodeopinar@eleconomista.mx

Colectivo por México y su Punto de Partida

Ayer, lunes, en el Polyforum Cultural Siqueiros, fue presentado por el Colectivo por México, un documento titulado Punto de Partida —mismo título que una revista de la UNAM y un programa de televisión que condujo **Denise Maerker**—. ¿Quiénes forman el Colectivo por México, cuál es el contenido del documento y con qué objetivo fue dado a conocer?

El Colectivo por México está encabezado por los excandidatos a la Presidencia de la República, **Cuauhtémoc Cárdenas** y **Francisco Labastida**; por los exrectores de la Universidad Autónoma de México, **José Narro** y **Francisco Barnés**; por el exdirector del Instituto de Investigaciones Jurídicas de la UNAM, **Diego Valadés**; por la exsecretaria de Desarrollo Social de la Ciudad de México, **Clara Jusidman**; por el primer presidente del IFE —hoy INE—, **José Woldenberg**; y por el empresario **Carlos Salazar**, entre otras personalidades hasta sumar veinticinco. El documento, resultado de varios meses de reuniones de trabajo entre personalidades de diversos ámbitos, consta de 50 cuartillas y tiene como objetivo ser "el punto de partida para la construcción de una nueva visión de país" y recomponer lo que los autores del escrito califican como "un Estado omiso, autoritario y militarista". Es una reflexión y un diagnóstico, concebido para sentar y definir las bases como un posible plan de acción para cualquier aspirante a la Presidencia en el 2024.

Un botón de muestra sobre la argumentación del documento precitado: "México es una proeza mayor que las personas desaparecidas, desplazadas o en condiciones de migración y que no encuentran justicia, respuesta ni apoyo; mayor que las comunidades inmersas en territorios y economías bajo el control del crimen organizado, que son objeto de abuso y despojo, robo violación y subordinación, cobro de piso y extorsión: mayor que los que esperan la dadiva existencial o de las remesas. Superior que las y los doctores, enfermeros y personal médico sobreexplotados, sobreexpuestos y sobreestigmatizados; que las y los niños y adolescentes que pierden aprendizaje y se ven obligados a abandonar la escuela; mayor que las y los policías, periodistas y activistas que sufren estigmatización, atentados, homicidios; que las fuerzas armadas maltratadas y desnaturalizadas. Mayor que las y los servidores públicos bajo asecho y en desecho; que los emprendedores en la incertidumbre y que los miles de personas sujetas a prisión preventiva oficiosa sin justificación clara, desposeídas de justicia pronta y expedita. Mayor, claro, que los pueblos originarios históricamente discriminados y despojados de sus tierras, cultura, lenguas y recursos; y mayor que la misma dignidad y prestigio nacionales puestos en duda en el ámbito internacional".

Aunque la redacción es un auténtico camello: un caballo diseñado por un comité, el espíritu del contenido publicado en Punto de Partida, es irrebatible como dictamen del estado de cosas en el que vivimos. Es un diagnóstico sin prescripción, relativamente fácil de detectar y escribir, pero que para llevarse a cabo necesita una auténtica —y por ende difícil— renovación en la conciencia de políticos, empresarios y fuerzas vivas. De otra manera el tal Punto de Partida pasará al panteón de las buenas intenciones retóricas.

Apostilla

No comprendo por qué una empresa como Enterline Solution, pone a disposición de sus clientes un e-mail para manifestar una queja por un mal servicio, si a ésta no le hacen caso. Eso me sucedió cuando me quejé de una empleada con la que anteriormente tuve una discusión y que, posteriormente, se negó a darme servicio en sus obsoletas computadoras —únicas en un kilómetro a la redonda de mi estudio—. Al no contestar mi reclamo, doy por hecho que Enterline Solution, considera que su empleada tuvo razón. Ojalá y un ejecutivo de la empresa citada investigue la imagen que su empleada proyecta en los usuarios y de paso modernice sus máquinas.

Punto final

La única verdad absoluta es que por cada taza de arroz, dos de agua.

Sacapuntas

CLAUDIA RUÍZ MASSIEU

CLAUDIA VA POR EL 2024

› Quien anda muy activa con la sociedad civil es la senadora **Claudia Ruíz Massieu**. Visitó Guanajuato para reunirse con el Consejo Estatal Agroalimentario y la CONCAMIN. Conversaron sobre retos y oportunidades para el sector agro en el T-MEC, y de los desafíos políticos y legislativos; dinámica seguirá durante los próximos meses. Va de lleno por el 2024.

ALEJANDRO MURAT

MURAT RECORRE EL PAÍS

› Tampoco se queda atrás el ex gobernador de Oaxaca, **Alejandro Murat Hinojosa**. El fin de semana estuvo en el estado de Sonora como parte de la gira que anunció para recorrer todo el país, con el propósito de escuchar a la sociedad civil y a liderazgos de la corriente que lo acompañará en su carrera por la presidencia de la República el próximo año.

RECIBEN A LAS CORCHOLATAS

IGNACIO MIER

› Cumplió ayer el coordinador de Morena en San Lázaro, **Ignacio Mier**: logró llevar a todas las *corcholatas* presidenciales al recinto legislativo, donde además de ser bien recibidas, fueron escuchadas en sus propuestas y peticiones, como la de la jefa de Gobierno, Claudia Sheinbaum, quien los conminó a que defiendan al gobierno de la Ciudad de México de todas las calumnias que han surgido en torno al Metro.

JESÚS SESMA

SE DIVIDEN LOS VERDES

› Representantes del Partido Verde dividieron sus apoyos de cara a la elección presidencial. La llamada Plataforma Verde, encabezada por el diputado **Javier López Casarín**, ayer salió a expresar su respaldo por Marcelo Ebrard. El diputado local **Jesús Sesma** y **Arturo Escobar** se sumaron al proyecto de **Claudia Sheinbaum**.

CUAUHTÉMOC CÁRDENAS

AUSENCIAS QUE PESAN

› Con las ganas de ver y escuchar al ingeniero **Cuauhtémoc Cárdenas** se quedaron muchos ayer. Se anunció su participación en el lanzamiento del movimiento político Punto de Partida, pero no llegó. Acudieron personajes como **José Narro**, **Francisco Labastida**, **Diego Valadés**, **Josefina Vázquez Mota** y **Dante Delgado**.

ARTICULISTA INVITADO

JUAN LUIS GONZÁLEZ ALCÁNTARA*

Democracia y tribunales constitucionales

La Suprema Corte de Justicia de la Nación tuvo el acierto de publicar las reflexiones de Aharon Barak como juez y presidente de la Corte Suprema de Israel. El pensamiento de Barak lo enmarca atinadamente dentro del marco de la democracia constitucional.

De los más llamativo en el texto, por la trascendencia que los tribunales constitucionales tienen en términos de democracia, es la relación tensión-colaboración entre éstos y las otras ramas del poder público.

Parecería que esa relación es ingrata y deja mal parados a los tribunales constitucionales frente al respaldo democrático que ostentan, sin duda, los otros dos poderes –Legislativo y Ejecutivo–. Si la labor sustantiva de los tribunales es revisar judicialmente la actuación de los otros dos, resulta incómodo para todos. Y, particularmente, desde una perspectiva más política que jurídica. Dice Barak que las reglas de la legalidad que aplican los juzgadores frustran los objetivos políticos de parlamentarios y gobernantes.

En el otro extremo también resultan preocupantes las posiciones de los poderes electivos que desean subyugar y someter la independencia judicial. Es el caso del último paquete de reformas propuestas por un parlamentario de la Knesset –el Parlamento israelita–, Yariv Levin, para trasladar todo el foco de poder al Gobierno cuyos actos quedarían sin la correspondiente supervisión judicial en caso de vulnerar las leyes básicas del Estado de Israel y los derechos de las minorías. Lo anterior, bajo el pretexto trivial de la actuación extralimitada de la Corte Suprema que detiene el "progreso político" del Gobierno.

Una de las medidas del paquete de reformas es la conformación de la comisión que designa o nombra a los jueces y que procura una mayoría partidaria del gobierno en turno para que sea *ad hoc* con éste, bajo el argumento de que representan el sentir de la mayoría popular.

Un síntoma que caracteriza a un país que deja de ser democrático es la deconstrucción –o destrucción– del sistema judicial en aras de incrementar la esfera de influencia de los otros dos poderes bajo argumentos de legitimidad democrática. Cuando la tersura condescendiente de las relaciones entre los tribunales con las otras ramas del poder público sustituye la tensión institucional y democrática de los pesos y contrapesos. En Israel como en México resultan indispensables poderes judiciales fuertes como independientes y es apremiante que todos lo entendemos así, aquí y allá.

Ministro de la Suprema Corte de Justicia de la Nación

PERIÓDICO: EL HERALDO DE MÉXICO | PÁGINA: 6 | FECHA: 31/01/2023 | SECCIÓN: COLUMNAS Y ARTÍCULOS

MISIÓN ESPECIAL

#OPINIÓN

ÉTICA Y VERDAD EN POLÍTICA EXTERIOR

La credibilidad y honorabilidad en política exterior requieren no ocultar o manipular información. Al final la verdad se impone

Como diplomática hablé con honestidad y veracidad, a pesar de que me ocasionó fricciones con los superiores, descalificaciones de quienes querían verme fracasar en mi encomienda, enojo en las contrapartes.

Con ética, ganas el respeto de tus interlocutores, comprensión de los intereses y posiciones de México y la certeza de poder informar a tus superiores y al pueblo de México y sus representantes los límites y resultados de la gestión encomendada. Evitas que te exhiban o desmientan, porque ello afecta la dignidad de México.

La honestidad, la defensa de los intereses con base en la historia de México, el conocimiento del derecho, de las técnicas y el tema de la negociación y la comprensión de los objetivos y límites de la contraparte, son fundamentales. La ambición personal es un obstáculo.

Toda negociación de un acuerdo o tratado es confidencial, a fin de mantener la flexibilidad necesaria a los países para allegarse información, acercar posiciones y alcanzar acuerdos. Una vez concluido, el acuerdo debe ser transparente, porque ello asegura su cumplimiento. El ocultamiento y la manipulación de la información con fines de "politiquería" se revela más temprano que tarde.

El programa quédate en México terminó en fracaso. Es objeto de burla

Es el caso de la negociación del acuerdo sobre **Quédate en México**, entre los secretarios Marcelo Ebrard y Mike Pompeo, sellado aún antes de la toma de posesión del presidente López Obrador.

Se nos presentó a muchos funcionarios y a la opinión pública mexicana como una decisión unilateral de Estados Unidos. Nos opusimos diversos servidores públicos y varias ONG en ambos países, por considerarla contraria al principio de política exterior de protección de los derechos humanos y a los esfuerzos del gobierno entrante para contar con una política migratoria más humana y menos corrupta. **Quédate en México** terminó en fracaso. Hoy es objeto de burla por parte de Trump y sus seguidores. De rechazo y desconfianza de los demócratas. Fortaleció las redes de tráfico ilícito de personas. Propició el abuso a los derechos humanos de los migrantes. Saturó los albergues de nuestras ciudades fronterizas.

Hoy, los flujos migratorios provenientes de otros países que cruzan por México con destino a Estados Unidos y la migración mexicana han crecido exponencialmente.

Nadie sabe quién controla la política migratoria mexicana, si la Secretaría de Gobernación, a la que le corresponde por ley, o la Secretaría de Relaciones Exteriores, que constantemente invade las competencias de otras secretarías y termina por crear más problemas que soluciones.

Me opuse al programa **Quédate en México**. Como embajadora se me ocultó la negociación. Siempre estuve en contra del Acuerdo de Tercer País Seguro. Impedí la negociación que pretendían imponernos los estadounidenses en junio de 2019. Hay testigos en ambos lados. Defendí los intereses de México y los derechos humanos de los migrantes. La verdad termina por imponerse.

MARTHA.BARCENA@ELHERALDODEMEXICO.COM / @MARTHA_BARCENA

PERIÓDICO	PAGINA	FECHA	SECCIÓN
DIARIO ContraRéplica PERIODISMO DE INVESTIGACIÓN	2	31/01/2023	COLUMNAS Y ARTÍCULOS

Tiraditos

REVERSA EN LAS ACUSACIONES CONTRA YASMÍN ESQUIVEL

•En el multicitado caso de la tesis de **Yasmín Esquivel**, esta semana se sumó a las pruebas que tiene el Comité Universitario de Ética de la UNAM la confesión de **Édgar Ulises Báez**; en la que confirma que fue él quien reprodujo algunas ideas del proyecto de la hoy ministra de la Suprema Corte. En ese mismo sentido, la profesora **Martha Rodríguez Ortiz** había ya reconocido que compartió el trabajo de Esquivel Mossa con otros tantos alumnos; por lo que, aunque todavía no hay fecha para que la autora acuda a presentar sus argumentos de defensa, todo apunta a que la institución terminará por declarar que ella fue finalmente la víctima, dando así reversa a las acusaciones de plagio que lanzó el rector **Enrique Graue**.

LUPA AL METROBÚS

•En el Metrobús hace falta que **María del Rosario Castro** ponga lupa al aseo de instalaciones, y es que los supervisores conocidos como 'Midas' suman casi un mes con señalamientos respecto a la labor de Servicios Integrales Retimar S.A. de C.V., compañía que a pesar de recibir un contrato por 11 millones de pesos, ha estado en falta. Según la denuncia enviada al Órgano Interno de Control (OIC), de **Roberto Moreno Urbina**, no todo el personal tiene registro en el seguro social, las plantillas están incompletas, más del 50% de las estaciones no ha tenido aseo profundo en el horario nocturno, no se han brindado los insumos ni uniformes completos, además que tampoco se han colocado los despachadores de papel higiénico, toalla en rollo, ni jabón líquido. Se trata de una problemática que no parece enderezarse y que previo a la queja formal, ya había sido notificada tanto al jefe de la Unidad Departamental de Abastecimiento y Servicios, Antonio Blas, como a la directora de Finanzas, **María Dolores Arellano Sesmas**, por lo que en más de una esfera se espera pronta intervención del secretario de la Contraloría capitalina, **Juan José Serrano**.

PERIÓDICO	PAGINA	FECHA	SECCIÓN
DIARIO ContraRéplica PERIODISMO DE INVESTIGACIÓN	11	31/01/2023	COLUMNAS Y ARTÍCULOS

Línea 13

INICIATIVA CONFLICTIVA

•El Congreso de la Ciudad está por aprobar una reforma a la Ley de Bienestar Animal capitalina y aún no le han tomado la opinión al Gobierno de la Ciudad y con ello corre nuevamente el riesgo de no ser aprobada como ya sucedió una vez. El detalle es que la propuesta considera la posibilidad de sacrificar animales en los centros caninos y felinos, que no fueran reclamados después de un tiempo. Al respecto, la Jefa de Gobierno, **Claudia Sheinbaum** señaló que no conoce la propuesta, "no se de quien sea la propuesta de la ley, no pasó por la Jefatura de Gobierno" y es necesario revisarla, expresó la mandataria durante su habitual conferencia de prensa. Así que parece que la iniciativa que generó un pleito a golpes en el Congreso que se hizo viral, seguirá dando de qué hablar.

ANÁLISIS CONDOMINAL

•El próximo 7 de febrero la Comisión de Vivienda del Congreso de la Ciudad de México realizará en el Salón Heberto Castillo, el foro "Diálogos Ciudadanos: Hacia una Ley de Condominio para la CDMX". El evento organizado por el diputado **Janecarlo Lozano**, tiene por objetivo, generar un diagnóstico del Condominio en la CDMX y construir opiniones sobre los alcances de las propuestas de Ley de Condominio, presentadas ante la Comisión de Vivienda del Legislativo local, para su revisión y posterior dictaminación. Además, el foro pretende conocer a través del diálogo y de las aportaciones de las y los ponentes y especialistas de diferentes sectores, y así allegarse de mayores elementos para construir los dictámenes finales.

FOROS DE INSTRUCCIÓN

•La Comisión de Participación Ciudadana del Congreso de la Ciudad, aprobó un acuerdo para realizar foros de capacitación en materia de Consulta de Presupuesto Participativo 2023-2024 y elección de Comisiones de Participación Comunitaria 2023 en las 16 alcaldías. Al respecto la diputada **Xóchitl Bravo**, explicó que el objetivo de esta capacitación es "dotar de los insumos necesarios a la ciudadanía para que puedan participar activamente en las políticas públicas locales". Los foros se realizarán el 6 de febrero en Cuauhtémoc y Azcapotzalco el próximo lunes 6; en GAM y V. Carranza, el 8; Iztacalco e Iztapalapa, el 10; Miguel Hidalgo y Álvaro Obregón, el 11; Benito Juárez y Coyoacán, el 13; Magdalena Contreras y Cuajimalpa el 15; Tláhuac y Milpa Alta, el 17; y el 18 en Xochimilco y Tlalpan.

Y el Tren Interurbano a Toluca será... ¡Para Claudia Sheinbaum!

TELÉFONO ROJO
JOSÉ UREÑA
joseurena2001@yahoo.com.mx

El Tren Interurbano México-Toluca nació con mala estrella.

Si la construcción es un misterio, a pesar de promesa tras promesa de ponerlo en servicio y entregarlo a la sociedad, su administración es una papa caliente.

Vea usted:

El 19 de julio de 2022 la Secretaría de Infraestructura, Comunicaciones y Transportes (SICT) otorgó el título de asignación al Fondo Nacional de Infraestructura, Fonadin.

Pero ese título de operación y explotación le da la posibilidad "de contratar el apoyo técnico y operativo de terceros, previa autorización de la SICT", y ahí vienen las alternativas.

La primera:

"...que la CDMX (se entiende: el Gobierno de la Ciudad de México) tenga a su cargo la operación y explotación del servicio público de transporte ferroviario de pasajeros del TIMT".

Como el Metro, sirva la comparación.

¿Cuál será el mecanismo?

"El Fonadin continúa bajo la figura de asignatario y la CDMX crea un Organismo Público Descentralizado (OPD), con personalidad jurídica y patrimonio propio(s), con el objeto específico de llevar a cabo la totalidad de la operación, explotación y mantenimiento...".

TREN Y RECURSOS

El 23 de enero hubo una junta para dar seguimiento a este fin.

Previsto está "transferir la totalidad de la operación del TIMT a la CDMX, al mismo tiempo que Fonadin podría justificar la aportación de los recursos para su conclusión".

Obvio, se haría un convenio al estilo, por ejemplo, del firmado por el Sistema Ferroviario Mexicano para la operación y explotación de la vía corta Tijuana-Tecate.

Esto incluye aportación de recursos y Fonadin "debería autorizar una aportación de recursos no recuperables a favor de la CDMX como nuevo asignatario, por el monto tal que represente la conclusión del TIMT y su puesta en operación" (seis mil 800 millones de pesos aproximadamente).

Hasta ahí los planes.

Pero a la SICT de **Jorge Nuño** no le parece tan sencillo el tema y menos en tiempos de capitalización política rumbo a la postulación de la candidatura presidencial del partido oficial.

Dice su análisis:

"...se advierte una imposibilidad jurídica, respecto de la procedencia de la cesión de la asignación por parte del Fonadin a favor de la CDMX, toda vez que del otorgamiento de la presente asignación a la fecha no han transcurrido 5 años".

Además, antes el fondo "debe dar cumplimiento total a sus obligaciones previamente (aportación de recursos)".

PLACER DE CLAUDIA

En cuerda aparte, **Claudia Sheinbaum** rebosa placer.

Analiza muchas de sus encuestas y día a día se siente la predestinada a ser la candidata presidencial del partido del Gobierno, a pesar de cuestionamientos por el manejo del Metro.

Un sondeo en especial la alegra: el de *Covarrubias y Asociados*, donde aparece puntera con 46% de las opiniones favorables, por encima de las otras ***corcholatas***.

Todas ellas tuvieron ayer su exposición en la bancada oficial de San Lázaro -**Adán Augusto, Marcelo Ebrard, Ricardo Monreal**- y así seguirán, en desfile de promoción con oportunidades iguales.

Esa es la instrucción y nadie como Monreal para ofrecerles el foro de la bancada senatorial, siempre con obediencia al mandato superior: nada de ataques, elogios al jefe de jefes y frente unido contra el mundo.

POR CARLOS RAMÍREZ
HTTP://INDICADORPOLITICO.MX
INDICADORPOLITICOMX@GMAIL.COM
@CARLOSRAMIREZH
CANAL YOUTUBE: HTTPS://T.CO/2CCGM1SJGH

Indicador Político

Crisis de la transición 1977-2000

2.- Democracia sin fin de régimen

La izquierda debe llegar, estar y salir y no dejar atrás praderas quemadas. Juan Carlos I.

El sexenio el presidente José López Portillo **agotó** la flexibilidad política y social del régimen de la Revolución Mexicana y provocó la candidatura **conservadora** de Miguel de la Madrid Hurtado para el **relevo** del grupo populista por una clase de **tecnocrática** e inicio el largo ciclo de modelo de desarrollo **neoliberal**.

En enero de 1984, el historiador Enrique Krauze detonó una **ruptura** intelectual con su ensayo *Por una democracia sin adjetivos*, publicado en el número 86 de la revista *Vuelta* de Octavio Paz. A partir del **dilema** planteado por Paz en su **conferencia** en la Universidad de Texas en Austin, en septiembre de 1969, de que la crisis estudiantil del 68 enfrentaba el **dilema** de dictadura o democracia, Krauze contextualizó el **agotamiento** del modelo presidencialista autoritario del PRI en el escenario de la **transición** de España a la democracia.

El texto de Krauze provocó una **respuesta** directa de Manuel Camacho Solís, en su doble dimensión de **ideólogo** del proyecto de la Madrid-Salinas de Gortari y de **politólogo** en el modelo de Gramsci. Si la propuesta de Krauze fue muy **sencilla** –optar por la democracia como salida a la crisis política–, Camacho y el gobierno encontraron en la opción democrática "una propuesta de **sustitución**, mediante la **entrega del poder**, del régimen político de la Revolución Mexicana por **otro** de distinta naturaleza". Es decir, la democracia como **altemancia-transición** de régimen.

En estos dos fraseos se puede **resumir** el escenario del cambio político de México al comenzar los ochenta que derivaría en la **alternancia** partidista en la presidencia de la República en 2000, pasando por la crisis electoral de **1988** y llevando a un colapso de expectativas y tensiones en 1993-**1994** con el alzamiento guerrillero zapatista en Chiapas.

El Gobierno de De la Madrid enfrentó una crisis política de **agotamiento** sistémico en tres frentes: la **izquierda** con el discurso de Pablo González Casanova al recibir el premio nacional de ciencias, la **derecha** panista con el avance electoral en municipios del norte de la República con el beneplácito estadounidense para una alternancia y el sector **intelectual** liberal de Paz-Krauze-Gabriel Zaid planteando el agotamiento del régimen priista.

La **provocación** intelectual de Krauze recordaba, *a posteriori*, el proceso de transición de España del régimen **dictatorial** de Franco a una **democracia** monárquica-parlamentaria de tipo constitucional, a través de **cuatro** decisiones claves: la ley de la reforma política para garantizar la libertad del **voto**, la reforma de partidos que legalizó al Partido **Comunista** de España que tuvo papel activo en la guerra civil, los **Pactos** de La Moncloa para conseguir la modernización de España a partir de una nueva correlación de fuerzas sociales productivas y el diseño

Miguel de la Madrid Hurtado.

de una nueva **Constitución** que garantizara el nuevo régimen.

El Gobierno de De la Madrid y su propuesta de **reforma** estructural neoliberal de mercado **no** alcanzó a asumir las características de una transición de régimen y quedó solo en un **relevo** generacional y técnico que agudizó más la crisis política y social en tanto que redefinió las características sociales-populares del Estado por objetivos estabilizadores que **sacrificaban** el bienestar de las mayorías no propietarias **sin** conceder –como en España– espacios democratizadores.

Las **crisis** políticas de 1968, 1976 y 1982 estallaron en una **ruptura** sistémica en 1988 con la salida del PRI de Cuauhtémoc Cárdenas Solórzano. El régimen priista **perdió** legitimidad y mayoría y se quedó apenas con el **50%** de los votos oficiales, obligando al Gobierno de Salinas de Gortari a optar por reformas parciales de **distensión** que no alcanzaron a redefinir las características de una verdadera democracia. El PRI **desapareció** como partido-sistema en el 2000, pero Fox, Felipe Calderón y Enrique Peña Nieto pactaron el **fortalecimiento** del viejo régimen de Estado presidencialista.

La **exigencia** de una democracia mexicana de 1968-2000 **careció** de acuerdo refundacional. En su ensayo de 1984, Krauze enlistaba **cuatro** objetivos democráticos que siguen siendo un **agravio** insatisfecho: actos de justicia contra quienes fueron **responsables** de la crisis, conseguir que "el gobierno se gobierne" tomando al pie la **Constitución**, construir un verdadero sistema de **partidos** y promover una **prensa** liberal crítica.

El desarrollo político de México ha sido un largo y sinuoso camino para **eludir** el desafío de la democracia **republicana** como acuerdo social fundamental.

Política para *dummies*: La política es el poder de la memoria.

El contenido de esta columna es responsabilidad exclusiva del columnista y no del periódico que la publica.

POR JULIÁN ANDRADE

Confidente Emeequis

El reino de la opacidad electoral

Uno de los propósitos del Plan B es instaurar la opacidad en lo que respecta al uso de los recursos de los partidos políticos y a su supervisión.

La reforma está elaborada a partir de agravios que se tienen con el INE y con el Tribunal Electoral, al grado de que se legisló para que conductas que fueron sancionadas en los últimos cuatro años, ahora sean legales.

Con el tiempo, esto ameritará un caso de estudio, de cómo se desbaratan normas jurídicas, que han sido eficaces, para dar paso a un ajuste de cuentas de corte antidemocrático y poco funcional.

Cada día se van encontrando más aspectos de riesgo, y ello se debe a que se legisló a las carreras y sin diagnósticos y estudios previos. Por desgracia, en el Senado seguramente van a continuar con el trámite legislativo, para consumar el golpe al INE en los tramos que quedaron pendientes en diciembre, debido a objeciones del propio López Obrador con concesiones que se les dieron a los partidos pequeños.

Pero, a estas alturas, más bien hay que concentrase en lo que ocurrió y en lo que en su momento pueda determinar la Suprema Corte, que es la última tabla de salvación para el sistema electoral como lo conocimos hasta ahora.

Los cambios que hicieron Morena y sus aliados suprimieron la obligación de que los candidatos incorporen un informe sobre sus capacidades económicas. Esto afectará el potencial de revisión del INE sobre los gastos, pero también su aspecto sancionador.

En el fondo, lo que no quieren es que la autoridad electoral conozca y sancione uno de los aspectos centrales para evitar el financiamiento ilegal. Mientras menos sepan en el INE, mucho mejor, es la lógica que impera en la reforma que impulsaron desde Palacio Nacional.

También se incorporó la facultad de los partidos para retornar sumas del financiamiento ordinario a la Tesorería de la Nación, con el argumento de que ello se utilizará en caso de necesidades relacionadas con desastres naturales que son los contemplados en la Ley General de Protección Civil.

Es una trampa que afectará la equidad. Lo que se pretende es que Morena (o cualquier otro partido en el futuro) aparezca como beneficiario de grupos sociales que se encuentren en emergencia, lo que puede constituirse en una forma de entrega de dádivas.

Como en Morena tienen el mayor financiamiento, lo pueden utilizar fingiendo que donan recursos, cuando en realidad es un recurso público el que destinarán a estas situaciones.

Esto recuerda al fideicomiso que constituyeron para, en teoría, apoyar a los damnificados de los sismos del 2017, pero que significó una operación financiera bastante cuestionable.

Uno de los aspectos que van a generar mayores problemas, es que ya no se contempla la pérdida del registro para los candidatos que no hayan reportado los gastos de las precampañas o que rebasen los topes establecidos.

Esto puede generar una lógica perversa, en la que los aspirantes utilicen financiamientos que rompan con la equidad, a sabiendas de que la falta de reportes solo les significará una sanción económica. En el pasado, algunos partidos utilizaron vacíos legales para difundir campañas contrarias a la legalidad y su incentivo era que la multa, la que se paga con recursos públicos, era un daño menor en aras de desarrollar campañas propagandísticas que les significaran apoyos.

Pero, estos cambios son, en realidad, una suerte de ajuste de cuentas por la cancelación de los registros de Félix Salgado y de Raúl Morón, en Guerrero y Michoacán, respectivamente.

El propio presidente López Obrador ha señalado, en diversas oportunidades, que ese es uno de los agravios mayores que ellos tienen con el INE y el Tribunal Electoral.

Es un despropósito, porque, en lugar de establecer mecanismos de mejora en la rendición de cuentas, de plano se les desincorpora para que la violación a la ley ya no importe o no tenga las consecuencias que tenía.

Para rematar, se cancelará la facultad del INE para interpretar la propia norma, estableciendo una lectura estricta de lo legislado. Esto tiene fondo, ya que lo que ocurrirá es que no se podrán sancionar ni prever conductas no contempladas, pero que a todas luces podrían ser ilegales. Algunos partidos son muy ingeniosos en ese aspecto y cada contienda electoral buscan la forma de escabullir la legalidad.

SÍNTESIS INFORMATIVA NACIONAL

CARTONES

COORDINACIÓN DE COMUNICACIÓN SOCIAL

"2023, AÑO DE FRANCISCO VILLA, EL REVOLUCIONARIO DEL PUEBLO"

RAPÉ/SANTA AMNESIA SELECTIVA

La Jornada

EL CHIPOTLE ENCENDIDO ● EL FISGÓN

La Jornada

MAMONES ● HERNÁNDEZ

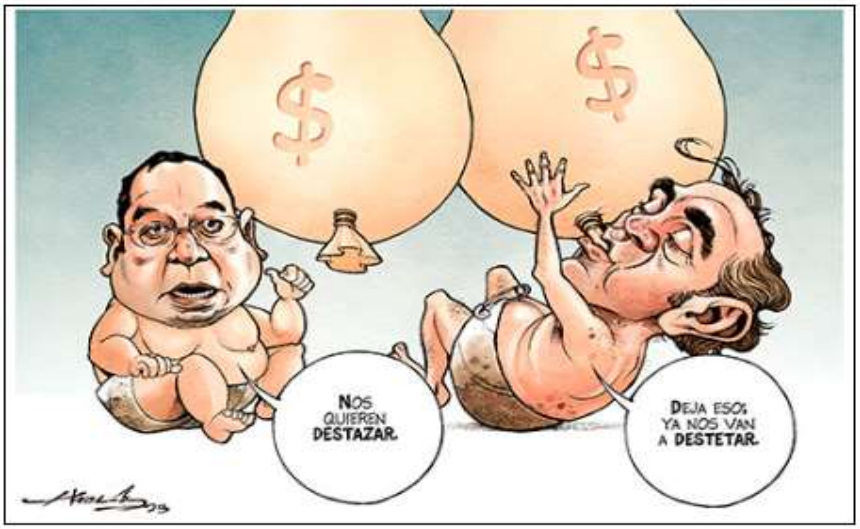

EL UNIVERSAL

KEMCHS Golpeador profesional

MILENIO

EL PAÍS DE NUNCA JABAZ/CORTES FINOS

REFORMA

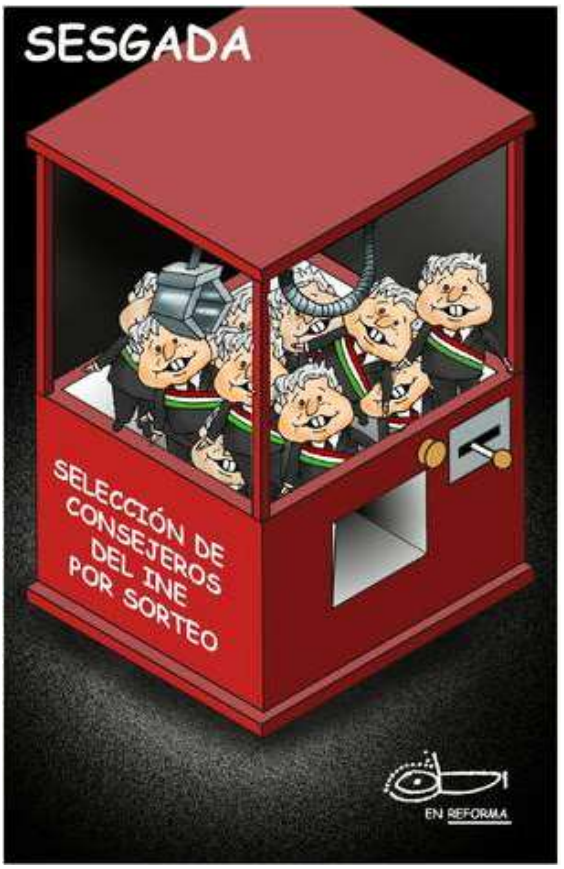

24 HORAS
EL DIARIO SIN LÍMITES

La Jornada

DANTE Y LA DIVINA TRAGEDIA ● ROCHA

EL HERALDO DE MÉXICO

TAL CUAL Alarcón

Rictus
@monerorictus
DESTAZADO...
INE
MORENA
PLAN B
NO TE PREOCUPES, YO TE AYUDO A CONTAR LOS VOTOS.

EL UNIVERSAL
HELIOFLORES ¡Feliz año nuevo!
2023
COLECTIVO POR MÉXICO

EL ECONOMISTA
De conveniencia
Perujo
mexicolectivo
UNA NUEVA VISIÓN DE PAÍS SIN OSTEOPENIA

PERIÓDICO	PÁGINA	FECHA	SECCIÓN
EL FINANCIERO		31/01/2023	CARTONES

EL ECONOMISTA

El Sol de México

¡ÁNIMO!
E.ROCHA

El Sol de México
Rubén | Media vuelta

EXCELSIOR
SOLÍS

Adivine usted quien la va a pagar.

EXCELSIOR
LLERA

SÍNTESIS INFORMATIVA NACIONAL

COVID-19

COORDINACIÓN DE COMUNICACIÓN SOCIAL

"2023, AÑO DE FRANCISCO VILLA, EL REVOLUCIONARIO DEL PUEBLO"

Informe Técnico Diario COVID-19 MÉXICO

El análisis nacional contempla a todos los casos sospechosos totales de enfermedad respiratoria viral (casos sospechosos sin muestra, sin posibilidad de resultado¥ y sospechosos con muestra) y los casos y defunciones con asociación o dictaminación clínica-epidemiológica desde la semana epidemiológica 1 del 2020 a la 4 del 2023 con fecha de corte del 23/01/2023.

¥ Muestra rechazada, no recibida, no adecuado, no amplifico, sin células y sin aislamiento.

> La variable de asociación o dictaminación clínica – epidemiológica a COVID-19, se incorporó al estudio epidemiológico de caso sospechoso de enfermedad respiratoria viral y a la vigilancia epidemiológica, con el objetivo de tener un mejor acercamiento al comportamiento de la epidemia en el país.

En México, hasta el día de hoy se han confirmado **7,342,764 casos totales y 331,897 defunciones** totales por COVID-19. (Ver Imagen 1).

La tasa de incidencia de casos acumulados de 5,595.3** por cada 100,000 habitantes. **La tasa de incidencia se ajusta a la proyección de la población a mediados del periodo 2023 (Fuente: CONAPO)

La distribución por sexo en los casos confirmados muestra un predomino en mujeres (53.4%). La mediana de edad en general es de 38 años.

Imagen 1. Mapa con la tasa de incidencia de **casos activos estimados** de COVID-19 por entidad de residencia.

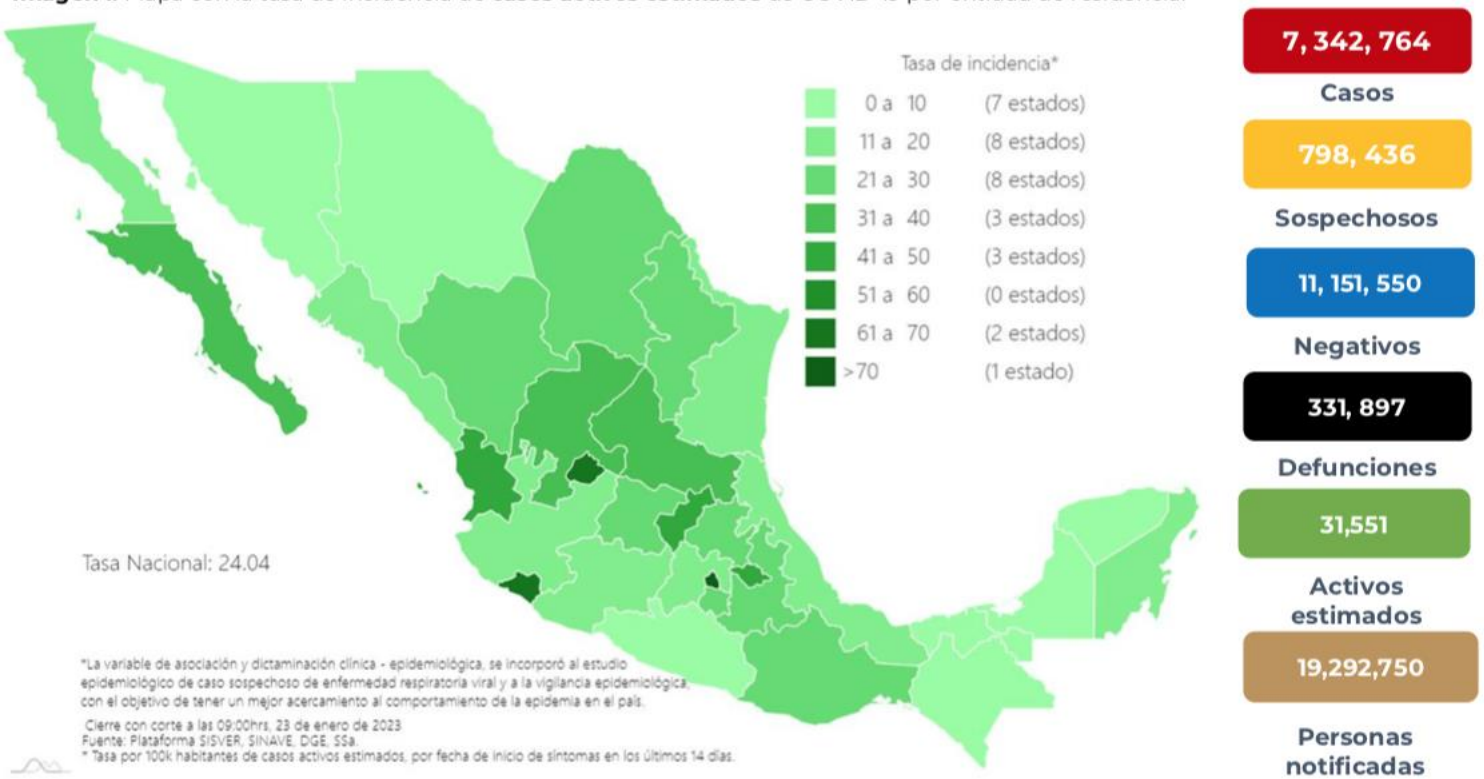

Mapa interactivo COVID-19 en México: https://covid19.sinave.gob.mx

La siguiente gráfica muestra los **casos confirmados acumulados** por entidad de residencia, las 10 primeras entidades que acumulan el mayor número de casos son: Ciudad de México, Estado de México, Nuevo León, Guanajuato, Jalisco, San Luis Potosí, Veracruz, Tabasco, Puebla y Sonora, que en conjunto conforman el 64% de todos los casos acumulados registrados en el país.

https://www.gob.mx/cms/uploads/attachment/file/797458/Informe_Tecnico_Semanal_COVID-19_2023.01.24.pdf

La siguiente gráfica muestra la distribución de los casos estimados por los grupos de edad seleccionados y semanas epidemiológicas del 2020, 2021, 2022 y 2023 observando que, en las últimas cinco semanas, la mayor parte de los casos están presentes en los grupos de 18 a 29 años, seguido del grupo de 30 a 39 años y 40 a 49 años.

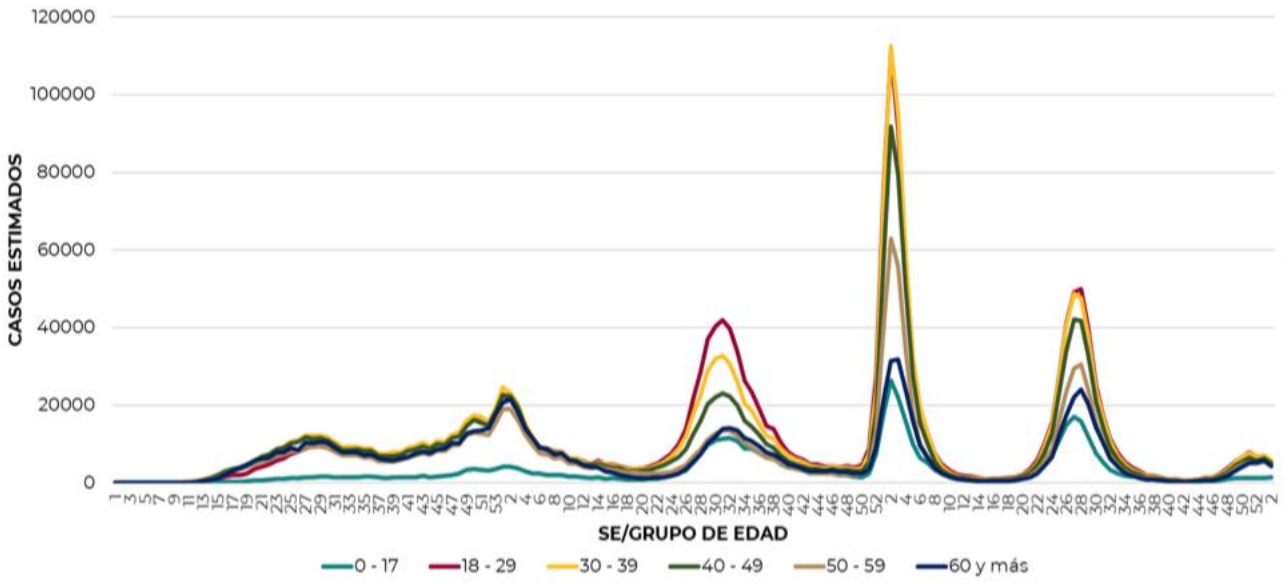

Se consideran **casos activos,** aquellos casos positivos que iniciaron síntomas en los últimos 14 días, permitiendo identificar donde hay mayor actividad viral y por consecuencia aumento en la transmisión. La tabla describe el número de casos activos en los últimos 14 días por entidad federativa de residencia.

https://www.gob.mx/cms/uploads/attachment/file/797458/Informe_Tecnico_Semanal_COVID-19_2023.01.24.pdf

CORONAVIRUS (COVID-19)

A cuentagotas se ponen la Abdala vs. Covid, en Cancún.- La segunda semana de aplicación del biológico Abdala contra Covid-19 en Benito Juárez, Quintana Roo, comenzó. Sin embargo, la gente acude a cuentagotas, reportaron autoridades del hospital del Instituto de Seguridad y Servicios Sociales de los Trabajadores del Estado (Issste). [24 HORAS / p13]

OMS mantiene máxima alerta por Covid-19.- La Organización Mundial de la Salud (OMS) mantendrá el nivel máximo de alerta para la pandemia de Covid-19, exactamente tres años después de haber declarado la enfermedad como urgencia de salud pública internacional. El director general de la OMS, Tedros Adhanom Ghebreyesus, siguió las recomendaciones del Comité de Urgencia sobre el Covid, compuesto de expertos, que se reunieron el pasado viernes, según un comunicado. [24 HORAS / p2]

SÍNTESIS INFORMATIVA INTERNACIONAL

CÁMARA DE DIPUTADOS

LXV LEGISLATURA

31 de enero de 2023

PORTADAS INTERNACIONALES

Netanyahu meets Blinken as strife grows in Israel

Outlook of global economy improves

India's Adani struggles to stop slide from short seller claims

How a Lunar New Year's Eve celebration ended in terror

UK faces "sharp correction" amid Truss budget fallout, warns IMF

Brussels counters US green subsidies with push to ease curbs on state aid

La reforma del "solo sí es sí" abre una fisura en la coalición

Retraites: les clés de la bataille parlementaire

Borracho y vestido de mujer, cayó en El Bolsón el jefe mapuche más buscado

Barroso manda apurar genocídio indígena na gestão Bolsonaro

Pensión Garantizada Universal y mejoras en fondos más conservadores impulsan récord de pensionados en 2022

Preocupa a misión de la ONU proyecto de ley contra las ONG

TEMAS MEDIÁTICOS

•OMS mantiene alerta máxima por Covid; muchos niños no recuperaron nivel educativo debido al confinamiento
•OEA pidió elecciones en Perú, preocupada por "uso excesivo de la fuerza"
•59 muertos y 157 heridos en ataque a mezquita en Pakistán

CÁMARA DE DIPUTADOS

JUNTA DE COORDINACIÓN POLÍTICA

El primer desfile de los aspirantes de Morena a la Presidencia.- El curso legislativo empieza marcando lo que será el año: un desfile de aspirantes hasta que Morena defina un buen día a su candidato. Así fue en la cuarta plenaria del partido en el Congreso de los Diputados donde fueron invitados quienes se han postulado para suceder a Andrés Manuel López Obrador. Como la reunión se expresaba libremente durante las intervenciones, en previsión, quizá, de que los aplausos y las alabanzas se tornaran pitidos en alguna ocasión, el maestro de ceremonias, Ignacio Mier, no hizo otra cosa que llamar a la unidad a los "hermanos" y "hermanas" allí reunidos. [EL PAÍS]

DIPUTADAS Y DIPUTADOS

MORENA

Morena recuperó curul en San Lázaro tras 'chapulineo' de un exdiputado del PAN de Guanajuato.- A pocos días de haber perdido una curul en la Cámara de Diputados, Morena abrió sus filas a un nuevo militante que abandonó el bando opositor para incorporarse a la autodenominada Cuarta Transformación. Se trata del diputado Justino Arriaga, representante del Distrito 8 con sede en Salamanca y quien militaba en el PAN. [INFOBAE]

En marzo, AMLO mandará iniciativa sobre salarios de funcionarios.- En la Reunión Plenaria de los diputados de Morena, el secretario de Gobernación, Adán Augusto López, informó que en marzo presentará la iniciativa del presidente Andrés Manuel López Obrador a la Ley Federal de Remuneraciones de los Servidores Públicos para establecer que ningún funcionario puede ganar más que el mandatario ni pueda ampararse como lo han hecho los consejeros del Instituto Nacional Electoral. [FORBES]

PRI

Alito Moreno aseguró que México "extraña los buenos gobiernos del PRI".- Durante la sesión plenaria del PRI, el dirigente tricolor, Alejandro Moreno Cárdenas, enalteció las administraciones pasadas encabezadas por priistas y aseguró que el país "extraña los buenos gobiernos del PRI". [INFOBAE]

Lorenzo Córdova reconoció que sostuvo reuniones "clandestinas" con dirigentes de PAN, PRI y PRD.- Córdova Vianello recalcó que, así como se le ha cuestionado por estos encuentros con Jesús Zambrano, Marko Cortés y Alejandro Morenos, también desea que se hagan públicas las reuniones con los miembros del partido de origen del presidente Andrés Manuel López Obrador. [INFOBAE]

PT

No se quiere quedar atrás: Noroña aseguró que será el candidato de Morena en 2024.- El diputado federal del PT, Gerardo Fernández Noroña, reiteró sus intenciones de ser uno de los perfiles que compitan por la candidatura a la Presidencia de la República al interior del movimiento de transformación, mejor conocido como la Cuarta Transformación, durante el proceso electoral del 2024, por lo que recomendó la pregunta que se debe de hacer a los militantes. [INFOBAE]

PVEM

Un grupo de diputados del Partido Verde anunció su apoyo a Marcelo Ebrard para las presidenciales de 2024.- Un grupo de al menos 16 diputados de los 41 del Partido Verde anunció su apoyo al canciller mexicano, Marcelo Ebrard, para las elecciones presidenciales de 2024. Se trata del primer bloque de aliados a Morena en expresar preferencia por una de las corcholatas del presidente Andrés Manuel López Obrador. [EL PAÍS]

LEGISLATIVO

AMLO va por el salario del presidente del INE y promoverá una nueva ley para bajarlo.- El presidente Andrés Manuel López Obrador buscará reducir los altos salarios en el Instituto Nacional Electoral, pues estos violentan la austeridad republicana que promueve el Gobierno de la llamada 4T y para conseguirlo planea promover una nueva iniciativa que actúe en detrimento sobre todos los funcionarios que tengan una retribución económica mayor a la del mandatario nacional. [INFOBAE]

MÉXICO

GOBIERNO

López Obrador "estima mucho" a Trump pese a burlas contra Gobierno de México.- El presidente Andrés Manuel López Obrador, expresó que "estima mucho" al exmandatario estadounidense Donald Trump pese a burlarse en su campaña de cómo presionó al Gobierno de México para aceptar medidas migratorias. [SWISSINFO, EFE]

López Obrador abordará la venta de Banamex con la presidenta de Citigroup.- El presidente Andrés Manuel López Obrador, reveló que abordará la venta del banco CitiBanamex en una visita al país de la presidenta y directora ejecutiva del estadounidense Citigroup, Jane Fraser. [SWISSINFO]

Pemex incumple meta de exportaciones: envía el doble de petróleo al extranjero.- La empresa estatal Petróleos Mexicanos fracasó en su meta de exportaciones de petróleo establecida para 2022 y envió el doble del crudo previsto al extranjero, de acuerdo con sus datos más recientes. [BLOOMBERG]

Estados Unidos volvió a pedir a México que revise derechos laborales en planta de VU Manufacturing.- El gobierno de Joe Biden pidió a México que, en el marco de un pacto comercial de Norteamérica, investigue de nuevo si se niegan derechos laborales a los trabajadores de una planta de VU Manufacturing en el norte del país. [FORBES]

POLÍTICA

INE: Plan B de Reforma electoral pone en riesgo elecciones en México en 2024.- El presidente del Instituto Nacional Electoral, Lorenzo Córdova, alertó que en caso de que se apruebe el "Plan B" de la Reforma Electoral, impulsado por el presidente Andrés Manuel López Obrador, se corre el riesgo de que en las elecciones presidenciales de 2024 no se instalen casillas y hasta la nulidad de la elección. [SWISSINFO]

MIGRACIÓN

"Pensé que lo habíamos logrado": la nueva regla de Biden deja a los solicitantes de asilo en el limbo.- Los que migraron de Nicaragua, Cuba, Haití y Venezuela fueron devueltos a México después de ser expulsados en la frontera de Estados Unidos. [GUARDIAN]

GENERAL

Bancos mexicanos aceptarán pasaportes y matrículas consulares para trámites.- Los bancos mexicanos aceptarán el pasaporte y la matrícula consular para cualquier trámite, incluida la apertura de una cuenta, una medida que podría beneficiar a los más de 30 millones de mexicanos que viven en Estados Unidos, informó la Secretaría de Relaciones Exteriores. [FORBES]

De un lado, del otro. Así se vive la desigualdad en México.- En México la desigualdad es grande pero escurridiza. Los ricos viven en espacios separados, cerrados y aislados. Su México es un gueto protegido por seguridad privada donde sus niños se conocen en las mismas escuelas privadas y sus ancianos son velados en las mismas funerarias. Así, aunque México es uno de los países más desiguales del mundo, las personas rara vez experimentan esta desigualdad. *EL PAÍS* diseñó un algoritmo que analizó 45.000 vecindarios para identificar dónde se encuentran las desigualdades más profundas; lugares en los que un vecindario es abismalmente diferente del que tiene al lado. [EL PAÍS]

Sindicato del metro de Ciudad de México advirtió el año pasado de fallas en la accidentada línea 3.- La autoridad del metro reconoce "obsolescencias" que están siendo corregidas y la Fiscalía capitalina apunta a la negligencia del conductor además de confirmar daños intencionados a la infraestructura como motivos del accidente. [EL PAÍS]

FMI subió a 1,7% su pronóstico de crecimiento económico para México.- La segunda economía de Latinoamérica verá un crecimiento similar, de 1,6%, en 2024, de acuerdo con el organismo internacional. [EL PAÍS]

CONFLICTO RUSIA-UCRANIA

Ucrania negó que las tropas rusas estén avanzando en la región de Vugledar.- Ucrania negó que las tropas rusas estén avanzando, como afirma Moscú, cerca de la ciudad de Vugledar, un nuevo frente en el este de Ucrania, donde los combates se han intensificado. [SWISSINFO]

Ascendieron a tres los muertos tras los últimos ataques rusos sobre Jersón.- Las autoridades de Ucrania informaron que ascendieron a tres las víctimas mortales tras los últimos ataques aéreos lanzados este domingo por las fuerzas rusas sobre Jersón. [EUROPA PRESS]

Militares ucranianos comenzaron su instrucción con los tanques occidentales.- Los soldados ucranianos comenzaron su instrucción en el manejo de los tanques británicos Challenger 2, mientras Kiev pide a sus socios acelerar y ampliar los envíos de armamento ante la difícil situación en el este de Ucrania, donde aumenta la intensidad de los ataques de Rusia. [SWISSINFO, EFE]

Biden descartó enviar aviones caza F-16 a Ucrania.- El presidente estadounidense, Joe Biden, subrayó que su país no enviará aviones de combate F-16 a Ucrania, que ese país reclama para su defensa de la invasión rusa. [DW, SPUTNIK, FRANCE 24]

Ucrania asegura tener "señales positivas" sobre el suministro de aviones de combate por parte de Polonia.- El jefe de la oficina presidencial de Ucrania, Andriy Yermak, aseguró tener "señales positivas" sobre el posible suministro de aviones de combate por parte de las autoridades de Polonia. [EUROPA PRESS]

Francia y Australia acordaron suministrar munición para artillería de 155mm a Ucrania.- Francia y Australia alcanzaron un acuerdo para suministrar proyectiles para piezas de artillería de 155mm a Ucrania y apoyarla en su guerra contra Rusia, anunciaron los ministros francés y australiano de Defensa, Sébastien Lecornu y Richard Marles. [SWISSINFO, EUROPA PRESS]

Activistas pro-Kremlin en Alemania dieron dinero para equipamiento del Ejército ruso.- Un grupo de activistas prorrusos en Alemania donó fondos a una división del Ejército ruso que lucha en Ucrania, y el dinero se utilizó para comprar radios walkie-talkie, auriculares y teléfonos, informó un oficial de la división. [REUTERS]

ORGANIZACIONES INTERNACIONALES

OIM pidió que la guerra en Ucrania no haga olvidar otras crisis humanitarias.- El portugués António Vitorino, director general de la Organización Internacional para las Migraciones, pidió que la guerra en Ucrania no deje que se olviden otras crisis humanitarias, como la provocada por el éxodo venezolano. [EFE]

GENERAL

Defensa rusa obtuvo miles de actas sobre el programa de armas biológicas de Estados Unidos en Ucrania.- El Ejército ruso obtuvo más de 20.000 documentos y materiales sobre el programa estadounidense de armas biológicas en Ucrania durante la operación militar especial, declaró el jefe de las tropas de defensa Radiológica, Química y Biológica de las Fuerzas Armadas. [SPUTNIK]

Brasil no enviará municiones a Ucrania, dijo Lula al recibir al canciller alemán.- Brasil no enviará municiones a Ucrania para ayudar en su guerra contra la invasión rusa, dijo el presidente Luiz Inácio Lula da Silva, que propuso en cambio crear un grupo de paz para acabar con el conflicto, al recibir al canciller alemán, Olaf Scholz. [SWISSINFO, SPUTNIK]

Polonia aumentará su presupuesto de defensa debido a la invasión rusa de Ucrania.- En Polonia, país miembro de la OTAN y vecino de Ucrania, el presupuesto de defensa para 2023 alcanzará el 4% del PIB, anunció el primer ministro, Mateusz Morawiecki . [DW]

Cancillería de China: "Estados Unidos es el principal promotor de la crisis en Ucrania, echa leña al fuego".- Washington es el mayor promotor del conflicto en Ucrania y, si realmente se preocupa por el pueblo ucraniano, debería dejar de suministrar armas, declararon desde la Cancillería de China. Desde Pekín se oponen a la política de la Casa Blanca de "echar leña al fuego" y llaman a una desescalada temprana para las conversaciones de paz. [SPUTNIK, RT]

ORGANIZACIONES INTERNACIONALES

OMS mantiene el nivel máximo de alerta para la pandemia de Covid-19.- La Organización Mundial de la Salud anunció que mantiene el nivel máximo de alerta para la pandemia de Covid-19, exactamente tres años después de haber declarado la enfermedad como urgencia de salud pública internacional. [SWISSINFO, EFE, AP, FRANCE 24, DW]

FMI subió dos décimas su previsión de crecimiento global para 2023, hasta 2,9%.- El Fondo Monetario Internacional aumentó en dos décimas sus previsiones de crecimiento global para este año, hasta el 2,9 %, y ajustó también al alza la cifra del año pasado, gracias a las "sorpresas positivas" y a una "resiliencia mayor a la esperada" que han mostrado numerosas economías. [SWISSINFO]

AMÉRICA DEL NORTE

ESTADOS UNIDOS

GOBIERNO

Estados Unidos realizó una nueva prueba "con éxito" de un misil hipersónico HAWC.- La Fuerza Aérea de Estados Unidos anunció que realizó una nueva prueba "con éxito" de un misil hipersónico HAWC con el objetivo de "mejorar las futuras capacidades" del cuerpo militar, informó la Agencia de Proyectos de Investigación Avanzados de Defensa estadounidense. [EUROPA PRESS]

POLÍTICA

Biden y Trump se lanzan a una peculiar campaña.- Uno ya es candidato, el otro todavía no está oficialmente en la carrera: Donald Trump y Joe Biden, sin embargo, ya se lanzaron en una peculiar campaña, previa a las elecciones presidenciales de 2024. [SWISSINFO]

JUDICIAL

Sancionaron a otro policía de Memphis por el caso de Tyre Nichols.- El Departamento de Policía de Memphis sancionó a un sexto agente por su participación en la brutal golpiza y arresto de Tyre Nichols. [AP, EUROPA PRESS, TELEMUNDO, UNIVISIÓN]

Personal sanitario de Memphis fue despedido por la paliza mortal a joven negro.- Tres trabajadores del Departamento de Bomberos de Memphis fueron despedidos por no haber evaluado correctamente el estado del joven afroamericano Tyre Nichols, quien murió después de haber recibido una paliza por parte de varios agentes de policía. [SWISSINFO]

Hacían una colecta: así sobornaba el cártel de Sinaloa a García Luna, de acuerdo a el relato en Corte del narco Óscar "El Lobo" Valencia.- La Corte federal de Brooklyn reanudó el juicio contra Genaro García Luna, exsecretario de Seguridad Pública de México acusado de ayudar al narcotráfico, con el testimonio de Óscar "El Lobo" Nava Valencia, exlíder del cártel del Milenio en Michoacán, quien afirmó que pagó más de 10 millones de dólares al exfuncionario. [TELEMUNDO, UNIVISIÓN, EL PAÍS, FORBES, LOS ANGELES TIMES]

Fiscal llevó ante un gran jurado el caso del pago de Trump a una actriz porno para "comprar" su silencio.- La Fiscalía de Distrito de Manhattan comenzará a presentar pruebas ante un gran jurado sobre el papel de Donald Trump en el pago que se le hizo a la actriz porno Stormy Daniels durante la campaña electoral de 2016 para que callara sobre una relación que mantuvieron. [UNIVISIÓN, NEW YORK TIMES]

MIGRACIÓN

El 80% cree que el Congreso debería abrir un camino a la ciudadanía a los migrantes indocumentados: encuesta.- Esta medida, respaldada incluso por votantes de Trump en el sondeo, es la más exigida a los legisladores, a los que también requiere una mayoría más fondos de seguridad fronteriza. [TELEMUNDO]

Mayorkas defendió el programa migratorio humanitario de Biden.- El secretario de Seguridad Nacional de Estados Unidos, Alejandro Mayorkas, afirmó que el programa humanitario para cubanos, venezolanos, haitianos y nicaragüenses aplicado desde comienzos de enero ha hecho descender un 90 % la llegada irregular de esos migrantes al país. [SWISSINFO]

CORONAVIRUS

Estados Unidos dejará de considerar la Covid una emergencia nacional en mayo.- Estados Unidos dejará de considerar la pandemia de Covid-19 una emergencia nacional a partir del próximo 11 de mayo, de acuerdo con la Oficina de Gestión y Presupuestos de la Casa Blanca. [SWISSINFO, AP, UNIVISIÓN, WASHINGTON POST, NEW YORK TIMES]

Muchos niños no recuperaron el nivel educativo a causa del confinamiento por el Covid.- Las medidas de confinamiento durante la pandemia del Covid-19 que afectaron a niños escolarizados tuvo un impacto educativo del cual muchos aún no se han recuperado, de acuerdo con un estudio. [SWISSINFO]

GENERAL

Bolsonaro pidió una visa de seis meses para quedarse en Estados Unidos.- El expresidente de Brasil, Jair Bolsonaro, investigado por el asalto de edificios gubernamentales por parte de sus partidarios el 8 de enero, busca obtener una visa de seis meses para permanecer en Estados Unidos, indicaron sus abogados. [SWISSINFO, AP]

Un tiroteo en Florida dejó una decena de heridos, dos de ellos de gravedad.- Un tiroteo en la localidad de Lakeland, Florida, relacionado con un supuesto contrabando de marihuana, dejó al menos una decena de personas heridas, dos de ellas de gravedad. [SWISSINFO]

AMÉRICA DEL SUR

BRASIL

Lula recibió al canciller alemán, Olaf Scholz, en el cierre de su gira por Sudamérica.- El presidente brasileño, Luiz Inácio Lula da Silva, recibió al canciller alemán, Olaf Scholz, para conversar sobre los movimientos de extrema derecha en ambos países, además de abordar cuestiones comerciales y de medio ambiente. [FRANCE 24]

Alemania anunció fondo para políticas ambientales en Brasil.- La ministra de Desarrollo de Alemania, Svenja Schulze, anunció que su gobierno pondrá a disposición 204 millones de euros (222 millones de dólares) para políticas ambientales en Brasil. [AP, DW, FRANCE 24]

Lula pidió frenar el transporte aéreo y fluvial de minería ilegal en reserva.- El presidente de Brasil, Luiz Inácio Lula da Silva, propuso diferentes medidas para impedir el transporte aéreo y fluvial de la minería ilegal en la reserva del pueblo indígena yanomani. [SWISSINFO]

Brasil desplegó acciones de protección al pueblo yanomami.- Ante la crisis humanitaria que afecta a los pueblos Yanomami, el Ministerio de Derechos Humanos y Ciudadanía de Brasil envió una delegación a Boa Vista para investigar violación de derechos de la población indígena. [TELESUR, SWISSINFO]

CHILE

Scholz: Chile es un "socio deseado" para avanzar hacia la transición verde.- El canciller alemán, Olaf Scholz, dijo que Chile es un "socio deseado" para avanzar hacia la transición verde y que podría ayudar a Alemania a consolidar su independencia del gas y el petróleo rusos. [EFE, DW]

COLOMBIA

Nueva masacre dejó cuatro asesinados en Medellín, Colombia.- Un total de cuatro personas muertas y seis más heridas dejó una nueva masacre en el barrio El Santuario, ubicado al sur de Barranquilla, en Colombia, confirmó el Instituto de Estudios para el Desarrollo y la Paz. [TELESUR]

Gobierno no negociará paz con narcos: fiscal.- El fiscal general de Colombia, Francisco Barbosa, manifestó que el presidente Gustavo Petro le confirmó que el Gobierno no hará una negociación política de un acuerdo de paz con narcotraficantes. [DW]

Corte Internacional de Derechos Humanos condenó a Colombia por "exterminio" del partido Unión Patriótica.- "La Corte pudo comprobar que la violencia sistemática contra los integrantes y los militantes de la Unión Patriótica, que perduró por más de dos décadas y se extendió en la casi totalidad del territorio colombiano, se manifestó a través de actos de distinta naturaleza como desapariciones forzadas, masacres, ejecuciones extrajudiciales y asesinatos, amenazas, atentados, actos diversos de estigmatización, judicializaciones indebidas, torturas, desplazamientos forzados, entre otros", indicó el Tribunal. [DW, RT, EUROPA PRESS, EL PAÍS, AP, FRANCE 24]

PARAGUAY

Tras acusación de Estados Unidos, pidieron la pérdida de investidura de 31 diputados por supuestos sobornos.- Se presentó en mesa de entrada de la Cámara Baja el proyecto de pérdida de investidura para 31 diputados, como consecuencia de las acusaciones del embajador de Estados Unidos. [ÚLTIMA HORA]

PERÚ

Canciller peruana se reunirá con legisladores y funcionarios de Estados Unidos.- La canciller peruana, Ana Cecilia Gervasi, se reunirá en Washington con congresistas estadounidenses y funcionarios del Gobierno de Joe Biden, durante una visita oficial a Estados Unidos. [SWISSINFO]

Exjefa del gabinete de Castillo negó haber estado de acuerdo con autogolpe.- La expresidenta del Consejo de Ministros de Perú, Betssy Chávez, declaró que no estuvo de acuerdo con el anuncio de cierre del Congreso y Gobierno de emergencia que anunció el destituido mandatario Pedro Castillo, de quien era jefa de gabinete, en diciembre pasado y también negó que le haya entregado dicho mensaje que leyó en televisión. [SWISSINFO]

70.9% considera más conveniente para el país adelantar elecciones generales al 2023.- 70.9% de la población peruana considera que es mejor para el país que las nuevas elecciones generales se adelanten para este 2023, de acuerdo con la última encuesta realizada por CPI. [RPP, SWISSINFO]

Congreso peruano aplazó la votación sobre adelanto de elecciones.- El Congreso peruano postergó para el martes el debate y la votación de un proyecto de ley para adelantar a octubre de este año las elecciones generales, lo que incluye comicios presidenciales y legislativos. [SWISSINFO, AP]

Scholz dijo que el acuerdo Unión Europea-Chile es "modélico" y un ejemplo para Mercosur.- El canciller alemán, Olaf Scholz, calificó de "modélica" la modernización del acuerdo de asociación entre la Unión Europea y Chile, y dijo que puede servir de modelo para el tratado que el bloque negocia con el Mercosur, integrado por Brasil, Argentina, Paraguay y Uruguay. [SWISSINFO]

OEA pidió elecciones en Perú, preocupada por "uso excesivo de fuerza".- En una sesión extraordinaria del Consejo Permanente, los países miembros adoptaron una declaración sobre los hechos recientes en el país andino consensuada con Perú. Sólo se abstuvo El Salvador "por estar todavía en consultas con la capital". [FRANCE 24]

Amnistía Internacional desplegará a su personal para monitorear la situación de los derechos humanos durante las protestas en Perú.- La ONG Amnistía Internacional anunció que desplegará a su personal en Perú para monitorear la situación de los derechos humanos en el marco de las protestas que sacuden al país para exigir la renuncia de la presidenta interina, Dina Boluarte, que se han saldado con la muerte de en torno a 60 personas. [EUROPA PRESS]

VENEZUELA

Misión ONU mostró su preocupación por proyecto de ley venezolano contra ONG.- La Misión Internacional Independiente de Naciones Unidas para Venezuela, formada por tres juristas, expresó su preocupación por el proyecto de ley para regular ONG que aprobó la Asamblea Nacional de ese país el 24 de enero y que de acuerdo a ellos puede suponer "un cierre del espacio cívico y democrático". [SWISSINFO]

Opositores exhortaron a la OIT a escuchar a los trabajadores venezolanos.- Opositores venezolanos pidieron a la Organización Internacional del Trabajo, que acompaña un proceso de diálogo entre trabajadores, empresarios y el Gobierno de Venezuela, escuchar al sector laboral en sus peticiones de "salario digno" y liberación de líderes sindicales detenidos. [SWISSINFO]

EUROPA

Ministros de la Unión Europea tratan el estado de los mercados agrícolas ante la guerra de Ucrania.- Los ministros de Agricultura de la Unión Europea mantienen una reunión en Bruselas en la que abordarán la situación de los mercados agrícolas, en particular, en el contexto de la invasión rusa de Ucrania y en la que también tratarán la próxima revisión de la legislación sobre transporte de animales. [EFE]

La eólica y la solar ya superan al gas en la generación eléctrica en la Unión Europea.- La eólica y la solar generaron la quinta parte (22,28%) de la electricidad de la Unión Europea en 2022, superando por primera vez al gas (19,91%) en un sector dominado por la nuclear y la hidroeléctrica (32,04%), de acuerdo con datos publicados por el centro de pensamiento sobre energía Ember. [SWISSINFO]

ALEMANIA

Aumentaron a 55 los sospechosos de planear un golpe de Estado en Alemania.- Las autoridades de seguridad de Alemania elevaron a 55 los sospechosos acusados de formar parte de un grupo que planeaba dar un golpe de Estado en Alemania que fue desarticulado a principios de diciembre. [EUROPA PRESS]

ESPAÑA

Gobierno español busca enmendar la ley que ha liberado a agresores sexuales.- El Gobierno de izquierda de España anunció que pretende modificar su ley sobre la violencia sexual contra las mujeres, para cerrar resquicios legales que han permitido rebajas de pena o excarcelaciones de algunos agresores. [SWISSINFO, RT]

Prisión preventiva por "terrorismo" para el sospechoso de atacar dos iglesias en España.- El sospechoso de matar con un machete a un sacristán en una agresión contra dos iglesias en Algeciras (sur) cometió un "ataque yihadista" tras un autoadoctrinamiento "rápido", estimó un juez español, que lo envió a prisión preventiva por delitos "con fines terroristas". [SWISSINFO]

FINLANDIA

Turquía propuso autorizar membresía de Finlandia a OTAN.- Turquía podría dar luz verde a la membresía de Finlandia en la OTAN antes que la de Suecia, si la alianza militar y ambos países nórdicos están de acuerdo, dijo el canciller turco. [AP]

FRANCIA

Macron defendió la reforma de las pensiones en vísperas de la huelga general en Francia.- El presidente francés, Emmanuel Macron, aseguró en la víspera de una nueva huelga general contra el retraso de la edad de jubilación, que la reforma de las pensiones es "fundamental" para Francia en comparación con el resto de países de Europa. [EUROPA PRESS]

Francia vive otro día de protestas contra la reforma de las pensiones.- La reforma de las pensiones del presidente francés, Emmanuel Macron, que inició su tramitación parlamentaria, se enfrentó a la segunda jornada de protesta unitaria de los sindicatos, al menos tan masiva como la del 19 de enero. [SWISSINFO, AP]

ITALIA

Primeros 100 días de Gobierno de Giorgia Meloni: se viste de moderada.- Apoyo decidido a Ucrania, el visto bueno de la Unión Europea y el control de sus socios de Gobierno. Los hitos con los que Giorgia Meloni cumplió sus primeros 100 días al frente de Italia pintan la imagen de un Ejecutivo pragmático y menos extremista de lo que sus aliados y rivales esperaban. [EFE]

PORTUGAL

Tribunal Constitucional de Portugal falló contra una nueva versión de la ley de eutanasia.- El Tribunal Constitucional de Portugal falló en contra de una nueva versión de la ley para despenalizar la muerte asistida en una estrecha votación de siete jueces contra seis. [EUROPA PRESS]

Violencia doméstica mató a 24 mujeres y cuatro menores en Portugal en 2022.- Un total de 24 mujeres y cuatro menores fueron asesinados en Portugal "en contexto de violencia doméstica" en 2022, año en el que el número de denuncias fue el más alto de los últimos cuatro ejercicios. [SWISSINFO]

REINO UNIDO

Brexit dejó al Reino Unido polarizado y con menos crecimiento tres años después.- Tres años después de oficializarse el Brexit, el Reino Unido es un país polarizado, con problemas de crecimiento económico, falta de mano de obra y una clase trabajadora cada vez más desmoralizada. [EFE]

Rusia rechazó haber amenazado al expremier britanico Boris Johnson.- El portavoz del Kremlin, Dmitri Peskov, rechazó las afirmaciones del exprimer ministro del Reino Unido, Boris Johnson, sobre que el presidente ruso le hubiera amenazado con ataque con misiles. [TELESUR, SPUTNIK, SWISSINFO, RT, WASHINGTON POST]

RUSIA

Putin y Bin Salmán analizaron el mercado petrolero ante la reunión de la OPEP+.- El presidente de Rusia, Vladímir Putin, abordó en una conversación telefónica con el príncipe heredero y gobernante de facto saudí, Mohamed bin Salmán, la cooperación bilateral y energética en el marco de la alianza OPEP+, que prevé analizar la situación del mercado mundial del petróleo. [SWISSINFO]

Protestaron en Rusia contra la embajadora de Estados Unidos: "¡La guerra es un negocio para Washington!".- La nueva embajadora de Estados Unidos en Rusia no tuvo un buen recibimiento en Moscú. Justo cuando arribó al Ministerio de Exteriores ruso para entregar sus cartas credenciales,

Lynne Tracy fue increpada por un grupo de personas que le reclamó el papel bélico que juega el país norteamericano en el conflicto en Ucrania. [SPUTNIK]

TURQUÍA

Oposición turca presentó un programa común frente al presidente Erdogan´.- Los seis partidos de la oposición turca presentaron un programa común de 240 páginas y más de 2.300 objetivos de cara a las elecciones legislativas y presidenciales de mayo, para hacer frente al presidente saliente, Recep Tayyip Erdogan, que lleva 20 años en el poder. [SWISSINFO]

UCRANIA

Ucrania dice tener "un plan muy ambicioso" para lograr su adhesión a la Unión Europea en un plazo de dos años.- El primer ministro de Ucrania, Denis Shmigal, afirmó que Kiev tiene "un plan muy ambicioso" para lograr su adhesión a la Unión Europea en un plazo de dos años, incluida la entrada en 2023 en la fase previa de negociaciones para la unión al bloque. [EUROPA PRESS]

ASIA

ARABIA SAUDITA

Arabia Saudí invertirá 266.000 millones de dólares en energías limpias.- El ministro de Energía saudí, Abdelaziz bin Salman, afirmó que su país invertirá un billón de riales, el equivalente a 266.000 millones de dólares, para generar "energía más limpia" en el país, que también es uno de los mayores productores de petróleo. [SWISSINFO]

CHINA

Provincia de China ofrecerá beneficios a los padres solteros a medida que disminuye la tasa de natalidad.- En medio de temores de una crisis demográfica en China después de que la tasa de natalidad del país alcanzara su nivel más bajo registrado el año pasado, los funcionarios de una de sus provincias más pobladas lanzaron una política que permite a las personas solteras registrar los nacimientos de un número ilimitado de niños. [WASHINGTON POST, EUROPA PRESS]

China descartó un repunte de los casos de Covid-19 durante las fiestas de Año Nuevo.- El Gobierno de China afirmó que los casos de Covid-19 siguieron en la última semana su tendencia a la baja pese a los viajes y celebraciones asociados a las fiestas de Año Nuevo, lo que lleva a Pekín a dar por superada la emergencia vivida en diciembre tras el levantamiento de las principales restricciones frente a la pandemia. [EUROPA PRESS]

Relación comercial Estados Unidos-China marcada por tensiones de inusual intensidad.- ¿Divorcio duradero o simple efecto Covid? En 2022 China podría no haber sido el mayor socio comercial de Estados Unidos, por segunda vez desde 2008, como resultado de tensiones de inusual intensidad. [SWISSINFO]

COREA DEL SUR

OTAN busca cooperar más con Seúl ante Pionyang y en la asistencia a Ucrania.- El secretario general de la OTAN, Jens Stoltenberg, discutió con el Gobierno surcoreano vías para ampliar la cooperación de seguridad frente a los desafíos que suponen Corea del Norte y China y pidió a Seúl que envíe armamento a Kiev ante la invasión rusa. [EFE, DW, EUROPA PRESS, AP]

INDIA

India registró 165 condenas a muerte en 2022, la cifra más alta en décadas.- Los tribunales de la India condenaron a muerte a 165 personas el año pasado, la cifra más alta registrada en las dos últimas décadas y que en más de la mitad de los casos respondió a delitos sexuales. [EFE]

IRÁN

Irán prepara una nueva ley con castigos más duros por publicar afirmaciones falsas.- El Parlamento iraní está tramitando una nueva ley que prevé castigos aún más duros por la publicación de afirmaciones falsas en un nuevo revés para la ya maltrecha libertad de expresión en el país. [EUROPA PRESS]

Condenados a 10 años de prisión dos jóvenes por publicar un vídeo bailando sin velo en el centro de Teherán.- Un tribunal iraní condenó a una pareja de jóvenes de 21 y 22 años a 10 años y medio de prisión por publicar en redes sociales un vídeo bailando en la plaza Azadi -plaza de la Libertad-, en el centro de Teherán. Ella no llevaba velo. [EUROPA PRESS]

ISRAEL

Blinken se reunió con Netanyahu y pidió "desescalar" la violencia en la zona.- El secretario de Estado estadounidense, Antony Blinken, se reunió con el primer ministro israelí, Benjamín Netanyahu, y pidió medidas para "restablecer la calma" tras varios días de violencia en Jerusalén y Cisjordania ocupada que han dejado más de una veintena de muertos. [SWISSINFO, AP, FRANCE 24, EUROPA PRESS, EL PAÍS, WASHINGTON POST, NEW YORK TIMES]

Blinken resaltó la importancia de la voz de la sociedad civil en el marco de la polémica reforma judicial en Israel.- El secretario de Estado de Estados Unidos, Antony Blinken, resaltó la importancia de la voz de la sociedad civil en el marco de la polémica reforma judicial impulsada por el primer ministro israelí, Benjamin Netanyahu. [EUROPA PRESS]

EGobierno palestino dijo que las medidas de Israel tras los atentados violan las Convenciones de Ginebra.- El primer ministro palestino, Mohamad Shtayé, afirmó que las decisiones aprobadas por el Gobierno de Israel tras los atentados de la semana pasada, incluidas deportaciones y la aceleración del proceso de expedición de armas de fuego a civiles, suponen una violación de las Convenciones de Ginebra. [EUROPA PRESS]

PAKISTÁN

59 muertos y 157 heridos en ataque a mezquita.- Un atacante suicida se hizo explotar en una mezquita al interior de un compuesto policial en Pakistán, provocando que el techo se derrumbara y matara al menos a 59 personas e hiriera a más de 150. [AP, EUROPA PRESS, EL PAÍS, REUTERS, TELESUR, SPUTNIK, SWISSINFO, EFE, FRANCE 24, DW]

ÁFRICA

REPÚBLICA DEMOCRÁTICA DEL CONGO

RDC pidió al Consejo de Seguridad de la ONU sancionar a dirigentes de Ruanda y del M23.- El presidente de República Democrática del Congo, Félix Tshisekedi, emplazó al Consejo de Seguridad de Naciones Unidas a imponer sanciones individuales y colectivas a las autoridades del Estado ruandés y a dirigentes del M23. [EUROPA PRESS]