SÍNTESIS INFORMATIVA NACIONAL

RESUMEN EJECUTIVO

COORDINACIÓN DE COMUNICACIÓN SOCIAL

"2023, AÑO DE FRANCISCO VILLA, EL REVOLUCIONARIO DEL PUEBLO"

PORTADAS NACIONALES

Reclaman a AMLO: es duelo, no festejo

Se bajan 6 aspirantes de Va por México

Reciben apoyos 30 millones de hogares del país

Murat y De Hoyos se bajan de la contienda; De la Madrid resiste

Chomsky: programas neoliberales de EU, un gran fradude

Rezago de ingresos públicos a mayo

Costo financiero de la deuda del gobierno aumentó 49% anual a mayo

Se suman bajas de la alianza Murat y de Hoyos

Ahora se bajan Murat y De Hoyos; rechazan método, pero iban atrás

En 3 años solo 249 reclusos han salido por Ley de Amnistía

4T gasta 586.9 mdp en boletos de avión

Ponen orden

Varados y con los peores trabajos

Hoy, senadores... huyen del PRI

Republicanos amenazan con degradar a México

ASF no detectó daño patrimonial al gasto federalizado de 2022

CÁMARA DE DIPUTADOS

MESA DIRECTIVA

Quiero encabezar un proyecto colectivo, plural y diverso para cambiar el rumbo del país que va hacia el desastre: Creel Miranda.- En entrevista con Gabriela Warkentin, el diputado Santiago Creel señaló: "Quiero ser Presidente de México, encabezar un proyecto colectivo, lo más amplio posible, plural y diverso para cambiar el rumbo del país que va hacia el desastre. Este proyecto lo quiero encabezar porque quiero, estoy consciente de la situación y quiero ser parte del cambio que necesita el país; puedo porque tengo la experiencia para poder conciliar, reconciliar, reconstruir y poder recuperar lo que México le hace falta y debo porque todo lo que yo he hecho en política se lo debo a mi país porque quiero que mi familia viva mejor y las familias de las y los mexicanos vivan mejor". [GATOPARDO]

Santiago Creel solicitará a la SCJN resolver con celeridad sobre la nueva ley de ciencia y un decreto del Ejecutivo.- Santiago Creel Miranda, presidente de la Cámara de Diputados, solicitará a la Suprema Corte de Justicia de la Nación (SCJN) dar atención prioritaria a la Controversia Constitucional que presentó en contra del decreto del Ejecutivo sobre obras de infraestructura de transportes, así como a la Acción de Inconstitucionalidad promovida por diversos grupos parlamentarios en contra de la nueva Ley General en Materia de Humanidades, Ciencias, Tecnologías e Innovación, que desaparece el Conacyt. [AL MOMENTO]

La constelación opositora rumbo al 2024.- Una gama de diferentes trayectorias y formaciones forman parte del grupo de aspirantes de los partidos de oposición a lograr el cargo de "Responsable para la Construcción del Frente Amplio por México", que a la larga tendrá la candidatura presidencial del 2024. Es la tercera ocasión que Santiago Creel busca la candidatura presidencial por el PAN. Nacido en la Ciudad de México el 11 de diciembre de 1954, el diputado federal es abogado por la UNAM y tiene una trayectoria dedicada a generar reformas al sistema democrático de México y generar alianzas electorales. Fue secretario de Gobernación en el sexenio de Vicente Fox, luego fue senador de la República, diputado Constituyente en la Ciudad de México y ahora es presidente de la Cámara de Diputados. [MURAL] [EL NORTE]

Va por México enfila la elección de su candidato presidencial entre bajas y desconfianza.- El Frente Amplio por México, el nuevo nombre que le han dado a la alianza Va por México, quiere mostrar una enorme y unida coalición para hacer frente a Morena el próximo año. Puertas adentro la realidad es otra. El método para elegir al candidato que llevarán a las presidenciales de 2024 ha minado la cohesión de la alianza. Luego de bajas de personas que aspiraban a la candidatura, una de las mejor acomodadas en la contienda es Xóchitl Gálvez, quien queda como única representante del PAN junto al diputado Santiago Creel. [EL PAÍS]

Se bajan seis aspirantes de Va por México.- Este domingo, en vísperas de que inicie el registro para la contienda interna de Va por México y del Frente Amplio por México, dos de los aspirantes determinaron bajarse de la búsqueda de la candidatura opositora, con lo que suman seis bajas. Se

trata de Alejandro Murat, exgobernador de Oaxaca, y del empresario Gustavo de Hoyos, ambos cuestionaron el método establecido. Se mantienen en la contienda: Santiago Creel, Xóchitl Gálvez, Francisco Javier García, Jorge Luis Preciado, Gabriel Quadri, Juan Carlos Romero Hicks, Beatriz Paredes, Enrique de la Madrid, Idelfonso Guajardo, José Ángel Gurría, Miguel Mancera y Silvano Aureoles. [UNIVERSAL / pp-p4] [REFORMA / pp] EXCÉLSIOR / pp-p4] [MILENIO / pp-p6-p7] [LA RAZÓN / pp-p4] [SOL DE MÉXICO / pp-p5] [FINANCIERO / p35] [24HORAS / pp-p3] [ÍNDIGO / p3] [OVACIONES / pp-p19] [INDEPENDIENTE / p9] [LA LISTA]

Xóchitl, la opción de IP y clase media.- Unas horas después de anunciado el método para seleccionar a la corcholata de la oposición, irrumpió en la carrera presidencial Xóchitl Gálvez Ruiz, indígena, ingeniera, mal hablada, briosa, panista no panista, bien vista entre perredistas y priistas, aclamada por las clases medias y sectores empresariales. Una antiobradorista que ofrece mantener los programas sociales. La ex alcaldesa de Miguel Hidalgo tiene inflamado el corazón de los opositores a Morena. Antes de ello, tendrá que superar a Santiago Creel, Enrique de la Madrid y Beatriz Paredes, quienes están bien rankeados en los sondeos de opinión. [MILENIO / pp-p4]

JUNTA DE COORDINACIÓN POLÍTICA (JUCOPO)

Advierte Mier a ministros: participan en la reforma judicial o serán rebasados.- El líder parlamentario de Morena en la Cámara de Diputados, Ignacio Mier, advirtió a ministros y magistrados que “o participan de manera voluntaria, libre y convencida (en la reforma al Poder Judicial) o los va a rebasar la realidad y se quedarán atrapados en su jaula de cristal”. El legislador afirmó que tras los conversatorios sobre este tema, el 90 por ciento de los mexicanos exige una revisión en la materia. [MILENIO / p10] [SOL DE MÉXICO / p10]

Propondrá Ignacio Mier garantizar profesionalización de asesores técnicos copartícipes del proceso legislativo.- El diputado Ignacio Mier Velazco, coordinador del Grupo Parlamentario de Morena, afirmó que antes de que termine la LXV Legislatura impulsará que se establezca en el Servicio Profesional de Carrera la profesionalización de los asesores técnicos. Lo anterior, en el marco de la clausura del diplomado *Temas Especializados de Formación para el Asesor Legislativo*. [EFEKTO 10]

Nacho Mier anuncia que presentará iniciativas contra la trata de personas y a favor de los animales.- El coordinador de los diputados federales de Morena, Ignacio Mier Velazco dio a conocer que en próximos días presentará 2 iniciativas, una contra la trata de personas y otra para reformar el artículo quinto de la Constitución y considerar a los animales como seres vivos sintientes. [CAMBIO]

Oposición: inverosímil, reporte de ASF 2022.- El primer informe de las auditorías a la Cuenta Pública 2022 “es sólo una simulación” y una decisión “a modo” para no afectar las “abiertas campañas de proselitismo” de las corcholatas de Morena, acusaron legisladores de oposición de la Comisión de Vigilancia de la Auditoría Superior de la Federación de la Cámara de Diputados. El diputado del PRI Pablo Angulo, presidente de la comisión, dijo que las reuniones entre el titular de la ASF y el líder de Morena en San Lázaro, Ignacio Mier, generan “descrédito, suspicacia y confusión”. [FINANCIERO / p36]

Mier afirma que, de querer sumarse, Gali y Chedraui son bienvenidos a Morena en Puebla.- 'Si el ex gobernador Antonio Gali Fayad quiere sumarse de cara al 2024, es bienvenido, siempre y cuando lo haga con los valores de la 4T y trabajando para los ciudadanos y por Puebla', dijo el diputado

federal de Morena, Ignacio Mier Velazco. Incluso, vio con buenos ojos la posible adhesión de José Chedraui Budib, insistiendo que "son bienvenidos todos" al movimiento obradorista. [MILENIO]

Moreira llama a aspirantes presidenciales a hablar de seguridad.- El coordinador del PRI en la Cámara de Diputados, Rubén Moreira, llamó a los aspirantes a la Presidencia de la República y a los gobernadores a hablar del tema de la seguridad, pues, dijo, “estamos viviendo tiempos difíciles” en esa materia. Consideró que los gobernadores son la clave para resolver el problema, pues pueden mejorar las policías estatales. [MILENIO]

MC cumplió y va contra el INE por permitir recorridos de las corcholatas de Morena.- Movimiento Ciudadano mantiene su seguimiento a los recorridos de las corcholatas de Morena, y luego de que el INE permitió que continuaran con sus eventos para promoverse como parte del proceso interno del partido rumbo a 2024, el diputado Jorge Álvarez Máynez cumplió su amago y presentó una impugnación ante el Tribunal Electoral del Poder Judicial de la Federación (TEPJF). [INFOBAE] [MILENIO] [REFORMA / p7] [MILENIO / pp-p7]

Oposición pide reunión con consejeros del INE.- Previo al proceso electoral que está por venir, el Frente Amplio por México solicitó una reunión con los integrantes del Consejo General del INE para revisar el panorama de cara a los comicios federales y locales de 2024. Luis Espinosa Cházaro, coordinador del PRD en la Cámara de Diputados e integrante de Comité Organizador del Frente Amplio, dio a conocer la intención de dialogar con los consejeros del INE y sostuvo que si la consejera presidenta, Guadalupe Taddei, y los integrantes del Instituto realizaron una visita institucional al presidente López Obrador, no habría por qué suponer que no haría lo mismo con los partidos de la coalición. [UNOMÁSUNO / p14]

Quién es Luis Cházaro, el perredista que buscaría la Jefatura de Gobierno de la CDMX.- Durante el fin de semana comenzaron algunos rumores de que el diputado del PRD, Luis Espinosa Cházaro, sería uno de los perfiles de Va por México para la Jefatura de Gobierno de la Ciudad de México. En la carrera tendría que competir al interior de la oposición con Kenia López Rabadán, Adrián Rubalcava y Lía Limón, según se conoce. [INFOBAE]

Otorgan atención médica gratuita a mujeres en MH.- Por segundo año consecutivo, en la alcaldía Miguel Hidalgo las mujeres tendrán atención especializada gratuita mediante el programa Médico en tu Casa 2023, que incluye servicios especiales como ginecología, estudios de papanicolau y escaneos mamarios. El alcalde Mauricio Tabe sostuvo que este programa y su renovación responden a la urgencia de cubrir una necesidad de las y los miguelhidalguenses en una época donde se desmantelan instituciones públicas de salud por agenda política. En el evento estuvieron presentes los coordinadores parlamentarios del PRD en el Congreso capitalino y en la Cámara de Diputados, Víctor Hugo Lobo y Luis Espinosa Cházaro, respectivamente, así como las diputadas locales Gabriela Salido y América Rangel. [LA RAZÓN / p15]

DIPUTADOS

Ven bomba de tiempo en San Lázaro.- La Cámara de Diputados invertirá siete millones de pesos para reparar y reubicar tuberías de abastecimiento de agua bajo el Palacio Legislativo, pues de acuerdo con un documento del Comité de Administración son una bomba de tiempo que podría dejar sin agua a varias colonias aledañas el recinto. La Dirección General de Recursos Materiales y de Servicios de la Cámara de Diputados identificó que diversos segmentos de instalaciones hidráulicas que pasan por debajo del inmueble pertenecen a la red primaria. [UNIVERSAL / p4]

Diputada acusa campaña de odio.- La diputada federal Andrea Chávez Treviño, colaboradora cercana de Adán Augusto López, envió un mensaje en redes sociales a medios conservadores y políticos panistas que de manera reiterativa la han atacado durante toda la semana con diversas expresiones de odio y misoginia. “Que si tengo una jirafa, un avión privado, una Suburban blindada y hasta amante poderoso”, enunció quien funge como coordinadora de la campaña interna de Adán Augusto, ante los diversos señalamientos de los que fue objeto en medios de comunicación y redes sociales. [CUARTO PODER]

PAN exige un alto a violaciones de derechos humanos en el sector salud- El diputado Éctor Jaime Ramírez Barba y la diputada Leticia Zepeda Martínez, del PAN, acudieron ante el Representante del Alto Comisionado de Naciones Unidas para los Derechos Humanos en México, para exigir la intervención de la institución, ante las múltiples violaciones del derecho humano a la salud, que se han dado en este sexenio. Los integrantes de la Comisión de Salud alertaron a la organización de defensa de derechos humanos sobre las consecuencias que tendría la desaparición de las Normas Oficiales Mexicanas (NOM) en el sector salud. [EFEKTO 10]

Presenta Rommel nuevas iniciativas y puntos de acuerdo.- Rommel Pacheco presentó esta semana dos iniciativas: la primera de reformas al Código Civil Federal con la finalidad de establecer que el incumplimiento parcial o total de las obligaciones alimentarias será motivo para quedar registrado con el carácter de deudor alimentario moroso en el Registro Nacional de Obligaciones Alimentarias; asimismo, propone que las persona deudora alimentaria morosa que acredite el cumplimiento total de sus obligaciones alimentarias podrá solicitar al juez competente la cancelación de su registro en el Registro Nacional de Obligaciones Alimentarias. [MI PUNTO DE VISTA]

Exigen a AMLO atender violencia.- Líderes y legisladores del PAN y PRD condenaron ayer las evasivas del presidente Andrés Manuel López Obrador para asumir su responsabilidad en los malos resultados para enfrentar la inseguridad y la violencia en el país. Sobre ello, el diputado Jorge Triana dijo que ya es tiempo de que López Obrador se haga responsable de lo que sucede en su administración. “La realidad es que había mucho menos violencia con la ‘guerra de Calderón’ que con los ‘abrazos, no balazos’ de López Obrador”, señaló el panista. [DIARIO MX]

Piden diputados federales del PRI descuento temporal en tarifas eléctricas por ola de calor.- Los diputados federales Jericó Abramo y Reynel Rodríguez presentaron dos puntos de acuerdo ante la Comisión Permanente, para exhortar a la Secretaría de Hacienda, a la Comisión Reguladora de Energía (CRE) y a la Comisión Federal de Electricidad (CFE), a revisar las tarifas eléctricas y diseñar un Programa de Apoyo Temporal al Consumo Eléctrico, así como incluir a la Zona Norte y Tierra Caliente de Guerrero, en el subsidio de tarifas de verano 2023. [REPORTEROS EN MOVIMIENTO] [EXCÉLSIOR / p2]

Proponen permiso de paternidad a quienes adopten.- La diputada Alma Carolina Viggiano (PRI) propuso reformar la Ley Federal del Trabajo, para establecer que los hombres trabajadores que adopten a un infante tendrán derecho a un permiso de paternidad de seis semanas, con goce de sueldo. A pesar de que existe esta disposición en la Ley General para la Igualdad entre Mujeres y Hombres, la regulación laboral no garantiza este derecho para padres adoptivos. [CUARTO PODER]

Daniela Álvarez acusa a Andrea Chávez de ser la Diputada más corrupta de Morena.- La diputada federal panista Daniela Álvarez acusó de corrupta a su homóloga de Morena, Andrea Chávez, a través de un video que circula en redes sociales. Álvarez se manifestó el pasado jueves afuera del inmueble donde se supone que debiera de estar la oficina de enlace de Chávez Treviño. [HERALDO DE JUÁREZ]

Osorio Chong, Mayorga, Ruiz Massieu y Ávila renuncian hoy al PRI.- Los senadores Miguel Ángel Osorio, Nuvia Mayorga, Claudia Ruiz Massieu y Eruviel Ávila, junto con un grupo de liderazgos y cuadros de todo el país, dejarán las filas del PRI. Está previsto que hoy, en el Hotel Camino Real al filo de las 13:00 horas, el exgobernador de Hidalgo dé una conferencia para formalizar la decisión junto con otros miembros. Esto se da en un contexto de inconformidad con la conducción del líder nacional del PRI, Alejandro Moreno, quien, durante su gestión, ha perdido 11 gubernaturas. [FINANCIERO / pp-p35] [UNIVERSAL / pp-p9] [REFORMA / p5] [JORNADA / p8] [LA RAZÓN / pp-p3] [UNOMÁSUNO / pp-p11] [24HORAS / p4] [INDEPENDIENTE / p9] [LA VERDAD] [INFOBAE]

Proponen que la SEP priorice planes y programas de estudio sobre educación sexual y reproductiva.- La diputada Shirley Guadalupe Vázquez (PT) impulsa una iniciativa que adiciona un párrafo segundo al artículo 26 de la Ley General de Educación, con la finalidad de que la SEP priorice planes y programas de estudios referentes a la educación sexual integral y reproductiva. La reforma plantea que dichos planes y programas deben implicar el ejercicio responsable de la sexualidad, la planeación familiar, la maternidad y paternidad responsable, la prevención de los embarazos adolescentes y de las infecciones de transmisión sexual. [MI PUNTO DE VISTA]

Por retos virales, en México el 20 por ciento de adolescentes ha consumido algún fármaco controlado sin prescripción médica: PT.- De acuerdo con el Instituto Nacional de Psiquiatría, en el 2020, se registró que, en México el 20 por ciento de los adolescentes afirmó haber consumido algún tipo de fármaco controlado sin prescripción médica, advirtió la diputada Araceli Celestino Rosas (PT). Durante el Foro *El Impacto de las Redes Sociales en Niñas, Niños y Adolescente*s, urgió a fomentar una mayor consciencia sobre el uso responsable de los medicamentos, tanto entre los jóvenes, como padres y tutores. [EFEKTO 10]

Necesario, apoyar a servidores públicos en condición de vulnerabilidad para presentar su declaración patrimonial.- El diputado Mario Alberto Rodríguez Carrillo (MC) propuso reformar el artículo 33 de la Ley General de Responsabilidades Administrativas, para apoyar a las y los servidores públicos en condición de vulnerabilidad durante la presentación de sus declaraciones patrimonial y de intereses. Mediante una iniciativa, establece que los entes públicos, a través de sus respectivos órganos internos de control, de manera permanente y particularmente durante el mes de mayo de cada año, destinarán los recursos humanos y el equipo informático necesario para apoyar a las personas servidoras públicas en condición de vulnerabilidad. [PUNTO DE VISTA]

Pide Nayeli Arlen Fernández aumentar sanciones a criminales que sometan a víctimas con fármacos.- La diputada Nayeli Arlen Fernández Cruz (PVEM) propuso una iniciativa para elevar las penas de cárcel hasta en una mitad a quienes hagan uso de fármacos o drogas para anular la voluntad de una persona en delitos de violencia contra las mujeres, abuso sexual e incesto. Señaló que el objetivo de esta propuesta, en materia de sumisión química, es incrementar las sanciones de cárcel cuando en la comisión del delito se utilicen sustancias químicas para apoderarse de la voluntad de las personas, se cometa en contra de su voluntad o sin su conocimiento. [EFEKTO 10]

Consulta indígena sigue pendiente en el Senado.- El Congreso de la Unión tiene pendiente, por mandato constitucional y de la Suprema Corte de Justicia de la Nación, emitir una legislación que regule el contenido del derecho a la consulta previa, libre, informada, culturalmente adecuada y de buena fe, señala el Instituto Belisario Domínguez. [UNIVERSAL / p10]

AUDITORÍA SUPERIOR DE LA FEDERACIÓN (ASF)

Revisiones de ASF al gasto público han bajado 83%desde 2016.- La primera entrega de informes individuales de auditorías sobre la Cuenta Pública 2022, determinó como pendientes de declarar 61 millones 547 mil 400 pesos, a través de 86 auditorías a entes federales. Esta fiscalización se coloca como la que menos auditorías ha realizado, por lo tanto, los recursos observados también son mínimos, comparados con las primeras revisiones de los últimos siete años. [ECONOMISTA / 39]

ASF detecta obras de mala calidad en el tren a Toluca.- La Secretaría de Infraestructura, Comunicaciones y Transportes no logró justificar, en una primera instancia, a la Auditoría Superior de la Federación, pagos por 7.4 millones de pesos por trabajos de mala calidad y 2.2 millones de pesos de pagos en exceso, realizados en el 2022 al consorcio liderado por Vise, encargado de la construcción de la estación Vasco de Quiroga del Tren Interurbano México-Toluca. [ECONOMISTA / p26]

Estados quitan 3,716 mdp a *unis*.- Como resultado de las auditorías realizadas en la Cuenta Pública 2022 a la transferencia de recursos a las instituciones de media superior y superior en su vertiente universidades tecnológicas se identificó un faltante por parte de estados por un monto de 3 mil 716.7 mdp, el cual se presentó por dos factores: el primero se refiere a un incumplimiento por parte de las entidades federativas en el porcentaje establecido en los convenios y el segundo a la falta de entrega de la documentación comprobatoria que impidió efectuar el análisis. En total, los gobiernos estatales entregaron 19 mil 159 millones de pesos, con un faltante de 3 mil 716.7 millones, lo que significa un déficit de 13.5%, según la propia ASF. [EXCÉLSIOR / p5]

Gobierno devuelve a ejidatarios de Atenco tierras que usarían para construcción de aeropuerto.- El presidente Andrés Manuel López Obrador firmó y entregó a los ejidatarios de San Salvador Atenco una declaratoria para la restitución de más de 186 hectáreas de tierras que fueron extraídas anteriormente para la construcción del aeropuerto en Texcoco, obra que fue cancelada por el actual gobierno. Cabe recordar que la cancelación de este aeropuerto costó, al menos 331 mil 996 millones de pesos, de acuerdo con la Auditoría Superior de la Federación. [UNOMÁSUNO / p13]

INFORMACIÓN GENERAL

EJECUTIVO

AMLO agradece al pueblo su respaldo.- El presidente de la República, Andrés Manuel López Obrador, agradeció al pueblo de México por el respaldo que le dio en el festejo por el quinto aniversario de su triunfo electoral, que realizó en el Zócalo de La Ciudad de México. A través de sus redes sociales compartió un video del evento que se celebró el pasado sábado por la tarde, acompañado por el mensaje: “¡Gracias pueblo!”. En el video alojado en la cuenta del mandatario federal, se observan las imágenes de la Plaza de la Constitución y López Obrador dando su discurso ante los asistentes. [RAZÓN / p8]

JUDICIAL

Vinculan a Gualberto Ramírez, exmando de PGR, por caso Ayotzinapa.- El juez de control Juan José Hernández Leyva vinculó a proceso a Gualberto Ramírez Gutiérrez, extitular de la Unidad Antisecuestros de las extintas Subprocuraduría Especializada en Investigación de Delincuencia Organizada (SEIDO) y Procuraduría General de la República (PGR), por los delitos de tortura y

desaparición forzada en contra de Felipe Rodríguez Salgado, el *Cepillo*, sicario de Guerreros Unidos, acusado por la desaparición de los 43 normalistas de Avotzinapa. [ECONOMISTA / p40]

GENERAL

Se explora con EU plan para quitar a México la creciente presión migratoria.- El gobierno estadounidense ha propuesto a México un nuevo programa migratorio del que se beneficiarían refugiados de Cuba, Nicaragua, Venezuela y otras nacionalidades que se encuentran en territorio mexicano a la espera de cruzar a Estados Unidos, dijo una fuente familiarizada con las conversaciones entre los dos países. En todo caso, según esa fuente, sólo podrán acogerse a ese programa los refugiados que hayan ingresado en territorio mexicano antes del 6 de junio. [CRÓNICA / pp-p15]

Prevén hasta 10 días más de calor.- Un domo de calor da lugar a una cuarta ola de altas temperaturas y que, de acuerdo con estimaciones de especialistas, puede extenderse hasta 10 días. Víctor Manuel Torre Puente, meteorólogo de la Universidad Nacional Autónoma de México (UNAM), señaló que la nueva etapa de calor entró el sábado 1 de julio. Tras el registro de 112 muertos por el impacto de la tercera ola de calor en el país, pidió a la población extremar precauciones. [RAZÓN / p11]

Advierte el titular de la SC necesidad de revisar las leyes locales para garantizar más derechos a las personas trans.- El titular de la Secretaría de Cultura (SC) del estado, Antonio Martínez Velázquez reconoció la necesidad de revisar la legislación vigente en materia de derechos y reconocimiento de las personas trans. "Hay partes de la ley que lo reconocen, pero que evidentemente se debe de profundizar" señaló. Y es que identificó la urgencia de hacer ajustes a la ley que prohíbe las terapias de conversión de personas homosexuales, que fue publicada en el Periódico Oficial del gobierno estatal, pues esta, en 2021, fue aprobada "al vapor" y requiere de ajustes para hacerla efectiva en el estado. [JORNADA TLAXCALA / pp-p3]

ECONOMÍA

Rezago de ingresos públicos a mayo.- El sector público registró menores ingresos presupuestales por 156 mil 786 millones de pesos entre enero y mayo de este año, con respecto de lo proyectado en el programa económico de 2023, ante el impacto de la caída de ingresos petroleros y de impuestos, informó la Secretaría de Hacienda. En su reporte de las Finanzas Públicas y la Deuda Pública a mayo, precisó que los ingresos presupuestarios totales sumaron 2 billones 923 mil 782 millones de pesos, cuando se esperaban 3 billones 80 mil 568 millones. [FINANCIERO / pp-p4]

Tasa de desempleo liga dos meses al alza.- La tasa de desocupación en México aumentó por segundo mes al hilo y en mayo se ubicó en 2.9 por ciento, su nivel más elevado desde enero de este año. Los datos de la Encuesta Nacional de Ocupación y Empleo (ENOE) del INEGI mostraron que el número de personas desocupadas aumentó en 48 mil 70 para totalizar 1.76 millones en el quinto mes del año. Además, se reportó una pérdida de 648 mil 340 puestos de trabajo en mayo, la cifra más pronunciada desde diciembre del año pasado. [FINANCIERO / p9]

Exportaciones de Tlaxcala fueron por 511.6 mdd en el primer trimestre de 2023: Inegi.- El valor de las exportaciones de Tlaxcala fue de 511 millones 658 mil dólares en el primer trimestre de 2023, cifra que representó un incremento de 1.3 por ciento con relación al mismo periodo de 2022 cuando

se registraron 505.2 millones, reportó el Instituto Nacional de Estadística y Geografía (Inegi). [JORNADA TLAXCALA / p5]

SEGURIDAD

Indaga FGJ 18 casos de violencia de género cometida en escuelas.- A dos meses de su creación, la unidad de atención e investigación de delitos sexuales cometidos en contra de estudiantes de educación media superior y superior ha abierto 18 carpetas de investigación por violencia de género, tres de ellas por el delito de violación. El informe más reciente de la Fiscalía General de Justicia (FGJ) de la Ciudad de México sobre las acciones contra la violencia hacia las mujeres revela que 12 agresiones denunciadas por las estudiantes ocurrieron en escuelas públicas y nueve se suscitaron dentro de los planteles. [JORNADA / p33]

INTERNACIONAL

Un tiroteo en una fiesta popular en Baltimore deja 2 fallecidos y 28 heridos.- Un tiroteo durante una fiesta en la ciudad de Baltimore (Maryland) dejó en la madrugada de este domingo 2 fallecidos y 28 heridos, de los que 3 están en situación crítica, informó el jefe de la Policía local, Richard Worley. El tiroteo se produjo durante una fiesta popular que había reunido en la calle a los vecinos del barrio de Brooklyn, en el sur de Baltimore. [CRÓNICA / p16]

OPINIÓN

COLUMNA/PREGUNTA SIN OFENSA/KARINA AGUILAR/(…) Este lunes inicia el registro de los aspirantes a la candidatura presidencial de la oposición y Xóchitl Gálvez Ruiz se tendrá que enfrentar a personajes como Santiago Creel, Miguel Ángel Mancera, Beatriz Paredes, entre otros. Y para ello, primero deberá reunir 150 mil firmas de apoyo. [24 HORAS/pp.,7]

COLUMNA/TIMES/JUAN RUIZ-HEALY/(…) Después de estos cinco anuncios y de acuerdo al tracking diario que realiza la encuestadora RUBRUM, la senadora Xóchitl Gálvez y el diputado Santiago Creel quedan como los punteros del PAN, la senadora Beatriz Paredes y el exsecretario de Turismo Enrique de la Madrid son los punteros del PRI, mientras que por el PRD no hay alguien que sea tomado en serio. [ECONOMISTA/p.40]

COLUMNA/LOS TRES PODERES/JUAN LÓPEZ/(…) Esta semana, una vez que conozca términos de la convocatoria para elegir al candidato presidencial del FAM, seguramente, el diputado Santiago Creel decidirá si solicita o no licencia al encargo que tiene como representante popular y, en Mesa Directiva de los diputados federales, cuya responsabilidad, termina el 31 de agosto próximo. [LOS TRES PODERES]

COLUMNA/DEFINICIONES/MANUEL LÓPEZ SAN MARTÍN/(…) Se bajan los que se subieron solos. La lista se redujo. Permanecen Beatriz Paredes, Enrique de la Madrid, Ildefonso Guajardo y José Ángel Gurría, por el PRI. Xóchitl Gálvez, Santiago Creel, Gabriel Quadri y Francisco García Cabeza de Vaca, por el PAN. Y Miguel Ángel Mancera y Silvano Aureoles, por el PRD. Sobran- los que reunirán los requisitos y competirán en el proceso: Xóchitl, Creel, Paredes, De la Madrid y Mancera. [HERALDO/p.10] Del tema opina: **DINERO** [JORNADA/p.2]

COLUMNA/DESDE LAS CÁMARAS LEGISLATIVAS/JESÚS HÉCTOR MUÑOZ ESCOBAR/(…) Santiago Creel Miranda, aspirante a la candidatura opositora, envió mensajes a Murat y De Hoyos para desearles éxito y lamentar su decisión, de no contender por la candidatura a la Presidencia . Estimado Alejandro Murat, te deseo el mayor de los éxitos. Coincido contigo que el diálogo es fundamental para el rescate de México, prueba de ello son tus resultados y experiencia de gobierno. [24 HORAS] El tema lo comenta: **FUERA MÁSCARAS/CALLO DE HACHA** [INDEPENDIENTE/p.4]

COLUMNA/TIRADITOS/(…) Ignacio Mier, coordinador de Morena, dijo que están a la espera de la respuesta de la Suprema Corte de Justicia sobre si participarán en el ejercicio de análisis de la reforma al Poder Judicial en la Cámara de Diputados, en la nueva dinámica democrática que tiene México. El llamado que les hace, dijo, es a que participen de manera voluntaria, libre, convencida, o los va a rebasar la realidad y el pueblo. [CONTRARÉPLICA/p.2] Del tema escribe: **TEMPLO MAYOR** [REFORMA/p.10]; **CONFIDENCIAL** [FINANCIERO/p.35]; **DESDE LAS CÁMARAS LEGISLATIVAS/JESÚS HÉCTOR MUÑOZ ESCOBAR** [24 HORAS]

ARTÍCULO/ONEL ORTIZ FRAGOSO/(…) AMLO conmemoró el quinto aniversario de su triunfo. Lo hizo a su más puro estilo. Con una multitudinaria concentración en el Zócalo de la CDMX, que según los datos oficiales reunió a 250 mil personas, donde estuvieron los coordinadores parlamentarios, los sonrientes Eduardo Ramírez e Ignacio Mier, en el Senado y la Cámara de Diputados, respectivamente. [CONTRARÉPLICA/p.9]

COLUMNA/TRASCENDIÓ/(…) Que por cierto esa renuncia ya calentó aún más la competencia en Puebla porque apenas el sábado pasado el diputado Ignacio Mier Velazco, también aspirante a la postulación, fue distinguido como invitado por el presidente Andrés Manuel López Obrador para acompañarlo en el presídium durante la quinta celebración del triunfo de la 4T en el Zócalo capitalino, sin olvidar que el senador Alejandro Armenta Mier tiene alzada la mano. [MILENIO/p.2] Del tema escribe: **ONEL ORTIZ FRAGOSO** [CONTRARÉPLICA/p.9]

COLUMNA/A LA SOMBRA/(…) La disputa por la candidatura de Morena para la gubernatura de Puebla no quedará entre los primos Mier, Alejandro Armenta Mier e Ignacio Mier Velazco, pues a partir de este lunes habrá que sumarle el nombre del ya exsecretario de Gobernación estatal, Julio Miguel Huerta Gómez. El exfuncionario poblano se encargará, de inicio, de coordinar los trabajos para apoyar las aspiraciones de Claudia Sheinbaum. [SOL DE MÉXICO/p.2] Comenta el tema: **ROZONES** [RAZÓN/p.2]

COLUMNA/DESDE LAS CÁMARAS LEGISLATIVAS/JESÚS HÉCTOR MUÑOZ ESCOBAR/(…) Jorge Romero Herrera, coordinador del PAN en la Cámara de Diputados, se posicionó respecto al hecho de que este primero de julio de 2023 se cumplieron 5 años del triunfo de Andrés Manuel López Obrador y señaló que el saldo, después de que esta gestión está por concluir, es un evidente fracaso, pues afirmó que en el país hoy se presentan enormes retrocesos en todos los indicadores. [24 HORAS]

ARTÍCULO/MANUEL RODRÍGUEZ GONZÁLEZ/Acuerdo OPEP-IRENA.- El punto de equilibrio entre los hidrocarburos y las energías renovables son la clave de la Transición Energética del planeta, esta simbiosis, dependencia y complementariedad de ambos polos de la matriz energética se manifiesta con el acuerdo que signó el Fondo de la Organización de Países Exportadores de Petróleo (Fondo OPEP) y la Agencia Internacional de Energías Renovables (IRENA). [HERALDO]

ARTÍCULO/MARGARITA ZAVALA/En lugar de… En lugar de detonar un proceso amplio de reforma policial en estados y municipios de nuestro país, el gobierno de Morena ha preferido "chacotear" con los delincuentes a través de frases como "los voy a acusar con sus papás y sus abuelos" y burlarse de esa manera de las víctimas, sin asumir responsabilidad política alguna. [UNIVERSAL/p.20] Escribe del tema: **GABY SALIDO** [OVACIONES/pp.,28]

ARTÍCULO/MARIANA GÓMEZ DEL CAMPO/El Frente Amplio por México.- Escuchando a la ciudadanía y ocupados en reconstruir el futuro de nuestro país, coincidiendo en un objetivo común, PAN, PRI y PRD de la mano con la sociedad civil y el sector empresarial hemos integrado el Frente Amplio por México (FAM) porque unidos buscaremos de manera democrática y legal la Presidencia de la República y la mayoría de diputados y senadores en el Congreso de la Unión en el 2024. [PUBLIMETRO]

ARTÍCULO/LILIA AGUILAR GIL/La declaración "facilona".- No hay otra manera de calificar la reciente entrevista entre el periodista Carlos Loret de Mola y la gobernadora Maru Campos. Él haciendo su chamba, con cada gobernador que ha entrevistado les lanza la pregunta recurrente: ¿El gobierno federal quiere crear esta crisis?, y ella simplemente cayó y no hizo más que darle todo lo que él quería sin importarle ya lo mal que estaba quedando y lo irresponsable que se estaba viendo. [HERALDO DE CHIHUAHUA]

COLUMNA/RED COMPARTIDA/(…) En Segalmex se pusieron a hacer cuentas con la Auditoría Superior de la Federación y de un escándalo inicial de casi 16 mil millones de pesos va a resultar que, tras las recuperaciones y aclaraciones correspondientes realizadas todas tras el despido de Ignacio Ovalle y la persecución a su equipo más cercano, el daño al erario puede ser de casi 3 mil millones de pesos, así como lo lee. [PRENSA/p.2]

COLUMNA/DESDE SAN LÁZARO/ALEJO SÁNCHEZ CANO/(…) Esta es la obra que tanto presumió AMLO al preferirla sobre el aeropuerto de Texcoco y que a la postre causó un daño patrimonial por su cancelación del orden de 300 mil millones de pesos, según datos de la Auditoría Superior de la Federación, además del pago a los tenedores de bonos y por supuesto del dinero que llevaba en su construcción y ello, sin considerar los cien mil millones de pesos que costó el AIFA. [FINANCIERO/p.29]

SÍNTESIS INFORMATIVA NACIONAL

PRIMERAS PLANAS

COORDINACIÓN DE COMUNICACIÓN SOCIAL

"2023, AÑO DE FRANCISCO VILLA, EL REVOLUCIONARIO DEL PUEBLO"

MIL TIROS

Un presunto integrante de Los Viagras apodado "El Conejillo", presumió las fotos de cómo disparó con una Barret calibre 50 contra Hipólito Mora.

EL ASESINATO DE HIPÓLITO

Especial

SU 'MULTI-VERSO' EN UNA PELÍCULA

El thriller Los Iniciados, que llega este viernes a Prime Video, funciona como una suma de los personajes del popular escritor colombiano Mario Mendoza. **GENTE**

ALTIBAJOS

0-1 MÉXICO QATAR

La Selección Mexicana se vio mal en su último partido de Fase de Grupos en la Copa Oro, al caer ante la débil Qatar, con errores que le pesarán de cara a los Cuartos de Final.

Mexsport

HAZAÑA Y PODIO

Con una remontada de 12 lugares, Checo Pérez volvió al podio con el tercer lugar del GP de Austria, que ganó Max Verstappen.

LUNES 3 / JULIO / 2023 CIUDAD DE MÉXICO 62 PÁGINAS, AÑO XXX NÚMERO 10,772 $ 30.00

REFORMA

CORAZÓN DE MÉXICO

Urge a pedir perdón a víctimas

Reclaman a AMLO: es duelo, no festejo

Reprocha Obispo que el Presidente no haya logrado pacificar al País

REFORMA / STAFF

En lugar de celebrar los cinco años de su llegada al poder, el Presidente Andrés Manuel López Obrador debió decretar un día de luto por la creciente violencia que vive el País, afirmó Cristóbal Ascencio García, Obispo de la Diócesis de Apatzingán, una de las regiones más azotadas por el crimen organizado.

En su misa dominical, el líder católico urgió incluso al Mandatario federal a pedir perdón por el aumento de asesinatos en su sexenio, que oficialmente ya rebasan los 125 mil, y por los más de 100 mil desaparecidos.

El Obispo lanzó el reclamo a unos 50 kilómetros de La Ruana, en la Tierra Caliente de Michoacán, donde el pasado 29 de junio fue emboscado y acribillado el ex líder de las autodefensas, Hipólito Mora, junto con tres de sus escoltas.

"Mientras algunas autoridades dicen que todo está bien, los que vivimos aquí y un servidor sabemos que no está bien.

"Ayer, nuestro Primer Mandatario celebraba el quinto aniversario de haber llegado al poder. Nos prometió que su principal objetivo era poner la paz y yo digo: en lugar de haber celebrado festivamente en el Zócalo, por qué no decretar un día de luto, de duelo nacional, no sólo por los fieles de la Diócesis que han perdido la vida, sino por tantos hermanos en México. Reconocer que en nuestro País hay más violencia que hace cinco años".

En su homilía, García agradeció a los presentes haber asistido a misa pese a que desde la mañana hubo narcobloqueos en las carreteras que conectan a Apatzingán, Tepalcatepec, Aguililla y Buenavista.

"Que pidieran perdón al pueblo mexicano y a los que han sido privados de un ser querido por la violencia, o que no encuentran a tantos hermanos desaparecidos; en vez de un día festivo, un día de duelo; pedir perdón por no haber encontrado las estrategias necesarias para la paz", exigió.

"Ojalá que los contendientes para el siguiente periodo del poder, piensen en celebrar el servicio que se da y no el triunfo que se tiene".

En tanto, Guadalupe Mora, hermano del ex dirigente de las autodefensas acribillado, reveló que su familia tiene protección de militares, pero, hasta ahora, ninguna autoridad le ha brindado información sobre el asesinato y las investigaciones.

"No estoy informado de nada, nadie se me ha acercado a decirme nada", relató a Grupo REFORMA.

No obstante, afirmó que los responsables del múltiple asesinato son Nicolás Sierra Santana, "El Gordo", líder de "Los Viagras"; Heladio Cisneros, "La Sirena", y otro sicario identificado como "El Conejillo", quien incluso presumió fotografías disparando con un fusil Barret calibre 50 contra la camioneta blindada de Hipólito Mora.

"Fue un Barret 50, ahí están los videos, los vecinos vieron todo lo que pasó. Exijo justicia para mi hermano, que los saquen y traten de detenerlos. Son todos de Las Catalinas, un pueblo de aquí de Buenavista; todos Los Viagras viven ahí, ya ni ahí los aguantan, pero no se atreven a decir nada porque los matan", añadió.

EL MENSAJE DEL OBISPO

El Obispo de Apatzingán, Cristóbal Ascencio García.

Especial

Mauricio Vila | Lilly Téllez | Claudia Ruiz M.

Germán Martínez | Gustavo de Hoyos | Alejandro Murat

SE BAJAN...

Otros dos invitados del Frente Amplio por México para buscar la candidatura presidencial en 2024, Gustavo de Hoyos y Alejandro Murat, se bajaron ayer de la competencia, mientras Enrique de la Madrid confirmó que se mantiene.

SE BAJAN OTROS DOS

Y SIGUEN EN LA PELEA

PAN Xóchitl Gálvez	PAN Santiago Creel
PRD Beatriz Paredes	PRD Enrique de la Madrid
PRD Ildefonso Guajardo	PAN Juan C. Romero
PRD José Ángel Gurría	PAN Jorge L. Preciado
PVEM Silvano Aureoles	PAN Gabriel Quadri

Prevén que empeore infraestructura en Salud

¿A DÓNDE IR?

Escenarios de infraestructura hospitalaria para 2030:

RUTA ACTUAL	CON CAMBIOS
2.4% DEL PIB para gasto en Salud	6.5% DEL PIB para gasto en Salud
■ **Enfoque curativo** sobre preventivo.	■ Nuevo **enfoque preventivo** sobre curativo.
■ **0.8 camas** por cada mil habitantes.	■ **1.12 camas** por cada mil habitantes.
■ **35% de camas** son del sector privado.	**Se integran nuevos hospitales:**
■ **39%** de la población con obesidad.	■ **115 nuevos hospitales.**

ROLANDO HERRERA

La infraestructura hospitalaria y los servicios de salud en México serán insuficientes en los próximos años de continuar la actual tendencia de inversión pública.

El "Manifiesto Prospectiva del Hábitat Postpandemia", de la Federación de Colegios de Arquitectos de la República Mexicana, advierte que si se mantiene el actual modelo, para 2030 el gasto en el sector no habrá crecido y la infraestructura hospitalaria pública estará estancada frente a una población más envejecida y con un mayor porcentaje de enfermedades crónicas.

"En el año 2030 el gasto público en Salud en México es del 2.4 por ciento del PIB. Prevalece el enfoque curativo sobre el preventivo, por tanto, el índice de camas en México se reduce, de 0.93 en 2020 a 0.8 camas por cada mil habitantes", describe un escenario hipotético con la actual tendencia de inversión.

Además, el porcentaje de camas del subsistema privado crecerá del 24 por ciento que tenía en 2020 a 35 por ciento en 2030.

El Manifiesto no sólo describe la tendencia con la situación actual, sino los objetivos que sería deseable alcanzar en 2025 y 2030 para superar carencias y garantizar el acceso universal a la salud pública.

En un escenario ideal, plantea que en 2025 se destine 4.1 por ciento del PIB al gasto público en Salud y que en 2030 alcance el 6.5 por ciento.

También que haya 1.11 camas por cada mil habitantes y 93 nuevos hospitales para 2025, así como 1.12 camas por cada mil habitantes y 115 nuevos hospitales para 2030, con un servicio público homologado sólo en el IMSS.

En 2022 en el País existían 1.09 camas por cada mil habitantes, de las cuales el 24 por ciento pertenecía al sector privado, mientras que el índice promedio en los países de la OCDE era de 4.7 camas por cada mil habitantes, indica.

El análisis lamenta que las posibilidades de crecimiento de infraestructura mediante asociaciones público-privadas, muy efectiva en otros países, se hayan desdibujado en México debido a las diferencias ideológicas que las estigmatizaron con el discurso de que la salud se privatizaba.

Utilizan de bodegas ¡módulos de Policía!

ALEJANDRO LEÓN

Los 12 módulos de Policía que el Gobierno de la Ciudad de México construyó a lo largo de 8.4 kilómetros del Canal Nacional, están sin operar e incluso son utilizados como bodegas.

La instalación fue por petición de los vecinos de las Alcaldías Coyoacán e Iztapalapa, ante el aumento de asaltos con violencia en la zona.

Durante recorridos realizados en seis diferentes días, REFORMA constató que en el tramo de Calzada La Virgen a Periférico Sur, las seis casetas de Policía estaban fuera de servicio.

Una de ellas lucía completamente vandalizada en abril y, recientemente, fue pintada, aunque todavía tiene rastros de los grafitis.

Los cristales de otra caseta también estaban vandalizados y dos módulos más eran usados para guardar las herramientas de trabajadores que dan mantenimiento al Canal.

Incluso, en una de las casetas se ofrece a los visitantes utilizar el sanitario con el que cuenta, a cambio de cinco pesos por persona.

Las 12 casetas de Policía en Canal Nacional están cerradas o convertidas en bodegas o baños públicos.

Alejandro León

Protección a medias

Tras 7 años de gestiones, el sitio de Huapalcalco, en Hidalgo, fue declarado Zona de Monumentos Arqueológicos, pero el decreto deja fuera a la Pirámide de las Vacas. **CULTURA (PÁGINA 15)**

Cortesía Niebla y Tiempo

VEN INTENSA ACTIVIDAD DE ESPÍAS RUSOS EN MÉXICO

REFORMA / STAFF

La presencia de espías rusos en México se incrementó, según un reporte de la columnista de The Wall Street Journal Mary Anastasia O'Grady.

Los esfuerzos rusos para lograr una injerencia en Estados Unidos son amplios y hay una red de espionaje que tiene como uno de sus objetivos prioritarios a México, afirmó.

En su artículo, O'Grady indicó que Nikolai Patrushev, secretario del Consejo de Seguridad ruso y uno de los confidentes más cercanos del Presidente Vladimir Putin, encabeza la operación.

"Putin y Patrushev tienen una relación que data de la década de 1970, cuando ambos eran agentes de la KGB. Se le atribuye haber llevado a Putin al poder y se le ha llamado su sucesor más probable.

"La actividad de inteligencia rusa en México puede ser la más peligrosa. El 24 de marzo de 2022, en un testimonio ante el Comité de Servicios Armados del Senado, el General Glen VanHerck, comandante del Comando Norte de EU y el Comando de Defensa Aeroespacial de América del Norte, hizo sonar la alarma", indicó la columnista.

En ese testimonio, advirtió, se apuntó que "la mayor parte" del personal de inteligencia ruso en el mundo "está en México en este momento" y "vigilan muy de cerca sus oportunidades para influir en las oportunidades y el acceso de Estados Unidos".

6109720000016

EL UNIVERSAL

www.eluniversal.com.mx EL GRAN DIARIO DE MÉXICO ElUniversalOnline @El_Universal_Mx $20

Lunes 3 de julio de 2023

UD

EDWIN ESCHER/AFP

CHECO PÉREZ CELEBRA DE NUEVO

El piloto mexicano confirma su recuperación al tener una gran carrera en Austria, donde remonta 12 posiciones y culmina tercero. Se afianza en el subliderato del Mundial. | B1 |

LA SELECCIÓN MEXICANA ES SUPERADA POR QATAR (0-1), PERO SIGUE VIVA EN LA COPA ORO | UD | B1

Se bajan 6 aspirantes de Va por México

Se descartan De Hoyos y Murat, y cuestionan el método de elección; se suman a las cuatro salidas anteriores; en vísperas del registro quedan 12 en la contienda

VÍCTOR GAMBOA
—nacion@eluniversal.com.mx

Este domingo, en vísperas de que inicie el registro para la contienda interna de Va por México y del Frente Amplio por México, que integra al PAN, PRI y PRD, dos de los aspirantes determinaron bajarse en la búsqueda de la candidatura presidencial opositora, Alejandro Murat, exgobernador de Oaxaca, y el empresario Gustavo de Hoyos; ambos cuestionaron el método establecido.

"Debo reconocer que este método deja más dudas que certezas. Es por eso que por respeto a todos los partidos políticos, incluyendo el mío, y a los mexicanos que participan en este proceso quiero informarles que he decidido no participar", dijo Murat.

"Las reglas definidas hacen inviable el éxito de mi aspiración. Por eso, y después de una profunda reflexión, he decidido no inscribirme en el proceso electivo al que convocó el Frente Amplio por México", indicó De Hoyos.

Enrique de la Madrid, exsecretario de Turismo, ratificó su participación: "Yo no me bajo y seguiré adelante, venceremos; lo que sí vamos a bajar es el yo político para pasar al tú y al nosotros".

Se mantienen en la contienda 12 aspirantes: Xóchitl Gálvez, Santiago Creel, Francisco Javier García, Jorge Luis Preciado, Gabriel Quadri, Juan Carlos Romero Hicks, Beatriz Paredes, Enrique de la Madrid, Ildefonso Guajardo, José Ángel Gurría, Miguel Ángel Mancera y Silvano Aureoles.

Hasta este domingo ya declinaron seis: Mauricio Vila, Germán Martínez, Lilly Téllez, Claudia Ruiz Massieu, Alejandro Murat y Gustavo de Hoyos.

| NACIÓN | A6

DESBANDADA DE SENADORES DEL PRI

Fuentes legislativas dijeron que hoy los senadores del PRI Miguel Ángel Osorio Chong, Claudia Ruiz Massieu, Eruviel Ávila y Nuvia Mayorga renunciarán a su bancada. El PRI se reducirá a ser la cuarta fuerza en el Senado. | NACIÓN | A9

NAUCALPAN

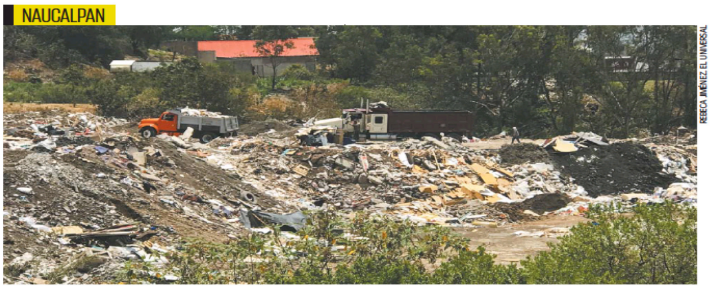

REBECA JIMÉNEZ/EL UNIVERSAL

SEPULTAN ZONA BOSCOSA BAJO TONELADAS DE CASCAJO

Naucalpan, Méx.— Barrancas boscosas en la avenida Los Cipreses, en Naucalpan, Estado de México, han quedado sepultadas bajo miles de toneladas de cascajo que son vertidas diariamente en esta zona sin que autoridades ambientales municipales, estatales ni federales pongan un alto. A esta área cada día llegan camiones a descargar desechos de construcciones de la Ciudad de México. | METRÓPOLI | A14

Altas tasas frenan el crecimiento de la economía

RUBÉN MIGUELES
—ruben.migueles@eluniversal.com.mx

La lucha contra la inflación que emprendió el Banco de México subiendo su tasa de interés de 4% a 11.25% en sólo dos años le pasará factura a la economía.

Los efectos negativos serán más evidentes en la segunda parte del año mediante menor consumo e inversión, dijeron expertos a EL UNIVERSAL.

| CARTERA | A25

Tasa de interés de Banxico
Porcentaje anual

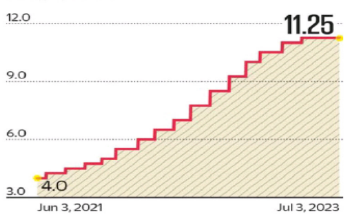

MAURICIO MERINO

"Para combatir la corrupción es necesario erradicar la discrecionalidad de quienes toman decisiones, la opacidad de los gobiernos y la impunidad. Y nada de eso ha sucedido todavía"

|A20|

OPINIÓN

NACIÓN
A5 Héctor de Mauleón
A7 Mario Maldonado
A11 León Krauze
A20 Paola Rojas
A21 José Narro Robles
A21 Leonardo Curzio
A21 Carlos M. Urzúa
CULTURA
A31 Guillermo Fadanelli

$17.55 DÓLAR AL MENUDEO

Año 106, Número 38,571 CDMX 40 págs.

38571

ESPECTÁCULOS

ESPECIAL

Crece la asistencia a salas de cine en México

La Cámara Nacional de la Industria Cinematográfica reporta un alza de 50% en comparación a antes de la pandemia. | A27 |

CULTURA

ESPECIAL

Vivir el Antropoceno: la nueva era del planeta

TV UNAM lanza serie de divulgación científica para visibilizar los efectos del cambio climático. Inicia este miércoles a las 21:30 hr. | A30 |

Oposición ve a AMLO como jefe de partido, no como jefe de Estado

Discurso del Zócalo fue un grito de batalla electoral, afirman

ANTONIO LÓPEZ
—nacion@eluniversal.com.mx

Las dirigencias nacionales del PAN, PRI y PRD consideraron que con su discurso en el Zócalo capitalino el sábado pasado, en el que arremetió contra la oposición, el presidente López Obrador dio el grito de batalla a Morena para iniciar una guerra electoral rumbo a 2024, y dijeron que ven al Mandatario como jefe de partido y no como jefe de Estado.

En entrevistas con EL UNIVERSAL, los dirigentes nacionales del PAN, Marko Cortés, y del PRD, Jesús Zambrano, y las secretarias generales del PRI, Carolina Viggiano, y del PAN, Cecilia Patrón, afirmaron que el Presidente es el principal promotor electoral de Morena y lo criticaron por no respetar el acuerdo del Instituto Nacional Electoral por el que se le solicitó "garantizar la no intervención y neutralidad en el proceso de 2024".

| NACIÓN | A6

JOSHUA STRAUSS/AP

CELEBRA EU SU INDEPENDENCIA, PERO CON MENOS LIBERTADES

La Acción Afirmativa, los migrantes, la comunidad LGBT... En su festejo de este 4 de julio hay mucho para reflexionar ante la guerra declarada de los republicanos contra derechos conquistados a lo largo de décadas. | MUNDO | A23

SANTUARIO DEL ABORTO

California ha hecho frente a la decisión de la Corte de EU ampliando las facilidades para que las mujeres accedan a una interrupción segura del embarazo. **Global / 21**

LUNES
3 DE JULIO DE 2023

AÑO CVII TOMO IV, NO. 38,652
CIUDAD DE MÉXICO
60 PÁGINAS
$20.00

EXCELSIOR

EL PERIÓDICO DE LA VIDA NACIONAL

ADRENALINA

Alejandra Ortega ganó el oro en los 20 km de marcha.

21 MEDALLAS... Y CONTANDO

San Salvador 2023

El tiro deportivo, el ciclismo, la marcha y la gimnasia dieron nuevas preseas en los juegos Centroamericanos. México se mantiene en el primer lugar del medallero.

Karla Díaz, Ledia Juárez y Marina Malpica dominaron en gimnasia rítmica.

Fotos: Comité Olímpico Mexicano

CUESTIONAN MÉTODO

Suman siete los que abandonan el *barco* opositor

Alejandro Murat y Gustavo de Hoyos dejaron su aspiración a la candidatura presidencial

POR LETICIA ROBLES DE LA ROSA

El exgobernador de Oaxaca, Alejandro Murat, y el expresidente de la Coparmex, Gustavo de Hoyos, se bajaron ayer de la contienda por la candidatura del Frente Amplio por México a la Presidencia de la República, con lo que, a un día de que el Comité Organizador hiciera pública la Convocatoria para la elección, suman siete interesados que desisten de participar.

Murat y De Hoyos se unen a la lista de los que han declinado, en la que ya estaban anotados Damián Zepeda, Germán Martínez, Mauricio Vila, Lilly Téllez y Claudia Ruiz Massieu.

Gustavo de Hoyos consideró que el método mediante el cual el frente definirá a su candidato pone en desventaja a los ciudadanos que, como él, no tienen militancia partidista.

En tanto, Alejandro Murat señaló que el proceso, que oficialmente se dará a conocer hoy, "deja más dudas que certezas".

PRIMERA | PÁGINA 4

COMUNIDAD

No logran acuerdos para la CDMX

Aunque los líderes locales del PRD y del PRI dicen estar cerca de un pacto para los comicios, Andrés Atayde, del PAN, insiste en que su partido debe proponer al candidato. / 18

GLOBAL

Fotos: Reuters

SIGUEN PROTESTAS EN FRANCIA

ATACAN CASA DE ALCALDE CON UN AUTO EN LLAMAS

En la quinta noche de movilizaciones en Francia, manifestantes lanzaron un vehículo contra el domicilio del alcalde de L'Haÿ-les-Roses, Vincent Jeanbrun. Su esposa y uno de sus hijos resultaron heridos al escapar. / 20

DINERO

11.5
POR CIENTO

creció la inversión pública, con 335 mil 300.4 millones de pesos inyectados por el gobierno federal entre enero y mayo, comparado con el mismo periodo de 2022.

EXCELSIOR

Pascal Beltrán del Río 2
Cecilia Soto González 12
Víctor Beltri 14

ADRENALINA

Foto: AFP

Santiago Giménez.

EL TRI SE TROPIEZA CON QATAR

La Selección Mexicana cayó por la mínima diferencia ante el anfitrión del pasado Mundial, derrota con la que cerró su participación en la fase de grupos de la Copa Oro. / 5

MÉXICO	0
QATAR	1

ADRENALINA

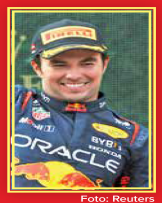

Foto: Reuters

TERMINA LA MALA RACHA

Checo Pérez remontó del 15° al tercer sitio en el GP de Austria, que se llevó su compañero de Red Bull, el neerlandés Max Verstappen.

FUNCIÓN

CON LAS PUERTAS ABIERTAS

Para la actriz Michelle Yeoh, haber ganado un Oscar representa un aumento de oportunidades para los asiáticos.

Foto: Cortesía Fabián W. Waintal

127 MIL 448 MDP EN EL PRIMER TRIMESTRE

Reciben apoyos 30 millones de hogares del país

EL 85% DE LAS FAMILIAS DEL PAÍS es beneficiario de al menos un programa social del gobierno de México; la Pensión para Adultos Mayores cuenta con el padrón más grande

POR ERNESTO MÉNDEZ

De los 35 millones de hogares que existen en el país, 30 millones reciben al menos un apoyo social por parte del gobierno de México.

Así, de acuerdo con cifras oficiales, 85% del total de las familias mexicanas es beneficiado con programas como las pensiones para las personas adultas mayores o para personas con discapacidad permanente, entre otros impulsados por el gobierno federal.

Según el Primer Informe Trimestral 2023 del Programa de Subsidio del Ramo Administrativo 20-Bienestar, entre enero y marzo pasados se ejercieron 127 mil 448 millones de pesos en apoyos sociales sujetos a reglas de operación y lineamientos.

Entre estos recursos destacan los entregados a los 10 millones 834 mil 547 beneficiarios de la Pensión para el Bienestar de las Personas Adultas Mayores, quienes reciben cuatro mil 800 pesos bimestrales.

También los entregados a través del Programa de Apoyos para el Bienestar de las Niñas y Niños, Hijos de Madres Trabajadoras, que sustituyó a los apoyos para instancias infantiles, mediante el cual 256 mil 274 beneficiarios obtienen mil 600 pesos cada dos meses.

En tanto, 548 mil 733 beneficiarios reciben un apoyo económico de mil 475 pesos mensuales como parte de la Pensión para el Bienestar de las Personas con Discapacidad Permanente, mientras que el Programa Sembrando Vida apoya a 447 mil 709 beneficiarios de 21 estados con un pago mensual de seis mil pesos.

PRIMERA | PÁGINA 15

RESPALDO DE PLANES SOCIALES

55% de los derechohabientes de la Pensión para el Bienestar de las Personas Adultas Mayores son mujeres.

256,274 beneficiarios tiene el Programa de Apoyos para el Bienestar de las Niñas y Niños, Hijos de Madres Trabajadoras.

1,475 pesos mensuales reciben los beneficiados por la Pensión para el Bienestar de las Personas con Discapacidad Permanente.

447,709 campesinos son apoyados por el Programa Sembrando Vida. Reciben seis mil pesos cada mes.

CERT-MX

Guardia Nacional atiende al día 120 denuncias por delitos cibernéticos

POR DAVID VICENTEÑO

Cada día, el Centro Nacional de Respuesta a Incidentes Cibernéticos (CERT-MX) de la Guardia Nacional, atiende entre 80 y 120 reportes ciudadanos por la presunta comisión de delitos cibernéticos.

De acuerdo con la oficial Ivonne López Gálvez, integrante del grupo de Prevención de Delitos Cibernéticos, dan seguimiento a denuncias sobre fraudes, robo de identidad, pornografía infantil y trata de personas, entre otras.

En la línea, los ciudadanos que recurren al CERT-MX reciben asesoría técnica y legal.

Mientras que, todo el año, la Guardia Nacional mantiene una jornada permanente de prevención de delitos cibernéticos con pláticas, conferencias, webinars y foros.

60
POR CIENTO
de las llamadas telefónicas que recibe el CERT-MX son por extorsión, casos en banca electrónica o comercio electrónico.

PRIMERA | PÁGINA 14

DINERO

Precios de canasta alimentaria dan respiro a las familias

El costo de los 33 productos considerados mínimos indispensables en la dieta de los mexicanos disminuyó 1.3% en junio.

PRINCIPALES VARIACIONES EN JUNIO
(Porcentaje)

Mensual

-25.6 HUEVO

-22.3 LIMÓN

MILENIO

DIARIO NACIONAL
Periodismo con carácter

LUNES 3 DE JULIO DE 2023
$15.00 -AÑO 24 - NÚMERO 8427
www.milenio.com

Agustín Basave
"El método opositor dio de nuevo el control a los partidos" - P. 11

Viri Ríos
"La pobreza no se erradicará solo con más y mejor educación" - P. 18

Zhang Run
"Una visita a Oaxaca: más cooperación y respeto mutuo" - P. 16

META 2024 El oaxaqueño se queja de las reglas y el empresario ve obstáculos a la ciudadanía; el ex titular de Turismo les externa "respeto" y ofrece reciclarlos si triunfa

Murat y De Hoyos se bajan de la contienda; De la Madrid resiste

ISRAEL NAVARRO, CIUDAD DE MÉXICO
_____ El frente opositor sumó ayer las declinaciones de Alejandro Murat y Gustavo de Hoyos, mientras que Enrique de la Madrid seguirá en la pelea. PAGS. 6 Y 7

Ebrard: "no traicionaré"
Corcholatas ya analizan si acuden a debates internos
GASPAR VELA - PAG. 8

Adán: alto a feminicidios
Sheinbaum resalta política de la 4T a favor de mujeres
O. BRITO Y M.C. RODRÍGUEZ - PAGS. 8 Y 9

AMLO: "Gracias, pueblo"
MC impugnará *permiso* de INE a giras de morenistas
FERNANDO DAMIÁN - PAGS. 6 Y 7

PERFIL

XÓCHITL, LA OPCIÓN DE IP Y CLASE MEDIA
Otomí malhablada, reúne las simpatías del antiobradorismo
SALVADOR FRAUSTO - PAG. 4

Palomazo del ex canciller con integrantes de la Academia de Música Benning en su recorrido por Cuernavaca. JAVIER RÍOS

Impugnarán a DeSantis ONG que frenaron la ley de Arizona

DIEGO SALCEDO, MIAMI
_____ Cinco organizaciones retoman la batalla legal como en 2010 en Arizona. PAG. 18

Las grandes petroleras ven más allá del negocio
Cine vs. inteligencia artificial

No era el técnico. El Tri vuelve a las penurias y tropieza 1-0 con Qatar

Buenrostro recibirá a Tai y Ng en Cancún para superar "controversias" del T-MEC

ARTURO GÓMEZ, CIUDAD DE MÉXICO
_____ En la cumbre del jueves se atenderán inquietudes de empresarios, que alertan de 35 mil mdd de inversión en pausa. PAG. 20

Amplía acceso y plazos
Infonavit suaviza requisitos en los créditos para mujeres
FERNANDA MURILLO - PAG. 21

"No paran en AL las atrocidades: ¡denunciemos!"

Paquito D'Rivera, invitado al Festival Paax, pone pausa a la música y opina sobre política
IVETT SALGADO MÉNDEZ - PAGS. 28 Y 29

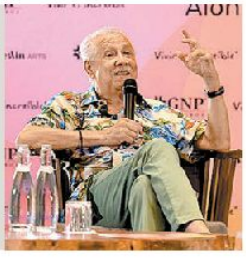

EMPRESA SOCIALMENTE RESPONSABLE

La Jornada

DIRECTORA GENERAL: CARMEN LIRA SAADE
DIRECTOR FUNDADOR: CARLOS PAYÁN VELVER

LUNES 3 DE JULIO DE 2023 // CIUDAD DE MÉXICO // AÑO 39 // NÚMERO 13993 // Precio 10 pesos

"Benefician y rescatan a ricos"

Chomsky: programas neoliberales de EU, un gran fraude

- "Los acuerdos de libre comercio sólo protegen derechos de inversores"
- Veta intromisiones a su plan de "derrocar al gobierno de Cuba"

DAVID BROOKS Y JIM CASON, CORRESPONSALES / P 14

Desplegarán 45 mil agentes en París y suburbios

Sexta noche de disturbios en Francia; 719 detenciones

- La abuela del adolescente asesinado llama a la calma

AGENCIAS / P 24

▲ Los choques con la policía han ocurrido principalmente en París y sus suburbios, así como en Marsella y Lyon. Foto tomada de Twitter

"Rompería con Morena si hay *chicanada*"

El "fuego amigo" puede debilitar a nuestro movimiento: Ebrard

- "La fórmula para mantener la unidad es que la encuesta sea limpia para elegir aspirante"
- "La 4T es un nuevo modelo que devuelve a México la identidad perdida y la confianza"
- "Necesita el país fortalecer su presencia mundial, sobre todo ante EU y Latinoamérica"

MIGUEL ÁNGEL VELÁZQUEZ / P 10

▲ Ante la creciente presencia de las fuerzas armadas en las estrategias de gobierno, el ex canciller comentó: "Su participación aumentó por suplencia, no por aspiración propia. En 38 años de modelo neoliberal se desarticuló la capacidad de México para concretar proyectos y obras, por eso se recurrió al Ejército". Considera que el Presidente también puede ordenar su retiro en cualquier momento. Foto Luis Castillo

Rayuela
¡Arde París!

La Jornada

DIRECTORA GENERAL: CARMEN LIRA SAADE // DIRECTOR FUNDADOR: CARLOS PAYÁN VELVER

LUNES 3 DE JULIO DE 2023

www.jornada.com.mx

OPINIÓN

Arturo Balderas Rodríguez	13
David Penchyna Grub	16
Bernardo Bátiz	18
Fabiola Mancilla Castillo	18
Iván Restrepo	19
Raúl Romero	19
León Bendesky	21
Hermann Bellinghausen	Cultura

COLUMNAS

Dinero Enrique Galván Ochoa	6
Astillero Julio Hernández López	8
Nosotros ya no somos los mismos Ortiz Tejeda	12
Reporte Económico David Márquez Ayala	22
México SA Carlos Fernández-Vega	23
American Curios David Márquez Ayala	25
Ciudad Perdida Miguel Ángel Velázquez	32
Balance de la jornada Marlene Santos Alejo	Deportes

7 502228 390008

Partió de Ciudad Juárez la Gran Cabalgata Villista

▲ Alrededor de 100 jinetes comenzaron el periplo de 17 días de Ciudad Juárez a Hidalgo del Parral, en el sur de Chihuahua, para conmemorar el asesinato del general revolucionario Francisco Villa, perpetrado el 20 de julio de 1923 en esta última localidad. Con el recorrido, realizado por primera vez en 1996, se pretende establecer este año un récord Guinness mediante la incorporación de 10 mil jinetes en el trayecto de 600 kilómetros. Foto *La Jornada*. JESÚS ESTRADA Y RUBÉN VILLALPANDO, CORRESPONSALES / P 28

"Inundó" EU a México con leche, carne y huevo vía tratados comerciales

- Provienen del vecino país uno de cada 4 kilos que se consumen aquí
- Representan las importaciones de lácteos 28% de la ingesta nacional
- Los precios para el productor local se desplomaron por la *avalancha*
- Igual destino tuvieron alimentos de origen animal debido al *dumping*

BRAULIO CARBAJAL / P 20

Rechazan en Azcapotzalco la construcción de megatorre

- Se ubica en la colonia Arenal, tendría 17 pisos y albergaría 475 viviendas
- "Agravará la movilidad y la escasez de agua en la zona", advierten colonos

ROCÍO GONZÁLEZ / P 31

Peregrinación por la paz en Frontera Comalapa

◀ Alrededor de 4 mil católicos del municipio chiapaneco realizaron la marcha para pedir que no se retiren las fuerzas de seguridad enviadas a esa localidad ante la violencia que ha generado la pugna entre cárteles del narcotráfico. Foto *La Jornada*. ELIO HENRÍQUEZ, CORRESPONSAL / P 29

SE DESPLOMA CAPITAL DE RIESGO EN MÉXICO.
CAE 88% EL *VENTURE CAPITAL* POR LA CRISIS DE LOS FONDOS DE INVERSIÓN. PÁG. 22

ARRANCA LEY ANTINMIGRANTE DE DESANTIS
ACUSAN DEFENSORES DE MIGRANTES QUE LA SB 1718 ESTÁ BASADA EN RACISMO. PÁG. 36

EL FINANCIERO®

AÑO XLII · Nº. 11399 · CIUDAD DE MÉXICO · LUNES 3 DE JULIO DE 2023 · $10 M.N. · elfinanciero.com.mx

EN ALIANZA CON Bloomberg ECONOMÍA, MERCADOS Y NEGOCIOS

Rezago de ingresos públicos a mayo

SHCP. Reporta 156.8 mil mdp inferiores a lo programado y 0.4% menores a 2022

En los primeros cinco meses, el sector público registró menores ingresos presupuestales por 156 mil 785.5 millones de pesos respecto a lo proyectado en el programa económico de 2023. Hacienda informó que esto fue por la caída de los ingresos petroleros y por impuestos. En su reporte de las Finanzas Públicas y la Deuda Pública a mayo precisó que los ingresos presupuestarios totales sumaron 2 billones 923 mil 782 millones de pesos, cuando se esperaban 3 billones 80 mil 568 millones. Expertos advierten que esta caída de 0.4 por ciento es la primera baja en términos reales desde 2020. —*Felipe Gazcón* / PÁG. 4

Ingresos totales del sector público

■ Cifras acumuladas de enero-mayo de cada año*

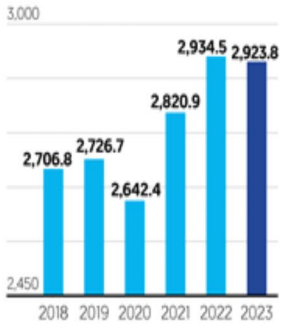

Fuente: Elaborado con información de SHCP e INEGI.

EN MAYO EL FINANCIAMIENTO A EMPRESAS AVANZÓ SÓLO 1.6%

CRECE FUERTEMENTE CRÉDITO AL CONSUMO

El crédito al consumo ha sido resiliente a pesar de la elevada inflación y las altas tasas de interés, efecto que parece sí haber impactado al de las empresas y personas físicas con actividad empresarial. Datos del Banxico muestran que en mayo el crédito al consumo otorgado por la banca tuvo un alza de 11.4 por ciento anual en términos reales, el ritmo más elevado desde 2013; el de empresas lo hizo en 1.6 por ciento, según los Agregados Monetarios y Actividad Financiera. —*Alejandro Moscosa* / PÁG. 6

ESCRIBEN *Enrique Quintana* COORDENADAS / 2 | *Edmundo Jacobo* TELÓN DE FONDO / 28

ENCUESTA 5 AÑOS DEL SEXENIO DE AMLO PÁG. 40 y 41

SE MANTIENE ESTABLE LA APROBACIÓN DEL PRESIDENTE

En general, ¿usted aprueba o desaprueba el trabajo que está haciendo Andrés Manuel López Obrador como Presidente de México? (%)

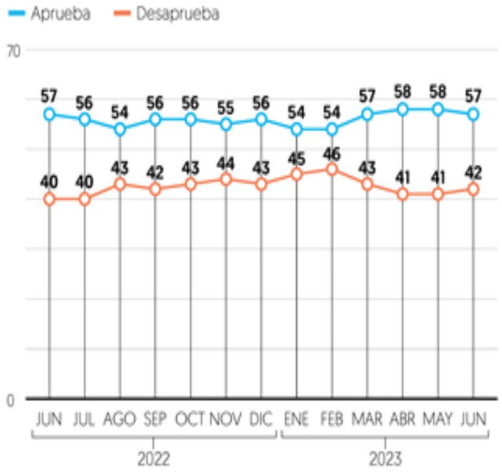

Aprobación a AMLO según votó en 2018 (%)

Entre paréntesis se muestra la proporción de entrevistados en cada categoría.

¿Qué tan satisfecho está con los resultados del gobierno de López Obrador? (%)

En su opinión, ¿qué tanto ha transformado el Presidente al país? (%)

Nota: No se muestra el porcentaje 'no sabe'

Fuente: El Financiero, encuesta telefónica nacional realizada a 1,000 adultos el 16-17 y 23-24 de junio de 2023.

ENRIQUE DE LA MADRID

'YO NO ME BAJO, SIGO ADELANTE Y VAMOS A VENCER'.

PÁG. 34

MARCELO EBRARD
DIJO EN CUERNAVACA QUE EL 10 DE JULIO PRESENTARÁ SU PROYECTO DE SEGURIDAD.
PÁG. 37

CLAUDIA SHEINBAUM
EN YUCATÁN ENCABEZÓ UN ENCUENTRO CON MUJERES Y ASAMBLEA INFORMATIVA.
PÁG. 37

ADÁN AUGUSTO LÓPEZ
LOS MEXIQUENSES 'LE CORTARON LA COLITA' AL DINOSARIO PRIISTA.
PÁG. 37

'NOS DEJARON SIN PARTIDO': SENADORES

OSORIO CHONG, MAYORGA, RUIZ MASSIEU Y ÁVILA RENUNCIAN HOY AL PRI. PÁG. 35

EL ECONOMISTA

eleconomista.mx

LUNES 3 de julio del 2023 | Año XXXIII • N° 8820 | Fundado en 1988 | $15

Empresas y Negocios

En el quinto mes, segundo *tropiezo* del empleo en este año

• El mercado laboral perdió 648,340 puestos de trabajo, el peor comportamiento para un mayo desde el 2005.

• PÁG. 28

En Primer Plano

Se erogaron 354,788 mdp para servicio y amortización

Costo financiero de la deuda del gobierno aumentó 49% anual a mayo

- El pago de la deuda ha implicado más de 3,000 mdp adicionales; prevén que el resto del año se contendrá el gasto.
- La recaudación tributaria aumentó 3% pero fue menor al 1.99 bdp previsto para el periodo: SHCP

Santiago Rentería

• PÁG. 4-5

Empresas y Negocios

EU lidera en área T-MEC inversión automotriz

• En tres años, ha captado 95,400 mdd; México, en tercer lugar.

• PÁG. 24

Estímulo fiscal a la Magna, en su nivel más bajo

• Acumula cuatro semanas con reducción en el porcentaje de IEPS.

• PÁG. 9

$5.19 por litro será el IEPS que se aplicará esta semana al combustible.

Desaceleró en mayo el crédito de la banca

• El financiamiento reflejó dinamismo de empresas privadas.

• PÁG. 6

5.1% creció el crédito de la banca comercial, contra 5.5% de abril

Con rezago, la refinería Olmeca inicia pruebas

• Por el desfase en el proyecto, operará a plenitud hasta 2026.

• PÁG. 29

Opinión

PS

¿Ha perdido Putin a Rusia?

Wacław Radziwinowicz

• PÁG. 34

El regreso de los apagones locos

Entre números

Soraya Pérez

• PÁG. 26

Clara tirada: controlar compras y más ahorros en salud

Salud y negocios

Maribel Ramírez C.

• PÁG. 28

EL ECONOMISTA

El Rally de las corcholatas

Este fue un fin de semana favorable a las preferencias hacia Marcelo Ebrard, Fernández Noroña y Adán Augusto López, quienes suben algunas décimas las simpatías a ocho semanas de que Morena aplique las encuestas (de las que aún no da detalles). Sheinbaum sigue puntuando aunque sufre el efecto de las campañas negativas en redes que vemos desde hace días.

TRACKING MORENA 3 jul 2023

Preferencia por aspirante | ● HOY | ↑ ↓ VAR. RESPECTO AL DÍA ANTERIOR |

Claudia Sheinbaum	Marcelo Ebrard	Adán A. López
32.5 ↓ -0.2	22.8 ↑ 0.2	17.7 = 0.0
Gerardo F. Noroña	**Ricardo Monreal**	**Manuel Velasco**
7.7 ↑ 0.3	5.4 = 0.0	2.8 ↓ 0.1

56 días faltan para la encuesta

7 509661 885870

NUEVA ERA / AÑO. 7 / NO. 2212 / LUNES 3 DE JULIO DE 2023

EL HERALDO DE MÉXICO

$10

2024 RUTA P12

#ENTRECORCHOLATAS

SHEINBAUM | encabeza preferencias

EN ALIANZA CON EL HERALDO DE MÉXICO Poligrama.

#OPOSICIÓN

SE SUMAN A BAJAS DE LA ALIANZA MURAT Y DE HOYOS

EL EXGOBERNADOR DE OAXACA Y EL EMPRESARIO DECLINARON PARTICIPAR EN EL PROCESO; DE LA MADRID SÍ VA

POR ELIA CASTILLO/P8

FOTO: ESPECIAL

#SEXTANOCHE

DETIENEN A 3 MIL POR DISTURBIOS EN PARÍS P31

FOTO: AFP

#TURISMO

CDMX, CON DERRAMA HISTÓRICA P14

MENTE MUJER

#TOMANLASRIENDAS

Dueñas del campo

FOTOARTE: ARTURO RAMÍREZ

Crece reventa y legislación no llega: $119 mil, Taylor Swift; $84 mil, Luis Miguel

Por Adriana Góchez

PÁGINAS en Internet aprovechan vacío y venden con apariencia de legalidad *tickets* a altos precios; defensores de consumidores acusan acciones insuficientes para protegerlos **págs. 26 y 27**

PRECIO MÁS ALTO POR CONCIERTO

TAYLOR SWIFT	119 mil pesos
LUIS MIGUEL	84 mil pesos
MADONNA	14 mil 600 pesos
THE WEEKND	12 mil 329 pesos
SAM SMITH	12 mil 300 pesos

Fuente: *La Razón* con datos de Viagogo

Foto: Reuters

Checo logra podio y baja la presión en Red Bull

EL MEXICANO remonta desde la posición 15 y acaba en tercer lugar; sigue segundo en el campeonato de pilotos, pero amplía distancia de Alonso. **pág. 29**

La Razón DE MÉXICO

WWW.RAZON.COM.MX | LUNES 3 DE JULIO DE 2023 • NUEVA ÉPOCA • AÑO 15 • NÚMERO 4378 | PRECIO $10.00

HOY ESCRIBEN

JAVIER SOLÓRZANO
Hipólito **pág. 2**

EL DUENDE
El hueso de Iztapalapa **pág. 9**

LEONARDO NÚÑEZ
Rebelión contra Putin **pág. 24**

PROCESO DE LA OPOSICIÓN

Ahora se bajan Murat y De Hoyos; rechazan método, pero iban atrás

CLAUDIA ARELLANO

Exgobernador de Oaxaca y expresidente de Coparmex informan que no contenderán; uno por "dudas" sobre las reglas y otro porque ve imposible lograr firmas requeridas; PRI, PAN y PRD minimizan salidas; hoy, comité organizador fija lineamientos y convoca a interesados **pág. 4**

SE BAJAN	SIGUEN EN EL PROCESO	
Germán Martínez	Xóchitl Gálvez	Francisco Cabeza de Vaca
Mauricio Vila	Enrique de la Madrid	José Ángel Gurría
Lilly Téllez	Beatriz Paredes	Gabriel Quadri
Claudia Ruiz Massieu	Santiago Creel	Miguel Ángel Mancera
Gustavo de Hoyos	Juan Carlos Romero Hicks	Jorge Luis Preciado
Alejandro Murat	Ildefonso Guajardo	Silvano Aureoles

Alistan desbandada en el PRI, que suma bajas y expulsiones

LOS SENADORES Miguel Osorio Chong y Nuvia Mayorga hacen hoy anuncio sobre su militancia; dejarían al tricolor con otros cuadros.

LA DIRIGENCIA de Alejandro Moreno ha expulsado a exgobernadores por irse a la 4T; otros han dimitido con todo y seguidores. **pág. 3**

TRICOLOR EN DECLIVE

Estados que ha perdido el PRI desde 2019.

Campeche	Oaxaca
Colima	San Luis Potosí
Estado de México	Sinaloa
Guerrero	Sonora
Hidalgo	Tlaxcala
Jalisco	Zacatecas
Nayarit	

*Sólo conserva Durango y Coahuila.

Acumula Congreso 14 iniciativas contra terror ligado al crimen organizado

PROYECTOS buscan mayores sanciones en actos que se podrían equiparar con terrorismo; la semana pasada un coche bomba lesionó a elementos de la GN. **pág. 9**

PREVÉ CONSAR AÑO "MUY BUENO" PARA AFORES TRAS TIEMPO DE ALTA VOLATILIDAD

Por Fernando Franco

EL PRESIDENTE de la Comisión Nacional del Sistema de Ahorro para el Retiro, Julio César Cervantes, estima que en julio se verán resarcidas minusvalías del año pasado; retiros que aumentaron por pandemia se han estabilizado. **pág. 16**

5.5 **Billones** de pesos administran las Afores

10 **Afores** operan en el sistema de ahorro

LA CRÓNICA DE HOY

PRESIDENTE DEL CONSEJO DE ADMINISTRACIÓN: **JORGE KAHWAGI GASTINE** // DIRECTOR GENERAL: **RAFAEL GARCÍA GARZA** // AÑO 26 Nº 9,659 $10.00 // **LUNES 3 JULIO 2023** // WWW.CRONICA.COM.MX

FOTO: TWITTER SERGIO PÉREZ

Checo regresa al podio tras remontar 12 lugares

Sergio Pérez festeja luego de que regresó al podio, tras tres fines de semana complicados para él en la Formula 1. En el Gran Premio de Austria, *Checo* largó en el puesto 15, pero remontó para acabar en tercer lugar y compartir el podio con Max Verstappen (1ro) y Charles Leclerc (2do). PAG. 31

En 3 años solo 249 reclusos han salido por Ley de Amnistía

La ley incumplió su objetivo de despresurizar los penales, dice a *Crónica* Nayomi Aoyama González, coordinadora del Programa del Sistema Penitenciario y Reinserción Social de Documenta

Fracaso. A tres años de su aplicación, la Ley de Amnistía sólo ha logrado liberar a nivel federal a 249 personas y los internos en los reclusorios del país no disminuyen, por el contrario han ido al alza: más de 24 mil en relación al año de 2020.

"La de 249 es una cifra bastante reducida. La Ley no ha dado los resultados que se esperaban", dice en entrevista la coordinadora del Programa del Sistema Penitenciario y Reinserción Social de Documenta, Nayomi Aoyama González.

Reveló que se han presentado alrededor de 2,400 solicitudes para beneficiar a igual número de presos, pero a la fecha solo 249 han salido libres.

Las fallas de esta ley han sido varias: + No se hizo el análisis a fondo de cuántas personas "cabían dentro de los supuestos mencionados en la ley" + No estaba definido con claridad cómo se haría el procesamiento de los que pudieran acceder a ese beneficio. PAG 6

SOCIEDAD Y PODER

Raúl Trejo Delarbre

Página 4

Hay precampañas, pero la ley es la ley

OPINIÓN

Isidro H. Cisneros

Página 3

¿Qué aspecto tiene el odio?

TENSIÓN

Fran Ruiz - Página 17

Corte de Guatemala suspende oficialización de resultados de elección presidencial; EU y OEA, preocupados

Murat y De Hoyos dejan contienda en el Frente; De la Madrid se mantiene

Retiros. El exgobernador de Oaxaca, Alejandro Murat, anunció ayer su retiro de la contienda por la candidatura presidencial de la oposición, bajo el argumento de que el método de elección "deja más dudas que certezas".

El expresidente de la Coparmex, Gustavo de Hoyos, también anunció su retiro de la contienda, pues, según explicó, los acuerdos para la definición de candidato de la oposición son imposibles para un candidato que no contaba con la estructura de un partido.

Con estos dos retiros suman siete las bajas en la oposición; sin embargo, Enrique de la Madrid dijo: "Yo no me bajo, seguiré adelante, venceremos". PAG 7

Se explora con EU plan para quitar a México la creciente presión migratoria

Retos El Gobierno estadounidense propuso a México un nuevo programa migratorio en beneficio de refugiados de Cuba y Nicaragua, Venezuela que se encuentran en territorio mexicano a la espera de cruzar a EU, dijo una fuente familiarizada con las conversaciones entre los dos países. El objetivo es aliviar la presión migratoria que el gobierno mexicano ha enfrentado por varios años. PAG 15

LA ESQUINA

Expectativas positivas y esperanza en miles de familias generó hace tres años la anunciada Ley de Amnistía. Pero tras ese periodo, sólo 249 reclusos obtuvieron su libertad y el objetivo de despresurizar los penales fracasó. Decenas de solicitantes de ese beneficio siguen en la incertidumbre, la población penal se incrementa y estamos ante otro desencanto.

EFFI MUÑOZ

NORMAL

Carritos para grandes

Se convirtió en el primer mexicano leyenda para Hot Wheels en 2019, al ganar con su camión King Kong, y en 2022 fue finalista de Hot Wheels Legends con un Chevrolet 33 convertido en Hot Rod que cambia de color

GOSSIP

DELAPORTE

CREAN CUMBIA POP

Espíritu mexicano inspira a Delaporte

La energía que han sentido en conciertos o al caminar por las calles contagió al dúo español para crear Pantera, una canción que refleja el ímpetu de los habitantes del país.

www.elsoldemexico.com.mx

El Sol de México

CIUDAD DE MÉXICO | **LUNES 3 DE JULIO DE 2023** | AÑO LVIII | NO. 20,802 | ORGANIZACIÓN EDITORIAL MEXICANA

PAQUITA RAMOS DE VÁZQUEZ / PRESIDENTA Y DIRECTORA GENERAL

$10.00

SIN LICITAR

Adjudican siete de cada 10 contratos directamente

En el primer semestre del penúltimo año de gobierno de Andrés Manuel López Obrador, la administración federal entregó casi tres cuartas partes de los contratos celebrados de manera directa, es decir, sin licitar. De acuerdo con datos de Compranet, 73 por ciento de las contrataciones de bienes y servicios se hicieron sin concurso de enero a junio. Significa que en al menos siete de cada 10 procedimientos de contratación hechos por alguna dependencia federal en los primeros seis meses del año no se dio la oportunidad de competir a más de una empresa. **Pág. 15**

RUMBO AL 2024

Se bajan otros dos

Gustavo de Hoyos y Alejandro Murat se bajaron de la contienda por la candidatura presidencial de la oposición, un día antes de que el Frente Amplio por México haga pública la convocatoria. **Pág. 5**

ESCRIBEN

Luis Soto **Pág. 8**
Javier Oliva **Pág. 13**
Roberto Aguilar **Pág. 16**

SOLAMENTE EN EL ÚLTIMO AÑO Y MEDIO

4T gasta 586.9 mdp en boletos de avión

RIVELINO RUEDA

Dicho monto es casi el triple de lo que gastaron de enero de 2019 a junio de 2020

Las secretarías de Estado de la llamada *Cuatroté* desembolsaron 586.9 millones de pesos en boletos de avión para vuelos nacionales e internacionales entre enero de 2022 y junio de 2023. Dicho monto es casi el triple de lo que gastaron las mismas dependencias en el primer año y medio de la actual administración (enero de 2019 a junio de 2020), poco más de 218 millones de pesos.

Con un total de 36 contratos firmados de enero de 2022 a junio de 2023, las agencias de viajes beneficiadas en este rubro son El Mundo es Tuyo, mediante 16 convenios por un monto de 239.6 millones de pesos, y Viajes Premier, con nueve contratos por 289.3 millones de pesos.

Las secretarías que gastaron más recursos públicos en boletos de avión son la Secretaría de la Defensa Nacional (Sedena), a través de un contrato por 189.5 millones de pesos con El Mundo es Tuyo, y la Secretaría de Educación Pública (SEP), en un convenio por 167 millones de pesos con Viajes Premier.

De acuerdo con una revisión que realizó **El Sol de México** en la Plataforma Nacional de Transparencia, las otras dependencias que han gastado más recursos en este rubro en el último año y medio son la Secretaría de Gobernación (Segob), con 52.9 millones de pesos, y la Secretaría de Salud, en un convenio por 41.2 millones de pesos con Viajes Premier. Le siguen la Secretaría de Cultura, así como la Secretaría del Medio Ambiente y Recursos Naturales.

"Ya vamos a pasar de la fase de la austeridad republicana a una fase superior, que es la de la pobreza franciscana. Vamos a llevar a cabo medidas de austeridad adicionales. Vamos a reducir bastante. Casi no va a haber viajes al extranjero. Vamos a procurar que toda la comunicación sea por teléfono y videoconferencias", dijo López Obrador durante su conferencia de prensa el 27 de julio de 2022 en Palacio Nacional. **Pág. 4**

BLANCA GUTIÉRREZ/ EL SOL DE HIDALGO

Restos humanos en letrero

PACHUCA. Cuatro sujetos dejaron varias bolsas y maletas con restos humanos al pie de las letras turísticas de Pachuca, a unos metros del cuartel de la Secretaría de Seguridad Pública de Hidalgo. Al percatarse de los hechos, un grupo de uniformados comenzó la persecución de los individuos, quienes fueron detenidos. **Pág. 9**

pressreader PRINTED AND DISTRIBUTED BY PRESSREADER PressReader.com +1 604 278 4604 COPYRIGHT AND PROTECTED BY APPLICABLE LAW

En lo que va del actual gobierno capitalino se han rehabilitado 2,100 pozos: SACMEX
Pág. 7

CORTESÍA GOBIERNO CDMX

Qatar tuvo una sola oportunidad y sentenció el partido
MARCADOR

AFP

MARCADOR

La Prensa Oficial @laprensaoem www.la-prensa.com.mx LUNES 3 DE JULIO DE 2023

LA PRENSA®

DIRECTOR, LUIS CARRILES | AÑO XCV | NÚM.34,594 | ORGANIZACIÓN EDITORIAL MEXICANA | PAQUITA RAMOS DE VÁZQUEZ, PRESIDENTA Y DIRECTORA GENERAL

EL PERIÓDICO QUE DICE LO QUE OTROS CALLAN

PONEN ORDEN

HABRÁ HORARIOS Y REGLAS AL AMBULANTAJE EN LA CDMX, ANUNCIA LA SECRETARÍA DEL TRABAJO

Pág. 4

SERGIO VÁZQUEZ

CASO JORGE TZOMPAXTLE

Historias detrás de la condena de la CIDH para que nuestro país desparezca la prisión preventiva y el arraigo
Pág. 3

CUARTOSCURO

Admite la iglesia que está obligada a cambiar por los desafíos de hoy y llevar mensaje de amor y esperanza
Pág. 18

IGNACIO HURTZIL

REPORTE Indigo
CINCO DÍAS
EDICIÓN MÉXICO
No. 2768: LUNES 3 DE JULIO 2023
reporteindigo.com

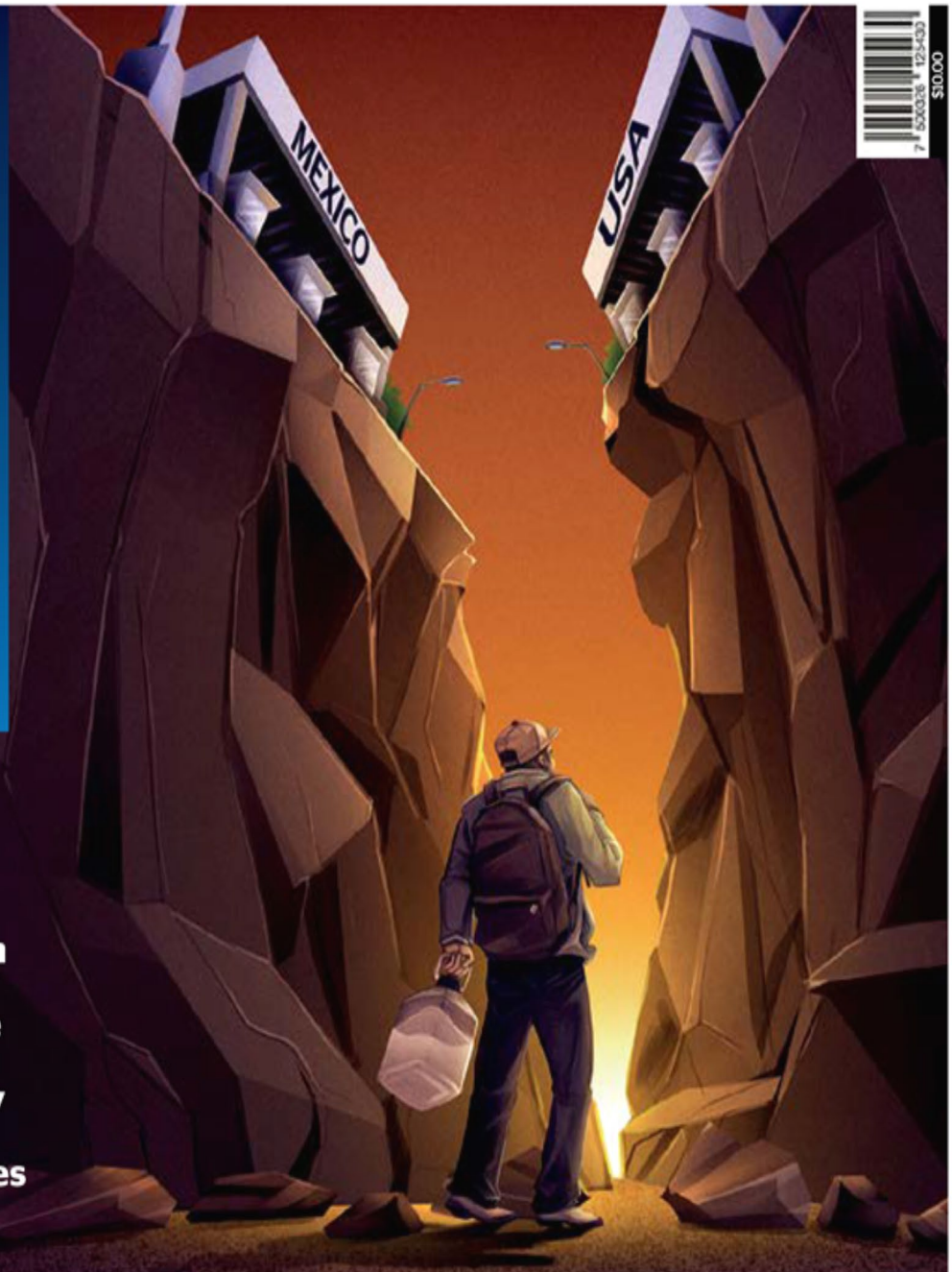

$10.00

Diversas ciudades del país se han convertido en albergues de grupos enteros de migrantes que buscan ganarse la vida con labores de alto riesgo y mal pagadas. En el peor de los casos, son reclutados por el crimen organizado y las mujeres son utilizadas como trabajadoras sexuales

12

VARADOS Y CON LOS PEORES TRABAJOS

NACIONAL

'El México con m de machismo se está quedando atrás'

En el arranque de su tercera semana de recorridos por el país, Claudia Sheinbaum Pardo reafirmó su deseo de encabezar la Cuarta Transformación de la mano de las mujeres de México

6

INDIGONÓMICS

Un apetitoso mercado digital

Por el tamaño de la economía y la baja integración financiera, México es el país que más expansión podría generar para el banco digital de origen argentino Ualá, mismo que tiene una agresiva propuesta para conquistar al mercado mexicano

26

Monreal respalda dicho de López Obrador: "la unidad garantizará la transformación del país"

P. 7

LUNES 3 DE JULIO 2023

5 Pesos

unomásuno Nacional

CRÍTICO Y VERAZ

www.unomasuno.com.mx @unomasunomx unomasunoMXoficial

Presidente Editor: Dr. Naim Libien Kaui | Directora General: Dra. Karina A. Rocha | Año XLIV NÚMERO 15851

Hoy, senadores... Huyen del PRI

P. 11

EE. UU. negocia con México nuevo plan migratorio

P. 6

Ubican más inmuebles ilegales en Coyoacán

P. 12

Asesinan a 12 personas en las últimas horas en Guerrero

P. 16

Accionistas de empresa de seguridad Obses, en la mira del SAT y la Fiscalía

Por Miguel Badillo / *Oficio de papel* ► 12

Indicador Político

¿Más claro?: AMLO fija continuidad 2024 personal, proyecto y grupo

Por Carlos Ramírez ► 3

Canal en YouTube @el_independiente @ElIndpendiente /DiarioElIndependiente

EL INDEPENDIENTE

$8.00 | Director General: Carlos Ramírez | elindependiente.mx | Lunes 03 de Julio de 2023 | contacto@elindependiente.mx | Número 340

REPUBLICANOS AMENAZAN CON DEGRADAR A MÉXICO

De país aliado bajo escudo de seguridad nacional en Comando Norte a Comando Sur como país *narco*

Por Martha Aguilar ► 21

Autodefensas amenazan con levantamiento; dan ultimátum al gobernador de Michoacán

Por Redacción / *El Independiente* ► 17

VIOLENCIA EN FRANCIA, FUERA DE CONTROL

La ola de protestas violentas por el asesinato de un joven a manos de la policía gala, se extendió a las vecinas Bélgica y Suiza. Alcaldes de Francia se manifiestan por inseguridad. (Foto: Infobae) ► *20*

CACERÍA DE MIGRANTES EN FLORIDA Y KANSAS

Protesta la SRE por leyes antinmigrantes en Florida y Kansas

En EU, grupos civiles denuncian a la nueva legislación

Análisis de la discriminatoria nueva norma contra ilegales

Texas traslada a indocumentados hacia Los Ángeles

► *18 y 19*

Protestas contra la ley discriminatoria del gobernador Ron DeSantis. (Foto: Infobae).

Crónica de *corcholatas* y demás adelantados

Por Armando Reyes Vigueras ► 9

Las seis *corcholatas* se divierten en sus recorridos

Agoniza el Frente Amplio; nadie quiere ser candidato y el PRI se deshace

La Joroba

Chismes sin reservas

Por AddisTuñón ► 24

Fuera máscaras

Crónica de una muerte anunciada

Por Callo de Hacha ► 4

Tras la puerta del poder

Huele a… camina cómo… pero no es *narcoestado*

Por Roberto Vizcaíno ► 5

Mercenarios extranjeros son enrolados por *cárteles* mexicanos

Por Redacción / *El Independiente* ► 17

Maquiavelo tenía razón

¿Sociedad civil o pueblo? Pasos hacia la sucesión (7)

Por Koldo Herria ► 8

Mensaje político

Xóchitl y Claudia: de amigas a rivales

Por Alejandro Lelo de Larrea ► 15

Escriben: Luis Soto, Julián Andrade, Rodolfo Aceves, Francisco Gómez Maza , Claudia Luna Palencia, Jesús Sánchez y Carlos Ramos Padilla

La Jornada de Oriente

Tlaxcala

LUNES 3 DE JULIO DE 2023

DIRECTOR FUNDADOR: CARLOS PAYAN ■ DIRECTORA GENERAL: CARMEN LIRA ■ PUBLICACION PARA PUEBLA Y TLAXCALA ■ AÑO 34 NUM 7139

15 PESOS JUNTO CON *LA JORNADA*

■ **Sólo hizo observaciones de tipo administrativo al recurso ejercido por el gobierno estatal**

ASF no detectó daño patrimonial al gasto federalizado de 2022

■ En un caso no se presentaron comprobantes fiscales digitales por las transferencias realizadas al Cobat

■ Finanzas canceló documentación sobre egresos en el sector educativo sin especificar el programa

■ 3

Exportaciones de Tlaxcala fueron por 511.6 mdd en primer trimestre de 2023: Inegi

JOSE CARLOS AVENDAÑO ■ 5

Definirá Morena alianza para los comicios locales a finales de 2023 o inicios de 2024: Pérez

JUAN LUIS CRUZ PÉREZ ■ 2

Los campesinos analizan contratar seguro agrícola por su cuenta para no depender del burocratismo

GUADALUPE DE LA LUZ ■ 7

Encuentro del Huéhuetl

Este domingo, en la comunidad de San Ambrosio Texantla de Panotla se desarrolló el Segundo Encuentro de Huéhuetl, como parte de las acciones que impulsa Casa de Artesanías para preservar este instrumento prehispánico que se conoce como teponaxtle ■ Foto Eslimagen / Héctor Lorenzo

Advierte el titular de la SC necesidad de revisar las leyes locales para garantizar más derechos a las personas trans

■ 3

www.ovaciones.com

ovaciones

LUNES 3
DE JULIO DE 2023
NÚMERO 26,552 AÑO LXXVI

Precio 7.00 pesos

@ovaciones | @ovacionesmx

TERMINA CON RUMORES Y PRESIÓN

Épica remontada de Checo en Austria

REUTERS

RAMÓN ROMERO

AMÉRICA YA TIENE A QUIÑONES

LLEGA EL GOL

EL DELANTERO DE ORIGEN COLOMBIANO ARRIBA PARA FIRMAR CON EL AMÉRICA Y SERÁ PRESENTADO COMO LA SOLUCIÓN PARA EL ATAQUE DE LAS ÁGUILAS EN EL APERTURA 2023

BUSCAN ALIVIAR TENSIÓN

Negocian México y EU nuevo plan migratorio

El Gobierno de Estados Unidos ha propuesto a México un nuevo programa migratorio del que se beneficiarían refugiados de Cuba, Nicaragua, Venezuela y otras nacionalidades que se encuentran en territorio mexicano a la espera de cruzar a Estados Unidos, da a conocer una nota de la agencia EFE.

Según esa fuente, el programa que Estados Unidos y México están negociando tiene como objetivo aliviar la presión migratoria que el gobierno mexicano ha enfrentado durante varios años, a raíz del endurecimiento de las políticas de su vecino.

La citada fuente no especificó en qué consiste exactamente el programa, pero sí señaló que para poder aprovechar las ventajas del nuevo plan, los migrantes deberán haber entrado al país antes del 6 de junio.

También, las solicitudes deberán llenarse a través de una aplicación.

Pág. 21

CUARTOSCURO

El aspirante priista Enrique de la Madrid.

ELECCIONES 2024

Se bajan dos del Frente; Enrique de la Madrid, va

El ex secretario de estado levanta la mano para buscar la candidatura de la oposición a la presidencia, que tiene otras dos bajas de aspirantes: Murat y De Hoyos Pág. 19

ESCRIBEN

Angélica de la Peña Pág. 28
Gaby Salido Pág. 28
Juan José Origel Pág. 32

ARACELY MARTÍNEZ

COPA INSURGENTES

Las historias del futbol de barrio

El torneo que reúne a más de 130 equipos se disputa en canchas localizadas en la Alcaldía Benito Juárez.

LUIS GARDUÑO

SELECCIÓN NACIONAL

Uno pierde; el otro empata

México cae ante Qatar en la Copa Oro, mientras que en los Centroamericanos, la Sub 23 rescata el empate

EJEMPLAR GRATUITO www.24-horas.mx diario24horas @diario24horas

CHECO REGRESA AL PODIO

En una carrera épica, remontó en el Gran Premio de Austria y dejó atrás la mala racha de despistes DXT. P 21

CAEN ANTE QATAR

La primera derrota de Jaime Lozano en el Tri fue ante los árabes por 1-0, donde además del partido, perdieron los estribos DXT P. 22

LUNES 3 DE JULIO DE 2023
AÑO XII Nº 2968 | CDMX

IGLESIA DEMANDA DÍA DE LUTO EN LUGAR DE AMLOFEST

Impacta austeridad en ola de violencia

Alcaldías que desde 2021 ya no recibieron recursos del Fortalecimiento de la Seguridad en Entidades Federativas y Municipios, tras su extinción, padecen por secuestro y homicidios. El dinero que reciben los ayuntamientos no alcanza ni el 10% de lo que se destinaba. El último Fortaseg incluyó 14 mil mdp y para 2023 sólo habrá mil millones de apoyo. Los hechos recientes en Chiapas, Michoacán, Guanajuato y Sonora se deben, en parte, a la reducción de presupuesto, dice especialista. En Apatzingán bloquearon vías en protesta por un operativo de la Sedena P. 4 Y 10

24 HORAS
EL DIARIO SIN LÍMITES

Frente Amplio se depura previo a su convocatoria

Seis de los aspirantes de la alianza conformada por PRI, PAN y PRD ya declinaron y argumentaron que no existe "piso parejo". En la lucha permanecen Xóchitl Gálvez, Santiago Creel, Beatriz Paredes, Enrique de la Madrid y Miguel Ángel Mancera. Hoy se presentará la convocatoria para quienes deseen participar MÉXICO P. 3

***VUELVEN* DINOS A LOS PINOS.** Los fósiles, réplicas y 12 animatronics de varias especies de dinosaurios se exponen en el Centro Cultural para mostrar al público cómo eran estos animales prehistóricos. La muestra arrancó en junio y permanecerá hasta mediados de octubre.

ATACAN CASA DE ALCALDE PARISINO DURANTE PROTESTAS EN FRANCIA

Lanzaron un vehículo en llamas contra el domicilio de Vincent Jeanbrun, integrante del partido conservador de Los Republicanos MUNDO P. 16

HOY ESCRIBE

Hasta hace una semana no había un aspirante a la Presidencia de la República por parte de la oposición que entusiasmara de tal forma que pudiera ser una verdadera competencia para Morena; pero esto cambió cuando Xóchitl Gálvez Ruiz dijo que sí buscará ser la próxima presidenta de México.

KARINA AGUILAR PÁGINA 7

DIARIO
ContraRéplica
www.contrareplica.mx
PERIODISMO DE INVESTIGACIÓN
No. 1238 / Año 04/ Lunes 3 de julio de 2023. **EJEMPLAR GRATUITO**

‘Va por México’ se queda sin comparsas para su candidato

POR ELIA CRUZ CALLEJA

Gustavo de Hoyos, fundador de la alianza opositora, se baja de la contienda; ve el proceso “extremadamente difícil”

El priísta Alejandro Murat también deja la contienda; cuestiona el método: “deja más dudas que certezas”

Van 6 aspirantes del Frente opositor que renuncian; el priísta Enrique de la Madrid dice: “yo no me bajo”. Pág. 4

Fondos cotizados en la bolsa, herramienta de entrada al mercado de valores / Miguel Ángel Téllez Reyna p. 13

Fiscales, laborales y educativos, temas pendientes para la siguiente administración / Gerardo Flores p. 12

Vivienda abandonada, ¿qué pasó con el programa de Infonavit? / Mariel Zúñiga p. 13

Fortaleza del peso, por factores primordialmente externos / Antonio Sandoval p. 2

TRAS LA QUINTA JORNADA de disturbios en varias ciudades de Francia debido al asesinato de un adolescente por disparo a quemarropa de un policía “por negarse a obedecer”, el presidente Emmanuel Macron convocó a una reunión de emergencia de gabinete para enfrentar la crisis. Los manifestantes, en su mayoría, son menores de edad. El gobierno francés informó ayer que cientos de jóvenes han sido detenidos. Foto: AFP. Pág. 14

ORDEN PARA FRENAR CONTEO DE VOTOS CAUSA CRISIS EN GUATEMALA

AFP

CON CRÍTICAS internacionales y locales, la Corte Constitucional de Guatemala ordenó detener la validación de las elecciones tras impugnaciones de la derecha. Pág. 14

MÉXICO Y EU “EXPLORAN” NUEVO PLAN MIGRATORIO

Ambas naciones desarrollan plan para abrir vías legales de migración que se enfocaría en refugiados cubanos, nicaragüenses y venezolanos en México. Pág. 6

EMITEN RECOMENDACIÓN A SEGOB, INM Y SRE POR INCENDIO EN CENTRO DE DETENCIÓN P. 6

EL DRAGÓN RUBALCAVA SE SUBE AL RING PARA DISPUTAR GOBIERNO DE LA CDMX P. 9

ULTRADERECHA INVITA A “SU AMIGA” LILLY TÉLLEZ A SUMARSE A SUS FILAS P. 5

Eduardo Verástegui, líder del grupo de ultraderecha ‘Viva México’. Especial

TIROTEO EN FIESTA DE BALTIMORE DEJA 2 MUERTOS Y 28 HERIDOS P. 15

CÁMARA DE DIPUTADOS
LXV LEGISLATURA

SÍNTESIS INFORMATIVA NACIONAL

MESA DIRECTIVA

COORDINACIÓN DE COMUNICACIÓN SOCIAL

"2023, AÑO DE FRANCISCO VILLA, EL REVOLUCIONARIO DEL PUEBLO"

POLÍTICA

Método para elegir candidato opositor de 2024 enoja y provoca bajas

En menos de una semana de haberse anunciado el método de selección del candidato presidencial de la oposición, varios aspirantes ya se bajaron de la contienda y acusaron que la propuesta es ilegal y apoya a perfiles partidistas.

Michael González | *2 julio, 2023* | *Tiempo de lectura: 5 min*

El método de selección del candidato o candidata presidencial de la oposición para la elección presidencial de 2024 ha provocado molestias y declinaciones **entre los aspirantes y los propios encargados de vigilar el proceso.**

En contraste, solo cuatro tres aspirantes que levantaron la mano y afirmaron que el próximo 4 de julio se inscribirán **para participar en el método seleccionado por partidos y organizaciones civiles.**

La senadora del PAN, Xóchitl Gálvez Ruiz; el diputado federal del PAN, Santiago Creel Miranda; y la senadora del PRI, Beatriz Paredes; y el priista Enrique de la Madrid Cordero, manifestaron estar de acuerdo con el método y confirmaron que **buscarán ser la persona responsable de construir Frente Amplio por México.**

Método de selección de candidato opositor de 2024 provoca bajas (la-lista.com)

PERIÓDICO	PÁGINA	FECHA	SECCIÓN
EL UNIVERSAL	PP-4	03/07/2023	LEGISLATIVO

Se bajan 6 aspirantes de Va por México

Se descartan De Hoyos y Murat, y cuestionan el método de elección; se suman a las cuatro salidas anteriores; en vísperas del registro quedan 12 en la contienda

VÍCTOR GAMBOA
—nacion@eluniversal.com.mx

Este domingo, en vísperas de que inicie el registro para la contienda interna de Va por México y del Frente Amplio por México, que integra al PAN, PRI y PRD, dos de los aspirantes determinaron bajarse en la búsqueda de la candidatura presidencial opositora, Alejandro Murat, exgobernador de Oaxaca, y el empresario Gustavo de Hoyos; ambos cuestionaron el método establecido.

"Debo reconocer que este método deja más dudas que certezas. Es por eso que por respeto a todos los partidos políticos, incluyendo el mío, y a los mexicanos que participan en este proceso quiero informarles que he decidido no participar", dijo Murat.

"Las reglas definidas hacen inviable el éxito de mi aspiración. Por eso, y después de una profunda reflexión, he decidido no inscribirme en el proceso electivo al que convocó el Frente Amplio por México", indicó De Hoyos.

Enrique de la Madrid, exsecretario de Turismo, ratificó su participación: "Yo no me bajo y seguiré adelante, venceremos; lo que sí vamos a bajar es el yo político para pasar al tú y al nosotros".

Se mantienen en la contienda 12 aspirantes: Xóchitl Gálvez, Santiago Creel, Francisco Javier García, Jorge Luis Preciado, Gabriel Quadri, Juan Carlos Romero Hicks, Beatriz Paredes, Enrique de la Madrid, Ildefonso Guajardo, José Ángel Gurría, Miguel Ángel Mancera y Silvano Aureoles.

Hasta este domingo ya declinaron seis: Mauricio Vila, Germán Martínez, Lilly Téllez, Claudia Ruiz Massieu, Alejandro Murat y Gustavo de Hoyos.

| NACIÓN | A6

PERIÓDICO	PÁGINA	FECHA	SECCIÓN
EL UNIVERSAL	PP-4	03/07/2023	LEGISLATIVO

Quedan 12 aspirantes de oposición para 2024

Suman ya seis precandidatos de oposición que se bajan de la contienda interna; la mayoría por no estar de acuerdo con el método pactado entre las dirigencias partidistas y la sociedad civil

PERIÓDICO	PÁGINA	FECHA	SECCIÓN
EL UNIVERSAL	PP-4	03/07/2023	LEGISLATIVO

VÍCTOR GAMBOA
—nacion@eluniversal.com.mx

El exlíder de la cúpula empresarial Gustavo de Hoyos y el exgobernador de Oaxaca Alejandro Murat Hinojosa se convirtieron en el quinto y sexto aspirantes presidenciales de la oposición, respectivamente, que se bajan de la contienda interna, la mayoría por no estar de acuerdo con el método pactado entre las dirigencias partidistas y las organizaciones de la sociedad civil que integran el Frente Amplio por México.

En videos publicados en redes sociales, ambos personajes expusieron los motivos que los llevaron a tomar esta decisión, a dos días del inicio del periodo de registro de los interesados en la candidatura presidencial opositora.

El expresidente de la Coparmex afirmó que los mecanismos establecidos en la competencia interna hacen inviable una candidatura ciudadana, como la que pretendía encabezar.

"Paradójicamente, la exigencia ciudadana para estructurar el proceso con prontitud ha determinado que el mecanismo tenga imperfecciones, así como riesgos jurídicos y políticos. En mi valo-

"Paradójicamente, la exigencia ciudadana para estructurar el proceso con prontitud ha determinado que el mecanismo tenga imperfecciones, así como riesgos jurídicos y políticos. En mi valo-

ración el método hace extremadamente difícil el éxito en la participación de perfiles ciudadanos sin militancia partidista y que no cuenten con cargos públicos previos", expuso.

De Hoyos Walther consideró que lograr cientos de miles de apoyos digitales en menos de un mes "es una barrera difícil de franquear para un aspirante de extracción ciudadana que no tiene a su servicio estructuras políticas formales. Es es un claro desbalance competitivo, incluso para una persona con amplio liderazgo social, pero que no ha ocupado cargos públicos, compararse desde el inicio del proceso con los niveles de conocimiento que acumula a lo largo de años un político tradicional.

"Debo decir con claridad que a pesar de contar con amplia trayectoria en la sociedad civil, las reglas definidas hacen inviable el éxito de mi aspiración, no obstante ser el único aspirante de extracción totalmente apartidaria", expresó.

El exgobernador de Oaxaca Murat Hinojosa explicó que por congruencia no puede estar de acuerdo en un método que deja más dudas que certezas, por lo que prefiere bajarse de la carrera presidencial de la alianza.

"Hoy reconozco que ya hay un método y siempre que se avance en la democracia México gana, pero también, congruente con mis convicciones y mis principios, debo de reconocer que este método deja más dudas que certezas, es por eso que por respeto a todos los partidos políticos, incluyendo el mío, y a las mexicanos que participan en este proceso, quiero informarles que he decidido no participar", subrayó.

El priista aclaró que seguirá aportando ideas y trabajando por las mejores causas de México para construir la grandeza que todos queremos para el país.

Destacó que lo que importa en las decisiones públicas no es la política o los políticos sino los ciudadanos, sus problemas

Murat Hinojosa y De Hoyos Walther se suman a otros personajes opositores que desde hace algunos días se bajaron de la competencia por la candidatura presidencial en las oposición: el senador del Grupo Plural Germán Martínez, la senadora del PAN Lilly Téllez, y la senadora Claudia Ruiz Massieu, quien también abandona su militancia priista.

Todos cuestionaron la legalidad del método y los mecanismos previstos en la contienda interna.

El gobernador de Yucatán, Mauricio Vila, es otro que renunció a la posibilidad de participar en el proceso de la coalición Va por México, pero él no atribuyó su decisión al método, sino a la responsabilidad que tiene de concluir su mandato en 2024.

Otro panista, el senador Damián Zepeda, ha expresado su intención de ser presidente de la República, pero también se descartó para participar en la contienda, aunque nunca estuvo entre los interesados en competir, puesto que desde un principio se ha manifestado en contra de que Acción Nacional establezca una alianza electoral con el PRI y el PRD.

Hasta hoy quedan 12 aspirantes de la oposición a la candidatura presidencial del Frente Amplio por México: el presidente de la Cámara de Diputados, Santiago Creel; la senadora de la fracción del PAN, Xóchitl Gálvez; el expresidente del Senado, Jorge Luis Preciado; el exgobernador de Guanajuato Juan Carlos Romero Hicks; el exgobernador de Tamaulipas Francisco Javier García Cabeza de Vaca; el diputado panista Gabriel Quadri; la expresidenta del PRI Beatriz Paredes; el exsecretario de Economía Ildefonso Guajardo; el exsecretario de Turismo Enrique de la Madrid; el exsecretario general de la OCDE José Ángel Gurría; el exgobernador de Michoacán Silvano Aureoles, y el exjefe de Gobierno capitalino Miguel Ángel Mancera. ●

ALGUNOS ASPIRANTES NO ESTÁN CONVENCIDOS CON EL MÉTODO DE SELECCIÓN

Entre integrantes del Frente Amplio por México surgieron dudas en las reglas de competencia.

Claudia Ruiz Massieu Salinas
Senadora del PRI

FOTOS: ARCHIVO EL UNIVERSAL

María Lilly del Carmen Téllez García
Senadora del PAN

Alejandro Murat Hinojosa
Exgobernador de Oaxaca

Gustavo Adolfo de Hoyos Walther
Expresidente nacional de la Coparmex

Mauricio Vila Dosal
Gobernador de Yucatán

Germán Martínez Cázares
Senador del Grupo Plural

SE BAJAN...

Otros dos invitados del Frente Amplio por México para buscar la candidatura presidencial en 2024, Gustavo de Hoyos y Alejandro Murat, se bajaron ayer de la competencia, mientras Enrique de la Madrid confirmó que se mantiene.

SE BAJAN OTROS DOS

Y SIGUEN EN LA PELEA

- PAN Xóchitl Gálvez
- PRI Beatriz Paredes
- PRI Ildefonso Guajardo
- PRI José Ángel Gurría
- PRD Silvano Aureoles
- PAN Santiago Creel
- PRI Enrique de la Madrid
- PAN Juan C. Romero
- PAN Jorge L. Preciado
- PAN Gabriel Quadri

PERIÓDICO	PÁGINA	FECHA	SECCIÓN
EXCELSIOR	PP-4	03/07/2023	LEGISLATIVO

CUESTIONAN MÉTODO

Suman siete los que abandonan el *barco* opositor

Alejandro Murat y Gustavo de Hoyos dejaron su aspiración a la candidatura presidencial

POR LETICIA ROBLES DE LA ROSA

El exgobernador de Oaxaca, Alejandro Murat, y el expresidente de la Coparmex, Gustavo de Hoyos, se bajaron ayer de la contienda por la candidatura del Frente Amplio por México a la Presidencia de la República, con lo que, a un día de que el Comité Organizador hiciera pública la Convocatoria para la elección, suman siete interesados que desisten de participar.

Murat y De Hoyos se unen a la lista de los que han declinado, en la que ya estaban anotados Damián Zepeda, Germán Martínez, Mauricio Vila, Lilly Téllez y Claudia Ruiz Massieu.

Gustavo de Hoyos consideró que el método mediante el cual el frente definirá a su candidato pone en desventaja a los ciudadanos que, como él, no tienen militancia partidista.

En tanto, Alejandro Murat señaló que el proceso, que oficialmente se dará a conocer hoy, "deja más dudas que certezas".

PRIMERA | PÁGINA 4

PERIÓDICO	PÁGINA	FECHA	SECCIÓN
EXCELSIOR	PP-4	03/07/2023	LEGISLATIVO

SUMAN 7 LOS QUE NO VAN

Sigue desbandada de aspirantes opositores

DESAGRADA A GUSTAVO DE HOYOS Y ALEJANDRO MURAT el método de la oposición; Enrique de la Madrid se mantiene y llama a poner en el centro a la gente

POR LETICIA ROBLES DE LA ROSA
leticia.robles@gimm.com.mx

Aunque será hasta hoy lunes cuando el Comité Organizador del Frente Amplio por México haga pública la Convocatoria para la elección del aspirante presidencial de la oposición, suman 7 los interesados que desisten, pues el exgobernador de Oaxaca, Alejandro Murat y el expresidente de la Coparmex, Gustavo de Hoyos, se sumaron ayer a los 5 que han declinado.

Hasta el momento, Damián Zepeda, Germán Martínez, Mauricio Vila, Lilly Téllez, Claudia Ruiz Massieu, Gustavo de Hoyos y Alejandro Murat se han bajado de la contienda y quienes se mantienen son Xóchitl Gálvez, Santiago Creel, Juan Carlos Romero Hicks, Enrique de la Madrid, Beatriz Paredes, Ildefonso Guajardo, José Ángel Gurría, Miguel Ángel Mancera, Silvano Aureoles, Gabriel Quadri y Jorge Luis Preciado.

Hoy lunes, el Comité Organizador dará a conocer las bases de la convocatoria para la inscripción oficial de los interesados, proceso que abrirá mañana martes; el Comité dará fechas, horarios y formas de inscripción de los 11 interesados que se mantienen hasta el momento o pueden conocerse nombres adicionales.

Ayer, el empresario exlíder de la Confederación Patronal de la República Mexicana (Coparmex) anunció que no se registrará como candidato presidencial del Frente Amplio por México, porque el método decidido pone en desventaja a los ciudadanos que, como él, no tienen militancia partidista.

"Debo decir con claridad que a pesar de contar con amplia trayectoria en la sociedad civil, las reglas definidas hacen inviable el éxito de mi aspiración, no obstante ser el único aspirante de extracción totalmente apartidaria; por eso, y después de una profunda reflexión, he decidido no inscribirme en el proceso electivo al que convocó el Frente Amplio por México", dijo en un video difundido en redes sociales.

Para él, el método tiene "imperfecciones, así como riesgos jurídicos y políticos. En mi valoración, el método hace extremadamente difícil el éxito en la participación de perfiles ciudadanos sin militancia partidista y que no cuenten con cargos públicos previos.

"Lograr cientos de miles de apoyos digitales en menos de un mes es una barrera difícil de franquear para un aspirante de extracción ciudadana, que no tiene en su servicio estructuras políticas formales. Es un claro desbalance competitivo, incluso para una persona con amplio liderazgo social que no ha ocupado cargos públicos compararse desde el inicio del proceso con los niveles de conocimiento que acumula a lo largo de los años un político tradicional", consideró.

El exgobernador de Oaxaca, Alejandro Murat, informó que "hoy reconozco que ya hay un método y siempre que se avance en democracia, México gana, pero también congruente con mis convicciones y mis principios, debo reconocer que este método deja más dudas que certezas; es por eso que por respeto a todos los partidos políticos, incluyendo mi partido y a las mexicanas y mexicanos que participan en este proceso, quiero informarles que he decidido no participar", dijo mediante un mensaje en redes sociales.

Expresó que "a quien decida participar le deseo el mayor de los éxitos".

DE LA MADRID

Después de 10 horas de generar incertidumbre por el anuncio de un "mensaje importante", Enrique de la Madrid refrendó que "yo no me bajo; que seguiré adelante; que venceremos y lo que sí vamos a bajar es el yo político para pasar al tú y al nosotros, porque esta lucha no se trata de mí, sino de ti y que todas las familias salgan adelante".

Anunció que si él gana la coordinación del Frente Amplio por México, "todos tendrán un lugar y una tarea, porque todos son personas muy valiosas", al hacer referencia a los aspirantes que han decidido no registrarse.

Manifestó que el esfuerzo y la dedicación son fundamentales para salir adelante, pero si ese esfuerzo es acompañado de oportunidades "todos podemos alcanzar nuestros sueños".

"Por eso podemos construir juntos un México de oportunidades, para que todos lleguen a ser quiénes quieren ser. El México de oportunidades está a nuestro alcance si nos unimos, superamos rencillas personales y ponemos como prioridad el que nuestras familias salgan adelante", expresó en redes sociales.

Manifestó que el esfuerzo y la dedicación son fundamentales para salir adelante.

Gustavo de Hoyos.

Alejandro Murat.

Lilly Téllez.

Germán Martínez.

Demián Zepeda.

Mauricio Vila.

Claudia Ruiz Massieu.

Xóchitl Gálvez.

Santiago Creel.

Juan C. Romero Hicks.

Enrique de la Madrid.

Ildefonso Guajardo.

Beatriz Paredes.

José Ángel Gurría.

Miguel A. Mancera.

Silvano Aureoles.

Gabriel Quadri.

Jorge L. Preciado.

PERIÓDICO	PÁGINA	FECHA	SECCIÓN
El Sol de México	PP-5	03/07/2023	LEGISLATIVO

RUMBO AL 2024

Se bajan otros dos

Gustavo de Hoyos y Alejandro Murat se bajaron de la contienda por la candidatura presidencial de la oposición, un día antes de que el Frente Amplio por México haga pública la convocatoria.

UNA DÍA ANTES DE LA CONVOCATORIA

De Hoyos y Murat se bajan de la contienda

ARCHIVO ERNESTO MUÑOZ

JAVIER DIVANY

Por separado, a través de sus redes sociales, explican que no están de acuerdo con las reglas del Frente

Gustavo de Hoyos y Alejandro Murat se bajaron de la contienda por la candidatura presidencial de la oposición, un día antes de que el Frente Amplio por México haga pública la convocatoria. Mientras que Enrique de la Madrid anunció que seguirá en el proceso.

Por separado, De Hoyos y Murat publicaron mensajes en sus redes sociales donde dicen que declinan participar debido a que no están de acuerdo con las reglas, mismo argumento que utilizaron las senadoras Claudia Ruiz Massieu y Lilly Téllez para no participar.

El empresario Gustavo de Hoyos Walther, expresidente nacional de la Confederación Patronal de la República Mexicana (Coparmex), explicó que se baja debido a que las reglas "restan competitividad a los aspirantes externos a los partidos", pese a que en marzo pasado había anunciado su interés por contender por la presidencia en los próximos comicios.

De Hoyos Walther indicó que el mecanismo para elegir al Coordinador Nacional del Frente Amplio por México presenta imperfecciones así como riesgos jurídicos y políticos.

"En mi valoración, el método hace extremadamente difícil el éxito en la participación de perfiles ciudadanos sin militancia partidista y que no cuenten con cargos públicos previos", añadió.

Por su parte, Alejandro Murat informó también a través de su cuenta de Twitter que ya no participará en el proceso de selección de candidatos para la contienda presidencial 2024 por el Frente Amplio por México.

El priista oaxaqueño aseguró que decidió no participar para mantenerse congruente y fiel a sus principios y reconoció que aunque hay un método de selección organizado por la alianza opositora, no coincide con él.

"Hoy reconozco que ya hay un método y siempre que se avance en la democracia, México gana. Pero también congruente con mis convicciones, debo reconocer que este método deja más dudas que certezas, es por eso que por respeto a todos los partidos, mexicanos y mexicanas que participan en este proceso, quiero informarles que he decidido no participar, a quien lo decida hacer el mayor de los éxi-

tos", expresó el exgobernador de Oaxaca.

Mientras, Enrique de la Madrid anunció en sus redes sociales que sigue en la contienda. "Ante la duda e incertidumbre, yo no me bajo, seguiré adelante y venceremos y lo que sí vamos a hacer es bajar el yo político para pasar al tú y al nosotros, porque esta lucha no se trata de mí, sino de ti y que todas las familias mexicanas salgan adelante", dijo en un mensaje difundido en Twitter.

Hoy, los integrantes del Frente lanzarán la convocatoria para elegir al responsable de su construcción, es decir, su virtual candidato o candidata a la presidencia de la República en 2024. Y se espera que mañana sea el registro de quienes quieran participar.

Entre quienes ya se apuntaron están Xóchitl Gálvez, Miguel Ángel Mancera, Enrique de la Madrid, Beatriz Paredes, Ildefonso Guajardo, Silvano Aureoles, Santiago Creel y Juan Carlos Romero.

Las reglas restan competitividad, aseguró el empresario Gustavo de Hoyos

PERIÓDICO	PAGINA	FECHA	SECCIÓN
HORAS EL DIARIO SIN LÍMITES	1-3	03/07/2023	LEGISLATIVO

Frente Amplio se depura previo a su convocatoria

Seis de los aspirantes de la alianza conformada por PRI, PAN y PRD ya declinaron y argumentaron que no existe "piso parejo". En la lucha permanecen Xóchitl Gálvez, Santiago Creel, Beatriz Paredes, Enrique de la Madrid y Miguel Ángel Mancera. Hoy se presentará la convocatoria para quienes deseen participar MÉXICO P. 3

HOY PRESENTARÁN CONVOCATORIA PARA LOS ASPIRANTES

Frente Amplio Opositor se depura; van 6 declinaciones

Rumbo a 2024. Este domingo se bajaron el empresario Gustavo de Hoyos y el exgobernador Alejandro Murat; De la Madrid sigue en pie

KARINA AGUILAR

A unas horas de que el Comité Organizador emita la convocatoria para elegir al responsable de la construcción del Frente Amplio por México, dos aspirantes a este cargo se sumaron a los cuatro que ya habían señalado que no participarán, de tal forma que seis de 18 aspirantes ya han declinado a la candidatura presidencial de este organismo.

Sin conocer los detalles de la convocatoria, la media docena que han dejado la contienda argumentaron que el método para seleccionar al responsable de construir el Frente Amplio por México, que en la práctica será el candidato presidencial de PRI, PAN y PRD, no brinda certeza ni piso parejo.

Sin embargo, aspirantes punteros en las preferencias de cada partido, como Xóchitl Gálvez, Santiago Creel, Beatriz Paredes, Enrique de la Madrid y Miguel Mancera permanecen en la contienda.

Ayer, el empresario Gustavo de Hoyos desistió de su interés por competir al asegurar que el método -que todavía no se conoce a detalle- no genera piso parejo, lo mismo que el exgobernador de Oaxaca, Alejandro Murat.

El 25 de junio pasado, el senador del Grupo Plural Germán Martínez anunció que el método no creaba condiciones para competir, por lo que se retiraba con el compromiso de apoyar a quien tenga calidad moral. Ese mismo día, el gobernador de Yucatán, Mauricio Vila, también informó que se mantendría al frente de su estado.

El 28 de junio, la senadora Lilly Téllez anunció que no competiría con el Frente Amplio porque no había certeza legal del método y estaba contra sus principios. El 29 de junio, la senadora del PRI, Claudia Ruiz Massieu, también decidió no competir.

En tanto, los que se mantienen hasta ahora en el proceso para seleccionar a quien será el responsable de construir el Frente Amplio y en su momento legal se convierta en el candidato de la oposición, son los panistas Xóchitl Gálvez, Santiago Creel, Francisco García Cabeza de Vaca, Jorge Luis Preciado, Gabriel Quadri y Juan Carlos Romero Hicks.

Por el PRI se mantienen Beatriz Paredes, Enrique de la Madrid, Ildefonso Guajardo y José Ángel Gurría; mientras que por el PRD siguen en la contienda Miguel Ángel Mancera y Silvano Aureoles.

En el caso de De la Madrid, ayer generó dudas sobre si declinaría, para finalmente dar el anuncio de que seguiría adelante pese a los obstáculos.

MÉTODO

Bajo este panorama, hoy el Comité Organizador de la contienda, dará a conocer la convocatoria con los tiempos de cada etapa de la contienda interna y los pormenores legales y de fiscalización.

Hasta ayer, se perfilaba que sean los partidos políticos, con sus prerrogativas, los que financien el proceso. Que el registro de candidatos se realice del 4 al 7 de julio con base en requisitos constitucionales. Y para la segunda etapa, que los aspirantes presenten 150 mil firmas de apoyo, para lo cual podrían dar tres semanas de plazo.

De esta manera, mañana acudirán los ciudadanos que quieran participar y lo harán ante la Comisión de Registros de los partidos convocantes.

Quienes participen en esta primera etapa deberán ser respaldados por 150 mil firmas ciudadanas, para ello, deberán realizar un registro desde cero a través de una plataforma que se habilitará por el mismo Frente Amplio Ciudadano.

Posteriormente se darán a conocer los nombres de quienes sí cumplieron con el mínimo apoyo social requerido y, quienes lo acrediten, pasarán a la etapa dos.

En la segunda etapa se llevará a cabo un primer foro en el que discutirán y analizarán su visión sobre México. Además, serán sometidos a estudios de opinión pública, que servirán para elegir a tres personas con más respaldo social.

Los tres perfiles con mejores resultados en la encuesta participarán en cinco foros regionales y se realizarán nuevos estudios de opinión pública, en el que sólo participarán estas tres personas y cuyos resultados se publicarán el 3 de septiembre.

Ese mismo día se realizará una consulta directa a los ciudadanos que se registraron previamente en la plataforma y se darán a conocer los resultados del estudio de opinión y la consulta ciudadana, que tendrán un valor de 50% cada una.

El ganador de ambos procesos será la persona responsable de la construcción del Frente Amplio por México.

LA QUIEREN EN VIVA MÉXICO

Agradece Téllez invitación de Eduardo Verástegui

● La senadora Lilly Téllez agradeció la invitación del activista político ultraconservador, Eduardo Verástegui, quien la invitó a unirse al Movimiento "Viva México", luego de que decidió no participar en el proceso de selección del candidato presidencial del Frente Amplio por México.

"Agradezco la invitación de mi querido amigo Eduardo Verástigui (@Everastegui). Comprendo la decepción de la mayoría de las familias mexicanas ante lo que sucede en el escenario político", señaló la senadora en respuesta al también actor.

En un video mensaje, Verástegui acusó que los partidos políticos siguen "con su pan y circo, con muy malos actores, muy malos magos y de los payasos mejor ni les cuento". / KARINA AGUILAR

PERIÓDICO	PÁGINA	FECHA	SECCIÓN
Reporte Indigo Cinco Días	3	03/07/2023	LEGISLATIVO

FOTO: CUARTOSCURO

Alejandro Murat. Gustavo de Hoyos Walter y Claudia Ruiz Massieu declinaron en su aspiración, figuras como Enrique de la Madrid, Xóchitl Gálvez y Santiago Creel se aferran a la contienda.

Reacomodo #FAM en la oposición

Algunos de los rostros más visibles que levantaron la mano para contender por la candidatura única de la oposición rumbo a la presidencia en 2024, se bajaron de la contienda. Alegan profundas dudas e incongruencia en el método acordado por la alianza PRI-PAN-PRD

INDIGO STAFF

Durante este fin de semana, el tablero de la oposición organizada en México sufrió la pérdida de otras dos probables candidaturas para el proceso interno. Dos políticos se sumaron a la lista de personalidades que le dijeron no al proceso del Frente Amplio por México (FAM), para la búsqueda de una representación única rumbo al 2024.

El empresario y otrora dirigente nacional de la Coparmex, Gustavo de Hoyos Walter, anunció este domingo que dejará de buscar su lugar dentro de este proceso.

"Después de un análisis exhaustivo, he decidido que no me registraré en el proceso convocado por el Frente Amplio por México para definir la candidatura presidencial, pues las reglas restan competitividad a los aspirantes externos a los partidos y hacen inviable el éxito de mi aspiración".

La consideración de Gustavo de Hoyos se contradice con el discurso de unidad impulsado por los dirigentes de los partidos que acordaron el método, ya que tanto el Partido Revolucionario Institucional, Partido Acción Nacional y Partido de la Revolución Democrática afirmaron que la plataforma del Frente garantizaría la participación de todos los ciudadanos.

"Desde Alternativas por México, impulsaré acciones afirmativas para que los líderes sociales que no forman parte de la clase política, puedan acceder a candidaturas de los partidos no alineados al oficialismo en los procesos electorales del año próximo", afirmó el empresario.

En contraste con esta postura, el priista Enrique de la Madrid, anunció que "el México de oportunidades está a nuestro alcance", como una forma de anticipar que se mantenía firme con el método acordado por la alianza opositora.

"Cuando el objetivo es construir el mejor México posible, no hay obstáculo imposible. Ante la duda o incertidumbre les quiero decir que yo no me bajo; que seguiré adelante. Que venceremos y lo que sí vamos a bajar es el 'yo político' al tú y al nosotros", dijo.

Sobre las controversias, el otrora secretario de Turismo en el sexenio de Enrique Peña Nieto manifestó ser respetuoso de las expresiones que estaban declinando, pero reafirmó su objetivo de encabezar la candidatura única rumbo al 2024.

Otro de los integrantes del tricolor que abandonó los esfuerzos del Frente Amplio por México fue Alejandro Murat, exgobernador de Oaxaca, quien a través de un video alegó estar en desacuerdo con el proceso en términos de garantías.

"Debo reconocer que este método deja más dudas que certezas. Es por eso que por respeto a todos los partidos políticos, incluyendo mi partido, y a las mexicanas y mexicanos que participan en este proceso, quiero informarles que he decidido no participar. A quien lo decida hacer, el mayor de los éxitos", dijo.

PERIÓDICO	PÁGINA	FECHA	SECCIÓN
OVACIONES	PP-19	03/07/2023	LEGISLATIVO

ELECCIONES 2024

Se bajan dos del Frente; Enrique de la Madrid, va

El ex secretario de estado levanta la mano para buscar la candidatura de la oposición a la presidencia, que tiene otras dos bajas de aspirantes: Murat y De Hoyos

LEVANTA LA MANO

"Yo no me bajo y sigo adelante": De la Madrid

AIDA RAMÍREZ

Entra de lleno a la disputa por la candidatura del Frente Amplio por México a la Presidencia

Enrique de la Madrid Cordero, exsecretario de Turismo del gobierno federal e hijo del expresidente Miguel de la Madrid Hurtado, levantó este domingo la mano para entrar a la contienda y aseguró que luchará por la candidatura presidencial de 2024.

"Ante la duda e incertidumbre les quiero decir que yo no me bajo. Seguiré adelante. Que venceremos", dijo la tarde-noche de este domingo, en un video publicado en redes sociales, luego de que en el inter de la semana pasada y todavía este domingo, presentaron las renuncias a sus aspiraciones las senadores Lilly Téllez y Claudia Ruiz Massieu, así como el exgobernador Alejandro Murat y, el empresario y expresidente de la Confederación Patronal de la República Mexicana (Coparmex), Gustavo de Hoyos Walther.

Hasta el momento siguen como aspirantes la senadora Xóchitl Gálvez y Beatriz Paredes, así como el diputado federal Santiago Creel, el exgobernador de Michoacán, Silvano Aureoles.

Enrique de la Madrid adelantó que "lo que sí vamos a bajar es el yo político, para pasar al tú y al nosotros; porque esta lucha no se trata de mí, sino de ti. Que todas las familias salgan adelante", dijo.

PERIÓDICO	PÁGINA	FECHA	SECCIÓN
OVACIONES	PP-19	03/07/2023	LEGISLATIVO

AGRADECE A FAMILIARES

El aspirante a la Presidencia de la República del lado de la alianza opositora, integrada por el PAN, PRI y PRD, De la Madrid Cordero agradeció a los ciudadanos y familiares que lo apoyan, reconoció el esfuerzo de sus compañeros por construir el Frente Amplio por México y dijo respetar a quienes decidieron renunciar a la candidatura.

"Reconozco el esfuerzo de muchos de mis compañeros que han trabajado durante estos meses para construir este Frente Amplio por México. Respeto las razones por las que algunos de ellos han decidido no registrarse, pero les quiero decir que al encabezar el Frente todos tendrán una tarea porque todos y todas son muy valiosas.

"Y como les comentaba esta mañana, la vida está llena de obstáculos, pero cuando el objetivo es construir el mejor México posible, no hay obstáculo imposible", dijo quien trabajará por ocupar, de este lado de la oposición, el cargo de Responsable Nacional para la Construcción del Frente Amplio por México, que como en Morena, después será el candidato presidencial de la oposición.

ERA RUMOR

Todavía la mañana de este domingo, circuló la versión de que de la Madrid Cordero podría renunciar a su intención de ingresar a la contienda interna.

Cabe recordar que este martes, 4 de julio, iniciará el registro de quienes aspiren a ser el Responsable Nacional para la Construcción del Frente Amplio por México.

En tanto que el presidente Andrés Manuel López Obrador, quien la semana pasada se adelantaría y daría a conocer quién será el candidato presidencial de la oposición, después prometió que este lunes revelaría el nombre de quien, según la información que pudiera tener, será el candidato o candidata del Frente Amplio por México, pues a su decir es una decisión ya tomada por la cúpula de los tres partidos opositores, pero principalmente por Claudia X. González.

Precandidato priista del Frente.

PERIÓDICO	PAGINA	FECHA	SECCIÓN
La Razón	1-4	03/07/2023	LEGISLATIVO

PROCESO DE LA OPOSICIÓN

Ahora se bajan Murat y De Hoyos; rechazan método, pero iban atrás

CLAUDIA ARELLANO

Exgobernador de Oaxaca y expresidente de Coparmex informan que no contenderán; uno por "dudas" sobre las reglas y otro porque ve imposible lograr firmas requeridas; PRI, PAN y PRD minimizan salidas; hoy, comité organizador fija lineamientos y convoca a interesados **pág. 4**

SE BAJAN

- Germán Martínez
- Mauricio Vila
- Lilly Téllez
- Claudia Ruiz Massieu
- Gustavo de Hoyos
- Alejandro Murat

SIGUEN EN EL PROCESO

- Xóchitl Gálvez
- Enrique de la Madrid
- Beatriz Paredes
- Santiago Creel
- Juan Carlos Romero Hicks
- Ildefonso Guajardo
- Francisco Cabeza de Vaca
- José Ángel Gurría
- Gabriel Quadri
- Miguel Ángel Mancera
- Jorge Luis Preciado
- Silvano Aureoles

Iban atrás en las preferencias de los simpatizantes

Ahora Murat y De Hoyos se bajan; critican método

EL EXGOBERNADOR de Oaxaca señala que el plan para elegir abanderado "deja más dudas que certezas"; empresario no ve competencia equitativa; De la Madrid ratifica participación

Por Claudia Arellano
claudia.arellano@razon.com.mx

El exgobernador priista de Oaxaca Alejandro Murat y el empresario Gustavo de Hoyos Walther anunciaron ayer que se retiran de la contienda presidencial para obtener la candidatura del Frente Amplio por México, luego de rechazar el método de selección establecido, aunque ninguno de los dos figuraba en las preferencias de los simpatizantes del bloque opositor.

Las declinaciones del exmandatario estatal y del empresario se suman a las del senador Germán Martínez Cázares; de Mauricio Vila, gobernador de Yucatán; a la de la senadora panista Lilly Téllez y la de la senadora del PRI Claudia Ruiz Massieu (PRI), quienes han coincidido en que el método de selección del futuro candidato marca claras diferencias que los colocaban en desventaja, aun sin que el mecanismo estableciera reglas precisas.

EL JUEVES, la senadora priista Claudia Ruiz Massieu anunció que no participará en el proceso por la candidatura opositora, porque no quiere ser parte de una posible "simulación".

Eldato

En un videomensaje transmitido a través de sus redes sociales, Murat Hinojosa indicó que el método para elegir al abanderado de la oposición "deja más dudas que certezas", a pesar de que reconoció que se configurara dicho mecanismo.

PERIÓDICO	PAGINA	FECHA	SECCIÓN
La Razón	1-4	03/07/2023	LEGISLATIVO

"Hoy reconozco que ya hay un método y siempre que se avance en la democracia, México gana. Pero también, congruente con mis convicciones y con mis principios, debo reconocer que este método deja más dudas que certezas", señaló en un corto videomensaje.

Subrayó que "por respeto a todos los partidos políticos, incluyendo mi partido, y a las mexicanas y mexicanos que participan en este proceso, quiero informarles que he decidido no participar. A quien lo decida hacer, el mayor de los éxitos".

Casi de manera simultánea y también por medio de un videomensaje, Gustavo de Hoyos Walther dijo: "Después de una profunda reflexión, he decidido no inscribirme en el proceso electivo al que convocó el Frente Amplio por México".

El empresario, único de los perfiles que aspiraba a la candidatura que no tiene un origen partidista, al igual que lo exaltó Murat, calificó como "innovador y valioso el método que eligió la oposición para elegir a su nuevo abanderado"; sin embargo, dijo que no participará en el ejercicio al no encontrar condiciones que permitan a los candidatos externos una competencia equitativa con personajes de la política de largas trayectorias.

Precisó que, para él, lograr cientos de miles de apoyos digitales en menos de un mes es una barrera difícil de franquear debido a que es "un aspirante de extracción ciudadana".

"Es un claro desbalance competitivo, incluso para una persona con amplio liderazgo social, pero que no ha ocupado cargos públicos, compararse desde el inicio del proceso, con los niveles de conocimiento que acumula, a lo largo de años, un político tradicional", indicó.

Añadió: "Como montañista, sé muy bien que, aunque uno esté apto y capacitado, las condiciones del entorno en ocasiones implican esperar mejores circunstancias para emprender el ascenso y llegar a la cima. Y eso haré".

Murat es el segundo de los seis perfiles priistas —que habían levantado la mano para contender por la candidatura— que se baja de la competencia, pero siempre figuró en los últimos planos en las preferencias de los simpatizantes, con no más de 10 puntos en las encuestas, e inclusive en varios de estos ejercicios estadísticos ni siquiera formaba parte de los reactivos.

Un caso similar es el de Gustavo de Hoyos, que tampoco pintó nunca en las simpatías que tiene el resto de los perfiles del bloque de oposición.

Los aspirantes que siguen en la contienda son los panistas Xóchitl Gálvez, Santiago Creel, Francisco Javier García Cabeza de Vaca, Gabriel Quadri, Jorge Luis Preciado y Juan Carlos Romero Hicks.

Además, continúan también los perredistas Silvano Aureoles y Miguel Ángel Mancera, así como los priistas José Ángel Gurría, Beatriz Paredes, Ildefonso Guajardo y Enrique de la Madrid.

Éste último, exsecretario de Turismo, ayer también por la noche ratificó que continuará en el proceso del Frente Amplio por México.

"No me bajo", dijo el aspirante a candidato por la oposición, después de que, en un primer mensaje, transmitido horas antes, había creado una falsa expectativa de que también iba a anunciar su retiro de la contienda.

Integrantes de la alianza opositora minimizaron las declinaciones. Marko Cortés, dirigente nacional del PAN, señaló que se buscaba que no hubiera 20 aspirantes, sino que poco a poco, por competitividad, se fuera filtrando. En entrevista televisiva, exaltó la expectativa que el proceso opositor ha creado. Jesús Zambrano, líder del PRD, dijo que es decisión personal de cada aspirante, pero enfatizó que "no reconocen que hay quienes les están sacando la delantera en la contienda que apenas va a iniciar".

Cabe recordar que el Comité Organizador del proceso interno hoy dará a conocer las reglas del método que definirá al "responsable de la construcción del Frente Amplio por México" y la convocatoria para los interesados en participar en el proceso.

Ya se bajaron

Políticos, y el empresario Gustavo de Hoyos, que se arrepintieron de participar.

Germán Martínez
Senador del GPP

Mauricio Vila
Gobernador de Yucatán

Lilly Téllez
Senadora del PAN

Demetrio Sodi
Exdiputado

Claudia Ruiz Massieu
Senadora del PRI

Gustavo de Hoyos
Empresario

Alejandro Murat
Exgobernador de Oaxaca

Anuncian retiro

El exmandatario priista y el empresario dieron a conocer sus motivos.

> **ESTE MÉTODO** deja más dudas que certezas, es por eso que (...) quiero informarles que he decidido no participar. A quien lo decida hacer, el mayor de los éxitos

Alejandro Murat
Exgobernador de Oaxaca

> **COMO MONTAÑISTA,** sé muy bien que, aunque uno esté apto y capacitado, las condiciones del entorno en ocasiones implican esperar mejores circunstancias

Gustavo de Hoyos
Empresario

Siguen en el proceso

Legisladores, exfuncionarios y exgobernadores que mantienen firme su participación y quien aún no se decide:

- Santiago Creel (PAN)
- Francisco García Cabeza de Vaca (PAN)
- Xóchitl Gálvez (PAN)
- Gabriel Quadri (PAN)
- Jorge Luis Preciado (PAN)
- Juan Romero Hicks (PAN)
- José Ángel Gurría (PRI)
- Ildefonso Guajardo (PRI)
- Beatriz Paredes (PRI)
- Enrique de la Madrid (PRI)
- Miguel Mancera (PRD)
- Silvano Aureoles (PRD)

Aún no decide

- Damián Zepeda

PERIÓDICO	PAGINA	FECHA	SECCIÓN
La Razón	5	03/07/2023	LEGISLATIVO

Urge un cambio en el 2024, dice

Con la 4T hay más deuda y violencia, acusa Cortés

EL DIRIGENTE NACIONAL del PAN señala que el Presidente López Obrador ha hecho historia por encabezar un Gobierno de corrupción; culpa a la "fallida" política de abrazos a los delincuentes

Por Claudia Arellano
claudia.arellano@razon.com.mx

El dirigente nacional del PAN, Marko Cortés, dijo que, tras casi cinco años de Gobierno del Presidente Andrés Manuel López Obrador, el mandatario "aparenta estar muy contento con sus resultados". Sin embargo, "hay más violencia, más deuda pública y más corrupción" en el país.

Refirió que "cínicamente todas sus corcholatas prometen continuar el mismo camino", lo que para él significa "crear más pobres, entregar más territorio a los narcos, desmantelar más escuelas y hospitales, así como dejar morir a más personas por falta de medicinas, y por eso urge un cambio en el 2024".

HACE UNA semana el líder nacional del PAN atacó a AMLO por aparecer en publicidad política que circula en el transporte público por la Ciudad de México.

Eldato

"Tiene razón López Obrador en decir que su gobierno ha hecho historia. En efecto, nunca se habían registrado 160 mil homicidios dolosos y más de 100 mil desapariciones. Esa es la consecuencia de su fallida política de abrazos a los delincuentes y de acusarlos con sus abuelitos", añadió Cortés Mendoza.

También, reiteró que, "tiene razón López Obrador al decir que la pandemia le cayó como anillo al dedo, pues México ocupó el primer lugar mundial en letalidad y registró 650 mil muertes en exceso".

El panista aseguró que la deuda pública es "tres veces superior a la que dejaron los gobiernos panistas y 50 por ciento más alta que en 2018".

Por esas razones, concluyó, de la mano de la sociedad se está gestando un gran movimiento social, un gran Frente Amplio por México, para corregir el rumbo del país, para alcanzar un cambio de modelo de Gobierno, para que las y los mexicanos podamos enfrentar con mayor eficacia y responsabilidad los grandes desafíos.

El dirigente mencionó que también hizo historia al dejar sin la posibilidad de sesionar al Instituto Nacional de Transparencia, Acceso a la Información y Protección de Datos Personales (Inai), al desmantelar la capacidad del Estado para combatir la corrupción e impuso récord en la entrega de contratos, "a modo, en lo oscurito". La corrupción de la nueva élite del poder fue alentada desde lo más alto de la pirámide, acusó.

Cortés Mendoza expresó que van casi cinco años en el Gobierno y sigue culpando al pasado de todos los problemas incrementados en el presente.

Prometió bajar los homicidios en un 50 por ciento, pero la sangre corrió como nunca. Su sexenio es el más sangriento de la historia. Hoy ya se habla de los muertos de López Obrador, expuso.

"Por ineptitud o complicidad, el Gobierno de López Obrador ha favorecido la expansión territorial, el crecimiento económico e incluso la internacionalización de los cárteles del narcotráfico.

"López Obrador ha dicho que los narcos también son pueblo. Los considera personas buenas, víctimas de las circunstancias y ha pedido al Ejército que cuiden la vida de esos delincuentes", señaló.

Expone "fracasos" de la 4T

Comparte datos que, según él, se han registrado en la actual administración.

MÁS de 100 mil desapariciones

4 MILLONES de nuevos pobres

160 MIL homicidios

DEUDA pública 50% más alta que en 2018

DESABASTO de medicinas

MÁS corrupción

Foto: Cuartoscuro

EL DIRIGENTE nacional del PAN, Marko Cortés, el 26 de junio.

> **POR INEPTITUD** o complicidad, el Gobierno de López Obrador ha favorecido la expansión territorial, el crecimiento económico e incluso la internacionalización de los cárteles del narcotráfico
>
> **Marko Cortés**
> Dirigente nacional del PAN

Crónica de las corcholatas presidenciales y otros adelantados

Por Armando Reyes Vigueras

Como aquella vieja canción infantil, el Frente Amplio puede cantar que de los 43 aspirantes que tenía ya nomás le quedan como 10, pues en los últimos dos días se anunció que se bajaban de la competencia por la candidatura presidencial Gustavo de Hoyos, Alejandro Murat, aunque Enrique de la Madrid había generado cierta expectativa por el anuncio de un mensaje que tardó en difundir, en el cual finalmente aseguró que seguiría adelante.

Estas renuncias se suman a las que se dieron la semana pasada de Claudia Ruiz Massieu y Alejandro Moreno Cárdenas, aunque esta última fue poco comentada.

Si bien la oposición está embelesada con la posibilidad de que Xóchitl Gálvez se convierta en candidata presidencial y dé la competencia al abanderado o abanderada de Morena en 2024, las dudas que generan tantos retiros por el método elegido provocan incertidumbre en cuanto al futuro del Frente.

CORCHOLATAS EN MOVIMIENTO

Claudia Sheinbaum visitó Yucatán luego de asistir al evento en el Zócalo capitalino. En la península, concedió entrevistas y realizó varias asambleas informativas, en donde resaltó el papel de la mujer en la transformación.

Por su parte, Adán Augusto López estuvo en el Estado de México, en donde visitó Ecatepec, municipio en el que aprovechó para afirmar que "Ecatepec ha sufrido, durante décadas, las peores consecuencias del neoliberalismo: mala planeación urbana, falta de agua, pésimo transporte público y un abandono generalizado. Y aun así, no lograron robarle la esperanza. Llegó la hora del Estado de México".

Marcelo Ebrard continúo con su gira en Morelos, en donde aprovechó para visitar un mercado y hacer énfasis en el carácter turístico que le agrega a sus actividades proselitistas. Además, como difundió en sus redes sociales, "tuve el honor de dirigir el ensayo del Concierto Danzón 2 de Arturo Márquez en la Academia de Música Benning, Cuernavaca".

Ricardo Monreal realizó un par de asambleas informativas en la Ciudad de México, en las alcaldías de Tlalpan y Benito Juárez, en donde señaló que "enfrentar los grandes retos de esta metrópoli es inaplazable; los servicios, movilidad, seguridad, convivencia, libertades y derechos se deben consolidar".

Manuel Velasco ahora aprovechó el fin de semana para promover su propuesta de más ciclopistas en todo el país y mayor seguridad a ciclistas, señalando que esto es parte de su agenda verde.

El domingo y el lunes, Gerardo Fernández Noroña estuvo de visita en Yucatán, en donde realizó encuentros con simpatizantes, venta de libros y entrevistas con distintos medios de comunicación.

Pero también se dio tiempo para pelear en redes sociales con personajes como Claudio X. González, Jorge Romero y Vicente Fox.

DEL LADO OPOSITOR

Xóchitl Gálvez empezó a difundir mediante sus redes sociales la estructura que ha creado para que sus simpatizantes ayuden en la recolección de firmas en un portal web, además de dar a conocer algunas entrevistas que ha concedido recientemente.

Santiago Creel estuvo de visita en Tlaxcala a invitación de la dirigencia estatal del PAN, además se dio tiempo de estar en un festival de la paella.

Finalmente, Beatriz Paredes estuvo en Yucatán para participar en la convención del movimiento 50+1.

Santiago Creel solicitará a la SCJN resolver con celeridad sobre la nueva ley de ciencia y un decreto del Ejecutivo

El diputado Santiago Creel Miranda, presidente de la Cámara de Diputados, solicitará a la Suprema Corte de Justicia de la Nación (SCJN) dar atención prioritaria a la Controversia Constitucional que presentó en contra del decreto del Ejecutivo sobre obras de infraestructura de transportes, así como a la Acción de Inconstitucionalidad promovida por diversos grupos parlamentarios en contra de la nueva Ley General en Materia de Humanidades, Ciencias, Tecnologías e Innovación, que desaparece el Conacyt.

https://almomento.mx/santiago-creel-solicitara-a-la-scjn-resolver-con-celeridad-sobre-la-nueva-ley-de-ciencia-y-un-decreto-del-ejecutivo/

PERIÓDICO	PÁGINA	FECHA	SECCIÓN
GATOPARDO		03/07/2023	LEGISLATIVO

Quiero encabezar un proyecto colectivo, plural y diverso para cambiar el rumbo del país que va haca el desastre: Creel Miranda

CIUDAD DE MÉXICO (GABRIELA WARKENTIN).- “Quiero ser Presidente de México, encabezar un proyecto colectivo, lo más amplio posible, plural y diverso para cambiar el rumbo del país que va hacia el desastre. Este proyecto lo quiero encabezar porque quiero, estoy consciente de la situación y quiero ser parte del cambio que necesita el país; puedo porque tengo la experiencia para poder conciliar, reconciliar, reconstruir y poder recuperar lo que México le hace falta y debo porque todo lo que yo he hecho en política se lo debo a mi país porque quiero que mi familia viva mejor y las familias de las y los mexicanos vivan mejor”.

https://onedrive.live.com/?authkey=%21ABTSqZn%5FP90oubo&id=5E8F9357164E0199%21216&cid=5E8F9357164E0199&parId=root&parQt=sharedby&o=OneUp

PERIÓDICO	PÁGINA	FECHA	SECCIÓN
MILENIO	PP-4	03/07/2023	LEGISLATIVO

PERFIL

XÓCHITL, LA OPCIÓN DE IP Y CLASE MEDIA

Otomí malhablada, reúne las simpatías del antiobradorismo

SALVADOR FRAUSTO - PAG. 4

La otomí salió de un pequeño pueblo de Hidalgo para convertirse en especialista en computación; es empresaria, experta en edificios inteligentes, funcionaria, alcaldesa, senadora... la desposeída que triunfa en la vida

Xóchitl Gálvez

Indígena, ingeniera, malhablada, briosa... y antiobradorista

PERIÓDICO	PÁGINA	FECHA	SECCIÓN
MILENIO	PP-4	03/07/2023	LEGISLATIVO

Perfil

SALVADOR FRAUSTO
CIUDAD DE MÉXICO

Unas horas después de anunciado el método para seleccionar a la *corcholata* de la oposición, un personaje inesperado irrumpió en la carrera presidencial: Bertha Xóchitl Gálvez Ruiz, 60 años, indígena, ingeniera, malhablada, briosa, panista no panista, bien vista entre perredistas y priistas, aclamada por las clases medias y sectores empresariales. Una antiobradorista que ofrece mantener programas sociales.

A pesar de que estaba muy bien posicionada para competir por la jefatura de Gobierno de Ciudad de México, Xóchitl Gálvez sorprendió a la comunidad política al apuntarse en la sucesión presidencial. "Sálvanos", le decían algunos ciudadanos de a pie que se la topaban en las inmediaciones del Senado. Varios poderosos empresarios y ciertos líderes sociales vinculados a la alianza PAN, PRI y PRD también la animaban a disputar la Presidencia a Morena.

Quienes la conocen la describen como una mujer de decisiones intempestivas, acciones disruptivas, una señorona echada para adelante. Sus críticos la ven como la candidata de las clases medias y el sector empresarial. Una figura aspiracional: la otomí que sale de un pequeño pueblo de Hidalgo para convertirse en una ingeniera en computación, empresaria, experta en edificios inteligentes, funcionaria, alcaldesa, senadora... la desposeída que triunfa en la vida.

Otros apuntan que zafarse de la candidatura por Ciudad de México fue un error que le abre a Morena la posibilidad de caminar sin aspavientos en la lucha por conservar la capital y consolidar lo que todas las encuestas prevén: repetir en la Presidencia.

Amigos y adversarios parecen asomarse a dos aristas de una no panista polémica, de contrastes. Aunque dirigió la Comisión Nacional para el Desarrollo de los Pueblos Indígenas durante el gobierno de Vicente Fox (2000-2006), la hidalguense no consiguió ese puesto por militar en Acción Nacional, sino a consecuencia de un proceso de selección que realizó un despacho de cazadores de talento, que acercaron su currículum al guanajuatense.

"Xóchitl es la candidata *outsider*, antisistema, la que nadie esperaba. Logró posicionarse rápidamente en el ojo del huracán: movió a la opinión pública, a los medios de comunicación, la intención de voto", dice Luis Ángel Hurtado, experto en campañas electorales y comunicación política.

En entrevista, el director de la Consultoría en Comunicación Política Aplicada y autor del libro *Fake News: el enemigo si-*

lencioso asegura que la senadora irrumpió en el escenario político porque plantó "un discurso moderado" que cuestiona al gobierno de López Obrador, pero al mismo tiempo reconoce que mantendrá programas sociales.

Así, Xóchitl entró a trompicones en la "corcholatería". La hidalguense apareció en el Zócalo a las 2 de la mañana del martes 27 de junio y anunció que busca convertirse en la próxima presidenta. Las redes sociales estallaron desde aquella madrugada. Las encuestas comenzaron a medirla y, de la noche a la nada, estaba dentro de la competencia electoral.

Su decisión movió el tablero político, varios alfiles del sector opositor declinaron sus aspiraciones: Lilly Téllez, Claudia Ruiz Massieu, Mauricio Vila, Germán Martínez, Gustavo de Hoyos, Alejandro Murat. La percepción de una oposición pasmada de súbito tenía una yegua al frente de la carreta. Una yegua con brío.

Aun así, la popularidad del Presidente y los magros resultados de Va por México —han perdido 15 de 19 gubernaturas disputadas— la colocan en un nicho electoral que no crece. Una panista de cepa me dijo que "es la candidata del 30 por ciento" y que con eso basta. La verdadera intención de Marko Cortés, Alejandro Moreno y Jesús Zambrano —comentó la fuente que prefiere no enfrentarse públicamente a la probable nueva líder de la oposición— es tener una candidata que jale el voto para obtener la mayor cantidad de diputados y senadores para frenar el plan C de López Obrador: ganar la mayoría calificada en el Congreso para hacer avanzar sus reformas estratégicas.

Como sea, la ex alcaldesa de Miguel Hidalgo tiene inflamado el entusiasmo de los opositores a Morena, de los ciudadanos que repudian al gobierno obradorista, de las clases medias, de los empresarios, de los fifís... Ese ánimo ya se ve en los restaurantes gourmet, en las redes sociales...

Antes de ello, tendrá que superar a Santiago Creel, Enrique de la Madrid y Beatriz Paredes, quienes están bien *rankeados* en los sondeos de opinión.

La panista cepa que no quiere aparecer como crítica de su compañera de partido hace notar tres aspectos que pueden ser explotados durante las campañas.

Uno, su origen humilde. Tepatepec es una comunidad de 11 mil habitantes donde 10 por ciento no tiene televisión, 13 por ciento no posee refrigerador, 46 por ciento no tiene auto, 56 por ciento no cuenta con computadora y la mitad de la población no tiene internet.

Dos, su marido Rubén Sánchez es ingeniero químico y empresario que tiene un lado atractivo para el electorado: es rockero. Tiene su banda donde toca la guitarra y le salen muy bien las canciones del Tri.

Y tres, le va al Cruz Azul. Aficionada de hueso colorado, este elemento puede acercarla al pueblo. El futbol es el futbol.

Xóchitl ya llevaba medio año preparando su campaña para convertirse en la jefa de Gobierno, experiencia que le permite incorporarse a la lucha presidencial con un equipo armado, videos hechos y lemas estudiados, como el famoso cruce de dedos con el que forma una "X". La *corcholata outsider* arranca así, con la "X" como símbolo de sus aspiraciones.

"Irrumpió en el escenario político porque cuestiona al gobierno de López Obrador"

ALFREDO SAN JUAN

PERIÓDICO	PAGINA	FECHA	SECCIÓN
MURAL		03/07/2023	LEGISLATIVO

La constelación opositora rumbo al 2024

Una gama de diferentes trayectorias y formaciones forman parte del grupo de aspirantes de los partidos de oposición a lograr el cargo de "Responsable para la Construcción del Frente Amplio por México", que a la larga tendrá la candidatura presidencial del 2024. Es la tercera ocasión que Santiago Creel busca la candidatura presidencial por el PAN. Nacido en la Ciudad de México el 11 de diciembre de 1954, el diputado federal es abogado por la UNAM y tiene una trayectoria dedicada a generar reformas al sistema democrático de México y generar alianzas electorales. Fue Secretario de Gobernación en el sexenio de Vicente Fox, luego fue senador de la República, diputado Constituyente en la Ciudad de México y ahora es Presidente de la Cámara de Diputados.

https://www.mural.com.mx/aplicacioneslibre/preacceso/articulo/default.aspx?__rval=1&urlredirect=/la-constelacion-opositora-rumbo-al-2024/ar2633072#cxrecs_s

PERIÓDICO	PAGINA	FECHA	SECCIÓN
EL NORTE		03/07/2023	LEGISLATIVO

La constelación opositora rumbo al 2024

Una gama de diferentes trayectorias y formaciones forman parte del grupo de aspirantes de los partidos de oposición a lograr el cargo de "Responsable para la Construcción del Frente Amplio por México", que a la larga tendrá la candidatura presidencial del 2024. Es la tercera ocasión que Santiago Creel busca la candidatura presidencial por el PAN. Nacido en la Ciudad de México el 11 de diciembre de 1954, el diputado federal es abogado por la UNAM y tiene una trayectoria dedicada a generar reformas al sistema democrático de México y generar alianzas electorales. Fue Secretario de Gobernación en el sexenio de Vicente Fox, luego fue senador de la República, diputado Constituyente en la Ciudad de México y ahora es Presidente de la Cámara de Diputados.

https://www.elnorte.com/aplicacioneslibre/preacceso/articulo/default.aspx?__rval=1&urlredirect=/la-constelacion-opositora-rumbo-al-2024/ar2633000?idorigen=1

PERIÓDICO	PAGINA	FECHA	SECCIÓN
dossierpolítico periodismo inteligente		03/07/2023	LEGISLATIVO

Creel cree que le conviene el momentum de Xóchitl y apuesta a ganarle con el acarreo de los partidos

Santiago Creel se muestra confiado ante el terreno que gana a gran velocidad en la opinión pública la candidatura de Xóchitl Gálvez para el 2024. Cree que le conviene que exista una competidora porque de ganarle eso le dará mayor volumen a su propia candidatura. Es notable porque en casi ninguna encuesta seria Creel llega a los dos dígitos de intención de voto pero él asume que le ganará a la senadora. Es una lógica que obedece, según pudo conocer LPO, al siguiente cálculo: Xóchilt tiene apoyo de la sociedad civil, los medios y el empresariado pero no tiene poder de movilización ni acarreo. Esa fuerza, entienden el titular de la Cámara de Diputados, está conformada por las bases del PAN, el PRI y el PRD y a la hora de la verdad jugarán en su favor y le permitirán vencer a Xochil.

https://www.dossierpolitico.com/vernoticias.php?artid=284330&relacion=&tipo=Nacional&categoria=2

PERIÓDICO	PÁGINA	FECHA	SECCIÓN
EL PAÍS		03/07/23	LEGISLATIVO

VA POR MÉXICO >

Va por México enfila la elección de su candidato presidencial entre bajas y desconfianza

El frente opositor atraviesa una semana turbulenta después de anunciar cómo elegirían la candidatura para 2024. Alejandro Murat y Gustavo de Hoyos se retiran de la contienda interna

El Frente Amplio por México, el nuevo nombre que le han dado a la alianza Va por México, quiere mostrar una enorme y unida coalición para hacer frente al Movimiento de Regeneración Nacional (Morena) el próximo año. Puertas adentro la realidad es otra. El método para elegir al candidato que llevarán a las presidenciales de 2024 ha minado la cohesión de la alianza. El anuncio del mecanismo de selección se hizo el lunes pasado y, desde entonces, el grupo opositor que reúne al Partido Revolucionario Institucional (PRI), Partido Acción Nacional (PAN), el Partido de la Revolución Democrática (PRD) y organizaciones civiles —empujadas por importantes empresarios— se ha inundado de especulaciones entre bajas de personas que aspiraban a la candidatura, como Lilly Téllez o Claudia Ruiz Massieu, y acusaciones entre los diferentes grupos que desconfían de la veracidad de la interna. El priista Alejandro y el empresario Gustavo de Hoyos anunciaron su retirada este domingo.

Con la salida de Téllez de la interna, Gálvez queda como única representante del PAN junto al diputado Santiago Creel. Algunos miembros de la alianza han señalado a este periódico que la elección de Creel como candidato era un hecho probable antes de que Gálvez creciera tanto en las encuestas. Hasta la semana pasada, una enorme corriente de la oposición buscaba mandar a la senadora a pelear por el Gobierno de Ciudad de México y respaldaban las posibilidades de Creel en dos factores: su figura de "padrino político" de Marko Cortés, el presidente del partido blanquiazul; y el primer acuerdo entre los partidos que dictaba que quien pondría al candidato presidencial era el PAN. Sobre estas especulaciones, el diputado ha señalado en entrevista con EL PAÍS: "He leído declaraciones de esa naturaleza, pero no son veraces porque va a haber encuestas cuyos métodos serán expuestos a todos". Además, ha señalado que serán realizadas por "casas encuestadoras acreditadas". En todo caso, el repentino ascenso de Gálvez pone en jaque esos primeros planes.

Va por México enfila la elección de su candidato presidencial entre bajas y desconfianza | EL PAÍS México (elpais.com)

PERIÓDICO	PÁGINA	FECHA	SECCIÓN
DIARIO ContraRéplica PERIODISMO DE INVESTIGACIÓN	9	03/07/2023	OPINIÓN

JOSÉ GARCÍA SÁNCHEZ

POSTIGO

Comité electoral prepara fraude

Las leyes electorales tienen muchos vacíos, en realidad se trata de una ley nueva todavía poco relacionada con la compleja realidad electoral de México. Sin embargo, cualquier intento de hacerla más precisa y actualizarla es considerada por una oposición obsesionada con la negación de todo avance democrático como un atentado a la democracia, como si PAN y PRI se caracterizaran por la equidad o la igualdad.

Ahora, ante estos huecos legislativos surge un grupo de personajes asociados no sólo a la élite del poder sino con muestras evidentes de su militancia en la derecha, autodenominándose no sólo partidistas sino representantes de la sociedad, en un absurdo que mueve a pensar que se burlan de la inteligencia de los mexicanos.

La trayectoria de los consejeros electorales los ubica en la derecha, ya si vemos las acciones que realizaron cada uno de los integrantes del Comité Organizador del proceso Interno de la alianza opositora, se ubican no sólo dentro de la legalidad sino en verdaderas trincheras relacionadas con el narco y el fraude electoral como es el caso del ex consejero electoral Marco Antonio Baños Martínez, quien asesoró hasta que declararon varias veces perdedor al candidato del PAN a la gubernatura de Tamaulipas, César Verástegui, apodado El Truko, amigo y cómplice de Francisco García Cabeza de Vaca.

El riesgo que corren los integrantes del Comité Organizador es perder su prestigio de "expertos" por lo que se esperan más deserciones no sólo en ese grupo sino en los partidos políticos que conforman la alianza que quieren asesorar, después de las 150 mujeres priistas de Hidalgo, quienes renunciaron por las conductas misóginas y autoritarias de Alito al frente del PRI, vienen más desbandadas. Faltan las del PAN.

Según los integrantes de dicho comité no tienen, ni quieren una relación directa con los partidos políticos pro tiene integrantes que son más panistas que Creel, como Arturo Sánchez, quien durante sus periodos de consejero electoral defendió a ultranza a esos partidos en las sesiones.

Así el comité se convierte no en el cuerpo asesor para seleccionar a una candidatura sino en un grupo de conocedores de los vacíos legales que tiene la ley electoral, tal y como lo hiciera Marco Antonio baños en Tamaulipas, para que, a la hora de impugnar puedan ganar en el ámbito jurídico lo que no pudieron ganar en las urnas.

Por su parte Morena, tiene pocos conocimientos de las leyes electorales, más aún de sus vacíos, tanto que en las denuncias contra personas y partidos en concreto prefiere abandonar el caso si dichas anomalías no revierten los resultados finales.

Ese frente de asesores nada tiene de cívico, no presenta más a los intereses de un grupo muy selecto y carece de origen ciudadano. Se trata de un engaño del que ellos mismos son cómplices.

PERIÓDICO	PÁGINA	FECHA	SECCIÓN
MILENIO	2	03/07/2023	OPINIÓN

CONTRASEÑA

ÓSCAR CEDILLO

@Conejocedillo

Xóchitl con X de Claudio

La decisión pareciera ya tomada: la candidata del Frente Amplio Opositor (FAO) será la senadora Xóchitl Gálvez. Esto si nos atenemos a que es la opción que está cabildeando Claudio X. González entre las dirigencias de los partidos, como la única que puede enfrentarse en una lucha 'de iguales' a Claudia Sheinbaum y que puede conseguir los votos para que en el Congreso se tenga equilibrio.

No fue fácil convencer a Xóchitl de que se bajara de la contienda por CdMx, una apuesta más alcanzable, pero lo más complicado ha sido subir a este proyecto a Marko Cortés, quien tendrá que alinear a sectores del panismo que rechazan a la simpatizante, entre ellos los cinco gobernadores panistas, con apoyo a Creel. A esa operación ya se le conoce como "El Pacto X". Incluso algunos bromean con el nuevo nombre del empresario como 'Claudio Xóchitl González'.

Xóchitl se ganó el apoyo del citado empresario en la primera quincena de junio, luego de que se plantara afuera de Palacio Nacional para exigir ingresar a la conferencia de Andrés Manuel López Obrador. De inmediato, el fundador de Mexicanos Contra la Corrupción se comunicó con Marko Cortés, presidente del PAN, para convencerlo de que debían 'bajar' a Lilly Téllez y concentrar esfuerzos en la hidalguense.

> No fue fácil convencerla de que se bajara de la contienda por CdMx

Los motivos en el FAO para definir la apuesta por Gálvez son varios: un perfil aguerrido, entrón y desparpajado, aunado a un origen popular; no está afiliada a ningún partido, por lo que puede atraer el voto de los indecisos o de los que no simpatizan con el PRI, el PAN y el PRD; y enfrentarse como mujer a Sheinbaum le permitiría confrontarla sin riesgo de caer en 'machismo' o 'misoginia'.

Sumemos que la televisora más poderosa del país no veía con buenos ojos a la ex empleada de Ricardo Salinas Pliego y que la mayoría de panistas hubieran preferido apoyar a Santiago Creel sobre la ex conductora de televisión; el perfil de Xóchitl se ajusta así como una alternativa más transitable, cuando además trae ya un trabajo previo de campaña, preparado para contender por CdMx —con lema y ese concepto de los dedos cruzados que forman una 'X'—. Pero sobre todo: porque habla el mismo lenguaje que el presidente López Obrador. Y eso vale varios puntos.

Palabras clave

Para construir ese resultado final, el cálculo de los opositores es que los finalistas en su proceso sean Xóchitl Gálvez, Santiago Creel y un/a priista. Quien tenga mejor desempeño en las próximas semanas de entre Enrique de la Madrid y Beatriz Paredes.

PERIÓDICO	PÁGINA	FECHA	SECCIÓN
EL ECONOMISTA	40	03/07/2023	OPINIÓN

Ruiz-Healy Times

Eduardo Ruiz-Healy
@ruizhealy

El método, pretexto para no participar en el proceso del FAM

Hasta ayer, dos panistas, dos priistas y un aspirante apartidista habían decidido no buscar la candidatura opositora a la presidencia de la república por el Frente Amplio por México (FAM). Cada uno, a través de un mensaje que difundió por Twitter, criticó el método de selección que el lunes pasado anunciaron quienes lo diseñaron e impusieron: los presidentes del PAN, PRI y PRD, **Marko Cortés**, **Alejandro Moreno** y **Jesús Zambrano**, respectivamente,

El 25 de junio, el senador independiente que antes militó en el PAN (1998-2018) y en Morena (2018-2021), **Germán Martínez Cázares** dijo: "El método que se está construyendo ni es de partidos ni es de plenamente de ciudadanos, ni es una encuesta ni es una elección abierta a todas y a todos los ciudadanos… no voy a violar la ley para obtener ningún cargo público. Ni campañas anticipadas, ni dinero sin fiscalización, ni uso de datos personales en el padrón…".

El 28 de junio, la senadora panista **Lilly Téllez**, quien llegó al senado como candidata de Morena, dijo: "El método… no garantiza que existan plenas condiciones de equidad... Nos han dejado tan solo una semana para preparar una elección nacional, algo imposible para una ciudadana 'sin partido' como yo… No existen reglas claras sobre el origen y destino de dinero… he decidido que no participaré en ese proceso. El fin no justifica los medios… No podemos combatir la ilegalidad violando la ley…".

Al día siguiente, la senadora priista **Claudia Ruiz Massieu** anunció: "He decidido no participar en el proceso que impulsa el FAM… no puedo participar en un proceso que puede caer en la simulación. Si he criticado y señalado que los aspirantes oficialistas violan la ley haciendo actos de campaña, no puedo hacer lo mismo… no puedo hacer algo que para mí puede violar la ley electoral… no puedo estar conforme con un padrón acotado que excluye a la mayoría ciudadana".

Ayer, fue el expresidente de Coparmex, **Gustavo de Hoyos**, dijo: "El método hace extremadamente difícil el éxito en la participación de perfiles ciudadanos sin militancia partidista y que no cuenten con cargos públicos previos… he decidido no inscribirme en el proceso electivo al que convocó el FAM".

Poco más tarde, fue el exgobernador priista de Oaxaca, **Alejandro Murat**, quien dijo: "Congruente con mis convicciones y con mis principios, debo reconocer que este método deja más dudas que certezas. Es por eso que por respeto a todos los partidos… y a las mexicanas y mexicanos que participan en este proceso, quiero informales que he decidido no participar".

Después de estos cinco anuncios y de acuerdo al tracking diario que realiza la encuestadora RUBRUM, la senadora **Xóchitl Gálvez** y el diputado **Santiago Creel** quedan como los punteros del PAN, la senadora **Beatriz Paredes** y el exsecretario de Turismo **Enrique de la Madrid** encabezan son los punteros del PRI, mientras que por el PRD no hay alguien que sea tomado en serio.

Cabe preguntarse si los cinco se salieron de la contienda porque no les gustó el método o porque reconocieron que les era difícil ganar la candidatura, primero, y después la elección presidencial. ¿Qué otros seguirán su ejemplo?

Curiosamente, los cuatro políticos mencionados les desearon éxito a quienes participen en un proceso cuya legalidad y reglas cuestionaron.

Facebook: Eduardo J Ruiz-Healy
Instagram: ruizhealy
Sitio: ruizhealytimes.com

PERIÓDICO	PÁGINA	FECHA	SECCIÓN
EL FINANCIERO	40	03/072023	OPINIÓN

Es Xóchitl, ¿y ahora?

Haiga sido como haiga sido, dijera el clásico, el método de la alianza opositora ha parido una candidatura.

No fue en ese orden, pero esa es la realidad una semana después de que PAN, PRI y PRD anunciaran las barrocas reglas que, sin embargo, parecen haber logrado lo que al menos en el discurso querían: armar una campaña competitiva en la elección presidencial de 2024.

El orden de las cosas fue distinto. La decisión de Xóchitl Gálvez, de abandonar su idea original de ir por la candidatura de Ciudad de México y lanzarse por la grande, se cocinó desde meses antes –o a lo mucho a la par– de las negociaciones de la alianza opositora cuyo método fue presentado el lunes.

Y fue la decisión personal de Xóchitl la que ha sustanciado un procedimiento que todavía está lejos de probar su eficacia. Porque la suma de las barreras impuestas por Alejandro Moreno, Marko Cortés y Jesús Zambrano, y la fuerza de la hidalguense, ha provocado las deserciones en cascada de esta semana.

Claro que no todos han renunciado. Quedan –hasta ahora y es probable que pretendan seguir en la carrera– Beatriz Paredes (PRI), Enrique de la Madrid (PRI) y Santiago Creel (PAN). Y Xóchitl, la única de ellos que realmente ha removido la conversación pública en meses y meses.

Esa es una razón válida para que el llamado Frente Amplio por México deje por ahora inamovible el método anunciado el lunes pasado. Habiendo dicho eso, ¿deberían insistir en esta especie de rebuscada primaria que en julio y agosto enfrentaría a Beatriz, Xóchitl, Enrique y Santiago?

El procedimiento ideado por el frente tenía dos objetivos paralelos e igual de importantes. Había que construir una candidatura competitiva y había que hacer que fuera orgánica, es decir, que las militancias de las tres fuerzas políticas y la llamada sociedad civil adoptaran a ese (a) abanderado (a).

En los *destapes* convencionales, dado que existen los imponderables –cosas del destino o cosas de las *guerras sucias*–, ningún partido quiere quedarse prematuramente con una sola carta rumbo a la principal elección.

Con la irrupción de Gálvez, ¿la primaria aumenta la compe-

IERO

titividad del candidato (a)? ¿O sólo es necesaria para que las respectivas huestes partidistas asuman y bendigan a la persona que les representará? Y, en ese mismo sentido, ¿si lo segundo no ocurre, lo primero es posible?

Reitero: estrictamente hablando no fue el método de la oposición el que generó la conversación sobre la competitividad que, al menos por los ataques que recibe un día sí y otro también, hasta Morena le reconoce a Xóchitl.

Obviar ese hecho, que su aspiración fue la que suscitó entusiasmo y ardor, sería un equívoco mayúsculo del frente.

Antes necesitaban una candidatura competitiva. Sigue necesitándolo en tanto no se consolide la opción llamada Xóchitl (hay que ver si los ataques no le hacen mella, si el ruido mediático se convierte en puntos positivos en encuestas, etcétera). Pero ahora el frente necesita replantearse si se requiere una primaria. O una primaria como la que fue anunciada.

Es entendible la pretensión de legitimar al interior de los partidos a quien puntea, que busquen cómo hacerlo; pero el experimento saldrá mal si la gente ve que montan una competencia insustancial, una pasarela de simulación o incluso de regateo a quien ya entusiasma.

El frente puede modificar su método. Esa es una ventaja del limbo donde habita ese entuerto. ¿Qué quieren? ¿Candidata competitiva? Parece que ya tienen. Y una Xóchitl que realmente ni panista es, luce más fácilmente vendible transversalmente para PRI-PAN-PRD que Santiago, Enrique y Beatriz.

Ahora el frente necesita replantearse si se requiere una primaria. O una primaria como la que fue anunciada

PERIÓDICO	PÁGINA	FECHA	SECCIÓN
EL HERALDO DE MÉXICO	10	03/07/2023	OPINIÓN

DEFINICIONES

#OPINIÓN

SE DEPURA LA LISTA DE PRESIDENCIABLES

Se bajan los que se subieron solos. El enredado método del frente opositor, para elegir candidato, sí va depurando la lista. De los 16 que había, nomás quedan 10

Se bajan los que se subieron solos. El enredado método del frente opositor, para elegir candidato presidencial, sí va depurando la muy larga lista; se va quedando sin relleno. Como la canción de los perritos. De los 16 que había, ya nomás quedan 10 y la contienda aún no comienza.

En una semana, dijeron adiós, el gobernador de Yucatán, **Mauricio Vila**; la senadora **Lilly Téllez**; la senadora **Claudia Ruiz Massieu**; el empresario **Gustavo de Hoyos**; y el exgobernador de Oaxaca **Alejandro Murat**. También dijo adiós quien se anotó sin que nadie se enterara: **Germán Martínez**, expresidente del PAN.

La lista se redujo. Permanecen **Beatriz Paredes**, **Enrique de la Madrid**, **Ildefonso Guajardo** y **José Ángel Gurría**, por el PRI. **Xóchitl Gálvez**, **Santiago Creel**, **Gabriel Quadri** y **Francisco García Cabeza de Vaca**, por el PAN. **Miguel Ángel Mancera** y **Silvano Aureoles**, por el PRD. De ellos, se cuentan con los dedos de una mano los que reunirán los requisitos y competirán en el proceso: **Xóchitl**, **Creel**, **Paredes**, **De la Madrid** y **Mancera**.

Pero no sólo es el método —que tiene como primer requisito reunir al menos 150 mil firmas de apoyo— el que los orilla, sino la llegada de una jugadora que hace un par de semanas no estaba en el radar: **Xóchitl Gálvez**, cuya capacidad de *jalar el reflector* no tiene competencia en la oposición. La irrupción de la senadora *sacudió el tablero*. **Xóchitl** no parece política, no habla como política. Crece en las encuestas. Es una ciudadana con una historia de éxito —una niña indígena que emigró de joven a la ciudad para trabajar como telefonista mientras rentaba un cuarto de azotea en Iztapalapa, consiguió una beca, aprendió a programar y se convirtió en una ingeniera reconocida en el mundo— metida a la política que conecta con una franja del electorado que difícilmente se entusiasmaría con la alianza. Los partidos de oposición la necesitan más a ella, que ella al PAN, PRI o PRD. Puede sumar, incluso, a MC, de quien ya fue candidata en coalición.

A **Xóchitl** la subió a la batalla el presidente **López Obrador**, al no abrirle las puertas de Palacio Nacional, cuando con recurso jurídico en mano pidió derecho de réplica; la catapultó a la carrera presidencial.

Sólo hay dos opciones en el frente: Xóchitl o Creel

Su presencia ha despertado apoyo en una franja de la sociedad abiertamente en contra de **AMLO** y la 4T, pero huérfana de liderazgo y candidata. Entre la pauperización de la política, y la ambición, en la oposición había *un cuello de botella*, pero la lista se va depurando. De los que lograrán cumplir los requisitos y participar, según las encuestas: Xóchitl y Creel. Y si la efervescencia que ha provocado continúa, una mujer va a ser la candidata.

•••

Off the record: *En los primeros días como jefe de Gobierno, resolvió una bronca urgente para los comuneros de Tlalpan, Milpa Alta, Xochimilco y Cuajimalpa. Martí Batres le va poniendo su sello al gobierno capitalino; escuchó y pasó de la protesta a la acción, para detener la tala ilegal en la CDMX.*

M.LOPEZSANMARTIN@GMAIL.COM /
@MLOPEZSANMARTIN

PERIÓDICO	PAGINA	FECHA	SECCIÓN
La Razón	9	03/07/2023	OPINIÓN

DESDE LAS CLOACAS

EL HUESO DE IZTAPALAPA

POR EL DUENDE

¿Por qué le dicen la más grande de la historia? No querido lector, no es albur, en 2024 no sólo se renovará la Presidencia de la República, sino que también habrá elecciones a otros cargos como son 128 senadurías y 500 diputaciones federales.

Entre otros huesos, estarán en juego nueve gubernaturas; la jefatura de gobierno de la Ciudad de México; curules en 31 congresos locales; mil 580 ayuntamientos y 16 alcaldías. ¡Oh la lá... chulada!

¿Y sabe qué? Todos los cargos, por muy pequeños que sean, tienen babeando a mucho político oportunista. Le cuento de uno de esos casos.

Este año, Clara Brugada dejará la alcaldía de Iztapalapa para lanzarse por la jefatura de Gobierno de la capital del país. Con todo y los datos de pobreza que siguen teniendo a la demarcación entre las peores del país, la alcaldesa ya hasta buscó la venia bendita de Palacio Nacional para lanzarse por el cargo que dejó libre una de las corcholatas.

El pastel no es chico, Iztapalapa tiene casi dos millones de habitantes y un presupuesto nada despreciable —qué digo nada despreciable, es uno de los más jugosos— ronda los seis mil millones de pesos anuales. (Efecto de caja registradora) Jajajaja!

Y como aprendido en la tradición política mexicana: entre más pobres, más votantes. Según datos del Instituto Electoral de la Ciudad de México, en Iztapalapa un millón 475 mil 734 personas se encuentran en la lista nominal listas para votar.

Y no sólo en datos duros. Iztapalapa es un bastión simbólico para el obradorismo. El propio Presidente Andrés Manuel López Obrador ha contado cómo en la elección para la jefatura de Gobierno, allá por el año 2000, fueron los iztapalapenses quienes le dieron el triunfo ante Santiago Creel.

"Yo recuerdo la elección del 2000 para jefe de Gobierno, una ola que venía arrasando todo con el movimiento de Fox. De pronto esa ola llega a la ciudad, y era candidato Creel y se mete con todo a la Ciudad de México", ha dicho el propio tabasqueño quien ganó la jefatura por una diferencia de sólo tres por ciento. "Por los pobres de Iztapalapa", su lema.

La demarcación fue escenario, también, de uno de los pasajes más penosos de la política mexicana. En 2009, el obradorismo impuso a Rafael Acosta Juanito y un par de meses después, haciéndole manita de puerco, lo removió para dejar a Clara Brugada.

Mientras a nivel país, las corcholatas se encuentran en ese vergonzoso juego de ver a quién elige el "dedito" tabasqueño, en Iztapalapa los suspirantes ya empezaron a hacer su propia campaña.

Por un lado, el oficialismo de la alcaldía impulsa a la diputada local, Martha Ávila, como la buena para ser la sustituta de Clarita Brugada, pero hay al menos otros tres perfiles que quieren administrar ese bastión a partir de 2024, uno de ellos es el excoordinador general de Programas para el Desarrollo del Gobierno de la República, Gabriel García Hernández. El senador que —dicen las malas lenguas, vive en la Del Valle y no en las polvorientas calles del oriente de la capirucha— también está haciendo su luchita con la bendición de un cercano a López Obrador.

¿Quién será el ganón o la ganona? Ya veremos dijo un ciego... Al tiempo.

Basta por hoy, pero el próximo lunes... regresaréeeeeeeee!

PERIÓDICO	PÁGINA	FECHA	SECCIÓN
24 HORAS	1-7	03/07/2023	OPINIÓN

Hasta hace una semana no había un aspirante a la Presidencia de la República por parte de la oposición que entusiasmara de tal forma que pudiera ser una verdadera competencia para Morena; pero esto cambió cuando Xóchitl Gálvez Ruiz dijo que sí buscará ser la próxima presidenta de México.

KARINA AGUILAR PÁGINA 7

Xóchitl, como la espuma

@aguilarkarina

Hasta hace una semana no había un aspirante a la Presidencia de la República por parte de la oposición que entusiasmara de tal forma que pudiera ser una verdadera competencia para Morena; pero esto cambió cuando Xóchitl Gálvez Ruiz dijo que sí buscará ser la próxima presidenta de México.

En diciembre del año pasado, el presidente Andrés Manuel López Obrador aseguró durante su conferencia mañanera que la senadora Xóchitl Gálvez estaba en contra de los programas sociales y quería desaparecerlos, desde entonces, la legisladora ha pedido derecho de réplica al primer mandatario, el cual ha sido negado una y otra vez.

Ante ello, la senadora interpuso un juicio de amparo, mismo que ganó y un juez ordenó que se le otorgue el derecho de réplica, lo que tampoco ha cumplido López Obrador.

Por ello, el pasado 12 de junio acudió, amparo en mano, a Palacio Nacional para solicitar que le permitieran entrar a la conferencia *Mañanera* y poder obtener su derecho de réplica, pero tampoco la dejaron pasar, al contrario, le cerraron las puertas.

El lunes pasado el PRI, PAN y PRD dieron a conocer los requisitos para participar en la contienda del Frente Amplio Por México para la candidatura de la oposición y el martes Xóchitl, quien había externado su interés de participar por la Jefatura de Gobierno de la Ciudad de México, cambió de opinión y dijo que sí va, pero por la Presidencia de México.

A partir de ese momento, no ha parado de recibir apoyos en redes sociales y es que, mientras sus compañeras senadoras, Lilly Téllez y Claudia Ruiz Massieu, que también aspiraban a la candidatura presidencial, anunciaron que no competirán porque el método acordado por los partidos y sociedad civil no les generaba certeza, Xóchitl Gálvez acumulaba más de 7.3 millones de vistas en su video de destape y cientos de apoyos.

Por supuesto, que también desató los comentarios del oficialismo, empezando por el primer mandatario quien aseguró que Gálvez Ruiz representa a la oligarquía y algunos otros, que evidencian violencia en su contra.

Este lunes inicia el registro de los aspirantes a la candidatura presidencial de la oposición y Gálvez Ruiz se tendrá que enfrentar a personajes como Santiago Creel, Miguel Ángel Mancera, Beatriz Paredes, entre otros. Y para ello, primero deberá reunir 150 mil firmas de apoyo.

Por eso, habilitó un sitio de registro, que por cierto a los 40 minutos de haberlo lanzado se colapsó por la saturación, y en él sus seguidores podrán ayudarle a recolectar dichas firmas, una vez que den a conocer los detalles del proceso de selección del candidato.

Lo cierto es que como ella misma ha dicho, cuando el Presidente le cerró la puerta de Palacio Nacional, miles de mexicanos le abrieron la suya. Parece que a López Obrador le salió muy caro no dejarla pasar a la *Mañanera*.

PREGUNTA SIN OFENSA:
Más de 160 mil asesinatos, desabasto de medicamentos, 80 mil feminicidios, ataques con autos bomba, secuestro a policías, una refinería que no refina, un tren que destruyó la selva. ¿Eso es lo que celebran?

Las opiniones expresadas por los columnistas son independientes y no reflejan necesariamente el punto de vista de 24 HORAS.

PERIÓDICO	PÁGINA	FECHA	SECCIÓN
EL INDEPENDIENTE	4	03/07/2023	OPINIÓN

POR CALLO DE HACHA
@CALLODEHACHA

Fuera máscaras

Crónica de una muerte anunciada

La derrota del PRIAN en 2024 es inevitable. Se lo he venido diciendo desde el primer día que usted y yo nos conocimos en estas páginas, pero parecería que ahora, a meses de la elección presidencial, son los mismos integrantes de este engendro político quienes ya se dieron cuenta que su proyecto está muerto.

Este domingo dos políticos más confirmaron que se bajan de la pelea electoral y tal como días atrás lo hicieron Lilli Téllez y Claudia Ruiz Massieu, ambos se despidieron con duras críticas al método de selección elegido por el "Frente Amplio por México". En un breve mensaje, el exgobernador de Oaxaca señaló que dicho método "deja más dudas que certezas" e informó: "Por respeto a todos los partidos políticos, incluyendo mi partido, a las mexicanas y mexicanos que participan en este proceso, quiero informarles que he decidido no participar".

> ***De la misma forma, el activista político Claudio X. González también metió presión al empresario y ex titular de Coparmex, Gustavo de Hoyos, para declinar su participación en el proceso.***

De la misma forma, el activista político Claudio X. González también metió presión al empresario y ex titular de Coparmex, Gustavo de Hoyos, para declinar su participación en el proceso. Esto, con el fin de afianzar la candidatura de Xóchitl Gálvez, que se decidió por Palacio Nacional de último momento y, a pesar de eso, ha ganado terreno sobre Santiago Creel: "No me registraré en el proceso del Frente Amplio por México, pues las reglas restan competitividad a los aspirantes externos a los partidos", dijo De Hoyos en un video difundido en sus redes sociales. Explicó que el método hace "extremadamente difícil" el éxito de perfiles ciudadanos sin militancia partidista o cargos públicos previos. Por último, el exsecretario de Turismo de Peña Nieto, Enrique de la Madrid, dio un mensaje a través de sus redes sociales. El militante del Partido Revolucionario Institucional había sido una de las corcholatas en refrendar su interés por contender como aspirante a representar a la alianza opositora: "Ante la duda e incertidumbre les quiero decir que yo no me bajo que seguiré adelante, que venceremos", aseguró. Sin embargo, poca o nula diferencia hará su decisión, la muerte de la oposición ya había sido anunciada desde hace mucho tiempo. Cualquiera se puede dar cuenta.

Contrario a lo que sucede en la oposición, las corcholatas de Morena se mostraron juntas tras el mensaje que brindó el presidente Andrés Manuel López Obrador en el Zócalo para celebrar el quinto aniversario de su victoria electoral: "La unidad es nuestra fuerza", fue el mensaje que escribió Marcelo Ebrard al publicar una fotografía donde posan todos los aspirantes de Morena a la candidatura presidencial rumbo al 2024. A cinco años de haber ganado la Presidencia de México, AMLO ofreció un discurso frente a más de 200 mil personas que se dieron cita en el zócalo capitalino. De nueva cuenta, el movimiento llamado "cuarta transformación" abarrotó la plaza de la constitución. Esta fue, sin duda, una de sus últimas oportunidades de mostrar músculo antes de la elección presidencial. Y vaya que su músculo sigue intacto.

PD: Se ve terrible el presidente López Obrador culpando a Calderón de la muerte de Hipólito Mora. Si Calderón gobernó hace casi dos décadas, no manchen.

PERIÓDICO	PÁGINA	FECHA	SECCIÓN
El INDEPENDIENTE	6	03/07/2023	OPINIÓN

Análisis a Fondo

Frente Amplio, con sabor a derrota

Por Francisco Gómez Maza

- Cortés se empantanó en la noche azulada
- Solamente odios, miedos, crisis existenciales

La derecha partidista, la ultraderecha empresarial, el "periodismo" al servicio de la naco-oligarquía andan hechos un ovillo de contradicciones, de odios y miedos, de crisis existenciales ante el fracaso electoral que se les avecina. No saben qué hacer. A falta de un candidato o candidata que hubiera podido enfrentar al más débil de los aspirantes de Morena, acaban de caer en manos del Partido Acción Nacional, obviamente con la venia de Señor X. Y sus voceros andan desatados, como perros sin bozal y sin cadena, atacando al presidente de la república e inventando mentiras para poner en entredicho la verdad en los oídos de quienes los leen o escuchan a través de los medios de propaganda, tanto escritos como electrónicos.

Los opositores cayeron en manos del viejo y desvencijado panismo de Vicente Fox y Felipe Calderón, el porfirista Santiago Creel, y ahora abrigan una esperanza que no es tan esperanzada, en la persona de una mujer que se ufana de ser india, cuando la indiada es despreciada, discriminada, segregada por sus correligionarios del PAN.

Todo sea por posicionar al Frente Amplio por México, una amalgama de muy mala calidad imaginada por derechistas conservadores que se ufanan de analistas y politicólogos, pero no se ponen de acuerdo porque carecen de una lúcida y clara "conciencia" (maltrecha, por supuesto) de la lucha oligárquica por apropiarse del poder político de la nación, y sobajar al poder del pueblo que lucha con auténtica conciencia de clase.

Primero, las clases o cuadros "dirigentes" que están a la cabeza del frente opositor pierden miserablemente su tiempo en atacar frontalmente a Morena, cuando este partido triunfó sobre ellos con poco más de 30 millones de electores, que se han multiplicado en los últimos cinco años que, por cierto, fue recordado y celebrado por multitudes tanto en el zócalo de la Ciudad de México como en todas las plazas del país, el pasado sábado primero de julio.

No lo entienden, no lo captan, los analistas y los políticos de la derecha: Sea quien fuere el candidato presidencial de Morena de entre los cuatro que están en la contienda interna del partido, la verdad desnuda, que no necesita demostración alguna, es que el partido del presidente se alzará con la victoria.

La situación panista, y digo panista porque en la realidad, los otros dos partidos – el PRI y el PRD - no tienen ninguna fuerza para enfrentar a nadie; se mantiene en entredicho, especialmente porque no tiene claridad en las reglas para seleccionar al candidato o candidata presidencial.

Por el momento está gozando la idea de que una mujer podría ser su representante. Xóchitl Gálvez, colaboradora de Vicente Fox, durante el primer gobierno panista, sedicente marxista vividora de la derecha. Pero aunque la idea la entusiasma -imagine una india con la banda tricolor al pecho- la señora de las botargas no está muy segura de aceptar la encomienda por las broncas que eso conlleva y particularmente por el machismo de los miembros de las derechas que, en honor a la verdad, no verían con buenos ojos a una mujer representándolos. Acuérdese lo que ocurrió con aquella candidatura del PAN, fracasadísima, de Josefina Vázquez Mota, que los mismos panistas desecharon, en 2012, para apoyar abiertamente al priista Enrique Peña Nieto.

> ***Todo sea por posicionar al Frente Amplio por México, una amalgama de muy mala calidad imaginada por derechistas conservadores que se ufanan de analistas y politicólogos…***

Se han dado muchas muestras, en muy pocos días, de la ínfima fortaleza de este pomposo frente amplio, anunciado por los tres partidos de la oposición, hace unos días, con la bendición del jefe, Señor X. Muchos se han bajado de su participación, principalmente mujeres como Lilly Téllez y Claudia Ruiz Massieu. Téllez tiene muy claras las razones prácticas de su renuncia. Téllez anunció el día 28 de junio, que no participará en el método por el que Va por México seleccionará a su candidato o candidata presidencial, debido a la falta de certidumbre y equidad que prevalecen en el proceso.

PERIÓDICO	PÁGINA	FECHA	SECCIÓN
EL INDEPENDIENTE	6	03/07/2023	OPINIÓN

PERIÓDICO	PÁGINA	FECHA	SECCIÓN
El INDEPENDIENTE	10	03/07/2023	OPINIÓN

El Rincón del Chamán

¿Sienten pasos?

Por Jesús Sánchez

Las corcholatas no la tienen fácil. Y cómo diría el clásico, sienten pasos y se nota.

Con todo y los patáleos en los partidos integrados al frente opositor, la construcción de una candidatura de ciudadanos curados de espanto anticipa que los comicios de 2024 serán mucho más competitivos de lo que suponían los asesores totalmente palacio.

Los impactos que tuvo en una semana Xóchitl Gálvez en redes sociales, no los alcanzó ninguna de las corcholatas en los dos años que llevan en el juego de la sucesión adelantada.

El arranque sorpresivo de la XochitlmanÍa, les metió tremendo susto a las corcholatas y a lo que integran el primer círculo de palacio.

A las corcholatas se les ve agobiadas. Hemos dicho que a #EsClaudia no se le reconoce precisamente por ser la reina de la simpatía, pero en los últimos días se le ve con el rostro desencajado, cansada, como si no durmiera.

#AhoraEsAdán se maneja como el candidato tradicional de los años del populismo, pero su estilo de confrontación y choque no le dan ventaja frente a una figura inteligente y entrona como Xóchitl, el que se enoja pierde.

La semana pasada la corcholata tabasqueña dio una nota singular, se metió a una panadería de Querétaro, tocó con sus manos los panes recién horneados, tomó uno, se lo comió y se fue sin pagar (El Universal Querétaro). Tache.

Marcelo se la pasa peleando por el piso disparejo en la 4T.

Parece que a las corcholatas lo que más les interesa no son los votos de la clientela electoral del Presidente, sino competir por ver quién seduce y convence -políticamente of course- al gran elector, al destapador. La conocen como la estrategia Luxor.

La propaganda de #EsClaudia es bastante explícita. Nos referimos a la foto memorable del 29 de septiembre de 2021 cuando AMLO le levanta la mano a entonces jefa de Gobierno, como diciendo "Es ella".

Pero #AhoraEsAdán no se quedó atrás y su equipo desplegó parte de su campaña con fotos en unidades de transporte público, de todo el país, con la leyenda: "Adán Augusto López, el más cercano a AMLO".

Qué decir de #VaMarcelo presumiendo el apoyo de Pío, el hermano de #YaSabenQuién y hasta le ofreció chamba al chocolatero de palacio.

Al rato van a presumir que uno le pone las babuchas al destapador antes de cantarle una canción -¿la cuarta internacional?- para que tenga dulces sueños.

Pero eso ya no prende a los seguidores de las corcholatas.

Hoy la pesadilla de "EsClaudia es #XóchitlVa. Y de las otras corcholatas también.

> ***A las corcholatas se les ve agobiadas. Hemos dicho que a #EsClaudia no se le reconoce precisamente por ser la reina de la simpatía, pero en los últimos días se le ve con el rostro desencajado, cansada, como si no durmiera.***

La apuesta a que AMLO sea el gancho para los votos de Morena y su eventual candidat@ está prendida con alfileres.

El frente opositor tiene una figura muy fuerte con #XóchitlVa. Pese a todo, la ruta para las elecciones presidenciales de 2024 será cuesta arriba.

Un factor adicional para tomar en cuenta, en el tradicional sistema presidencialista mexicano el quinto año sexenal es quizá el más difícil para el mandatario en turno, porque paulatinamente deja de ser el todo poderoso. Y la idea de que podrían perder, lo hace más dramático.

COLUMNÓMETRO DE AQUILES BAEZA

1.- Rocío Nalhe se jugó ayer su pase para ir por la gubernatura de Veracruz, aunque su raíz sea zacatecana.

Hace un año la inauguración de la "Refinería Olmeca" fue simbólica. Un año después, el 30 de junio, inició formalmente la primera etapa operativa con la carga de petróleo crudo para su refinación. Pero ojo, el primer litro de gasolina se producirá en las próximas semanas, no ayer domingo como se anunció. De acuerdo con los planes de Pemex habrá gasolina hasta el año 2024.

2.- Dato suelto: La Refinería Olmeca, en Dos Bocas, Tabasco, costó el doble de lo estimado.

3.- ¿Y ya cuesta 10 pesos el litro de gasolina, apá? Es pregunta.

4.- De manera paralela a la creación del opositor Frente Amplio por México los aspirantes a la candidatura presidencial siguen decantándose.

La semana pasada Claudia Ruiz Massieu decidió no continuar pero sin retirar su apoyo al proyecto ciudadano-partidista; Lily Téllez decepcionó pero sus detractores creen que el MC le está haciendo ojitos.

Germán Martínez se bajó pero se enroló en el grupo de apoyo a Xóchitl Gálvez, era eso o desaparecer.

Beatriz Paredes decidió participar, pero en los mismos términos que Santiago Creel, si no superan a #XóchitlVa declinarán a su favor.

Dando los últimos teclazos de este texto se esperaba un mensaje de Enrique de la Madrid. La expectativa era una de dos, ir de acompañamiento o cantar su retirada de la contienda interna pero apoyando a #XóchitlVa.

5.- Otra nota esperada es la renuncia de Miguel Ángel Osorio Chong al PRI, partido que por cierto en Hidalgo ya no existe. Y no crea que Alito Moreno fue el principal motivo de esta decisión, no, ¿o sí?

6.- El gran músico tabasqueño Chico Che, autor de grandes éxitos como ¿Quién pompó? y ¿De quién chon? recibió un merecido homenaje póstumo a 34 años de su fallecimiento, en lo que fuera la residencia oficial de Los Pinos. La periodista Patricia Hernández Goñi, hermana del cantautor, hizo los honores a nombre de su familia.

PERIÓDICO	PÁGINA	FECHA	SECCIÓN
24 HORAS EL DIARIO SIN LÍMITES		03/07/2023	OPINIÓN

JESUS HÉCTOR MUÑOZ ESCOBAR

DESDE LAS CÁMARAS LEGISLATIVAS

ANDRÉS MANUEL LÓPEZ OBRADOR; ENVIA MENSAJE POR SU QUINTO ANIVERSARIO DE SU TRIUNFO ELECTORAL

El presidente **Andrés Manuel López Obrador,** durante su discurso por el quinto aniversario de su triunfo electoral, arremetió contra la oposición. Con un Zócalo abarrotado, declaró que los conservadores pretenden regresar por sus fueros. Como es natural, el proceso de transformación del país ha creado una oposición conservadora. Sus líderes, sus jefes no conciben ni aceptan que ahora se gobierna para todas y todos y no sólo en beneficio de una minoría. Siguen hablando en su demagogia, en su retórica, en nombre de la democracia, pero actúan como una oligarquía. Defienden el antiguo régimen de corrupción y privilegios, de manera descarada y hasta ridícula. Acompañado de integrantes de su gabinete, declaró que la oposición se ha constituido en un supremo poder conservador, encabezado por el empresario **Claudio X González**. **Lopez Obrador** exigió al bloque opositor que ofrezcan disculpas por todas sus fechorías, y pidió que se comprometan a cambiar. No es sentencia, ni siquiera advertencia ni mucho menos amenaza, pero les digo desde el Zócalo, la principal plaza pública de México: poco lograrán si no abandonan su egoísmo y no aprenden a respetar y amar a sus semejantes, no llegarán lejos si no comprenden que el dinero y lo material es efímero de la felicidad, está asociada a la bondad y fraternidad. Mientras ellos no acepten y practiquen estos preceptos y los mantengamos y los reafirmemos, nada ni nadie podrá vencernos. Antes podían imponerse con tramas y el uso de la fuerza y el dinero, pero eso ya no funciona, tampoco le sirve apostar a la propaganda tendenciosa y vulgar.

DIPUTADO IGNACIO MIER; ESPERAMOS RESPUESTA DE LA SCJN PARA CONFIRMAR ASISTENCIA A CONVERSATORIOS; EL PUEBLO QUIERE UNA REFORMA AL PODER JUDICIAL

El diputado **Ignacio Mier Velazco**, coordinador del Grupo Parlamentario de Morena, aseguró que la población de México ya sabe y está consciente de la necesidad de reformar al Poder Judicial y en ese sentido espera la respuesta de la Suprema Corte de Justicia de la Nación (SCJN) para saber si los órganos que integran este Poder participarán en el ejercicio de análisis de la reforma o permitirán que la realidad los rebase. **Ignacio Mier** consideró que es el tiempo y la oportunidad del Poder Judicial para que participen en la nueva dinámica democrática que tiene México y en este sentido, dijo que su llamado es a que participen de manera voluntaria, libre, convencida, o los va a rebasar la realidad y el pueblo. La democracia ya es del pueblo de México, el Presupuesto ya es una voluntad en beneficio del Pueblo de México, se han reintegrado muchos derechos que se le habían quitado a los ciudadanos y el derecho a la justicia es el que está pendiente. Asimismo refirió que se está en proceso de recuperar lo que dice el 39 Constitucional, que el poder emana del pueblo y se deposita originalmente en beneficio de él y por eso el pueblo es soberano y saludó el llamado del Presidente de la República a un nuevo pacto social, cómo el que él lo hizo en Puebla hace una semana. En el marco de la conmemoración de los 5 años del inicio de la Cuarta Transformación, **Mier Velazco** destacó que desde la Cámara de Diputados se han impulsado y aprobado las reformas para que ésta sea una realidad. Señaló que sin estas reformas la Cuarta Transformación se hubiese quedado en lo mismo, en la promesa de cambio de **Vicente Fox**, que todo cambió para que quedara igual; o de **Calderón** que todo cambió para que quedara peor; y en el caso de **Peña**, todo cambió para retroceder. Ha sido un privilegio para él coordinar cuatro años de trabajo y el proceso de reformas legales y constitucionales desde la Cámara de Diputados. **Ignacio Mier Velazco** anunció que en los próximos días se van a presentar dos iniciativas; una en materia de trata de personas, en el marco del Día Mundial contra este flagelo. La segunda iniciativa, es una propuesta para reformar la Constitución, para que se considere a los animales seres vivos sintientes, al tiempo que impulsará que el Senado de la República apruebe la minuta para que el Congreso de la Unión pueda legislar sobre la materia.

SENADOR EDUARDO RAMÍREZ; LLAMA AL SECTOR JUVENIL A CUMPLIR SU DEBER CON MÉXICO

El presidente de la Junta de Coordinación Política del Senado, **Eduardo Ramírez Aguilar**, inauguró el Parlamento Juvenil "Chiapas al Senado", un encuentro que se llevo a cabo del 30 de junio al 2 de julio, en el que estudiantes tendrán la oportunidad para acercarse al trabajo legislativo. El coordinador parlamentario de Morena invitó a las y los jóvenes a cumplir su deber con México, pues de esta forma tendremos una mejor patria para todos. Además, les sugirió que no dejen trozos de dignidad por llegar a espacios públicos, que honren los acuerdos y su palabra, pero sin romper con sus principios. Estoy cierto de que de aquí van a salir los nuevos legisladores y dirigentes, no solamente de Chiapas, sino también de México. Reveló que cuando llegó a la Cámara se propuso no ser un senador más, sino trabajar por México y esforzarse para hacer que Chiapas estuviera en el centro del debate. He hecho mi trabajo con responsabilidad, con compromiso y con mucha pasión por lo que hago. Esa satisfacción, se la dio el tiempo, el diálogo y los momentos álgidos que se viven en tribuna. Hoy puedo decirles a mis paisanos que **Eduardo Ramírez** le ha cumplido a Chiapas, yo no le he fallado a Chiapas.

CLAUDIA SHEINBAUM; VISITÓ MÉRIDA, YUCATÁN, ESTE DOMINGO TRAS EL EVENTO DEL PRESIDENTE LÓPEZ OBRADOR.

Claudia Sheinbaum Pardo, exjefa de gobierno de la Ciudad de México, visitó Mérida, Yucatán, tras el evento del presidente **López Obrador. Claudia Sheinbaum** aseguró que Morena se encuentra posicionado en la entidad y que el presidente tiene una gran popularidad. Asimismo pidió a los yucatecos seguir a la Cuarta Transformación.

MARCELO EBRARD: LA PAZ ES EL FRUTO DE LA JUSTICIA. HAY QUE PERSEVERAR

Marcelo Ebrard, aspirante a la candidatura presidencial de Morena, en Cuernavaca, presumió que, junto con el presidente **Andrés Manuel López Obrador**, a quien sucedió en el gobierno de la Ciudad de México, abatieron la inseguridad en la capital. La paz es el fruto de la justicia. Hay que perseverar, lo hicimos ya en la Ciudad de México, él fue jefe de gobierno y luego yo fui jefe de gobierno y bajó toda la inseguridad. Se acabaron los secuestros. A nivel federal, consideró que con la Guardia Nacional se podrá hacer frente al crimen que aún impera. Ya tenemos la Guardia Nacional, pero eso no quiere decir que ya acabamos, pero ya construimos una institución para hacerle frente al crimen. Ahora sí podemos plantearnos que cada día mejore, antes no podíamos hacerlo. En Cuernavaca, visitó el mercado central **Adolfo López Mateos** y luego la Academia Benning, donde asistió al concierto Juventud con ritmo, donde dijo que las artes muestran que la cultura y la música pueden derrotar la violencia, la frustración, la desesperanza.

ADÁN AUGUSTO LÓPEZ: EN EL EDOMEX CON COORDINACIÓN DEL GOBIERNO FEDERAL SE ACABARÁ LA IMPUNIDAD PARA LOS FEMINICIDAS

Adán Augusto López, aspirante presidencial de Morena, visitó Ecatepec, Estado de México, ayuntamiento que ocupa el primer lugar en todo el país en materia de feminicidios, ahí ofreció que con la coordinación del Estado de México y el gobierno federal se acabará la impunidad para los feminicidas, pues no tendrán redes de apoyo, no podrán traficar con influencias o tener protección de los jueces. Aunque el ayuntamiento es gobernado por Morena desde hace cinco años, en 2018, **Adán Augusto López** deslizó una crítica a los servicios municipales, púes dijo que hay tráfico con las pipas de agua y deficientes servicios de alumbrado. No es posible que en zonas de Ecatepec haya un solo foco en 400 u 800 metros y quién sabe si sirva. Cómo no van a asaltar a nuestras hijas. Esto va a cambiar. La transformación llegó a Ecatepec y al Estado de México con **Delfina Gómez**.

RICARDO MONREAL; ALERTÓ QUE PUEDEN PRESENTARSE QUEJAS Y RECLAMOS ANTE EL GASTO QUE ALGUNAS "CORCHOLATAS" REALIZAN

El senador con licencia, **Ricardo Monreal**, candidato a coordinador de la defensa de la cuarta transformación, pidió al dirigente nacional de Morena, **Mario Delgado**, cuidar el proceso, pues alertó que pueden presentarse quejas y reclamos ante el gasto que algunas "corcholatas" realizan. Reiteró que no será él quien presente denuncias, pero pidió que sean responsables y auto contenerse. Sobre los temas que se

plantearon en el Zócalo, sostuvo que se dialogó sobre mantener la unidad y se tocó el tema de los espectaculares que inundan el país. Sobre todo gastos de difusión que estamos viendo en el país, estamos viendo todas las carreteras, calles, nada se puede ocultar, es muy visible. Simplemente cuidemos el proceso. Si no hay equidad, auto contención, puede haber división, quejas, reclamos. De mi parte no voy a presentar ninguna contra nadie. No voy a afectar al partido. No quiero ser un elemento distorsionador pero cada uno debe asumir su responsabilidad.

MANUEL VELASCO; MINERAS DEBEN PRODUCIR SIN DESTRUIR

Manuel Velasco, aspirante a Coordinador de los Comités de Defensa de la Cuarta Transformación, de gira informativa en Zacatecas, dijo que es necesaria una industria minera comprometida con el medio ambiente donde las empresas asuman la responsabilidad de sus residuos y paguen por los daños ocasionados al entorno natural y la salud pública. **Velasco** destacó la importancia histórica que tiene Zacatecas como un estado minero por excelencia, el cual ocupa el segundo lugar a nivel mundial en explotación de oro y el primero en América Latina. Las mineras deben tener presente que son una industria en el país a la que los mexicanos le exigen una mayor responsabilidad social y ambiental, por eso es importante que se transformen para producir sin destruir. El Senador con Licencia lamentó que a pesar de que Zacatecas continúa siendo líder en la producción de plata, plomo, zinc y oro, la contribución de la entidad al Producto Interno Bruto (PIB) se encuentra rezagada en los últimos lugares. Explicó que la ciudadanía percibe que la minería es una actividad que produce riqueza para unos cuantos y afectaciones para muchos, por lo que, aseguró, es momento para plantear un modelo de aprovechamiento más responsable con la sociedad y la naturaleza.

MAÑANA MARTES 4 DE JULIO; INICIA EL REGISTRO DE LOS ASPIRANTES A ENCABEZAR LA CONSTRUCCIÓN DEL FRENTE AMPLIO OPOSITOR.

Mañana martes 4 de julio inicia el registro de los aspirantes a encabezar la construcción del Frente Amplio Opositor. En este contexto mientras las "corcholatas" de Morena continúan con sus giras, aspirantes a la candidatura presidencial de la oposición decidieron no seguir con el proceso del PRI, PAN y PRD. Algunos aspirantes presidenciales de la oposición han desistido de buscar la candidatura rumbo al 2024.

SANTIAGO CREEL; ENVIA MENSAJE A MURAT Y DE HOYOS

Santiago Creel Miranda, aspirante a la candidatura opositora, envió mensajes a **Murat** y **De Hoyos** para desearles éxito y lamentar su decisión. Estimado **Alejandro Murat,** te deseo el mayor de los éxitos. Coincido contigo que el diálogo es fundamental para el rescate de México, prueba de ello son tus resultados y experiencia de gobierno. ¡Te mando un abrazo!.

ENRIQUE DE LA MADRID; LES QUIERO DECIR QUE YO NO ME BAJO

Enrique de la Madrid, ex secretario de Economía durante el gobierno de **Enrique Peña Nieto**, anuncio su decisión final sobre participar o no en la contienda del FAM. Uno siempre piensa que el esfuerzo es suficiente para salir adelante, pero a veces hay muchos obstáculos y las cosas se ponen difíciles. El priista informó que decidió que sí se anotará esta semana para contender como responsable de construir el Frente Amplio por México. La vida está llena de obstáculos, pero cuando el objetivo es construir el mejor México posible, no hay obstáculo imposible. Ante la duda e incertidumbre les quiero decir que yo no me bajo. Lo que sí vamos a bajar es el yo político para pasar al tú y al nosotros, pidió superar rencillas personales para salir adelante.

ALEJANDRO MURAT; ESTE MÉTODO DEJA MÁS DUDAS QUE CERTEZAS, NO IRÁ POR CANDIDATURA PRESIDENCIAL

El ex gobernador de Oaxaca, **Alejandro Murat**, al anunciar que no contenderá por la candidatura a la presidencia por el PRI, declaro que este método deja más dudas que certezas. Por respeto a todos los partidos políticos, incluyendo a mi partido, y a las mexicanas y mexicanos que participan en este proceso, quiero informarles que he decidido no participar. **Murat** recordó que él propuso un método democrático, incluyente y transparente mediante el voto directo en las urnas; sin embargo, la coalición Va por México ya aprobó otro tipo de proceso. Es así como la

ciudadanía expresa su interés y su voluntad. Quiero agradecer a mi familia y a todas las familias mexicanas que me dieron su confianza. Les reitero que seguiré trabajando por la grandeza de México. **Alejandro Murat** se suma a la lista de aspirantes que se bajan de la contienda electoral con miras a las elecciones de 2024, junto con las senadoras **Claudia Ruiz Massieu** y **Lilly Téllez**; los senadores **Germán Martínez** y **Damián Zepeda** y el gobernador de Yucatán, **Mauricio Vila.**

GUSTAVO DE HOYOS; NO PARTICIPARÁ EN PROCESO DE ELECCIÓN DEL FRENTE AMPLIO POR MÉXICO

El empresario **Gustavo de Hoyos** dio a conocer que no se inscribirá en el proceso electivo al que convocó el Frente Amplio por México, para buscar la candidatura presidencial en 2024. **De Hoyos** destacó que las reglas restan competitividad a los aspirantes externos a los partidos, toda vez que el método hace extremadamente difícil el éxito en la participación de perfiles ciudadanos sin militancia partidista y que no cuenten con cargo públicos previos. El empresario lamentó que la exigencia ciudadana para estructurar el proceso con prontitud, ha determinado que el mecanismo tenga imperfecciones, así como riesgos jurídicos y políticos. Seguiré trabajando por la alternancia en 2024. No me registraré en el proceso del Frente Amplio por México, pues las reglas restan competitividad a los aspirantes externos a los partidos. Impulsaré acciones afirmativas para que los líderes sociales puedan acceder a candidaturas.

MIGUEL ÁNGEL MANCERA; FIRME PARA CONTENDER POR LA CANDIDATURA DE VA POR MÉXICO A LA PRESIDENCIA

El líder de la fracción del PRD en el Senado, **Miguel Ángel Mancera**, se encuentra listo y firme para participar en la contienda de la alianza opositora con la intención de convertirse en el candidato a la presidencia en el 2024. En entrevista en mi Programa **"Las noticias con el doctor Héctor Muñoz**", donde personajes de gran importancia en el ámbito nacional comparten sus puntos de vista, **Mancera Espinosa** confirmó su intención de inscribirse, el próximo 4 de julio, en el proceso interno de la Alianza Va por México, porque tiene el compromiso de seguir sirviendo al país. El legislador manifestó su confianza en reunir las 150 mil firmas que forman parte de la primera etapa del proceso y después encabezar los foros para promover los gobiernos de coalición, conocer las demandas ciudadanas y ganarse el respaldo de los electores. Vamos a escribirnos, ese es el compromiso que se ha dado ya con la sociedad civil y con organizaciones de esta, así como con la militancia del PRD. Por eso reitero este llamado para que caminemos juntos, para que vayamos de la mano en este proceso. **Mancera** explicó que tras los foros que se realizarán por todo el país quedarán tres personas finalistas que contenderán en una elección primaria y, finalmente, el 3 de septiembre la oposición contará con un candidato o candidata a la presidencia. Al hablar de los gobiernos de coalición, el senador **Mancera** detalló que existe el compromiso de las fuerzas políticas que conforman la Alianza Va por México (PRI-PAN y PRD) de implementarlo en caso de resultar ganadores de las contiendas electorales del 2024. Esta propuesta, añadió, se trata de atender, de abrazar, de impulsar las causas de lo que se diga en cada uno de los territorios para que forme parte de la agenda de gobierno que quedará por escrito para garantizar su cumplimiento. El acuerdo es que se lleve a las dos Cámaras (Senadores y Diputados) para que, en caso de que el frente logre la presidencia, ya sea hombre o mujer; el Senado formaría el gabinete, excepto a los titulares de Marina y de la Defensa Nacional y en la agenda de gobierno se incorporen los compromisos de campaña.

DIPUTADO JORGE ROMERO; A 5 AÑOS DE LA ELECCIÓN PRESIDENCIAL, NADA QUE CELEBRAR

Jorge Romero Herrera, coordinador de las y los diputados federales del Grupo Parlamentario del Partido Acción Nacional en la Cámara de Diputados, se posicionó respecto al hecho de que este primero de julio de 2023 se cumplieron 5 años del triunfo de **Andrés Manuel López Obrador**. El coordinador panista señaló que el saldo, después de que esta gestión está por concluir, es un evidente fracaso, pues afirmó que en el país hoy se presentan enormes retrocesos en todos los indicadores. El diputado recordó que cuando **López Obrador** triunfó en las elecciones del 2018, éste firmó 100 compromisos por México, entre los que destacó disminuir la inseguridad, contrarrestar el desabasto de medicamentos e implementar un sistema de salud como el de Dinamarca. Hoy la sociedad mexicana claramente vive peor; millones de personas se han quedado sin acceso al sistema de salud, la violencia ha traído más miedo que nunca, y el dinero ya no le rinde a las familias. Señaló que la militarización de este gobierno solamente ha traído una ola de violencia e inseguridad desmedida, denunciando que hay más de 137 mil homicidios en el tiempo que lleva de gobierno, lo que lo convierte ya en la administración más violenta de toda la historia. Nada que celebrar, insistió el coordinador. Finalmente, el diputado mencionó: En Acción Nacional seguiremos combatiendo, como lo hemos hecho, a este gobierno de la destrucción. No hay nada que celebrar, y al contrario, hay mucho por cambiar, porque este Gobierno sólo se dedica a culpar al pasado y no se da cuenta que su gobierno ya va a terminar y siguen responsabilizando a otros de sus errores. Cuentan con Acción Nacional para rescatar a México.

PERIÓDICO	PÁGINA	FECHA	SECCIÓN
24 HORAS EL DIARIO SIN LÍMITES		03/07/2023	OPINIÓN

DIPUTADO ALEJANDO ROBLES; PRESENTA INICIATIVA PARA QUITAR FUNDAMENTO DE AMPARO A LOS MINISTROS DE LA SUPREMA CORTE DE JUSTICIA DE LA NACIÓN.

El diputado **Manuel Alejandro Robles Gómez**, suscribió una iniciativa para reformar el artículo 94 de la Constitución Política de los Estados Unidos Mexicanos con el fin de disminuir los salarios de los ministros. En su exposición de motivos el diputado federal argumenta que la renuencia de los ministros de la Suprema Corte de Justicia de la Nación por bajarse sus salarios es una muestra más de su falta de compromiso ético y moral con el pueblo de México. Es un acto simbólico que demuestra la conversión de la SCJN en un poder al servicio de intereses personales y de la oligarquía. No responden a los intereses del pueblo. Apunta que los ministros de la Suprema Corte de Justicia han demostrado deshonestidad y falta de probidad, así como un actuar poco ético y bajo compromiso social al auto otorgarse amparos para dejar de ajustarse a la constitución en un abierto conflicto de intereses. Argumenta que, de acuerdo con diversos medios periodísticos, en 2022 había 5 mil amparos contra la austeridad del presidente, lo cual es una acción poco ética por parte de funcionarios públicos que deberían servir al pueblo de México y no servirse de los impuestos de la gente. Expresó que el gremio del poder judicial tiene la batalla perdida, pues sus ambiciones personales y de grupo no tienen ningún fundamento constitucional, ético, moral ni social. El diputado concluyo diciendo que los funcionarios del poder judicial deben ganar menos que el Presidente de la República, pues nadie trabaja más que él, además, el nivel de responsabilidad del Presidente es mucho mayor al de cualquier funcionario del poder judicial.

DONALD TRUMP; ASISTE A LA REUNIÓN ANUAL DE CONSERVADORES RELIGIOSOS EN WASHINGTON, D.C.

El ex presidente **Donald Trump**, el gobernador de Florida **Ron DeSantis**, el ex vicepresidente **Mike Pence** y otros candidatos republicanos asistieron a la Conferencia Camino a la Mayoría. Esta reunión se lleva a cabo después de la acusación contra **Donald Trump** en el caso de los documentos clasificados y el acuerdo de culpabilidad de **Hunter Biden**, hijo del presidente **Joe Biden**. **Donald Trump** dio un discurso de apertura, abordando una amplia gama de temas de interés para sus seguidores, que fueron recibidos con un estruendoso aplauso de una audiencia bien sintonizada con su mensaje. **Trump** subió al escenario con una gran ovación y cánticos de “USA, USA, USA”. **Donald Trump** dijo: Mientras nos reunimos hoy, nuestra amada nación se tambalea al borde de la tiranía. Nuestros enemigos están librando la guerra a la fe y la libertad, a la ciencia y la religión, a la historia y la tradición, a la ley y la democracia, al mismo Dios todopoderoso. Estoy orgulloso de ser el presidente más pro-vida en la historia de Estados Unidos, que su administración creó la frontera más segura en la historia de Estados Unidos y que nombraría jueces conservadores sólidos como una roca si gana en 2024. En el evento de tres días, varios candidatos presidenciales republicanos estuvieron entre los más de 50 oradores, pero ninguno pudo competir ni siquiera con las menciones del nombre de **Trump**, que cada vez provocaba una reacción vocal de la multitud. Con estas manifestaciones no cabe duda que **Trump** es el actual líder del Partido Republicano. Una nueva encuesta de CNN realizada por SSRS a raíz de la acusación de **Trump** por cargos federales mostró que aunque su posición dominante haya declinado, el ex presidente seguía siendo el favorito: el 47% de los republicanos y los votantes registrados de tendencia republicana dicen que **Trump** es su primera opción para la nominación del partido. Y aunque es menos que el 53% de apoyo obtenido en mayo, **Trump** continúa al frente entre los candidatos presidenciales republicanos.

www.hectormunoz.com.mx/
Twitter @hector munoz
Instagram jhectormunoz
Facebook Héctor Muñoz

PERIÓDICO	PÁGINA	FECHA	SECCIÓN
La Jornada	2	03/07/2023	OPINIÓN

DINERO

Quinto aniversario con peso a 16.70 por dólar // Seis aspirantes del frente tiran la toalla // ¿Qué ocurre en Francia?

ENRIQUE GALVÁN OCHOA

ENTRE LOS SEXENIOS de Luis Echeverría y Enrique Peña Nieto el peso se devaluó más de mil por ciento. Valía 12.50 frente al dólar y cayó a 20 mil 180 pesos (reincorporando los tres ceros del maquillaje de Carlos Salinas de Gortari). El mayor devaluador fue el neoliberal Miguel de la Madrid. La depreciación de una moneda suele ocurrir en una guerra con otro país, pero México no ha estado en esa circunstancia. Ocurre algo inverosímil: ayer en Tijuana las casas de cambio estuvieron vendiendo dólares a 16 pesos con 70 centavos. En los días finales del gobierno de Enrique Peña Nieto se cotizaba en 20.18. Se trata de una revaluación de 3 pesos con 48 centavos (imaginen que fuera al revés, que se hubiera devaluado a 23 pesos 66 centavos, los ocurrentes *chumeles* estarían hablando de una crisis de fin de sexenio). Mientras tanto, en la capital del país, miles de personas se reunieron para festejar el aniversario número 5 del triunfo electoral de Andrés Manuel López Obrador. En esos días, y después, hubo quienes vaticinaron que su llegada al gobierno significaría un desastre para la economía y el peso se iría a pique. Les falló la sombría Ouija. Junto con los programas sociales, uno de los logros de su administración es una economía estable y en expansión, a pesar de los problemas que ha enfrentado: pandemia, inflación y violencia.

Xóchitl sí

DE LOS CANDIDATOS de la lista original del opositor Frente Amplio ya tiraron la toalla seis: Germán Martínez, Mauricio Vila, Lilly Téllez, Claudia Ruiz Massieu, Gustavo de Hoyos y Alejandro Murat. Sorprendió la salida del ex presidente de Coparmex, el único aspirante ciudadano y favorito, hasta la semana pasada, de Claudio X. González. Siguen en el convoy Silvano Aureoles, Santiago Creel, Ildefonso Guajardo, José Ángel Gurría, Enrique de la Madrid, Beatriz Paredes, José Luis Preciado, Gabriel Quadri, Juan Carlos Romero Hicks y Xóchitl Gálvez. El fin de semana se registró en los medios una intensa campaña de propaganda para colocar a Xóchitl en primer lugar. Si la decisión de Claudio es que la senadora sea la candidata presidencial, aunque no tiene posibilidades de ganar, es que tomó la decisión de utilizarla para golpear con todo a quien vaya a ser el abanderado de Morena. Probablemente esta circunstancia planteará la pregunta de quién de los tres –Ebrard, Claudia y Adán Augusto– haría mejor papel frente a una *kamizake* de oposición.

Debut

MARTÍ BATRES HIZO su debut junto a los gobernadores del país en la celebración del aniversario del triunfo en las elecciones de 2018 del presidente López Obrador. Va por su tercera semana al frente de la capital tras la renuncia de Claudia Sheinbaum, que también estuvo presente, pero junto a los otros cinco aspirantes de Morena. Martí está cumpliendo su cometido con eficacia atendiendo todos los frentes de la conflictiva ciudad, con especial atención al tema de la seguridad.

Twitterati

FRANCIA ARDE: TODO lo que hay que saber sobre los recientes disturbios. Francia, que hace poco fue sacudida por violentas protestas contra la controvertida reforma de pensiones, volvió a vivir esta semana fuertes disturbios urbanos. Violentos choques entre los manifestantes y la policía, grandes incendios, saqueos, destrozos y vandalismo son las consecuencias de las masivas protestas causadas por la muerte de un menor a manos de un agente. El joven fallecido era un descendiente de migrantes originarios de Argelia y Marruecos de 17 años. Se llamaba Nahel y fue tiroteado por un policía en una parada de tráfico en Nanterre, un suburbio de París. ¿Cómo reaccionó Macron? "Compartimos el sentimiento y el dolor de la familia y los amigos del joven Nahel. El caso fue llevado inmediatamente a los tribunales", escribió el presidente.

Sarah Ilych @Sarah83336937

Facebook, Twitter: galvanochoa
Correo: galvanochoa@gmail.com

PERIÓDICO	PÁGINA	FECHA	SECCIÓN
La Jornada	2	03/07/2023	OPINIÓN

RECORRERÁ LA CDMX CADA SEMANA

▲ Ricardo Monreal estuvo ayer por la mañana en Tlalpan y por la tarde en Benito Juárez, donde anunció que hará asambleas en la ciudad una vez por semana. Foto Luis Castillo

PERIÓDICO	PÁGINA	FECHA	SECCIÓN
EL HERALDO DE MÉXICO	16	03/07/2023	OPINIÓN

MUJER CONTRA MUJER

HÉCTOR SERRANO AZAMAR
COLABORADOR
@HSERRANOAZAMAR

Si la alianza opositora compite con Xóchitl Gálvez, Morena no puede perder el discurso de la igualdad de género

La irrupción de Xóchitl Gálvez en la contienda por la Presidencia de la República modifica el escenario electoral que se venía dibujando desde hace meses, antes de que la senadora decidiera participar; el diputado Santiago Creel era quien contaba con las mayores posibilidades para encabezar la alianza opositora. La dirigencia panista prácticamente tenía decidido que él sería su candidato, llevaban meses tratando de generar entusiasmo alrededor de su persona.

Lo de Lilly Téllez siempre fue anecdótico, nunca tuvo la posibilidad de convertirse en candidata presidencial, siempre careció del vistobueno de su partido, y hacia el exterior fue perdiendo apoyos con el pasar de los meses. Lo de Xóchitl es un fenómeno a la inversa, parece ser que su destape ha generado simpatías genuinas al interior de los partidos opositores y en parte de la sociedad civil que ve en ella una oportunidad para competirle a Morena.

A pesar de ello, nada se ha definido todavía. El proceso que los aliancistas establecieron para definir a su candidato presidencial es, por decir lo menos, confuso, y no está exento de inconformidades y señalamientos. No son pocos los que habían levantado la mano y ante la falta de certezas en el procedimiento decidieron declinar, algunos matizaron sus palabras, otros no tuvieron empacho en descalificarlo.

Cuando la alianza opositora decidió incluir a la sociedad civil en el diseño del proceso interno para la selección de su candidato, también se puso una camisa de fuerza, están obligados a elegir a quien mayor simpatía les genere; no habrá explicación que valga si deciden no elegir al precandidato más popular, en cuyo caso, Xóchitl Gálvez les lleva mucha ventaja. En esta lógica, ella tendría que ser la candidata opositora, sin mayores sobresaltos.

Hasta hace poco, Morena marcaba la pauta de la sucesión presidencial sin despeinarse, tenían a 6 precandidatos recorriendo el país y acaparando la opinión pública. Con la sospecha de que Santiago Creel sería el candidato opositor, podían darse el lujo de elegir a quien quisieran sin preocuparse por el género; si el ungido era hombre, estarían en igualdad de circunstancias, si fuera mujer, utilizarían el discurso de género a su favor.

> *"Estamos en la antesala de una elección histórica, donde habrá una pelea encarnizada entre dos proyectos de nación antagónicos".*

Pero ahora, si la alianza opositora compite con Xóchitl Gálvez, Morena no puede darse el lujo de perder el discurso de la igualdad de género, lo que los llevaría a decidirse por la ex jefa de Gobierno como su candidata presidencial.

Si el escenario se presenta así, el próximo sexenio será encabezado por una mujer, lo que será un gran avance en la lucha por la igualdad de género en este país, y aunque el hecho por sí solo no garantiza una mejoría en las condiciones de vida de los mexicanos, por lo menos abre la posibilidad a un cambio de mentalidad. Hay mujeres que han demostrado gran capacidad como presidentas de distintos países, esperemos que sea nuestro caso.

Estamos en la antesala de una elección histórica, donde habrá una pelea encarnizada entre dos proyectos de nación antagónicos, y si los partidos políticos no se equivocan, será de mujer contra mujer.

PERIÓDICO	PÁGINA	FECHA	SECCIÓN
Los tres poderes		03/07/2023	OPINIÓN

LOS TRES PODERES

Juan López Miguel

PAN: 5 AÑOS DE GOBIERNO DE AMLO, VIOLENCIA, DEUDA, CORRUPCIÓN…; OBISPO DE APATZINGÁN: ¿POR QUÉ NO UN DÍA DE LUTO NACIONAL?

Un día después que el Presidente de la República festejó en el Zócalo-CDMX, el V aniversario de su apabullante victoria presidencial, hay que decirlo, por más de 30 millones, en el que perfiló retórica de siempre, desde la Diócesis de Apatzingán, Michoacán, replicaron su discurso, de modo sutil.

No fue un adversario o un enemigo político-personal, ¡no!

Fue un obispo de la Iglesia católica: Cristóbal Ascencio García, responsable en esa Diócesis, el severo crítico del Presidente. De una Diócesis, en un estado en el que recién, acabaron con la vida del líder de autodefensas, Hipólito Mora, en comunidad de La Ruana, alcaldía Buenavista.

Aunque en el video oficial que transmitió por más de un minuto el visceral sermón del obispo católico, se interpreta que la molestia del prelado es una severa crítica por la violencia que prevalece en el estado, y por el crimen contra el hombre del capo, quien de manera virtual, se "levantó" en armas, con sus seguidores, para encarar violencia y delincuencia.

En tiempo y forma, en este espacio, señalamos herencia de esos flagelos que dejó el gobierno de Lázaro Cárdenas Batel, al amigo de la familia, el hoy diputado, Leonel Godoy Ramos, quien apenas tomó el poder en Michoacán, de inmediato, se hicieron más frecuentes hechos violentos, hasta la fecha.

PERIÓDICO	PÁGINA	FECHA	SECCIÓN
Los tres poderes		03/07/2023	OPINIÓN

En su homilía dominical, el obispo, con voz pausada y ademanes con su brazo derecho, pareció protestar por el crimen de Hipólito Mora, quien pierde la vida el jueves pasado, luego de amenazas en su contra.

Breve, sustancial, la crítica que hizo el obispo, sentido, dolido, por el asesinato del que los defendía de violencia y delincuencia; en la entidad, donde la Guardia Nacional y la seguridad púbica, temerosos, hay que decirlo, están de virtual "florero".

Cualquier ciudadano de la región de tierra caliente en Michoacán, lo dice.

Esto, es parte de las palabras que expuso el obispo, en su homilía dominical, las cuales, están en el video del sitio oficial en Facebook, de la Diócesis de Apatzingán.

-"Contemplar mi Diócesis tan lacerada y, mientras algunas autoridades dicen que todo está bien, los que vivimos aquí y un servidor, sé que no está bien, no está bien".

-"Sufrimos desde luego, el sufrimiento que sufrimos es por esta inclemencia de la violencia".

Sin ambages, sin mencionar por su nombre, puyó al Presidente:

-"Curiosamente, ayer, nuestro primer mandatario, celebraba el V aniversario de haber llegado al poder, ¡al poder!, ¡cinco años! Y él, nos prometió que su principal objetivo era poner la paz en nuestro país".

-"Yo digo, en vez de haber celebrado festivamente allí, en el Zócalo, ¿por qué no?, celebrar un día de luto, de duelo nacional, no sólo por los fieles de mi Diócesis que han perdido la vida, por tantos hermanos en México".

-"Celebrar un día de duelo y reconocer que en nuestro país hay más violencia que hace cinco años".

Lapidario, el sermón dominical del prelado en la Iglesia católica michoacana, quien coincide con millones de mexicanos, en reclamar la oferta electoral de Andrés Manuel ´López Obrador, en el 2018:

PERIÓDICO	PÁGINA	FECHA	SECCIÓN
Los tres poderes		03/07/2023	OPINIÓN

Pas y seguridad pública que exige la nación, con crear la Guardia Nacional.

Reforma constitucional que apoyaron PAN-PRI-PRD, en Congreso de la Unión, decreto que rechazó la oposición, cuando la militarizaron; proyecto que, el mandatario, amenaza con presentar otra reforma, para impedir mando civil, como resolvió Suprema Corte de Justicia en la Nación, tras recursos de inconstitucionalidad que presentaron los opositores de Amlo.

Hoy, seguramente, el Presidente, replicará al prelado, quien al igual que un diputado o senador, hay que decirlo, representa al pueblo, en la Catedral, capilla de la colonia o Iglesia de la región, no se diga en los santuarios o Basílica, donde millones de mexicanos, ejercen su devoción, fe y creencia.

Es verdad el sermón del obispo Cristóbal Ascencio García, y su reclamo, es el reclamo de millones de mexicanos: decretar un día de luto nacional, por las víctimas de violencia y delincuencia en el sexenio.

Decretarlo, implicaría que Andrés Manuel López Obrador, admita su fracaso en fallida política en materia de seguridad pública. Por ello, no lo va a hacer el Presidente, pero, por su estilo de ejercer el poder, hoy mismo, se espera que increpe a su habitual estilo, al prelado de la Iglesia Católica.

De igual manera, otro michoacano, político, Marko Antonio Cortés Mendoza, fustigó el V año de la victoria presidencial de López Obrador.

Sin más preámbulo, en posicionamiento dominical, el político de Zamora, Michoacán, critica en el mismo estilo visceral que el prelado de Apatzingán, festejo que se organizó el Presidente de la República, a cinco años de su apabullante victoria electoral.

López Obrador, aparenta estar muy contento con sus resultados, critica.

“Eso significa crear más pobres, entregar más territorio a los narcos, desmantelar más escuelas y hospitales, dejar morir a más por falta de medicinas”.

Como el país, vive una cortina de humo que tendieron desde el gobierno federal y Morena, que se llama sucesión adelantada, el dirigente del PAN, no duda en ponderar que, en ese contexto, "urge un cambio en el 2024".

Lapidario, irónico, el panista:

"Tiene razón López Obrador en decir que su gobierno ha hecho historia: en efecto, ¡nunca!, se habían registrado 160 mil homicidios dolosos y más de 100 mil desapariciones. Esa es la consecuencia de su fallida política de abrazos a los delincuentes y de acusarlos con sus abuelitos".

"También dijo López Obrador, y tiene razón, que la pandemia le cayó como anillo al dedo, pues México ocupó primer lugar mundial en letalidad y registró 650 mil muertes en exceso; endeudamiento, también es histórico".

La deuda pública, informa Marko Antonio Cortés, es tres veces superior a lo que dejaron los gobiernos panistas y 50 por ciento más alta que en 2018.

"También hizo historia al dejar sin la posibilidad de sesionar al INAI, al desmantelar la capacidad del Estado para combatir la corrupción e impuso récord en la entrega de contratos a modo en lo oscurito. La corrupción de la nueva élite del poder fue alentada desde lo más alto de la pirámide", acusa.

Resaltó lo que más irrita a los mexicanos, en el discurso presidencial:

"Cinco años en el gobierno y sigue culpando al pasado de todos los problemas incrementados en el presente; prometió bajar homicidios en 50 por ciento, pero la sangre corrió como nunca; su sexenio, es el más sangriento de la historia. Hoy, se habla de los muertos de López Obrador".

"Por ineptitud o complicidad, favorece la internacionalización de los cárteles del narcotráfico. López Obrador ha dicho que los narcos también son pueblo, los considera personas buenas, víctimas de las circunstancias y ha pedido al Ejército que cuiden la vida de esos delincuentes", señala.

O sea, explica el presidente del CEN del PAN, cuando el Presidente sostiene que su política de los abrazos funciona, quiere decir que está a gusto con el empoderamiento de los cárteles, con los crecientes ríos de sangre y con la impunidad casi absoluta.

“La desgracia de los mexicanos, como lo demostró ante el secuestro de 16 trabajadores de seguridad pública de Chiapas, lo mueven a risa; las masacres le provocan carcajadas. Y no lo digo yo, todo mundo lo ha visto en los montajes mañaneros. El gobierno de López Obrador se rindió ante los cárteles de las drogas y abandonó su deber principal: garantizar la seguridad de los gobernados”.

Marko Cortes, pondera que ante esas circunstancias en el oficialismo, de la mano de la sociedad, se gesta un gran movimiento social, el Frente Amplio por México.

“Para corregir el rumbo del país, para alcanzar un cabio de modelo de gobierno, para que las y los mexicanos podamos enfrentar con mayor eficacia y responsabilidad los grandes desafíos”.

Las críticas, puyantes, viscerales, de los adversarios de Andrés Manuel López Obrador, por ese autofestejo del Presidente, en el V aniversario de su apabullante victoria en el 2018.

No se volverá a repetir, porque, hay que decirlo, las pensiones que autorizó el Congreso de la Unión, no Morena, son para asistencia social, no clientelar ni para comprar voluntades.

Los adultos mayores en este país y en el mundo, son los que más sentido común tienen y no necesitan que los “duerman” a esa edad, cuando lo que hoy es el discurso del mandatario, ellos, ellas, lo escucharon desde hace décadas, en el partido con el poder y con sus adversarios.

Aproximadamente, la mitad de votos con los que ganó López Obrador en el 2018, los perdió en las elecciones intermedias 2021.

Lo peor, que el partido que su visión política creó, reiteramos que sí la tiene, Morena, ya no es el que logra convocar millones de votantes a su favor, como fue reciente elección mexiquense.

La senadora con licencia, Delfina Gómez Álvarez, se disputó con Ale del Moral, más de 7 millones de votos, que fue número de electores que acudieron a las urnas, de una lista nominal en poco más de 12 millones de potenciales votantes.

Es decir, ni la tercera parte de esa población, fue capaz de atraer o convencer para que voten por ella, la que fue candidata del partido oficial.

¡Vamos, pues! con Morena en cualquier contienda oficial, el resultado, es un brutal abstencionismo. Y así están todas las elecciones estatales donde se renovó gobernador en el sexenio.

Hay que decirlo, el discurso oficial, es el mismo, trillado, fastidioso del "yo no fui, fue teté…" o algo parecido, lo cual, ¡harta! a millones de mexicanos.

¡Cuidado!, el país, reclama atención, no retórica ofensiva, para el sentido común en millones de ciudadanos.

EN EL CHACALEO

Los tolucos que intentaron "mover a México", comenzaron a enterrar al PRI; proceso que aceleró su fallido candidato a la Presidencia, José Antonio Meda Kuribreña y el sepulturero, el diputado Rafael Alejandro Moreno Cárdenas. O cómo entender que bajo su gestión, "ysq", encontró la fórmula para coadyuvar al sepelio priista: donde los traidores entregaron el poder, a cambio de impunidad, abuso de poder, corrupción y saqueó, los que llegan, deben apurarse en apremian a cooptar secuelas del antiguo priismo, los hacen renunciar al partido y, de esa manera, encontraron la "fórmula secreta", para la ruta de extinción de la institución en la que se crearon Carlos Salinas de Gortari, Andrés Manuel López Obrador, Enrique Peña Nieto, Alfredo del Mazo Maza, Alejandro Murat, Omar Fayad Meneses… Previamente, cual lo acusan en Tabasco, Adán Augusto López Hernández, cooptó al sindicato petrolero donde el encargado, Ricardo Aldana Prieto, le organizó mitin en Minatitlán, Veracruz, al candidato presidencial en Morena… ¡Viva México! ¡Viva!... Una vergüenza para el traidor mexiquense, quien ¡nunca!, acompañó a Ale del Moral, en la reciente

campaña político electoral y, reconocemos, hay que decirlo, que los aspirantes a la candidatura presidencial en Morena, Claudia Sheinbaum Pardo, Marcelo Luis Ebrard Casaubón, Adán Augusto López Hernández y Ricardo Monreal Ávila, estuvieron presentes en el festejo sabatino en Zócalo-CDMX, con motivo del V aniversario de la victoria presidencial de Andrés Manuel López Obrador en el 2028… Con más razón se entiende la tesis de ese gran priista veracruzano, Jesús Reyes Heroles: en política, la forma es fondo… Que el traidor en Oaxaca, "se baja" de su "aspiración" a la candidatura presidencial en el Frente Amplio por México, por no existir garantías de equidad ni reglas claras… ¿Quién lo subió?, preguntamos… ¿Qué?, no fue una manera discreta en decirle que es impresentable, tras manera en que traicionó al PRI en la tierra del prócer, don Benito Juárez… ¿Eh?... Hoy, 10:00 horas, dirigencias del FAM, anuncian convocatoria para elegir al candidato presidencial de la coalición. La cita es en un hotel del Paseo de la Reforma, y ya no en el que acostumbra realizar sus eventos masivos Morena, frente a la Alameda Central, en la avenida Juárez… ¿Se los negarían, no reversaron a tiempo, salía más caro rentar el salón? ¿Eh?... ¡Ah!, valga resaltar que en el restaurante que está en planta baja, es donde acostumbra desayunar, comer o cenar, el Presidente de la República… Sí les negaron ese lugar al PAN-PRI-PRD, para organizar sus eventos políticos, ¿verdad?... En redes sociales, escasean propuestas de candidatos a la Presidencia en el FAM, pero cómo abunda guerra sucia, fuego amigo, politiquería, politiporquería… Horas más tarde que los dirigentes del frente opositor, Migue Ángel Osorio Chong, anuncia que se apartan del PRI, para buscar mejores oportunidades en otras fuerzas políticas y no se retiran del Senado, ¡obvio!, se mantienen en el escaño, "independientes"… La combativa legisladora, Claudia Ruiz Massieu Salinas, está con el ex titular en Gobernación… Osorio, ha de sentir gacho, que los tolucos lo traicionen de esa manera, cuando tuvo disciplina y fue institucional, en la Segob, como cuando el asunto de los maestros, que empezaba a agarrar camino a la Presidencia, pero desde la Sep, lo detuvo Emilio Chuayffet Chemor y en "Los Pinos", "ysq"… Que si no… Al de Metepec, Estado de México, no agradó que, el ex gobernador en Hidalgo, con camisa blanca, mangas arriba, sobre la plataforma de un tráiler o algo similar, dialogara con maestros de la combativa CNTE y de ahí en adelante, el entonces

titular en Segob, minimizó sus apariciones públicas con interlocutores centistas… Así es la política en este país, hoy, los virreyes mexiquenses, callaron y agacharon la cabeza, en el recién proceso electoral y ni pío dijeron, con lo que ya sabían, ocurriría en la elección… Que estos virreyes y los que pactaron la entrega del poder en el Estado de México, no olviden: con la vara que mides… Esta semana, una vez que conozca términos de la convocatoria para elegir al candidato presidencial del FAM, seguramente, el diputado Santiago Creel Miranda, decide si solicita o no licencia al encargo que tiene como representante popular y, en mesa directiva de los diputados federales… Reiteramos, un precandidato a la Presidencia, tiene que dedicarse de tiempo completo a ese proyecto, que no es lo mismo atender asuntos camerales, cuya responsabilidad, termina el 31 de agosto próximo, tres días antes que el FAM, dé a conocer el nombre de su aspirante a la Presidencia. Entonces… Nuestro correo: juanlopez23@hotmail.com... ¡Visítanos!: https://los3poderes.com/... ¡Síguenos!: Redes sociales… YouTube: juanlopezmiguel59… Instagram: juan3poderes… Twitter: @JuanLopezMiguel…

CÁMARA DE DIPUTADOS
LXV LEGISLATURA

SÍNTESIS INFORMATIVA NACIONAL

JUCOPO

JUNTA DE COORDINACIÓN POLÍTICA

COORDINACIÓN DE COMUNICACIÓN SOCIAL

"2023, AÑO DE FRANCISCO VILLA, EL REVOLUCIONARIO DEL PUEBLO"

PERIÓDICO	PÁGINA	FECHA	SECCIÓN
MILENIO	10	03/07/2023	LEGISLATIVO

Advierte Mier a ministros: participan en la reforma judicial o serán rebasados

Debate. Ética y legitimidad, claves para consolidar el estado democrático de derecho, puntualiza la ministra Norma Piña

FERNANDO DAMIÁN Y
MIGUEL FERNANDO VALLE
CIUDAD DE MÉXICO

El líder parlamentario de Morena en la Cámara de Diputados, Ignacio Mier, advirtió a ministros y magistrados que "o participan de manera voluntaria, libre y convencida (en la reforma al Poder Judicial) o los va a rebasar la realidad y se quedarán atrapados en su jaula de cristal".

En conferencia de prensa celebrada en la ciudad de Puebla, el legislador afirmó que tras los conversatorios sobre el tema organizados por Morena, 90 por ciento de los mexicanos exige una revisión en la materia.

Insistió: "Es el tiempo del Poder Judicial, o participan en la nueva dinámica democrática que tiene México o el pueblo los va rebasar. Ahora buena parte de los mexicanos ya sabe que existe la Suprema Corte de Justicia de la Nación, ya sabe cuánto ganan, ya saben cómo los eligen".

En ese contexto, Mier anunció que el máximo tribunal le informará hoy quiénes irán a la presentación de las conclusiones de los conversatorios.

El legislador invitó desde hace tres semanas a la ministra presidenta Norma Piña, así como a los otros diez integrantes de la Corte, al cierre de los referidos foros en el Palacio de San Lázaro, pero hasta ahora no ha tenido confirmación.

"Ya tuvimos una respuesta, mañana (hoy) van a confirmar, seguramente asistirán algunos integrantes del Poder Judicial", dijo.

La bancada de Morena en la Cámara de Diputados propuso inicialmente los días 23 y 30 de junio como fechas opcionales para presentar las conclusiones de los conversatorios con la presencia de los ministros, pero el acto se ha pospuesto a la espera de la confirmación por parte de la Suprema Corte.

Mier destacó que ahora la democracia le pertenece al pueblo, por lo que han sido restituidos muchos derechos que se habían arre-

Reflexión

Mientras, al clausurar el primer Congreso Internacional de Ética y Legitimidad Judicial, la ministra Norma Piña afirmó que en la actualidad se viven tiempos convulsos en los que se cuestiona la legitimidad del Poder Judicial.

Puntualizó que frente a las demandas de la ciudadanía ante instituciones públicas, los juzgadores deben dar respuestas a las exigencias sociales.

Por ello, destacó la importancia de una reflexión a profundidad sobre la ética, la legitimidad institucional y la labor jurisdiccional, como piezas fundamentales que garanticen la consolidación de un estado democrático de derecho.

"El Poder Judicial de la Federación está llamado a poner a las personas y sus derechos en el centro de sus decisiones, como manda nuestra Constitución. Debemos responder con cercanía y sensibilidad a los intereses y necesidades de quienes se acercan a la justicia federal. Solo así garantizaremos la legitimidad de nuestra institución", manifestó.

La ministra resaltó que congresos como el de Ética y Legitimidad Judicial sirven para iniciar un diálogo permanente y crítico en el que se aborden diversos temas, como la credibilidad institucional.

"Atender y promover la legitimidad del Poder Judicial es una tarea que compete a la institución, pero fundamentalmente radica y demanda compromiso, responsabilidad y un actuar ético por parte de todas las personas que integramos a nuestra institución en lo individual", expuso.

Durante los tres días que duró el Congreso, expertos en la materia, como la directora general del Centro de Estudios Constitucionales, Alejandra Martínez Verástegui, compartieron reflexiones e investigaciones sobre ética y legitimidad.

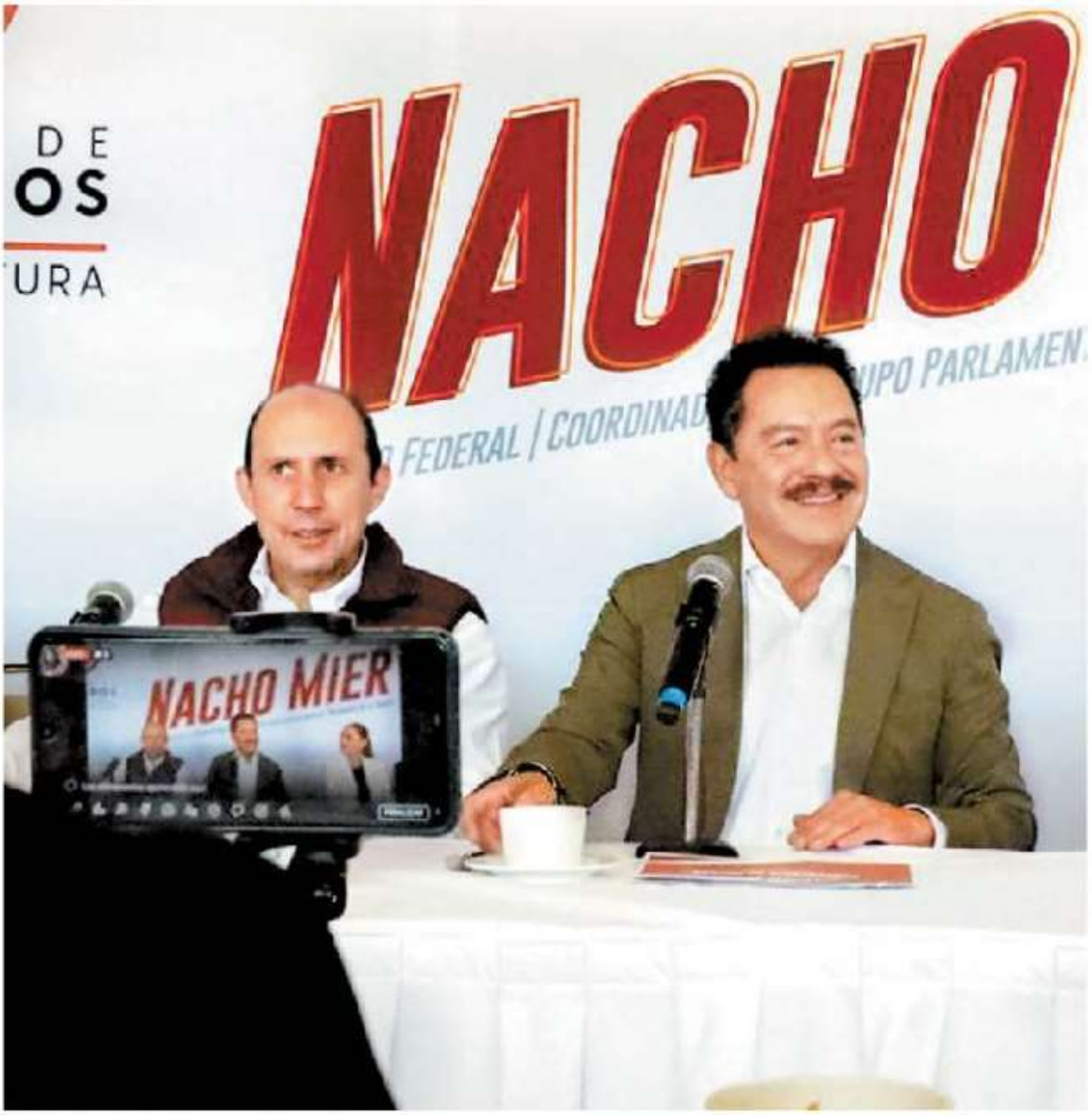

El diputado de Morena (derecha) espera esta semana una respuesta de la Suprema Corte. ESPECIAL

PERIÓDICO	PÁGINA	FECHA	SECCIÓN
El Sol de México	10	03/07/2023	LEGISLATIVO

Esperan que la SCJN participe en reforma

JAVIER DIVANY

Ignacio Mier Velazco, coordinador de Morena en San Lázaro, dijo que espera la respuesta de la Suprema Corte de Justicia de la Nación (SCJN) para que participen en los conversatorios para la reforma al Poder Judicial de la Federación.

"La democracia ya es del pueblo de México, el Presupuesto ya es una voluntad en beneficio del Pueblo de México, se han reintegrado muchos derechos que se le habían quitado a los ciudadanos y el derecho a la justicia es el que está pendiente", dijo.

Morena busca una reforma constitucional para que ministros y magistrados del Poder Judicial sean elegidos mediante voto universal.

Al ser una iniciativa que ha recibido críticas de la oposición y actores de la sociedad civil, la Cámara de Diputados organizó foros para debatirla. Por eso, el líder morenista en San Lázaro invitó a los ministros de la Suprema Corte a participar en estos foros.

Según el diputado Mier Velazco, se lucha por transformar la vida pública y por construir una mejor sociedad.

En el marco de la conmemoración de los cinco años del triunfo electoral de la *Cuarta Transformación*, Mier Velazco destacó que desde la Cámara de Diputados han impulsado ya las reformas para que ésta sea una realidad.

Ignacio Mier Velazco anunció que en los próximos días se van a presentar dos iniciativas: una en materia de trata de personas, en el marco del Día Mundial contra este flagelo.

La segunda iniciativa, es una propuesta para reformar la Constitución, para que se considere a los animales seres vivos sintientes, al tiempo que impulsará que el Senado de la República apruebe la minuta para que el Congreso de la Unión pueda legislar sobre la materia.

VOTO UNIVERSAL

MORENA busca una reforma para que ministros y magistrados sean elegidos mediante voto universal

PERIÓDICO	PAGINA	FECHA	SECCIÓN
efekto10 NOTICIAS		03/07/2023	LEGISLATIVO

Propondrá Ignacio Mier garantizar profesionalización de asesores técnicos copartícipes del proceso legislativo

El diputado Ignacio Mier Velazco, coordinador del Grupo Parlamentario de Morena, afirmó que antes de que termine la LXV Legislatura impulsará que se establezca en el Servicio Profesional de Carrera la profesionalización de los asesores técnicos. Lo anterior, en el marco de la clausura del diplomado «Temas Especializados de Formación para el Asesor Legislativo».

https://efekto10.com/propondra-ignacio-mier-garantizar-profesionalizacion-de-asesores-tecnicos-coparticipes-del-proceso-legislativo/

PERIÓDICO	PÁGINA	FECHA	SECCIÓN
EL FINANCIERO	36	03/07/2023	LEGISLATIVO

"LOS NÚMEROS NO DAN"

Oposición: inverosímil, reporte de ASF 2022

El primer informe de las auditorías a la Cuenta Pública 2022 "es sólo una simulación" y una decisión "a modo" para no afectar las "abiertas campañas de proselitismo" de las *corcholatas* de Morena, acusaron legisladores de oposición de la Comisión de Vigilancia de la Auditoría Superior de la Federación (ASF) de la Cámara de Diputados.

En entrevistas, los diputados criticaron que "no es creíble" que la ASF hizo sólo 36 auditorías de las 2,104 que tiene contempladas, y concluya que sólo hay 61.5 millones de pesos por comprobar.

"En 2019 arrojó más de 100 mil mdp en observación; en 2020, 63 mil mdp, y en 2021 65 mil mdp. Algo está mal, los números no nos dan", explicó.

El diputado del PRI Pablo Angulo, presidente de la comisión, dijo que las reuniones entre el titular de la ASF y el líder de Morena en San Lázaro, Ignacio Mier, generan "descrédito, suspicacia y confusión".—***Víctor Chávez***

PERIÓDICO	PAGINA	FECHA	SECCIÓN
CAMBIO		03/07/2023	LEGISLATIVO

Nacho Mier anuncia que presentará iniciativas contra la trata de personas y a favor de los animales

El Coordinador de los Diputados Federales de Morena, Ignacio Mier Velazco dio a conocer que en próximos días presentará 2 iniciativas, una contra la trata de personas y otra para reformar el artículo 5to de la Constitución y considerar a los animales como seres vivos sintientes.

https://www.diariocambio.com.mx/2023/zoon-politikon/item/15926-nacho-mier-anuncia-que-presentara-iniciativas-contra-la-trata-de-personas-y-a-favor-de-los-animales-video

PERIÓDICO	PÁGINA	FECHA	SECCIÓN
MILENIO		03/07/2023	LEGISLATIVO

Mier afirma que, de querer sumarse, Gali y Chedraui son bienvenidos a Morena en Puebla

'Si el ex gobernador Antonio Gali Fayad quiere sumarse de cara al 2024, es bienvenido, siempre y cuando lo haga con los valores de la 4T y trabajando para los ciudadanos y por Puebla', dijo el diputado federal de Morena, Ignacio Mier Velazco.

Incluso, vio con buenos ojos la posible adhesión de José Chedraui Budib, insistiendo que "son bienvenidos todos" al movimiento obradorista.

"A veces los que no están, no lo entienden, creo en el libre desarrollo de la personalidad, creo que cada ser humano es responsable. Yo no soy juez para castigar delitos ni Dios para castigar pecados", apuntó. Mier VelaZco dijo que si Antonio Gali quiere incorporarse a la 4T, de buena fe "de hombres y mujeres libres, quiere aportar algo por el beneficio de Puebla, sin egoísmo, sin ningún otro interés que no sea servir a Puebla de manera generosa igual que todos son bienvenidos".

Respecto de su participación en el AMLO Fest, el morenista dijo que está cerca de Andrés Manuel López Obrador desde hace 17 años.

Asimismo, anunció que presentará una iniciativa de reforma a la Constitución para reconocer a las mascotas como seres sintientes y una más contra la trata de personas.

https://www.milenio.com/politica/elecciones/mier-afirma-bienvenidos-morena-2024-puebla

PERIÓDICO	PAGINA	FECHA	SECCIÓN
24 HORAS EL DIARIO SIN LÍMITES	6	03/07/2023	LEGISLATIVO

Mier insiste en respuesta de la Corte por reforma a Poder Judicial

El coordinador de los diputados de Morena, Ignacio Mier Velazco, dijo que espera la respuesta de la Suprema Corte de Justicia de la Nación (SCJN) para saber si participará en el ejercicio de análisis de la reforma al Poder Judicial o "permitirán que la realidad los rebase".

"La democracia ya es del pueblo de México, el Presupuesto ya es una voluntad en beneficio del Pueblo de México, se han reintegrado muchos derechos que se le habían quitado a los ciudadanos y el derecho a la justicia es el que está pendiente", expresó.

IGNACIO MIER

PETICIÓN. Mier indicó que su llamado es para que los integrantes de la SCJN participen de manera libre y voluntaria.

Mier indicó que su llamado es que sus integrantes participen de manera libre y voluntaria o los va a rebasar la realidad y el pueblo.

El diputado declaró que se busca recuperar lo que dice el Artículo 39 constitucional, que el poder emana del pueblo y se deposita originalmente en beneficio de él; además coincidió con el llamado del presidente Andrés Manuel López Obrador a un nuevo pacto social.

"Fíjense nada más qué coincidencia, yo hablé de un nuevo pacto para Puebla y el Presidente terminó diciendo que no nos habíamos equivocado en el nuevo pacto con el pueblo de México", manifestó.

Asimismo, Mier Velazco destacó que desde la Cámara de Diputados se han impulsado y aprobado las reformas para que la Cuarta Transformación sea una realidad y, dijo, ha sido un privilegio para él coordinar cuatro años de trabajo en el Congreso. **/24HORAS**

PERIÓDICO	PÁGINA	FECHA	SECCIÓN
MILENIO		03/07/2023	LEGISLATIVO

Moreira llama a aspirantes presidenciales a hablar de seguridad

El coordinador del PRI en la Cámara de Diputados, Rubén Moreira, llamó a los aspirantes a la Presidencia de la República y a los gobernadores a hablar del tema de la seguridad, pues, dijo, “estamos viviendo tiempos difíciles” en esa materia.

“Los gobernadores son la clave para resolver el problema. El gobernador puede mejorar la policía estatal, que siempre va a ser más poderosa que una banda delincuencial; puede crear grupos élite, puede hacer políticas públicas, pueden coordinarse con los municipios y con la Federación”, puntualizó.

En su programa semanal Con peras, manzanas y naranjas, a través de redes sociales, Moreira se refirió a los hechos de violencia registrados la semana pasada en diversas entidades: el asesinato de Hipólito Mora en La Ruana, Michoacán; la explosión de un coche bomba en Celaya, Guanajuato; el secuestro de los trabajadores de Seguridad y Protección Ciudadana en Chiapas, así como el robo a una joyería en Plaza Antara de la Ciudad de México.

Respecto al asesinato de Mora, fundador de las autodefensas de Michoacán, y la explosión de un coche bomba en Celaya, el legislador dijo que la forma de actuar en ambos casos es reflejo de que “se están importando de algún lugar tácticas militares, expertos, hay alguien que empezó a traer gente de Sudamérica, Centroamérica, entrenados para ese tipo de acciones”.

https://www.milenio.com/politica/moreira-llama-aspirantes-gobernadores-tratar-inseguridad

Moreira llama a aspirantes presidenciales a hablar de seguridad

El coordinador del PRI en la Cámara de Diputados, Rubén Moreira, llamó a los aspirantes a la Presidencia de la República y a los gobernadores a hablar del tema de la seguridad, pues, dijo, “estamos viviendo tiempos difíciles” en esa materia. “Los gobernadores son la clave para resolver el problema. El gobernador puede mejorar la policía estatal, que siempre va a ser más poderosa que una banda delincuencial; puede crear grupos élite, puede hacer políticas públicas, pueden coordinarse con los municipios y con la Federación”, puntualizó.

https://www.milenio.com/politica/moreira-llama-aspirantes-gobernadores-tratar-inseguridad

PERIÓDICO	PÁGINA	FECHA	SECCIÓN
MILENIO	PP-6-7	03/07/2023	LEGISLATIVO

META 2024 El oaxaqueño se queja de las reglas y el empresario ve obstáculos a la ciudadanía; el ex titular de Turismo les externa "respeto" y ofrece reciclarlos si triunfa

Murat y De Hoyos se bajan de la contienda; De la Madrid resiste

ISRAEL NAVARRO, CIUDAD DE MÉXICO

El frente opositor sumó ayer las declinaciones de Alejandro Murat y Gustavo de Hoyos, mientras que Enrique de la Madrid seguirá en la pelea. PAGS. 6 Y 7

Murat y De Hoyos se bajan de la contienda; De la Madrid sigue

Oposición. El oaxaqueño se queja del método, el empresario ve obstáculos a la participación de la ciudadanía y el ex secretario de Turismo les externa "respeto" y ofrece incluirlos si resulta nominado

PERIÓDICO	PÁGINA	FECHA	SECCIÓN
MILENIO	PP-6-7	03/07/2023	LEGISLATIVO

ISRAEL NAVARRO
CIUDAD DE MÉXICO

El único aspirante a la candidatura presidencial sin filiación partidista, Gustavo de Hoyos, y el ex mandatario de Oaxaca Alejandro Murat se bajaron de la contienda interna del Frente Amplio por México, al acusar deficiencias y dudas en el método de selección; en tanto, el ex secretario de Turismo Enrique de la Madrid afirmó que seguirá en el proceso.

En Twitter, De la Madrid indicó que respeta a quienes han declinado y les garantizó un espacio una vez que él encabece el frente.

"Respeto las razones por las que algunos han decidido no registrarse, pero les digo que al decidir encabezar el frente todos tendrán un lugar y una tarea, todos son personas valiosas.

"Ante la duda y la incertidumbre les quiero decir: yo no me bajo, seguiré adelante, venceremos y lo que sí vamos a bajar es el yo político para pasar al tú y al nosotros; está lucha no se trata de mí, sino de ti y de que las familias mexicanas salgan adelante", dijo.

Las bajas se suman a las del mandatario de Yucatán, Mauricio Vila, y de los senadores Lilly Téllez, Claudia Ruiz Massieu, Germán Martínez y Damián Zepeda.

La semana pasada los dirigentes del PAN, Marko Cortés; del PRI, Alejandro Moreno; y del PRD, Jesús Zambrano, presentaron su proceso de selección, que considera la recolección de 150 mil firmas por cada participante, un foro nacional, dos encuestas, cinco debates y una jornada de votación abierta a la ciudadanía.

Cortés aclaró en el evento que a diferencia de Morena, "no se están adelantando a los tiempos ni violando la ley electoral".

Sin embargo, el método fue tomado con incertidumbre por algunos aspirantes como Lilly Téllez, Gustavo de Hoyos y la propia Xóchitl Gálvez, quien 24 horas después confirmó su participación.

Téllez decidió no participar argumentando "congruencia y sentido ético", al considerar que el método "viola la ley".

El jueves, la senadora del PRI, Claudia Ruiz Massieu, también se bajó de la contienda al acusar un proceso de "simulación y de violaciones a la ley electoral".

Este domingo, Murat desistió de sus aspiraciones en un mensaje en redes sociales por acusar que el proceso "deja más dudas que certezas".

Minutos después, De Hoyos hizo lo propio al señalar que las reglas "restan competitividad a los aspirantes externos sin partido", en particular la recolección de firmas.

En Twitter, el empresario indicó que seguirá trabajando por la alternancia en 2024 impulsando acciones afirmativas para que los líderes sociales puedan acceder a cargos de elección popular.

"Tiene incuestionable valor que las dirigencias partidarias del frente hayan renunciado a la tentación de elegir al candidato presidencial mediante métodos tradicionales", señaló.

Sin embargo, consideró que el mecanismo tiene imperfecciones y riesgos jurídicos y políticos, y que en su valoración el método hace "extremadamente difícil" la participación de perfiles ciudadanos sin militancia partidista.

Ambos aspirantes fueron reconocidos por Marko Cortés y Alejandro Moreno por su compromiso con el país y la construcción del Frente Amplio por México.

Se van sin oír las reglas

Este lunes el Comité Organizador del Frente Amplio por México, encabezado por exconsejeros electorales como Marco Antonio Baños y Alejandra Latapí, entre otros, presentarán las reglas para quienes se registren al proceso interno.

En entrevista con MILENIO, Latapí detalló que los lineamientos incluyen temas como requisitos, reglas, presupuestos, fechas y sedes de los foros, encuestadoras y certificaciones técnicas.

"Hay mucho ánimo de transparentar e informar y de construir las mejores decisiones. Hay disposición de los partidos para encontrar alternativas de lo que se plantee, hay tranquilidad y confianza".

Detalló que analizará la plataforma de registro para la participación ciudadana, a fin de garantizar la protección de datos personales.

El comité está conformado por los exconsejeros del IFE: Arturo Sánchez, Rodrigo Morales, María Teresa González, Patricia McCarthy; del INE: Marco Antonio Baños, así como por el exdirector ejecutivo del Registro Federal de Electores Juan Manuel Herrero.

Del lado de los partidos estarán los perredistas Luis Espinosa Cházaro y Claudia Castello; los priistas Rubén Moreira y Rolando Zapata, y los panistas Armando Tejeda y Raymundo Bolaños.

Más pérdidas

El PRI ha tenido dos bajas de aspirantes: Ruiz Massieu y Murat; aún le quedan Beatriz Paredes, José Ángel Gurría, Ildelfonso Guajardo y Enrique de la Madrid.

Sin embargo, los senadores Miguel Ángel Osorio Chong y Nuvia Mayorga convocaron a una conferencia de prensa hoy para anunciar su salida del PRI.

A este mensaje se sumarían Ruiz Massieu y Eruviel Ávila, quienes al cierre de esta edición no habían definido su salida del tricolor.

En las últimas dos semanas, el exgobernador de Hidalgo Omar Fayad y sus legisladores en el Congreso local renunciaron al PRI y formaron un Grupo Plural.

Al respecto, Moreno minimizó la salida de quienes, dijo, "hace mucho se habían ido del partido" y anunció que sus renuncias las canalizará al "bote de basura que tiene en su oficina".

El único aspirante sin partido que tenía el frente y el exgobernador de Oaxaca. ESPECIAL

PERIÓDICO	PÁGINA	FECHA	SECCIÓN
MILENIO		03/07/2023	LEGISLATIVO

MC impugna ante el TEPJF aval del INE a giras de 'corcholatas'

La fracción de Movimiento Ciudadano en la Cámara de Diputados impugnó ante el Tribunal Electoral del Poder Judicial de la Federación (TEPJF) el acuerdo con que la Comisión de Quejas y Denuncias del INE rechazó poner freno a los actos públicos de las llamadas corcholatas presidenciales de Morena.

El recurso interpuesto esta mañana por el coordinador de la bancada naranja, Jorge Álvarez Máynez, advierte la probable realización de actos anticipados de campaña por parte de Claudia Sheinbaum, Marcelo Ebrard, Adán Augusto López, Ricardo Monreal, Gerardo Fernández Noroña y Manuel Velasco de cara al proceso electoral 2023-2024.

"La diferencia entre nuestra lucha y lo que hacen Morena y la coalición es que los principios y la legalidad están de nuestro lado. Por quienes dieron su vida para tener equidad y legalidad, impugnamos ante el TEPJF la ilegal resolución de los consejeros del INE", puntualizó el legislador en un mensaje en redes sociales.

Por mayoría de dos votos a uno, la Comisión de Quejas y Denuncias del INE descartó el pasado miércoles dictar medidas cautelares para que suspender los actos públicos de los seis aspirantes a la candidatura presidencial de Morena.

Los consejeros Jorge Montaño y Rita Bell desecharon así la propuesta de ordenar a Morena y sus corcholatas dejar de presentarse en público durante su recorrido por el país.

https://www.milenio.com/politica/mc-impugna-tepjf-fallo-ine-giras-corcholatas

PERIÓDICO	PAGINA	FECHA	SECCIÓN
La Razón	15	03/07/2023	LEGISLATIVO

Foto: Especial

EL ALCALDE de Miguel Hidalgo, Mauricio Tabe, durante el lanzamiento del programa actualizado, ayer.

Otorgan atención médica gratuita a mujeres en MH

Por Eunice Cruz
mexico@razon.com.mx

POR SEGUNDO año consecutivo, en la alcaldía Miguel Hidalgo las mujeres tendrán atención especializada gratuita mediante el programa Médico en tu Casa 2023, que incluye servicios especiales como ginecología, estudios de papanicolau y escaneos mamarios.

El alcalde Mauricio Tabe sostuvo que este programa y su renovación responden a la urgencia de cubrir una necesidad de las y los miguelhidalguenses en una época donde se desmantelan instituciones públicas de salud por agenda política, como sucedió con el Seguro Popular e incluso con Médico en tu Casa, eliminado en la Ciudad por Morena en el 2018.

DURANTE la presentación de los nuevos beneficios de Médico en tu Casa en la Miguel Hidalgo estuvo presente el coordinador del PRD en San Lázaro, Luis Espinosa Cházaro.

Eldato

"¿Qué tenemos que hacer? Poner manos a la obra lo más que podamos para satisfacer esa necesidad que la gente tiene frente a las malas decisiones que tomaron el Gobierno federal y el Gobierno de la Ciudad", expresó.

Por su parte, el director general de Desarrollo Social de Miguel Hidalgo, Carlos Gelista, explicó que la principal adhesión a Médico en tu Casa 2023 es el programa de ginecología para brindar la atención que tanto requieren las mujeres de Miguel Hidalgo.

Abundó que este servicio se suma a las consultas de medicina general, limpieza dental, escáner mamario y algunos estudios que se ofrecían ya desde el año pasado sin ningún costo.

Siete de cada diez usuarios de Médico en tu Casa en Miguel Hidalgo son mujeres, ante lo cual, el gobierno de la demarcación añadió los servicios especializados para mujeres, para así mitigar el impacto derivado de la falta de un servicio médico gratuito en la Ciudad de México y en el país.

En el lanzamiento de este programa renovado estuvieron presentes los coordinadores parlamentarios del PRD en el Congreso capitalino y en la Cámara de Diputados, Víctor Hugo Lobo y Luis Espinosa Cházaro, respectivamente, así como las diputadas locales Gabriela Salido y América Rangel.

3
Diputados locales estuvieron en el lanzamiento del programa renovado

PERIÓDICO	PÁGINA	FECHA	SECCIÓN
unomásuno	14	03/07/2023	LEGISLATIVO

Oposición pide reunión con consejeros del INE

RAFAEL ORTIZ

Previo al largo proceso electoral que está por venir, ***el Frente Amplio por México solicitó una reunión con los integrantes del Consejo General de Instituto Nacional Electoral (INE), para revisar el panorama de cara a los comicios federales y locales de 2024.***

Razón por la que ahora **Luis Espinosa Cházaro,** coordinador del Partido de la Revolución Democrática en la Cámara de Diputados e integrante del Comité Organizador del ***Frente Amplio por México,*** dio a conocer que las dirigencias nacionales de la alianza solicitaron formalmente hablar con los consejeros electorales, a fin de establecer los encuentros a que haya lugar, de cara a la jornada electoral, con base en la ley.

Sobre este tema, el diputado federal sostuvo que si la consejera presidenta, **Guadalupe Taddei Zavala,** y los integrantes del Consejo General del INE realizaron una visita institucional con el presidente ***Andrés Manuel López Obrador el pasado 13 de junio, no habría por qué suponer que no haría lo mismo con los partidos de la coalición.***

"Si el INE recibe o se reúne con el Presidente, debe reunirse con la oposición. Justamente, tanto el presidente Jesús Zambrano, como Marko Cortés y Alejandro Moreno han pedido una reunión con el Pleno del Consejo del INE. Y ojalá que con el mismo ánimo que fueron a ver el presidente, reciban a la oposición", declaró.

Espinosa Cházaro dejó en claro que no se dejará de denunciar ante el propio Instituto Nacional Electoral, la cantidad de irregularidades en las que están incurriendo integrantes del oficialismo, con una campaña adelantada que violenta la ley y aseveró, ***"no haremos lo mismo, queremos hacer una campaña en el marco de la legalidad".***

Por otra parte, el diputado federal indicó que, este lunes, se hará la invitación oficial para que todos los interesados se registren al proceso interno de selección para ser el o la responsable nacional para la construcción del ***Frente Amplio por México, y puedan registrarse para que, a partir del día 17 comiencen a recabar las 150 mil firmas propuestas.***

Luis Espinosa Cházaro

PERIÓDICO	PÁGINA	FECHA	SECCIÓN
infobae		03/07/23	LEGISLATIVO

Quién es Luis Cházaro, el perredista que buscaría la Jefatura de Gobierno de la CDMX

El diputado federal será parte del Comité Organizador de Va por México rumbo a la designación del posible candidato a la Presidencia de la República

Por **Ximena Ochoa**

Durante el fin de semana comenzaron algunos rumores de que el diputado del Partido de la Revolución Democrática (PRD), **Luis Espinosa Cházaro**, sería uno de los perfiles de Va por México para la Jefatura de Gobierno de la Ciudad de México.

Fue la periodista Leticia Robles de la Rosa la que habló públicamente del tema en su cuenta de Twitter, en donde develó el nombre del perredista como **una de las cartas fuertes de la oposición** para la capital del país, pese a que se había mencionado que la persona que aparecería en la boleta electoral supuestamente sería del Partido Acción Nacional (PAN).

Quién es Luis Cházaro, el perredista que buscaría la Jefatura de Gobierno de la CDMX - Infobae

PERIÓDICO	PÁGINA	FECHA	SECCIÓN
REFORMA	7	03/07/2023	LEGISLATIVO

Impugnan fallo de INE

Jorge Álvarez Máynez, coordinador de MC en la Cámara baja, promovió ante el Tribunal Electoral un recurso de revisión contra la resolución de la Comisión de Quejas del INE, votada el pasado jueves, que rechaza la medida cautelar para frenar las giras y mítines de las "corcholatas" de Morena. "Por quienes dieron su vida para tener equidad y legalidad, impugnamos ante el @TEPJF_informa la ilegal resolución de los consejeros del @INEMexico", señaló en Twitter.

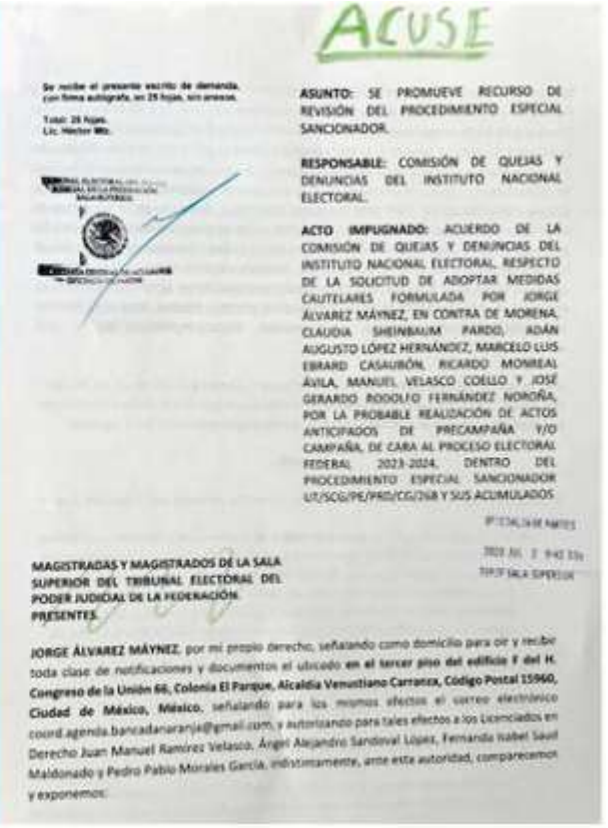

ACUSE

Se recibe el presente escrito de demanda, con firma autógrafa, en 25 hojas, sin anexos.

Total: 25 hojas.
Lic. Héctor Mtz.

ASUNTO: SE PROMUEVE RECURSO DE REVISIÓN DEL PROCEDIMIENTO ESPECIAL SANCIONADOR.

RESPONSABLE: COMISIÓN DE QUEJAS Y DENUNCIAS DEL INSTITUTO NACIONAL ELECTORAL.

ACTO IMPUGNADO: ACUERDO DE LA COMISIÓN DE QUEJAS Y DENUNCIAS DEL INSTITUTO NACIONAL ELECTORAL, RESPECTO DE LA SOLICITUD DE ADOPTAR MEDIDAS CAUTELARES FORMULADA POR JORGE ÁLVAREZ MÁYNEZ, EN CONTRA DE MORENA, CLAUDIA SHEINBAUM PARDO, ADÁN AUGUSTO LÓPEZ HERNÁNDEZ, MARCELO LUIS EBRARD CASAUBÓN, RICARDO MONREAL ÁVILA, MANUEL VELASCO COELLO Y JOSÉ GERARDO RODOLFO FERNÁNDEZ NOROÑA, POR LA PROBABLE REALIZACIÓN DE ACTOS ANTICIPADOS DE PRECAMPAÑA Y/O CAMPAÑA, DE CARA AL PROCESO ELECTORAL FEDERAL 2023-2024, DENTRO DEL PROCEDIMIENTO ESPECIAL SANCIONADOR UT/SCG/PE/PRD/CG/268 Y SUS ACUMULADOS

MAGISTRADAS Y MAGISTRADOS DE LA SALA SUPERIOR DEL TRIBUNAL ELECTORAL DEL PODER JUDICIAL DE LA FEDERACIÓN PRESENTES.

JORGE ÁLVAREZ MÁYNEZ, por mi propio derecho, señalando como domicilio para oír y recibir toda clase de notificaciones y documentos el ubicado **en el tercer piso del edificio F del H. Congreso de la Unión 66, Colonia El Parque, Alcaldía Venustiano Carranza, Código Postal 15960, Ciudad de México, México**, señalando para los mismos efectos el correo electrónico coord.agenda.bancadanaranja@gmail.com, y autorizando para tales efectos a los Licenciados en Derecho Juan Manuel Ramírez Velasco, Ángel Alejandro Sandoval López, Fernanda Isabel Saud Maldonado y Pedro Pablo Morales García, indistintamente, ante esta autoridad, comparecemos y exponemos:

PERIÓDICO	PÁGINA	FECHA	SECCIÓN
EL UNIVERSAL	7	03/07/2023	LEGISLATIVO

Impugnan promoción de las *corcholatas*

Álvarez Máynez de MC objeta la resolución de los consejeros del INE

ANTONIO LÓPEZ
—*nacion@eluniversal.com.mx*

El coordinador de Movimiento Ciudadano (MC) en la Cámara de Diputados, Jorge Álvarez Máynez, impugnó ante el Tribunal Electoral del Poder Judicial de la Federación (TEPJF) la resolución del Instituto Nacional Electoral (INE) por la que validó el proceso de Morena para la realización de sus "asambleas informativas" por todo el país.

"La diferencia entre nuestra lucha y lo que hacen Morena y la coalición es que los principios y la legalidad están de nuestro lado. Por quienes dieron su vida para tener equidad y legalidad, impugnamos ante el @TEPJF_informa la ilegal resolución de los consejeros del @INEMexico", escribió el diputado naranja en su cuenta de Twitter, luego de compartir foto de la querella.

Álvarez Máynez señaló que con ello su partido da cumplimiento a la promesa que hicieron hace unos días para impugnar la resolución de la Comisión de Quejas del INE, "avalada por dos consejeros elegidos por tómbola".

"Es un procedimiento que Movimiento Ciudadano denunció desde un principio y en el que se avala una ilegal precampaña anticipada por parte de Morena. Se echó por abajo un proyecto de resolución que cuidaba la equidad en la contienda", expuso el líder de la bancada naranja en la Cámara de Diputados.

Para el legislador, la opinión de las y los consejeros Claudia Zavala, Dania Paola Ravel, Arturo Castillo y Jaime Rivera, quienes explicaron que se intentaba proteger el principio constitucional de equidad en la contienda que está siendo vulnerado por la precampaña anticipada de Morena, no fue escuchada.

"Por eso acudimos al Tribunal Electoral. Este principio es nodal, es central en nuestro sistema democrático. Millones de mexicanas y de mexicanos dieron la vida por tener este sistema democrático, estas reglas de legalidad y equidad, y nosotros lo vamos a hacer valer. Vamos a ganar esta batalla porque los principios y la ley están de nuestro lado", aseveró Álvarez Máynez.

El pasado miércoles, con posicionamientos divididos, la Comisión de Quejas y Denuncias del INE rechazó frenar los recorridos y asambleas informativas de Morena, por lo que las *corcholatas* podrán continuar realizando eventos públicos para buscar la candidatura de su partido a la Presidencia de la República.

El proyecto planteaba ordenar a Morena y a las *corcholatas* suspender de inmediato esas actividades, por ser presuntos actos proselitistas. ●

JORGE ÁLVAREZ MÁYNEZ
Líder de MC en la Cámara Baja

"Millones de mexicanas y mexicanos dieron la vida por tener este sistema democrático, y nosotros lo vamos a hacer valer"

ARCHIVO EL UNIVERSAL

El diputado señaló que ya habían denunciado esos actos.

PERIÓDICO	PÁGINA	FECHA	SECCIÓN
MILENIO	PP-7	03/07/2023	LEGISLATIVO

Impugna MC permiso de INE a las *corcholatas*

FERNANDO DAMIÁN
CIUDAD DE MÉXICO

La fracción de Movimiento Ciudadano en la Cámara de Diputados impugnó ante el Tribunal Electoral del Poder Judicial de la Federación (TEPJF) el acuerdo con que la Comisión de Quejas y Denuncias del INE rechazó poner freno a los actos públicos de las llamadas *corcholatas* presidenciales de Morena.

El recurso interpuesto la mañana de este domingo por el coordinador de la bancada naranja, Jorge Álvarez Máynez, advierte la probable realización de actos anticipados de campaña por parte de Claudia Sheinbaum, Marcelo Ebrard, Adán Augusto López, Ricardo Monreal, Gerardo Fernández Noroña y Manuel Velasco de cara al proceso electoral 2023-2024.

"La diferencia entre nuestra lucha y lo que hacen Morena y la coalición es que los principios y la legalidad están de nuestro lado. Por quienes dieron su vida para tener equidad y legalidad, impugnamos ante el Tribunal Electoral la ilegal resolución de los consejeros del INE", puntualizó Álvarez Máynez a través de un mensaje en redes sociales.

Por mayoría de dos votos a uno, la Comisión de Quejas y Denuncias del Instituto Nacional Electoral descartó el pasado miércoles dictar medidas cautelares para suspender los actos públicos que llevan a cabo los seis aspirantes a la candidatura presidencial de Morena.

Los consejeros Jorge Montaño y Rita Bell López desecharon así la propuesta de ordenar a Morena y sus *corcholatas* dejar de presentarse en público durante su recorrido por el país.

Inmediatamente después de la resolución de dicha comisión, Álvarez Máynez advirtió que su partido iba a acudir ante el Tribunal Electoral para impugnar la negativa a frenar los actos públicos de las *corcholatas* presidenciales.

"Iremos al Tribunal Electoral. El proyecto está apegado a derecho. Es increíble que los consejeros (Jorge) Montaño y (Rita) Bell defiendan la ilegalidad abiertamente", acusó el líder parlamentario emecista.

MC impugna ante el TEPJF aval del INE a giras de ‘corcholatas’

La fracción de Movimiento Ciudadano en la Cámara de Diputados impugnó ante el Tribunal Electoral del Poder Judicial de la Federación (TEPJF) el acuerdo con que la Comisión de Quejas y Denuncias del INE rechazó poner freno a los actos públicos de las llamadas corcholatas presidenciales de Morena. El recurso interpuesto esta mañana por el coordinador de la bancada naranja, Jorge Álvarez Máynez, advierte la probable realización de actos anticipados de campaña por parte de Claudia Sheinbaum, Marcelo Ebrard, Adán Augusto López, Ricardo Monreal, Gerardo Fernández Noroña y Manuel Velasco de cara al proceso electoral 2023-2024.

https://www.milenio.com/politica/mc-impugna-tepjf-fallo-ine-giras-corcholatas

PERIÓDICO	PÁGINA	FECHA	SECCIÓN
infobae		03/07/23	LEGISLATIVO

MC cumplió y va contra el INE por permitir recorridos de las corcholatas de Morena

El diputado Jorge Álvarez Máynez impugnó ante el TEPJF la decisión del Instituto Nacional Electoral de no frenar los eventos morenistas

Por **César Jiménez**

Movimiento Ciudadano mantiene su seguimiento a los recorridos de las corcholatas de Morena, y luego de que el Instituto Nacional Electoral (INE) permitió que continuaran con sus eventos para promoverse como parte del proceso interno del partido rumbo a 2024, el **diputado Jorge Álvarez Máynez** cumplió su amago y presentó una impugnación ante el Tribunal Electoral del Poder Judicial de la Federación (TEPJF).

Apenas el pasado 21 de junio el diputado emecista presentó su queja ante el INE, señalando que las corcholatas de Morena incurrieron en actos anticipados de precampaña y campaña al arrancar con sus recorridos por el país para promover su figura política en sus aspiraciones por ser candidatos a la Presidencia de la República.

MC cumplió y va contra el INE por permitir recorridos de las corcholatas de Morena - Infobae

PERIÓDICO	PÁGINA	FECHA	SECCIÓN
REFORMA	10	03/07/2023	OPINIÓN

TEMPLO MAYOR

F. BARTOLOMÉ

¿ACUDIRÁN a la **Cámara de Diputados** las y los ministros de la **Suprema Corte**? Hay bastante expectación sobre la respuesta que en estos días dará el **Poder Judicial** a la "invitación" que le hizo el **Legislativo**.

FUE EL PROPIO **Ignacio Mier** quien acudió con **Norma Lucía Piña** y la ministra presidenta lo recibió con las puertas abiertas, aunque luego el morenista andaba diciendo que no pudo entrar. No se vayan a enojar con él en **Palacio Nacional**. El encuentro fue, entre otras cosas, para proponerle que ministras y ministros vayan a **San Lázaro** a conocer de viva voz las conclusiones de foros que organizaron los legisladores sobre la reforma judicial.

SIN DUDA siempre será mejor el diálogo que la ausencia de éste, pero se ve muy complicado que en la **Suprema Corte** acepten ir con los diputados, pues todo indica que sería una emboscada para atacarlos con la metralla habitual de la **4T** en contra de la independencia del **Poder Judicial**, al que quisieran ver sometido y obediente. Así como el **Legislativo**.

• • •

SI YA de por sí resulta preocupante el nivel de violencia e inseguridad que se vive en **Chiapas**, más inquietante resulta que el gobernador **Rutilio Escandón** haya adoptado la política del avestruz. El morenista no asoma la cabeza ¡ni por equivocación!

MIENTRAS todo **México** se sorprendía e indignaba con el secuestro de 16 funcionarios públicos por parte del crimen organizado, el mandatario se quedó callado, calladito. Y lo mismo ha hecho con la gran mayoría de los enfrentamientos entre comunidades, las agresiones de narcotraficantes contra la población civil y el desplazamiento de mujeres y hombres que han tenido que abandonar sus hogares debido a la violencia.

VAYA ni siquiera dio la cara cuando los criminales liberaron a los trabajadores de su gobierno. Publicó un tuit y tantán. Ah, pero para ir a la fiesta de la **Guardia Nacional**, para salir todos los días retratado en la prensa que habla bien de él y para acudir al **AMLOFest**... para eso sí tiene tiempo.

TAL VEZ le convenga a **Luisa Alcalde** asomarse a los oscuros archivos de **Bucareli** y buscar qué hay sobre **Chiapas**, violencia, grupos armados y levantamientos indígenas, nomás como para ir midiéndole el agua a los tamales de chipilín.

• • •

CUENTAN que dentro del equipo de campaña de **Adán Augusto López** hay fuertes jaloneos entre los distintos grupos de estrategas. Y por lo que se dice allá adentro, la corcholata tabasqueña ha decidido prestarle oído a los más novatos, los que se sumaron al movimiento en la ola del 2018, lo cual tiene inconformes a los que tienen muchos años militando en la "izquierda". Y no es por amarrar navajas, pero entre los adanistas se asegura que a **César Yáñez**, quien durante años fue vocero de ya saben quién, lo andan buscando otras corcholatas para que cambie de bando. ¿Será?

PERIÓDICO	PÁGINA	FECHA	SECCIÓN
MILENIO	2	03/07/2023	OPINIÓN

TRASCENDIÓ

Que esta semana será crucial en el proceso interno de Morena de cara a la elección presidencial, pues los representantes de las seis *corcholatas* participarán en una reunión para buscar consenso en torno a las casas encuestadoras y las preguntas que usarán para designar a quien coordinará los comités de defensa de la 4T. Las diferencias radican por ahora en el número de reactivos y el universo de participantes, por lo que las negociaciones, adelantan, serán complejas.

Que por cierto esa renuncia ya calentó aún más la competencia en Puebla porque apenas el sábado pasado el diputado **Ignacio Mier Velazco,** también aspirante a la postulación, fue distinguido como invitado por el presidente **Andrés Manuel López Obrador** para acompañarlo en el presídium durante la quinta celebración del triunfo de la 4T en el Zócalo capitalino, sin olvidar que el senador **Alejandro Armenta Mier** tiene alzada la mano.

Que la renuncia este lunes de **Julio Huerta** como secretario de Gobernación en Puebla era solo cuestión de tiempo, pues desde hace varias semanas se sabía que el también primo hermano del extinto **Miguel Barbosa** se lanzaría como coordinador de la precampaña de **Claudia Sheinbaum** en ese estado para, posteriormente, buscar ser el candidato de Morena y competir por la gubernatura 2024-2030.

Que por cierto esa renuncia ya calentó aún más la competencia en Puebla porque apenas el sábado pasado el diputado **Ignacio Mier Velazco,** también aspirante a la postulación, fue distinguido como invitado por el presidente **Andrés Manuel López Obrador** para acompañarlo en el presídium durante la quinta celebración del triunfo de la 4T en el Zócalo capitalino, sin olvidar que el senador **Alejandro Armenta Mier** tiene alzada la mano.

PERIÓDICO	PÁGINA	FECHA	SECCIÓN
EL FINANCIERO	35	03/072023	OPINIÓN

Confidencial

"En piso resbaladizo", diputados priistas de Hidalgo

Nos cuentan que no sólo en el Senado habría desbandada de priistas. En la minibancada de los pastes en San Lázaro, que controla casi en su totalidad –dicen– la diputada **Carolina Viggiano**, secretaria general del CEN del PRI, las cosas no van nada bien. Aseguran que los cinco diputados hidalguenses "se mueven en un piso cada día más resbaladizo y no saben para dónde jalar", pues "hay mucha molestia porque dicen que *Alito* Moreno apoya la campaña de ¡Adán Augusto López!...". Afirman que "todos, Carolina Viggiano, Marco Mendoza, Ángela Aceves, Moncerrat Hernández y Sayonara Vargas, andan bien confundidos". ¿Será?

'La carreta delante de los caballos'

El que se sumó a las críticas al método de selección de candidato opositor fue **Felipe Calderón**. Aclaró que si bien es "mejor que el acuerdo cupular de 2018, que culminó en imposición y desastre, el problema es que el método excluye a los ciudadanos sin partido y sin preferencia aún por algún precandidato específico, a menos que expresen su apoyo con su firma antes del proceso, es decir 'sin conocerlos'". E ironizó . "La carreta delante de los caballos". Al parecer con él concuerda **Gustavo de Hoyos**, exdirigente de la Coparmex, quien reprochó que "el método hace extremadamente difícil el éxito en la participación de perfiles ciudadanos sin militancia partidista y que no cuenten con cargos públicos previos". Aunque hay otros que piensan que la depuración de la lista es algo natural y necesario.

'Por qué no mejor un día de luto'

El que no se quedó con las ganas de expresar su opinión ante el acto de López Obrador el sábado pasado fue el obispo de Apatzingán, Michoacán, **Cristóbal Ascencio García**. En su homilía, el sacerdote señaló que, "curiosamente, ayer nuestro primer mandatario celebraba el quinto aniversario de haber llegado al poder, y él nos prometió que su principal objetivo era poner la paz. Y yo digo en vez de celebrar masivamente en el Zócalo, por qué no celebrar un día de luto y reconocer que en nuestro país hay más violencia que hace cinco años".

PERIÓDICO	PÁGINA	FECHA	SECCIÓN
EL FINANCIERO	35	03/072023	OPINIÓN

Más presión de Morena a la Corte

Aunque en sus conversatorios cada día son más los juristas que se oponen a la propuesta de reforma al Poder Judicial, para que los ministros, jueces y magistrados sean electos por voto ciudadano, el jefe de los diputados de Morena, **Ignacio Mier**, insiste en llevar a la presidenta de la Corte, Norma Piña, a San Lázaro. "Esperamos esta semana la respuesta de la Suprema Corte para confirmar su asistencia a los conversatorios en la Cámara de Diputados", insistió el legislador ayer. De lo contrario, "los va a rebasar la realidad y el pueblo", advirtió.

Campañas aquí y allá

Lo que hace la mano hace la tras. Resulta que como las llamadas *corcholatas*, así bautizadas por el inquilino de Palacio Nacional, andan en plena campaña proselitista con la venia del INE, los aspirantes en los estados donde habrá renovación de gubernaturas el año próximo hacen lo mismo. Un ejemplo es el senador **Alejandro Armenta**, quien todavía es presidente de la Mesa Directiva del Senado, y en Ahuacatlán, en la Sierra Norte de Puebla, encabezó un mitin y prometió fortalecer los agronegocios, para que la gente del campo se convierta en productor y "no sólo en proveedor de insumos". ¿Y la ley? Bien gracias.

Puja por la capital

Quien comenzará también con actividades que podrían tener tinte proselitista con miras hacia la Jefatura de Gobierno de la Ciudad de México es **Clara Brugada**, alcaldesa en Iztapalapa. Tal como ya lo hizo desde el fin de semana pasado, ahora estará en el Centro Histórico, recogiendo "los sentimientos de la gente". Por lo visto, Brugada no se cree esa versión de que ya todo está planchado para que llegue Ricardo Monreal.

PERIÓDICO	PÁGINA	FECHA	SECCIÓN
DIARIO ContraRéplica	2	03/07/2023	OPINIÓN

Tiraditos

MOVIMIENTOS Y ASPIRACIONES EN PUEBLA

•El gobernador de Puebla, **Sergio Salomón Céspedes**, confirmó durante el fin de semana la salida de **Julio Huerta** de su gabinete; esto, para ir a coordinar los apoyos hacia **Claudia Sheinbaum** en su búsqueda por convertirse en la candidata presidencial de Morena. Nos confirman que, el ahora ex secretario de Gobernación local participará posteriormente en la encuesta de su partido para tratar de hacerse de la candidatura para la gubernatura 2024-2030.

SCJN Y EL CONVERSATORIO SOBRE LA REFORMA AL PJ

•El diputado **Ignacio Mier Velazco**, coordinador del Grupo Parlamentario de Morena, dijo que están a la espera de la respuesta de la Suprema Corte de Justicia de la Nación (SCJN), sobre sí participarán en el ejercicio de análisis de la reforma al Poder Judicial en la Cámara de Diputados. Consideró que es el tiempo y la oportunidad del Poder Judicial para que participe en la nueva dinámica democrática que tiene México. El llamado que les hace, dijo, es a que participen de manera voluntaria, libre, convencida, o los va a rebasar la realidad y el pueblo.

SUPERVISAN OBRAS DE LA CINETECA NACIONAL Y BODEGA NACIONAL DE ARTE

• El Jefe de Gobierno, **Martí Batres Guadarrama**, acompañó al Presidente de México, **Andrés Manuel López Obrador**, autoridades federales y capitalinas, al recorrido de supervisión por los avances de las obras del Proyecto Chapultepec: Naturaleza y Cultura" que se realizan en la

Cuarta Sección del Bosque, donde se construyen la Cineteca Nacional Chapultepec y la Bodega Nacional de Arte que, en conjunto, suman 80 mil metros cuadrados para la preservación y difusión de la cultura. Estuvieron presentes la secretaria de Cultura del Gobierno de México, **Alejandra Frausto Guerrero**; así como los secretarios capitalinos de Obras y Servicios (Sobse), **Jesús Antonio Esteva Medina**; del Medio Ambiente (Sedema), **Marina Robles García**; la directora ejecutiva de Proyectos de Obra Pública de Sobse, **Ana Laura Martínez Gómez**; y el artista mexicano **Gabriel Orozco**. Durante el recorrido, el titular de la SOBSE, Jesús Antonio Esteva Medina, informó que la "Bodega Nacional de Arte" cuenta con un avance de obra del 73 por ciento en la Ciudad de México.

PERIÓDICO	PAGINA	FECHA	SECCIÓN
La Razón	2	03/07/2023	OPINIÓN

ROZONES

Va con Sheinbaum y por Puebla

Y es **Claudia Sheinbaum** la que está sumando el apoyo de cuadros relevantes en las entidades federativas, porque resulta que el hasta ayer secretario de Gobernación de Puebla, **Julio Huerta**, renunció a su cargo para sumarse de lleno al proyecto de la exjefa de Gobierno de la CDMX. El funcionario, quien es primo del fallecido exmandatario estatal **Miguel Barbosa**, sostuvo, durante un encuentro con militantes, que "mi convicción está en acompañar a la doctora Claudia Sheinbaum en la honrosa tarea de difundir los logros y futuro de nuestro proyecto colectivo". Por cierto que con su definición, Huerta también se enfila a inscribirse en el proceso interno que en su momento abra Morena en Puebla para la gubernatura, con lo que ya tienen nuevo rival el senador **Alejandro Armenta** y el diputado **Ignacio Mier**. Uf.

Firmas y cálculos con la de Tepatepec

Y a diferencia de los aspirantes de la oposición que cada día van engrosando la lista de los que se bajan de la contienda, hay otros que, como ya dimos cuenta en este espacio, más bien están pisando el acelerador, arrastrando el lápiz y ahora hasta echándole números a la calculadora. Es el caso de la senadora **Xóchitl Gálvez**, o más bien sus seguidores que están ampliando presencia en las benditas redes. "Nos han informado de una iniciativa ciudadana llamada #DeTwitterALasCalles con #XóchitlVa. Vayan preparando sus fotografías, algo bueno viene", se informó desde una cuenta que aparentemente manejan seguidores de la legisladora. Esto luego de que la hidalguense señalara que, para apoyarla, se han inscrito como voluntarias 40 mil personas. Dicen que con cuatro firmas que consiga cada una ya la hicieron para lograr las 150 mil requeridas. Pendientes.

Coyoacán contra chelerías

Y ya hablando de la vía pública, en donde se mantiene un combate sostenido contra las actividades que dañan el interés común es en Coyoacán. El pasado sábado se realizaron operativos para retirar puestos irregulares, entre ellos varios en donde se vendían bebidas alcohólicas en la calle, sin ninguna regulación, lo que se conoce coloquialmente como chelerías. Varios negocios de este tipo fueron clausurados en diversos puntos de la zona de Los Culhuacanes, sin que se presentaran incidentes. Sin protagonismos, el alcalde **Giovani Gutiérrez** comentó que en los 22 meses que lleva su administración no se ha otorgado un solo permiso para el comercio en vía pública, lo cual habla de que las autoridades están muy lejos de la práctica tan común en los gobiernos de las demarcaciones de ampliar el ambulantaje para tener mayor clientela política. Ahí el dato.

PERIÓDICO	PAGINA	FECHA	SECCIÓN
La Razón	2	03/07/2023	OPINIÓN

El mensaje del obispo

Llamó la atención, nos comentan, que en medio de las reacciones de indignación que generó el asesinato del exlíder de autodefensas en Michoacán, **Hipólito Mora**, el obispo de la Diócesis de Apatzingán, **Cristóbal Ascencio García**, considerara que en vez de celebrar su llegada a la Presidencia hace cinco años, el Presidente debería celebrar un día de duelo por la violencia en el país. "En vez de haber celebrado festivamente en el Zócalo, por qué no celebrar un día de luto, de duelo nacional, no sólo por los fieles de Diócesis que han perdido la vida, por tantos hermanos en México, celebrar un día de duelo y reconocer que en nuestro país hay más violencia que hace cinco años", sostuvo el prelado en su homilía de ayer. A su juicio, quienes viven en la región saben que las cosas no están bien, por lo que llamó a que las autoridades en general pidan perdón al pueblo por "no haber encontrado las estrategias necesarias para la paz".

Cuevas y el operativo Bukele

La alcaldesa de Cuauhtémoc, **Sandra Cuevas**, defendió su Operativo Diamante, que consiste en retirar los enseres que tienen los negocios en la vía pública. "Si queremos progreso en la Ciudad de México es necesario el orden y la disciplina", dijo. El problema, nos hacen ver, es que el pasado jueves, cuando arrancó el operativo, Cuevas hizo pública su admiración por el presidente de El Salvador, **Nayib Bukele**, lo que lleva a muchos a pensar que si su operativo está inspirado en la "filosofía" del mandatario salvadoreño, es probable que no respete del todo los derechos humanos. Por otro lado, hay quien piensa que así como Cuevas se viste de policía, se monta en una cuatrimoto de la SSC y coordina las acciones contra los enseres en la calle, debería encabezar más acciones preventivas, como corresponde, contra la delincuencia en la demarcación.

¿Le resultará su estrategia?

Y el que, a través del diputado **Jorge Álvarez Máynez**, sigue despachando denuncias contra aspirantes a contender por la Presidencia en 2024, es Movimiento Ciudadano, el partido que encabeza el senador **Dante Delgado**. Y es que ahora, impugnó ante el Tribunal Electoral la decisión de la Comisión de Quejas y Denuncias del INE de no aplicar medidas cautelares contra las llamadas corcholatas de Morena por los recorridos que éstas hacen por el país. Sigue sin saberse lo que MC busca en su accionar litigioso contra los aspirantes a convertirse en candidatos presidenciales, aunque, nos comentan, hoy podría haber alguna pista de lo que hará ante una contienda que en otros partidos ya lleva varios kilómetros adelante.

PERIÓDICO	PÁGINA	FECHA	SECCIÓN
El Sol de México	2	03/07/2023	OPINIÓN

A LA SOMBRA

Ya terminado el proceso electoral en el Estado de México, cuentan que a la excandidata priista **ALEJANDRA DEL MORAL** comenzaron a lloverle reclamos por los apoyos que solicitó en la campaña y que se comprometió a solventar independientemente del resultado de la jornada. Son varios los proveedores que han buscado a la también exalcaldesa de Cuautitlán Izcalli en estos días para que les sean cubiertos los adeudos, sin embargo, todos se han encontrado con evasivas y, en el mejor de los casos, promesas de que en el futuro cercano se resolverán.

RODOLFO GÓMEZ

Dicen los que saben que ahora sí, que ahora sí el senador **Miguel Ángel Osorio Chong** renuncia al Partido Revolucionario Institucional (PRI) en un evento que se llevará a cabo este lunes. Fuentes cercanas al político mencionaron que se está convocando a un gran número de simpatizantes tanto en su estado natal, Hidalgo, como en el Estado de México, donde cuenta con un fuerte apoyo entre los priistas que trabajaron durante el gobierno de **Enrique Peña Nieto**.

***

Durante este evento, se espera, **Osorio Chong** dará un mensaje sobre el futuro de su carrera política y los motivos que lo llevaron a tomar esta decisión. Su salida del PRI se produce después de haber sido desplazado de la coordinación del partido en el Senado de la República, siendo reemplazado por el senador **Manuel Añorve Baños**, quien cuenta con el respaldo del líder nacional del PRI, **Alejandro Moreno**.

***

La disputa por la candidatura de Morena para la gubernatura de Puebla no quedará entre los primos **Mier**, **Alejandro Armenta Mier** e **Ignacio Mier Velazco**, pues a partir de este lunes habrá que sumarle el nombre del ya exsecretario de Gobernación estatal, **Julio Miguel Huerta Gómez**. El exfuncionario poblano se encargará, de inicio, de coordinar los trabajos para apoyar las aspiraciones de **Claudia Sheinbaum** de convertirse en candidata a la Presidencia y, posteriormente, buscará ser designado como representante de la *cuatroté* en la boleta electoral.

***

El gobernador de Michoacán, **Alfredo Ramírez Bedolla**, expresó que el ataque y asesinato de **Hipólito Mora** tendrá un impacto negativo en la imagen de Michoacán. El gobernador señaló que es importante reconocer este hecho y destacó que el incidente ha sido politizado de manera deshonesta, refiriéndose a un tuit emitido por el exgobernador **Silvano Aureoles Conejo**. Lo cierto es que **Guadalupe Mora**, hermano menor del fundador de las autodefensas, dice que están listos para tomar nuevamente las armas y derramar sangre para protegerse, pues el gobierno de **Ramírez Bedolla** no hace nada por darle seguridad a las comunidades. En cuestión de días, si no es que horas, se definirá su respuesta.

***

Desde principios de 2021, los encuentros con niños extranjeros no acompañados en la frontera entre Estados Unidos y México han mantenido niveles altos, señala un informe preparado por el Servicio de Investigación del Congreso (CRS, por sus siglas en inglés, redactado por **William A. Kandel**, especialista en política migratoria.

***

Durante los primeros ocho meses del año fiscal 2023, hubo alrededor de 88 mil 89 encuentros registrados por el Departamento de Aduanas y Protección Fronteriza (CBP) de Estados Unidos. Esta cifra es comparable al mismo período del año fiscal 2022, cuando se alcanzó un récord de 149 mil 93 encuentros.

•••

En el año fiscal 2021, el número total de encuentros con niños no acompañados alcanzó los 144 mil 834, estableciendo así un nuevo récord que casi duplicó el registro anterior del año fiscal 2019 (76 mil 20). Desde febrero de 2021, los encuentros mensuales han superado consistentemente los ocho mil 500, marcando una tendencia sin precedentes en los informes estadísticos del CBP.

•••

A propósito, el Departamento de Estado de los Estados Unidos ha emitido un aviso sobre una reunión plenaria del Grupo Binacional de Puentes y Cruces Fronterizos entre Estados Unidos y México, que se llevará a cabo el viernes 21 de julio de 2023 en Washington, DC. Delegados de los gobiernos de Estados Unidos y México, así como de los estados de California, Arizona, Nuevo México y Texas, y los estados mexicanos de Baja California, Sonora, Chihuahua, Coahuila, Nuevo Laredo y Tamaulipas participarán en esta reunión.

•••

PERIÓDICO	PÁGINA	FECHA	SECCIÓN
Diario ContraRéplica	9	03/07/2023	OPINIÓN

AMLO: Cinco años cinco

ONEL ORTÍZ FRAGOSO

COLUMNA INVITADA

AMLO conmemoró el quinto aniversario de su triunfo. Lo hizo a su más puro estilo. Con una multitudinaria concentración en el Zócalo de la CDMX, que según los datos oficiales reunió a 250 mil personas.

Daniel Cosío Villegas en El estilo personal de gobernar; Carlos Monsiváis en sus crónicas; José Agustín en la Tragicomedia Mexicana; Alfonso Zárate en Los usos del poder, y por supuesto, Alfonso Reyes, cada uno con su peculiar estilo hablan de las formas y usos del poder. La importancia de los detalles, la forma, el fondo, el texto y el contexto.

En cada sexenio hay tres momentos estelares. 1) la toma de posesión; 2) un hecho culminante que marca el punto más alto de su poder de cada mandatario y 3) cuando el Presidente decide a su sucesor o cuando unge a su candidato.

AMLO es hábil manejando los tiempos. Su primer momento, el de su triunfo lo extendió por cinco meses. Desde la misma noche que ganó tomó decisiones hasta su toma de posesión. Su momento estelar será del 1º de julio al 6 de septiembre, cuando Morena dará a conocer el nombre de su candidato presidencial, aunque se llame de otra manera, pasando por

su informe del 1º de septiembre. Su tercer momento, lejos de ceder la batuta a la corcholata ganadora, será del 1º de julio al 31 de octubre de 2024, intentará aprobar por lo menos tres reformas constitucionales.

La tarde del sábado estuvo llena de mensajes. En el templete la cúpula de la nueva clase política. El Presidente y su gabinete. Además de la casi hora que AMLO habló. Se escucharon las voces de la nueva estrella de la 4T, Luisa María Alcalde, Secretaria de Gobernación y la más querida por el Presidente, Delfina Gómez, gobernadora electa del Edomex. También estuvieron las gobernadoras y gobernadores; además de los coordinadores parlamentarios, los sonrientes Eduardo Ramírez e Ignacio Mier, en el Senado y la Cámara de Diputados, respectivamente. ¿Y Alejandro Armenta? AMLO no lo invitó al templete y además llegó tarde.

Abajo, en la zona VIP, las seis corcholatas, Mario Delgado y los hijos de AMLO con sus respectivas esposas. En la zona especial, legisladores federales y locales; servidores públicos de segundo y tercer nivel e invitados. Después, el pueblo bueno. Nadie se atrevió a desafiar la instrucción del Presidente. Cero porras a favor o en contra de alguna de las corcholatas.

Más allá del largo discurso de AMLO, repetido en múltiples ocasiones, ¿qué destaca de estos cinco años? Los programas sociales, la recuperación del salario, la estabilidad económica y la austeridad. Mayores pendientes: la seguridad y el combate a la corrupción. Eso pienso yo, ¿usted qué opina? La política es de bronce.

•@onelortiz
https://youtu.be/95vf-qApAvY

PERIÓDICO	PÁGINA	FECHA	SECCIÓN
EXCELSIOR	D 1-3	03/07/2023	OPINIÓN

Ya apesta
Análisis superior, David Páramo > 3

Ya apesta

David Colmenares perdió toda credibilidad cuando descalificó a uno de colaboradores por observar que el costo de la cancelación del NAIM había superado los 330 mil millones de pesos y la Auditoría Superior de la Federación "corrigió" que sólo habían sido poco más de 110 mil millones de pesos.

El tema no es, como algunos pretenden confundir, que había una diferencia de criterio en el trabajo, sino que el titular de la dependencia, quien gusta de pasar mucho tiempo en su ciudad natal en lugar de coordinar los trabajos de la ASF, presentó un trabajo que "corrigió", asustado por la reacción del gobierno.

Como lo señaló el *Padre del Análisis Superior* en su momento: mostró la poca dedicación de **Colmenares**, quien presentó un documento ante los legisladores que no había revisado debidamente o, una hipótesis peor, que se rajó ante la reacción del gobierno federal.

El titular de la ASF no está para servir al gobierno, sino para auditar el buen manejo del Presupuesto. En teoría, el entreguismo al poder público no debería tener cabida en este puesto. A partir de ahí todo ha sido caer para **Colmenares** y arrastrar a la ASF. Hasta la semana pasada no había asistido ante los diputados con el pretexto de la pandemia de covid-19, cuando parecería mucho más que no quería cumplir su obligación constitucional.

Colmenares ha convertido a la ASF en una suerte de agencia de colocaciones para parientes y amigos de los legisladores de Morena. No sólo el hermano de **Ignacio Mier** trabaja ahí, sino que no tiene empacho en comer públicamente con él a unos días que se presente la primera parte de la cuenta pública.

Las reacciones de la diputada de Acción Nacional, **María Elena Pérez-Jaen** y de la morenista **Inés Parra** dejan claro el grado de desesperación. La primera fue quien documentó en video el convivio entre **Colmenares** y **Mier** unos días antes de la presentación de la cuenta pública y la legisladora del partido oficial fue mucho más allá. Presentó una olla llena de ratas de plástico para impulsar sus acusaciones de que la ASF es una tapadera de corrupción en la que están coludidos los legisladores que deberían combatirla.

Colmenares ha jugado un papel muy lamentable en esta administración, como lo anticipó el *PAS*, desde que demostró su incapacidad, ya fuera para hacer bien una auditoría o para mantener las observaciones que habían hecho.

Su servil presencia no ayuda a la rendición de cuentas para el país, pero tampoco al gobierno al que el titular de la ASF se ha sometido sin necesidad.

REMATE VACÍO

La pregunta no es por qué no está produciendo ya la refinería de Dos Bocas, cualquiera con más o menos conocimientos de este tipo de plantas sabe que comenzará a operar en 2025, puesto que apenas está en una fase muy inicial del proceso de pruebas (los malquerientes del gobierno dicen que lo del fin de semana fue un acto meramente simbólico), lo que demuestra que tenían razón las empresas extranjeras que invitó el gobierno para esta obra: no se podía hacer ni en el tiempo ni con el monto.

La pregunta relevante es ¿por qué el gobierno ha dejado de promover esta obra que calificaron como insignia? Parecería que el Presidente ya se cansó de las promesas vacías de la secretaria de Energía, **Rocío Nahle**, que hace un año anunció que se había terminado la construcción, cuando la realidad es que aún está lejos de estar terminada.

Parecería que en el gobierno ya se dieron cuenta que las promesas infundadas ya están generando un efecto totalmente contrario al que pretendían. Algunos dicen que incluso podrían remover de manera anticipada a **Nahle**, aun cuando el paracaídas de la candidatura al gobierno de Veracruz todavía sigue pareciendo bastante remota.

REMATE BUROCRÁTICO

Luego que el Presidente les pidiera a sus más cercanos definiciones sobre si se mantendrían hasta el final de la administración o buscarían un puesto político en la siguiente, muchas instancias del gobierno están realizando un proceso similar.

Los coordinadores y jefes de muchas dependencias del gobierno están haciendo algo parecido a encuestas para saber qué están pensando sobre su futuro cercano. Parecería que se han llevado una sorpresa, pues ya muchos están pidiendo salir del gobierno, no porque tengan aspiraciones políticas necesariamente, sino porque tienen la mirada puesta en otras actividades profesionales.

PERIÓDICO	PÁGINA	FECHA	SECCIÓN
La Jornada	32	03/07/2023	OPINIÓN

CIUDAD PERDIDA

Morena, con pendientes y candidatos débiles

MIGUEL ÁNGEL VELÁZQUEZ

LA DEBILIDAD DE las posibles candidaturas de Morena al Gobierno de la Ciudad de México hasta ahora conocidas, y la posible renuncia a contender de la secretaria de Seguridad, Rosa Icela Rodríguez, dieron pie a que un trío de personajes políticos liberaran su mejor ambición y quieran inscribirse en la carrera por la capital.

NOS REFERIMOS, DESDE luego, a Lázaro Cárdenas, Hugo López-Gatell y Mario Delgado, por lo pronto.

LA POSIBILIDAD HASTA hoy manifiesta de Rosa Icela Rodríguez de sacrificar sus aspiraciones en nombre de la lealtad al presidente López Obrador, hizo que los tres personajes mencionados, que habían pospuesto sus aspiraciones en tanto miraban en la secretaría de Seguridad no sólo una difícil competencia, sino el reconocimiento y el respeto al trabajo de Rodríguez Velázquez, mirarán ahora la posibilidad de convertirse en candidatos a gobernar la Ciudad de México.

PERO AUNQUE EL factor RI es de la mayor importancia, no dejan de lado su preocupación por la suerte de la ciudad si cae en manos de la oposición. Situación que observan como posible cuando menos a estas fechas y con las propuestas que se manejan extraoficialmente por el partido en el gobierno.

DESDE EL PARTIDO Acción Nacional se prepara a Jorge Romero como el candidato de la oposición. El PRI está vacío y no parece tener listo ningún nombre importante para la contienda; el PRD supone que puede lanzar al diputado Víctor Hugo Lobo, pero no es más que un supuesto, el partido no significa nada.

PARA LOS AZULES, Romero significa continuar con la misma corriente que mantiene a Marko Cortés en la presidencia del organismo, pero, además, darle la protección que requiere para que nadie le pida cuentas sobre los dineros de la reconstrucción después del sismo, o su participación en el llamado cártel inmobiliario que todos tienen por conocida.

Y ES AHÍ, en Acción Nacional, donde se ríen de las propuestas que hoy se conocen por parte de Morena, y ya cantan victoria porque advierten mucha debilidad en ese partido.

ASÍ LAS COSAS, en Morena de la Ciudad de México, que ha sido dominada por un solo grupo desde hace ya un buen tiempo, las cuentas no rinden un buen resultado, es decir, no les alcanza para ganar la ciudad si los nombres que se han manejado en las encuestas fueran ciertos.

DE TODAS FORMAS, aunque nadie apuesta ahora por Omar García Harfuch, el personaje sigue dominando en las encuestas y hay quienes dicen que es la salida de emergencia en caso de que los o las propuestas no liguen buenos resultados en los meses que vienen.

EL ASUNTO ES que los peligros para la continuidad de la 4T en esta capital se podrían esquivar con una buena decisión. Una buena o un buen candidato que no obedezca al capricho sería la forma de evitar un problema mayor.

HOY POR HOY, en la Ciudad de México, Morena tiene deudas grandes y lo más probable es que aquí se vote en su contra. Las clases medias, que poco entienden de las luchas por la justicia, está decidida a ir en contra de una candidata, por ejemplo, que contradiga su forma de pensar, así que ojo, mucho ojo, que esto apenas empieza.

De pasadita

EN EL PRI las cosas se siguen complicando y no sólo porque sus mejores elementos se niegan a someterse a las reglas que impuso el PAN y por tanto se declaran fuera de la competencia, sino porque se esta quedando solo.

SE NOS CONFIÓ que Claudia Ruiz Massieu, priísta por los cuatro costados, abandonará su partido en esta misma semana, y no, no irá a ninguna otra organización. Tras de ella seguramente vendrán otras renuncias, y entonces el PRI y el PRD serán el cascarón donde habite el panismo actual. La descomposición en los partidos tradicionales huele a podrido, y huele fuerte.

cd_perdida@jornada.com.mx

SÍNTESIS INFORMATIVA NACIONAL

QUEHACER LEGISLATIVO

COORDINACIÓN DE COMUNICACIÓN SOCIAL

"2023, AÑO DE FRANCISCO VILLA, EL REVOLUCIONARIO DEL PUEBLO"

SÍNTESIS INFORMATIVA NACIONAL

CÁMARA DE DIPUTADOS

COORDINACIÓN DE COMUNICACIÓN SOCIAL

"2023, AÑO DE FRANCISCO VILLA, EL REVOLUCIONARIO DEL PUEBLO".

PERIÓDICO	PÁGINA	FECHA	SECCIÓN
EL UNIVERSAL	4	03/07/2023	LEGISLATIVO

Ven bomba de tiempo debajo de San Lázaro

Cámara de Diputados invertirá 7 mdp en corregir y reubicar tuberías bajo el recinto; **señala fugas en tramos de instalación que también abastecen de agua a colonias aledañas**

ANTONIO LÓPEZ
—nacion@eluniversal.com.mx

Debajo de la Cámara de Diputados hay una bomba de tiempo que podría dejar sin agua a varias colonias aledañas al recinto. Así lo revela un documento del Comité de Administración en poder de EL UNIVERSAL, con el que se autorizó invertir 7 millones de pesos para reparar y reubicar tuberías de abastecimiento de agua bajo el Palacio Legislativo.

Las instalaciones de la Cámara Baja fueron inauguradas el 1 de septiembre de 1981, debido a que con la reforma política de 1977 los diputados pasaron de 186 a 400, por lo que fue imposible alojarlos en el recinto de Donceles. Así, se inició la construcción de una nueva sede en los límites de las alcaldías Cuauhtémoc y Venustiano Carranza.

El documento explica que la sede central de los diputados federales se encuentra en un terreno que abarca más de 156 mil metros cuadrados, y que previamente a la construcción "era ocupada por diferentes instalaciones e inmuebles, así como infraestructura, principalmente de carácter hidráulico que fue colocada para proveer de agua potable a las colonias del oriente de la ciudad".

Pasados más de 37 años, la Dirección General de Recursos Materiales y Servicios de la Cámara de Diputados identificó que diversos segmentos de las instalaciones hidráulicas que pasan por debajo del inmueble pertenecen a la red primaria, responsable del abastecimiento de agua a las colonias alrededor del recinto.

Tras estudios de dinámica de suelos de la infraestructura que se ubica en un rango de por lo menos cinco metros debajo de la superficie, y a pesar de que ya se han hecho reparaciones durante las excavaciones realizadas para la construcción de nuevos edificios, las autoridades de la Cámara Baja ubicaron fugas importantes que ponen en riesgo el abastecimiento de agua en la zona.

"Se cuenta con registro de por lo menos tres tuberías, dos de ellas de carácter secundario [que previamente han presentado fugas] y una de tipo primario, que por datos proporcionados por el Sistema de Aguas de la Ciudad de México (Sacmex), abastece de agua a varias colonias de la zona", señala el documento.

Por lo anterior, se determinó la necesidad de contratar una obra de reubicación de la instalación hidráulica ubicada en la esquina norponiente del edificio del Palacio Legislativo, "a efecto de prevenir que ante una potencial fuga de agua, se provoquen daños y pérdidas, incluso de carácter irreparable para el patrimonio de la Cámara [de Diputados]".

Sacmex niega reporte de daños

A consulta expresa de este rotativo, el Sistema de Aguas de la Ciudad de México (Sacmex), emitió una ficha informativa en la que explica que tiene conocimiento del caso, aunque hasta ahora sólo cuenta con el reporte de una fuga secundaria que se reparó de inmediato, pero no de una de tipo primario, como lo señala el documento interno de la Cámara de Diputados.

"Hace aproximadamente un año se reportó una fuga de seis pulgadas [superficial], la cual fue atendida en tiempo y forma y es la última reportada. La Cámara de Diputados pide cambiar la tubería para una construcción de ampliación en sus instalaciones", puntualizaron las autoridades de la dependencia a cargo de Rafael Bernardo Carmona Paredes.

Al respecto de la fuga de carácter primario que reportó la Cámara Baja, Sacmex puntualizó que no cuentan con la notificación y explicó que este tipo de daños sí son de importancia.

"Claro que es mucho más importante un daño o una fuga en la red primaria, pues esta red es la columna vertebral del sistema para la distribución de agua. Esta red tiene tuberías de más de 12 pulgadas hasta 144 pulgadas y pasan aproximadamente 200 litros por segundo. Mientras que la red secundaria es operada por las alcaldías y su diámetro es de cuatro hasta 12 pulgadas", señala la ficha informativa de Sacmex.

Pese a ello, el Sistema de Aguas de la Ciudad de México llamó a la calma, pues a pesar de que no han recibido notificación sobre un daño primario, ya se tiene una obra planificada que cuenta con estudios topográficos y de catastro, la cual está en proceso de licitación para poder ejecutarse.

Autoridades de Sacmex explicaron que la antigüedad de la tubería que está debajo del recinto legislativo de San Lázaro es de aproximadamente 50 años, por lo que el plan es dejar completamente fuera de servicio esa red.

"Lo primero que se hará es encontrar con el radar la tubería que es muy profunda, mínimo ocho metros. Esta tubería va del Metro Moctezuma a la Cámara de Diputados y lo que se hará es que ahora la tubería pasará a la vialidad. No se quitará la tubería, sólo taponearla a ocho metros de distancia para no hacer más movimientos de suelo, que ya no exista paso de agua, quede fuera de servicio y así colocar la continuación de la red primaria y secundaria en la vialidad", expusieron.

Las colonias capitalinas que se abastecen de esa línea son El parque; Jardín Balbuena II (parte norte); Aeronáutica Militar (parte norte) y la Unidad Habitacional *Kennedy*.

Las autoridades de Sacmex expusieron que la obra estará en su etapa final en un periodo de dos a tres meses y que llegado el momento, las afectaciones durarían entre cuatro y seis horas, tiempo que tomará conectar la nueva tubería a los extremos y "se advertirá a las colonias por falta de agua en estas horas". ●

DOCUMENTO DE LA CÁMARA DE DIPUTADOS

"Se cuenta con registro de por lo menos tres tuberías, dos de carácter secundario [que previamente han presentado fugas] y una de tipo primario, que [según] el Sacmex, abastece de agua a colonias de la zona"

SACMEX

"Hace aproximadamente un año se reportó una fuga de seis pulgadas, la cual fue atendida y es la última reportada. La Cámara de Diputados pide cambiar la tubería para una construcción de ampliación en sus instalaciones"

2 A 3

MESES

durará la reparación de las tuberías que pasan debajo de la Cámara de Diputados, señala Sacmex.

PERIÓDICO	PÁGINA	FECHA	SECCIÓN
EL UNIVERSAL	4	03/07/2023	LEGISLATIVO

XII. Que de manera preventiva, en atención al deber de preservación de las inversiones y los inmuebles de la Cámara, se requiere la contratación de la obra de reubicación de la instalación hidráulica ubicada en la esquina norponiente del inmueble del Palacio Legislativo, a efecto de prevenir que ante una potencial fuga de agua, se provoquen daños y pérdidas, incluso de carácter irreparable para el patrimonio de la Cámara. Esta obra deberá llevarse a cabo conforme a los Términos de Referencia elaborados por la Dirección de Servicios Generales de la Dirección General de Recursos Materiales y Servicios. Adicionalmente, en caso necesario, deberán tramitarse todos los permisos relacionadas con la reubicación de las instalaciones hidráulicas, ante las autoridades competentes.

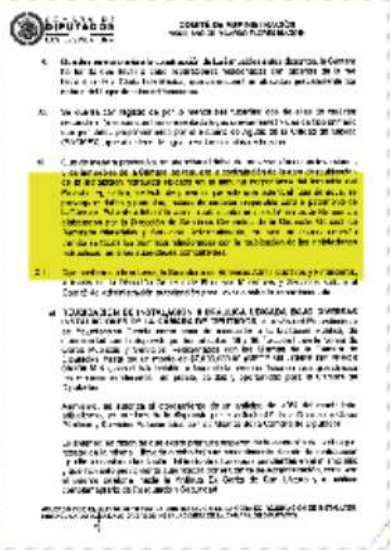

La Dirección General de Recursos Materiales y Servicios de la Cámara de Diputados identificó que diversos segmentos de las instalaciones hidráulicas que pasan por debajo del inmueble pertenecen a la red primaria que abastece a colonias de los alrededores. Tras estudios de dinámica de suelos de la infraestructura, y a pesar de que se han hecho reparaciones durante las excavaciones para la construcción de nuevos edificios, autoridades de la Cámara Baja ubicaron fugas que ponen en riesgo el abastecimiento de agua en la zona.

ARCHIVO EL UNIVERSAL

La tubería bajo el recinto de San Lázaro tiene alrededor de 50 años de antigüedad, indica Sacmex.

PERIÓDICO	PÁGINA	FECHA	SECCIÓN
EXCELSIOR	2	03/07/2023	LEGISLATIVO

ELECTRICIDAD. Los diputados Yerico Abramo Masso y Reynel Rodríguez Muñoz presentaron dos puntos de acuerdo ante la Comisión Permanente para exhortar a la Secretaría de Hacienda, CRE y CFE, a revisar las tarifas eléctricas y diseñar un programa de apoyo temporal al consumo eléctrico.

— *De la Redacción*

PERIÓDICO	PÁGINA	FECHA	SECCIÓN
LA PRENSA	9	03/07/2023	LEGISLATIVO

MÉDICOS

Acusan que en México opera un nuevo cártel de la Salud

Javier Salazar, líder de personal médico, denunció que durante el sexenio de Felipe Calderón el gobierno panista creó monopolio de la salud a través de asociaciones civiles mismas a las que se les dieron facultades legales para la certificación de médicos especialistas, tras la llegada del presidente López Obrador en el año 2018, los médicos residentes médicos y especialistas tuvieron confianza en que serían desmanteladas estas estructuras de poder que controlan las direcciones de los hospitales públicos la Secretaría de salud y la certificación de especialistas en México.

Sin embargo, hoy médicos disidentes, residentes médicos y médicos del sector salud consideran que el presidente López Obrador los traicionó, y que desde la estructura actual de la Secretaría de Salud se está generando un nuevo cártel de la Salud, que en lugar de estar preocupados Por los derechohabientes y la población en general están preocupados en hacer negocios.

El mejor ejemplo está relacionado con los ataques por parte del subsecretario Hugo López Gatell a diversos grupos de médicos con el fin de lograr un monopolio para la cirugía estética en México, misma que representa un negocio de más de 1 millón 200 mil dólares al año, a pesar de qué en México no existe una especialidad en cirugía estética desde la Cámara de Diputados, el diputado Emanuel Reyes en coordinación con Hugo López Gatell y el director de Cofepris han emitido una serie de normas donde de facto crear una especialidad médica en cirugía plástica estética y reconstructiva, con la que se intenta beneficiar a una asociación civil y formar parte de una sociedad con ellos. **Redacción**

CORTESÍA MÉDICOS PROTESTANTES

PERIÓDICO	PAGINA	FECHA	SECCIÓN
La Razón	1-9	03/07/2023	LEGISLATIVO

Acumula Congreso 14 iniciativas contra terror ligado al crimen organizado

PROYECTOS buscan mayores sanciones en actos que se podrían equiparar con terrorismo; la semana pasada un coche bomba lesionó a elementos de la GN. **pág. 9**

En los últimos años

La exigencia para que se haga notar la gravedad de las acciones del crimen organizado comenzó en EU.

Foto: AP

2019

DONALD TRUMP manifestó su intención de clasificar como organizaciones terroristas a los cárteles de las drogas que operan en México

Foto: Cuartoscuro

2021

GOBERNADORES y legisladores republicanos han urgido al presidente Joe Biden a que clasifique como grupos terroristas a los cárteles mexicanos

2022

EL INSTITUTO para la Economía y la Paz le asignó a México una puntuación de 1.58 por los sucesos "terroristas", en una escala del 1 al 5, en la que el 5 indica mayor actividad

Foto: Cuartoscuro

2023

EL ÍNDICE GLOBAL de Terrorismo señala que México es el único país de Centroamérica y el Caribe que registró actividad terrorista desde el 2015

Especialista advierte riesgos

Hay 14 iniciativas para tipificar narcoterrorismo

JUAN AGUIRRE, investigador del IBD, dice que el Congreso va por más sanciones y actualizar códigos penales; México, único país con ataques terroristas en Centroamérica y el Caribe

Por Yosselin Pérez
mexico@razon.com.mx

El Congreso de la Unión evalúa tipificar el narcotráfico como terrorismo, con 14 propuestas que se han presentado para ese fin en los últimos años y que posibilitarían enfrentar de mejor manera hechos como los que están ocurriendo en el país, como el ataque con autobomba a elementos de la Guardia Nacional en Celaya, el secuestro de 16 trabajadores de la Secretaría de Seguridad de Chiapas y el ataque en el que perdió la vida el exlíder de autodefensas, Hipólito Mora, dentro de su vehículo blindado.

En entrevista con *La Razón*, Juan Pablo Aguirre Quezada, autor del análisis titulado "México frente al terrorismo, cooperación internacional, trabajo legislativo y políticas públicas", presentado por el Instituto Belisario Domínguez (IBD) del Senado, precisó que actualmente la clasificación de los cárteles del narcotráfico como grupos terroristas "es parte del debate que se llega a tener por parte de las y los legisladores".

EN MARZO pasado, el exfiscal General de EU, William Barr, acusó al Presidente Andrés Manuel López Obrador de "entregar la soberanía del país a los narcoterroristas".

Eldato

"En la 64 Legislatura, la que fue de 2018 a 2019, se presentaron 14 iniciativas acerca del terrorismo. Ocho fueron presentadas en el Senado de la República, seis en la Cámara de Diputados, y todas esas iniciativas buscan mayores sanciones, actualizar los códigos penales y diferentes modificaciones al marco legal", comentó el investigador.

El debate sobre el narcoterrorismo en México se avivó desde el 2019, cuando el expresidente estadounidense Donald Trump manifestó su intención de clasificar como organizaciones terroristas a los cárteles de las drogas que operan en México, con el objetivo de incrementar la presión sobre estos grupos y que su legislación permitiera un mayor margen de acción a sus fuerzas de seguridad sobre ellos, incluso con la actuación extraterritorial de éstas.

Durante los años siguientes, en el 2021 y el 2023, gobernadores y legisla-

> **EN EL CASO** de México, vemos que precisamente no son tanto grupos insurgentes, sino que, efectivamente, son acciones de la delincuencia organizada, y que, por las características señaladas en el Código Penal, en algunos casos ya sean considerado como terrorismo"
>
> **Juan Pablo Aguirre Quezada**
> Investigador del IBD

Propuestas

Con sus proyectos para enfrentar de mejor manera la violencia del narco, los legisladores buscan:

- **MAYORES** sanciones
- **ACTUALIZAR** los códigos penales
- **MODIFICACIONES** al marco legal

dores estadounidenses, fundamentalmente del mismo origen republicano de Trump, han urgido al presidente Joe Biden a que anteponga la necesidad de clasificar como grupos terroristas a los cárteles mexicanos, pues consideraron que el tráfico de drogas, particularmente el fentanilo, representa un peligro para dicho país.

"Es una apreciación exigente, y bueno, por diferentes actores, tanto legisladores como ministros de Estado por parte de los Estados Unidos, y bueno esto sucede porque México ha firmado diferentes tratados en combate al terrorismo, y por lo mismo se ha buscado una responsabilidad por parte del Estado mexicano, a fin de que pueda acatar estos ordenamientos", explicó el doctor Juan Pablo Aguirre.

Para el especialista, existen riesgos al declarar a los grupos narcotraficantes como organizaciones terroristas, pues "implica actividades de seguridad e inteligencia por parte de divisiones de fuerzas especiales".

Si bien en México no hay organizaciones que se identifiquen como terroristas, el Instituto para la Economía y la Paz considera que en el país, como en muchas otras naciones, sí hay actividad terrorista y en el 2022 a México le asigna una puntuación de 1.58 por los sucesos de este tipo, en una escala del uno al cinco, en la que el cinco indica mayor actividad.

De hecho, el Índice Global de Terrorismo 2023, del Instituto para la Economía y la Paz, señala que México es el único país de Centroamérica y el Caribe que registró actividad terrorista desde el 2015, aunque desde el 2020 no reporta episodios de este tipo, puesto que no incluye las acciones perpetradas por las bandas de narcotraficantes.

"Es un tema un poco amplio; tenemos voces de parte de diputados y senadores que consideran que se deben catalogar en diferentes formas, pero también hay especialistas que consideran que los daños de actos de violencia, tal como dice el estudio, sí son considerados como actos terroristas", dijo el investigador del IBD.

"En el caso mexicano, estos atentados han sido diferentes a comparación de otros lugares del mundo, que grupos fundamentalistas, por la lucha del poder, llegan a hacer daños a la población civil, como atentados con las consecuencias legales y estratégicas que existen.

"En el caso de México, vemos que precisamente no son tanto grupos insurgentes, sino que, efectivamente, son acciones de la delincuencia organizada, y que, por las características señaladas en el Código Penal, en algunos casos ya sean considerado como terrorismo", agregó.

En el historial del Índice Global de Terrorismo se establece que México registró 33 incidentes terroristas entre el 2015 y el 2019, de los que derivaron ocho muertes y cinco lesiones por ataques de este tipo.

Y a pesar de que los ataques por la actividad criminal de los narcotraficantes en México no están incluidos en el reporte, el propio documento enfatiza que la actividad de los cárteles continúa dominando el panorama criminal en el país.

6
Iniciativas han registrado los diputados en la materia

8
Propuestas se han presentado en el Senado

33
Incidentes terroristas tuvo México entre el 2015 y 2019

PERIÓDICO	PÁGINA	FECHA	SECCIÓN
EL UNIVERSAL	10	03/07/2023	LEGISLATIVO

Consulta indígena sigue pendiente en el Senado

Congreso debe emitir una legislación que regule este derecho, advierten

VÍCTOR GAMBOA
—nacion@eluniversal.com.mx

El Congreso de la Unión tiene pendiente, por mandato constitucional y de la Suprema Corte de Justicia, emitir una legislación que regule el contenido del derecho a la consulta previa, libre, informada, culturalmente adecuada y de buena fe, señala un estudio del Instituto Belisario Domínguez (IBD) del Senado de la República.

El documento titulado *Avance comparado en la regulación del derecho a la consulta a los pueblos y comunidades indígenas y tribales*, elaborado por la investigadora Susana Ramírez Hernández, apunta que, si bien han existido esfuerzos a nivel federal y estatal para crear algunos mecanismos de consulta indígena, la falta de una ley que regule este derecho propicia que su cumplimiento sea opcional y complicada su exigibilidad.

El documento de la Dirección General de Investigación Estratégica del IBD explica que el derecho a la consulta indígena fue reconocido por el Convenio 169 sobre Pueblos Indígenas y Tribales en Países Independientes de la Organización Internacional del Trabajo (OIT), el cual reconoció un piso mínimo de derechos y definió las obligaciones de los Estados Parte para garantizarlos.

En ese sentido, señala que México ratificó dicho convenio 1990 y 11 años después aprobó la reforma al artículo 2 constitucional que, entre otras cosas, reivindicó el derecho de los pueblos indígenas a participar en la toma de decisiones sobre los asuntos que les atañen en su propio desarrollo y ordenó realizar adecuaciones a las leyes para garantizar este derecho.

Agrega que, en mayo de 2018, personas pertenecientes a pueblos o comunidades indígenas presentaron diversas demandas en el sentido de crear una la ley para reglamentar la consulta indígena.

La investigación señala que en el año 2020, luego de varios fallos judiciales en respuesta a estas demandas, la SCJN concedió un amparo en el que se ordenó al Congreso a reglamentar la consulta, antes del 31 de agosto de 2021. ●

ARCHIVO EL UNIVERSAL

Continúa atorada la consulta a los pueblos indígenas.

olítica
ociedad

México ha pasado en los últimos tres años periodos de sequía prolongados, por lo que expertos han llamado a mejorar la gestión del agua en el país.

FOTO: CUARTOSCURO

1992
ES EL AÑO del que data la ley de aguas vigente en el país.

Legisladores federales evaden obligación tras reforma

Ley de Aguas, con 10 años de retraso en el Congreso

●En 2013 venció el plazo dado para avalar una nueva norma general; Suprema Corte ordenó legislar sobre tema desde 2022

Rolando Ramos
rolando.ramos@eleconomista.mx

El Congreso de la Unión lleva 10 años y medio, y contando, en omisión legislativa porque no ha expedido la Ley General de Aguas, en acatamiento de la Constitución; el plazo de 360 días que los propios senadores y diputados federales se fijaron para hacerlo venció el dos de febrero de 2013.

La nueva ley habrá de sustituir la Ley de Aguas Nacionales, vigente desde 1992.

"Toda persona tiene derecho al acceso, disposición y saneamiento de agua para consumo personal y doméstico en forma suficiente, salubre, aceptable y asequible. El Estado garantizará este derecho y la ley definirá las bases, apoyos y modalidades para el acceso y uso equitativo y sustentable de los recursos hídricos, estableciendo la participación de la Federación, las entidades federativas y los municipios, así como la participación de la ciudadanía para la consecución de dichos fines", establece el párrafo sexto del Artículo 4° de la Constitución, vigente desde el nueve de febrero de 2012.

El artículo Tercero transitorio de la reforma constitucional, publicada en el Diario Oficial de la Federación (DOF) el ocho de febrero de aquel año, aprobada por la LXI Legislatura (2009-2012) del Congreso mexicano y promulgada por el expresidente Felipe Calderón, ordena:

"El Congreso de la Unión, contará con un plazo de 360 días para emitir una Ley General de Aguas".

El 27 de enero del año pasado, al resolver 11 controversias constitucionales promovidas por igual número de municipios de Chihuahua en contra del Congreso de la Unión para impugnar "la omisión del Congreso de la Unión de expedir la Ley General de Aguas", el pleno de la Suprema Corte de Justicia de la Nación (SCJN) declaró por unanimidad de sus 11 integrantes "la inconstitucionalidad de la omisión" del Congreso y ordenó a las cámaras de Senadores y de Diputados expedir la referida ley secundaria "durante su próximo periodo ordinario de sesiones".

Es decir, los senadores y diputados federales que integran la LXV Legislatura en curso fueron emplazados por el máximo tribunal constitucional del país a hacer lo que no pudieron sus antecesores entre el 1 de febrero y el 30 de abril del 2022. Sin embargo, a la fecha, no ha sucedido.

Iniciativas presentadas

Durante las Legislaturas LXII (2012-2015), LXIII (2015-2018) y LXIV (2018-2021) fueron presentadas cinco, una y seis iniciativas de Ley General de Aguas en ambas cámaras del Congreso, respectivamente, a fin de garantizar que se promuevan, respeten, protejan y garanticen los derechos humanos al agua y al saneamiento. En lo que va de la LXV (2021-2024), ya se presentaron dos.

De las 14 propuestas tramitadas por legisladores de Morena, PAN, PRI, PRD, PT y Panal, 10 se presentaron en la Cámara baja y cuatro ante la Cámara alta; pero solamente la mitad se encuentran a la espera de ser dictaminadas en comisiones porque siete fueron desechadas al vencerse el plazo legal para su aprobación o sus promoventes las retiraron.

Pendientes

Entre las iniciativas pendientes de dictaminar destaca la de carácter ciudadano presentada el 14 de abril de 2020 por Oscar Monroy Hermosillo, representante del Movimiento Agua para Todos y Todas, Agua para la Vida, remitida para su análisis a las Comisiones de Recursos Hidráulicos, Agua Potable y Saneamiento, y de Medio Ambiente, Sustentabilidad, Cambio Climático y Recursos Naturales de la Cámara de Diputados.

La iniciativa tiene por objeto establecer las instancias, instrumentos, principios, criterios y procedimientos para la participación de los gobiernos Federal, locales, municipales, pueblos y comunidades indígenas y la ciudadanía a fin de garantizar el derecho al agua, el saneamiento y la soberanía de los recursos hídricos.

El 27 de abril del año pasado, la senadora Gloria Sánchez Hernández (Morena) propuso, entre otros puntos, que la nueva ley secundaria garantice el saneamiento y gestión equitativa y sustentable de todos los recursos hídricos; establezca los principios de interdependencia e indivisibilidad del derecho al agua; reconozca la libre determinación y autonomía de las comunidades indígenas de administrar y distribuir su agua de acuerdo con sus propios sistemas normativos; instaure políticas de gestión, utilidad y jurisdicción de los bienes hídricos y precise las obligaciones, atribuciones y responsabilidades de la Federación, estados y municipios en materia hídrica.

La iniciativa es analizada a la fecha por las comisiones de Recursos Hidráulicos y de Estudios Legislativos Segunda del Senado de la República.

El diputado federal Francisco Borrego Adame (Morena) propuso el 15 de marzo de 2022 reformar el artículo Tercero transitorio del Decreto que reforma la Constitución, publicado el 8 de febrero de 2012 en el DOF, para establecer que el Congreso de la Unión deberá emitir una nueva Ley General de Aguas en un plazo no mayor al 15 de diciembre de 2023.

El 31 de mayo pasado, la Mesa Directiva de la Cámara baja comunicó a través de la Gaceta Parlamentaria que, de conformidad con lo que establece el artículo 89 del Reglamento interno, dicha iniciativa fue desechada porque no se dictaminó dentro del periodo en que fue presentada.

"Se tiene por desechada y se archiva el expediente como asunto total y definitivamente concluido", ordenó.

> El Congreso de la Unión, contará con un plazo de 360 días para emitir una Ley General de Aguas".
>
> Reforma al 4to constitucional publicada en el DOF el 8 de febrero del 2012

De las 14 propuestas tramitadas por legisladores de Morena, PAN, PRI, PRD, PT y Panal, 10 se presentaron en la Cámara baja y cuatro ante la Cámara alta; pero solamente la mitad se encuentran a la espera de ser dictaminadas en comisiones porque siete fueron desechadas al vencerse el plazo legal para su aprobación o sus promoventes las retiraron.

PERIÓDICO	PÁGINA	FECHA	SECCIÓN
REFORMA	5	03/07/2023	LEGISLATIVO

Demanda aspirante panista que no haya 'cargadas'

Respaldan decisión; exigen piso parejo

Externan apoyo a Murat y De Hoyos tras salir de proceso interno rumbo al 24

REFORMA / STAFF

Los líderes del PAN, Marko Cortés, y del PRI, Alejandro Moreno, así como otros políticos mandaron mensajes de apoyo a Gustavo de Hoyos, ex presidente de la Coparmex, y a Alejandro Murat, ex Gobernador de Oaxaca, tras bajarse del proceso interno para elegir al candidato presidencial de la Oposición.

A través de sus redes sociales, Cortés reconoció la labor de De Hoyos, quien criticó el método del Frente Amplio por México (FAM) por no sentar reglas equitativas para los perfiles ciudadanos.

"Mi querido amigo @gdehoyoswalther, todo mi reconocimiento por tu lucha para cambiar el rumbo del país. Estoy seguro de que juntos continuaremos levantando la voz y defendiendo a México", tuiteó.

Por su parte, el dirigente tricolor también elogió la trayectoria del líder empresarial.

"Apreciado @gdehoyoswalther, mi reconocimiento siempre por tu congruencia y trayectoria, ambas reflejan tu compromiso con nuestro país. Eres un mexicano de gran valor, que une, suma y construye", señaló.

Asimismo, se dirigió hacia el ex Mandatario oaxaqueño, a quien calificó como un miembro leal del tricolor.

"Querido hermano @alejandromurat, reconozco en ti a un mexicano excepcional, un priista leal al partido y un gran amigo. Sé que estarás muy presente aportando por México y al PRI, en favor de este reto que enfrentaremos todos en equipo", indicó en Twitter.

La senadora Claudia Ruiz Massieu, quien se bajó de la contienda luego de que la panista Lilly Téllez también tomara esa decisión, también respaldó el trabajo de De Hoyos.

"Reconozco el gran trabajo que has hecho para ciudadanizar la política. Te deseo mucho éxito en tus futuros proyectos y continuemos defendiendo el país de derechos y libertades que queremos".

PIDEN EQUIDAD

En este contexto, el ex senador panista Jorge Luis Preciado acusó compra de encuestas y de bots entre quienes aspiran a la candidatura presidencial en el FAM, por lo que pidió que no haya mano negra.

"Estamos exigiendo que no haya cargadas, que haya equidad en el proceso, y decirles que no nos vamos a quedar quietos, si yo veo que hay mano negra en el proceso, voy a ser el primero en denunciarlo", afirmó desde Mexicali, Baja California, donde inició una gira como parte de su búsqueda por la candidatura.

"Ya hay compra de bots, hay compra de seguidores en algunas redes sociales, hay pautado donde se ve la cargada de dinerito, veo campañas que parece o dicen que son austeras (...) Estoy viendo que ya hay encuestas compradas", sostuvo.

Preciado dijo que es una mala señal el abandono de aspirantes, ya que esto genera desconfianza en los electores.

"El mensaje que estamos dando, es un mensaje de que no es equitativo el proceso, y si los mexicanos piensan que el proceso no es equitativo lo que va a suceder es que van a pensar que somos exactamente lo mismo que representa el partido en el Gobierno", afirmó.

@reformanacional

Mario Zamora
@MarioZamoraG
Mucho ánimo Gustavo! Hay mucho por hacer y lo haremos juntos! Animo!!

Enrique Quijada
@skyaquaklin
Aplaudo tu civilidad y entereza Gustavo! Sin duda aportarás muchísimo a México donde estes, los líderes empresarios son fundamentales en el desarrollo y la competitividad a pesar del régimen que nos gobierna! Ojalá y te sume quien resulte abanderado o abanderada por la coalición!

PERIÓDICO	PÁGINA	FECHA	SECCIÓN
EL UNIVERSAL	PP-9	03/07/2023	LEGISLATIVO

DESBANDADA DE SENADORES DEL PRI

Fuentes legislativas dijeron que hoy los senadores del PRI Miguel Ángel Osorio Chong, Claudia Ruiz Massieu, Eruviel Ávila y Nuvia Mayorga renunciarán a su bancada. El PRI se reducirá a ser la cuarta fuerza en el Senado. | NACIÓN | A9

Prevén renunciar al PRI 4 senadores

Miguel Ángel Osorio Chong, Claudia Ruiz Massieu, Eruviel Ávila y Nuvia Mayorga **oficializarán su salida**

PERIÓDICO	PÁGINA	FECHA	SECCIÓN
EL UNIVERSAL	PP-9	03/07/2023	LEGISLATIVO

VÍCTOR GAMBOA
—nacion@eluniversal.com.mx

Este lunes varios senadores y senadoras del PRI harán oficial su renuncia al grupo parlamentario del partido en el Senado, confirmaron fuentes de esa bancada.

De no suceder algún cambio de última hora, Miguel Ángel Osorio Chong, Claudia Ruiz Massieu, Eruviel Ávila y Nuvia Mayorga harán hoy oficial su renuncia en protesta por las decisiones tomadas por la dirigencia del partido, a cuyo presidente, Alejandro Moreno Cárdenas, acusan de llevar al PRI a los peores resultados electorales de su historia y cerrar espacios a la crítica y la pluralidad.

Con estas cuatro salidas, la fracción parlamentaria del tricolor en la Cámara Alta se reduciría de 13 senadores a sólo nueve, por lo que el PRI pasaría a ser la cuarta fuerza política, y sería desbancado por Movimiento Ciudadano, que cuenta con 12 integrantes.

Las fuentes cercanas dijeron que a las 13:00 horas de hoy se hará el anuncio formal ante los medios de comunicación, de una decisión que se analizaba y estaba prevista desde el pasado 22 de marzo, cuando Miguel Ángel Osorio fue destituido como coordinador de la fracción parlamentaria del PRI en el Senado.

Junto con la salida de la bancada de los cuatro legisladores, anunciará su renuncia al partido tricolor un grupo importante de militantes.

Se conoce la versión de que Osorio Chong, Ruiz Massieu, Ávila Villegas y Mayorga no se integrarán a ninguna otra bancada, más bien se quedarán como senadores sin partido.

Las diferencias entre estos legisladores y la dirigencia del PRI encabezada por Alejandro Moreno Cárdenas comenzaron prácticamente desde 2019, cuando el campechano tomó posesión del cargo, pero se profundizaron a raíz de la decisión del líder tricolor de abrir las puertas a la posibilidad de ampliar su mandato, hace más de un año.

El tema cobró relevancia en diciembre de 2022, cuando Moreno Cárdenas impulsó otra reforma estatutaria para ajustar el derecho de la dirigencia a mantenerse hasta después de las elecciones de 2024.

En ese entonces, Miguel Ángel Osorio y Claudia Ruiz Massieu, junto con otros priistas como Dulce María Sauri, anunció que acudiría ante las instancias legales para impugnar esa reforma y aunque el INE les dio la razón, el Tribunal Electoral confirmó la validez de las modificaciones al estatuto partidista. ●

9

SENADORES

tendría el PRI en la Cámara Alta; sería la cuarta fuerza política.

ARCHIVO EL UNIVERSAL

Claudia Ruiz Massieu y Miguel Ángel Osorio Chong dejan al PRI.

PERIÓDICO	PÁGINA	FECHA	SECCIÓN
La Jornada	8	03/07/2023	LEGISLATIVO

No teme el PRI quedarse sin bancada en el Senado ante posibles renuncias

Los senadores Miguel Ángel Osorio Chong y Nuvia Mayorga darán este mediodía, en un hotel de Polanco, un mensaje en el que se espera que anuncien su renuncia al PRI y por añadidura al grupo parlamentario del *tricolor* en la Cámara alta.

De confirmarse su salida de las filas priistas por las diferencias que mantienen con el dirigente Alejandro Moreno, la bancada en el Senado se quedaría con 11 legisladores, número suficiente para seguir siendo considerada como tal y recibir subvenciones económicas.

Dadas las versiones de que otros senadores priistas podrían seguir los pasos de Osorio, como Claudia Ruiz Massieu y Eruviel Ávila, entre los legisladores restantes del *tricolor* no hay preocupación de que desaparezca su grupo parlamentario.

Si llegaran a quedarse menos de cinco –número requerido para tener grupo parlamentario y recibir prerrogativas–, los senadores alegarían que la creación de su bancada fue producto de un acuerdo fundacional de la actual legislatura y por tanto no puede desaparecer, argumentaron fuentes del *tricolor*.

Recordaron que del PRD sólo quedan tres senadores, pero sigue siendo considerado grupo parlamentario por el acuerdo fundacional.

Cabe destacar que Osorio Chong ha lanzado duras críticas contra el dirigente priista, Alejandro Moreno, por haber perdido posiciones en las elecciones intermedias de 2021 y por alargar su mandato al frente del partido, hecho que incluso impugnó ante el Tribunal Electoral del Poder Judicial de la Federación.

Dadas las diferencias, Moreno orquestó la destitución de Osorio de la coordinación parlamentaria y puso en su lugar a Manuel Añorve.

La eventual salida del PRI de quien fuera secretario de Gobernación se enmarca en la renuncia al *tricolor* de diputados locales de Hidalgo, así como de algunos alcaldes y del ex gobernador Omar Fayad, registrada a mediados de junio pasado.

Georgina Saldierna

PERIÓDICO	PÁGINA	FECHA	SECCIÓN
La Jornada	30	03/07/2023	LEGISLATIVO

Edil de Huazalingo deja el PRI y se une al proyecto de Fayad

HUAZALINGO, HGO. El presidente municipal Julio César González renunció a su militancia priísta la mañana de ayer en un acto masivo, en protesta por la imposición de Marco Antonio Mendoza Bustamante al frente del Comité Directivo Estatal del Partido Revolucionario Institucional (PRI), y por abusos que, según el edil, perpetró el dirigente nacional del *tricolor,* Alejandro Moreno, *Alito.* Asimismo, González anunció su adhesión al Grupo Plural Independiente (GPI) encabezado por el ex gobernador Omar Fayad. Esta agrupación, que según Fayad es la segunda fuerza política del estado, está integrada por 16 presidentes municipales –una quinta parte de los 84 alcaldes de hay en la entidad– y ocho diputados locales. El munícipe se retiró del PRI junto con todos los regidores emanados del *tricolor;* además, colaboradores y habitantes de diversas localidades hicieron pública su decisión de renunciar a sus militancias. Ante más de 2 mil personas, entre ellas el diputado estatal Alejandro Enciso Arellano, en representación del GPI, González aseguró que no renunció a su compromiso con los habitantes de Huazalingo; y por el contrario, buscará gestionar más obras y acciones a favor de sus vecinos, pero dijo "un no rotundo a las imposiciones, a las arbitrariedades y a la política de puertas cerradas".

Ricardo Montoya, corresponsal

PERIÓDICO	PAGINA	FECHA	SECCIÓN
La Razón	1-3	03/07/2023	LEGISLATIVO

Alistan desbandada en el PRI, que suma bajas y expulsiones

LOS SENADORES Miguel Osorio Chong y Nuvia Mayorga hacen hoy anuncio sobre su militancia; dejarían al tricolor con otros cuadros.

LA DIRIGENCIA de Alejandro Moreno ha expulsado a exgobernadores por irse a la 4T; otros han dimitido con todo y seguidores. **pág. 3**

Liderazgo de Moreno desmorona al tricolor

Se agudiza desbandada en el PRI, que suma derrotas y expulsiones

HOY SE FORMALIZA la salida de los senadores Miguel Ángel Osorio Chong y Nuvia Mayorga; también se prevé la marcha de otro grupo de militantes, incluidos exgobernadores

Por Magali Juárez
magali.juarez@razon.com.mx

Entre militantes expulsados y renuncias, el otrora partido único, el PRI, se está desarticulando bajo el liderazgo de Alejandro Moreno Cárdenas, quien además de acumular un paquete de derrotas electorales, enfrenta una desbandada de militantes inconformes.

DURANTE LA RENOVACIÓN del liderazgo del PRI en el 2019, Alejandro Moreno y Carolina Viggiano obtuvieron el triunfo con un millón 603 mil 725 votos de la militancia.

Eldato

Este lunes se formalizará la salida de los senadores Miguel Ángel Osorio Chong y Nuvia Mayorga, ambos de Hidalgo, estado que es parte de los últimos bastiones que perdió el tricolor ante Morena, pero también están en puerta las de Claudia Ruiz Massieu, senadora por Guerrero, y el mexiquense Eruviel Ávila Villegas, aunque éstas últimas no han sido confirmadas.

TRAS MÁS de siete décadas gobernando todo el territorio nacional, la debacle del PRI inició cuando perdió la gubernatura de Baja California contra el PAN en el año de 1989.

Eltip

Osorio Chong sale del Revolucionario Institucional después de que fue destituido como coordinador del grupo parlamentario, tras una serie de desencuentros con el presidente de ese partido y entre amenazas de expulsión, impugnaciones y acusaciones que han llegado hasta el Tribunal Electoral del Poder Judicial de la Federación (TEPJF).

Junto con el político hidalguense, se prevé que se dé el anuncio de la salida de otro grupo de militantes priistas, incluidos exgobernadores.

Además, con la pasada derrota electoral en el Estado de México, en la reconfiguración que comenzó en el partido comenzaron a sonar los reclamos por parte de algunos inconformes afines a Ávila Villegas que podrían seguirlo en el éxodo de las filas del tricolor.

El exmandatario mexiquense y actual senador tiene su principal zona de in-

PERIÓDICO	PAGINA	FECHA	SECCIÓN
La Razón	1-3	03/07/2023	LEGISLATIVO

fluencia en uno de los enclaves más importantes en términos electorales, como Ecatepec, donde, sin embargo, en la elección del 4 junio el triunfo fue para Morena.

La crisis por la derrota electoral ya se ha presentado en varios estados donde se ha registrado la debacle del priista, como sucedió en Hidalgo el año pasado ante el morenista Julio Menchaca, quien hasta el 2015 todavía formaba parte de las filas del Revolucionario Institucional.

Aunque la renuncia de priistas comenzó desde antes, bajo el liderazgo de Alejandro Moreno se ha dado en desbandada.

Así se dio en el caso del exgobernador hidalguense Omar Fayad, quien manifestó su abierta inconformidad con *Alito* Moreno, pero además ahora hay una salida masiva de militantes en el estado, primero con más de 100 personas, que incluyó a 15 presidentes municipales y 70 regidores y síndicos.

Este mismo fin de semana, 150 políticas hidalguenses decidieron renunciar a su militancia priista, al acusar violencia política de la secretaria general de su partido, Carolina Viggiano, e imposiciones del líder nacional del tricolor.

En Sinaloa, el desmoronamiento del tricolor también comenzó a darse con el anuncio de más de 200 militantes que presentaron su renuncia bajo el mismo argumento de estar en desacuerdo con la dirección nacional encabezada por Moreno Cárdenas.

Entre los que abandonaron las filas priistas se incluyen militantes "de cepa", como expresidentes municipales, regidores, diputados locales e incluso algunos funcionarios locales.

En los últimos años, se han visto otras salidas de militantes destacados como Arturo Zamora, quien fue secretario general del partido cuando Claudia Ruiz Massieu fungió como presidenta, del 2018 al 2019, la dirigencia anterior a la de Alejandro Moreno Cárdenas, así como los exgobernadores Ivonne Ortega Pacheco, quien se sumó a Movimiento Ciudadano, y Manuel Andrade Díaz, que encontró acomodo en el PRD, por el que hasta se postuló para ser gobernador, otra vez, de Tabasco.

Entre los inconformes con *Alito* y los que son invitados por Morena a sus filas, del PRI comenzaron a salir militantes desde hace algunos años, como sucedió con el campechano Raúl Pozos, con Miguel Ángel Chico Herrera y con la todavía senadora Nancy Guadalupe Sánchez Arredondo, que incluso fue dirigente del partido en Baja California.

De hecho, en diferentes estados Morena todavía está reclutando algunos liderazgos de la oposición, como se observó en Coahuila, que intentó "jalar" liderazgos priistas en el último bastión que le queda al partido tricolor, y de cara a próximas elecciones, como las de Yucatán, el guinda no descarta convocar a priistas destacados en la localidad, como el senador Jorge Carlos Ramírez Marín, quien busca la candidatura al gobierno estatal.

Por si fueran poco las renuncias, la actual dirigencia se ha dedicado a expulsar a sus exgobernadores, como sucedió con Quirino Ordaz y Claudia Pavlovich, que aceptaron cargos diplomáticos en el actual Gobierno federal de Morena, y Ulises Ruiz Ortiz, quien emprendió una "rebelión" en contra de *Alito*.

Desde que Moreno Cárdenas asumió la dirigencia del PRI, en agosto del 2019, se han disputado 21 gubernaturas y, en ese año, su partido gobernaba 13 estados. Cuatro años después, el PRI sólo gobierna dos entidades: Coahuila y Durango, en alianza con el PAN y el PRD.

Las derrotas que han acumulado incluyen Campeche, Colima, Estado de México, Guerrero, Hidalgo, Jalisco (a manos de Movimiento Ciudadano), Nayarit, Oaxaca, San Luis Potosí, Sinaloa, Sonora, Tlaxcala y Zacatecas.

21
Gubernaturas disputadas desde que asumió la dirigencia

Tricolor en declive

En sólo cuatro años, el PRI ha perdido 13 gubernaturas; sólo mantiene dos.

2019

Campeche	Jalisco	Sonora
Colima	Nayarit	Tlaxcala
Estado de México	Oaxaca	Zacatecas
Guerrero	San Luis Potosí	
Hidalgo	Sinaloa	

2023

Coahuila*
Durango*

*En alianza con el PAN y el PRD

Militantes inconformes

La dirigencia de Moreno Cárdenas ha provocado una desbandada.

FORMALIZAN SU PARTIDA:
- Miguel Ángel Osorio Chong
- Nuvia Mayorga

SE PREVÉ SALIDA:
- Claudia Ruiz Massieu
- Eruviel Ávila Villegas

YA RENUNCIARON AL TRICOLOR:
- Omar Fayad
- Arturo Zamora
- Ivonne Ortega Pacheco
- Manuel Andrade Díaz
- Raúl Pozos
- Miguel Ángel Chico Herrera
- Nancy Guadalupe Sánchez Arredondo

EXPULSADOS POR LA ACTUAL DIRIGENCIA:
- Quirino Ordaz
- Claudia Pavlovich
- Ulises Ruiz Ortiz

PERIÓDICO	PAGINA	FECHA	SECCIÓN
EL HERALDO DE JUÁREZ		03/07/2023	LEGISLATIVO

Daniela Álvarez acusa a Andrea Chávez de ser la Diputada más corrupta de Morena

La diputada federal panista Daniela Álvarez acuso de corrupta a su homóloga de Morena, Andrea Chávez, a través de un vídeo que circula en redes sociales. Álvarez se manifestó el pasado jueves afuera del inmueble donde se supone que debiera de estar la oficina de enlace de Chávez Treviño.

https://www.elheraldodejuarez.com.mx/local/juarez/daniela-alvarez-acusa-a-andrea-chavez-de-ser-la-diputada-mas-corrupta-de-morena-10305908.html

PERIÓDICO	PAGINA	FECHA	SECCIÓN
La Razón	26	03/07/2023	LEGISLATIVO

Entradas para Taylor Swift hasta en $119

REVENTA DE BOLETOS PARA CONCIERTOS EN MÉXICO CRECE POR VACÍOS LEGALES

Por Adriana Góchez
adriana.gochez@razon.com.mx

LA PRÁCTICA se ejerce afuera de recintos, en Facebook y páginas como Viagogo; Tec-Check, A.C. ve insuficientes medidas para proteger a consumidores

Cada que comienza la preventa de boletos para conciertos en México hay una constante: fans esperando en filas virtuales interminables sin poder conseguir entradas para su artista favorito, reclamos en Twitter contra Ticketmaster y, enseguida, revendedores ofreciendo boletos en páginas como Viagogo, Stubhub y Ticketbis o grupos de Facebook a precios exorbitantes, que incluso llegan hasta los 119 mil pesos, como ocurrió con la artista Taylor Swift u 84 mil pesos para ver a Luis Miguel.

EN 2022, el grupo alemán Rammstein presentó una demanda contra Viagogo en Hamburgo para evitar la especulación en las entradas de su gira del 2023 por Europa.

Eldato

Aunque se realicen medidas para que los boletos no lleguen a las manos de los revendedores existe un acaparamiento. En el proceso para los *shows* de la cantante de "Anti-Hero" se usó la figura de fan verificado para que fueran los seguidores los que pudieran pasar este filtro y así conseguir un lugar para comprar los *tickets*; sin embargo, enseguida se registraron estafas.

"No se han emitido códigos para acceder al inicio de venta... Evita ser estafado. No compres códigos", alertó la empresa.

"Por su culpa miles de revendedores tienen códigos con los cuales quieren sacar provecho de los fans" e "hicieron esta madre para evitar revendedores y todos los códigos los tienen ellos" fueron algunos reclamos de seguidores de Swift, quien por primera vez se presenta en México el 24, 25, 26 y 27 de agosto.

Incluso ahora, si un fanático quiere conseguir un lugar para ver a la artista, sólo es por reventa, en Ticketmaster están agotados. De acuerdo con una búsqueda realizada por *La Razón*, se comercializan entradas en Viagogo desde los 12 mil hasta los 119 mil pesos. Mientras que en Facebook hay personas dedicadas a la reventa de diversos conciertos, como William Cabrera, quien ofrece entradas para la intérprete de "Look What You Made Me Do", hasta en 12 mil.

"El boleto se imprime hasta julio. Se maneja apartado y facilidades de pago. Boleto 100 por ciento seguro", ofrece en la comunicación que entabla con este medio. En las recomendaciones que comparte evidencia que ha vendido boletos para BlackPink, Coldplay, Daddy Yankee y Wisin y Yandel.

El Instituto Belisario Domínguez del Senado de la República ha externado su preocupación respecto a la reventa digital, principalmente las plataformas que ofertan boletos de manera legal como Viagogo.

"Las quejas de las personas consumidoras hacia estas nuevas plataformas de reventa legal a través de Internet se concentran en la facilidad con la que los boletos llegan al mercado secundario, ya que esto permite a los revendedores de boletos hacer negocio de manera legal a costa del comprador", ha señalado el instituto.

LA AUTORIDAD de Garantía de las Comunicaciones de Italia impuso una multa de 12.2 millones de euros a la plataforma Viagogo por vender entradas de eventos 10 veces más caras.

Eltip

Tec-Check, A.C., una organización de consumidores en línea que le ha hecho frente a Ticketmaster, ve con preocupación la venta en Internet sin regulación.

"En el caso de México, la reventa es un mecanismo sumamente lucrativo, considerando los altos precios de los boletos. Varios proveedores pueden operar sin ningún tipo de consecuencia en caso de incurrir en malas prácticas, como Viagogo, por la falta de actuación de investigación por parte de las autoridades", dijo la organización a *La Razón*.

60
Países es el alcance que tiene la empresa suiza Viagogo

Tec-Check alertó que mecanismos como la preventa y el difícil acceso a la compra de un boleto propician que la reventa vaya en incremento. "La reventa es una práctica discriminatoria. No hay razón para negar —en ningún momento— la compra de un boleto de preventa solamente porque no se cuenta con la tarjeta de crédito X", apuntaron los activistas que en 2021 impulsaron la primera queja colectiva contra Ticketmaster.

Actualmente en la Cámara de Diputados se aprobaron en la Comisión de Economía, Comercio y Competitividad dos iniciativas que reforman la Ley Federal de Protección al Consumidor, encaminadas a proteger a los consumidores en la compra de boletos para espectáculos y uno de los puntos es referente a la reventa.

Se establece que la Procuraduría Federal del Consumidor (Profeco) sancionará el acaparamiento de boletos y la reventa no autorizada de boletaje, ya sea a través de Internet o de manera física. Las sanciones para quienes se dedican a la reventa serán con multas que irán desde los 895.63 pesos hasta los tres millones 502 mil 944.91.

Para Tec-Check, A.C. dichas medidas, cuyos dictámenes aún falta que vayan a discusión al pleno de la Cámara baja como siguiente paso, son insuficientes.

"Consideramos que estas dos iniciativas son un avance en materia de protección y defensa de nuestros derechos como consumidores frente a las malas prácticas de las boleteras; sin embargo, es un avance que llega tarde y que aún necesita poner atención en cómo prevenir e investigar la reventa, así como en facilitar la reclamación.

"Todas las prácticas de Ticketmaster, y también de otras boleteras, han sido del conocimiento de las autoridades competentes, especialmente de la Profeco. Nos preocupa que estas iniciativas aprobadas se queden en eso, por la indiferencia de la Profeco", apuntó Tec-Check, A.C.

Propone que se tomen en cuenta otras alternativas para acabar con la reventa, como personalizar los boletos.

"Incrementar la responsabilidad de Ticketmaster y boleteras en la seguridad de sus portales (medidas *antibots* o especificando límites de compra). Otra medida es verificar la identidad de los compradores (controles de identidad o sistemas de venta de entradas por móvil vinculados a alguna identificación). Consideramos que es necesario aumentar la transparencia de los procesos de venta, especificando el número de boletos disponibles, los rangos de precios y los límites de compra", comentó.

¿QUÉ PASA AFUERA DE LOS FOROS?

La reventa afuera del Auditorio Nacional, el Palacio de los Deportes, el Foro Sol y la Arena Ciudad de México está tan normalizada que las personas dedicadas a esta práctica lo hacen con total impunidad.

En un recorrido de *La Razón* previo al concierto de The Smile en el Auditorio Nacional, por lo menos se contabilizó 11 revendedores, quienes ofrecían boletos desde 800 hasta los dos mil pesos.

En la CDMX sólo en eventos específicos se han hecho operativos, como en el segundo concierto de Bad Bunny, cuando arrestaron a 14 personas; o cuando detuvieron a 14 revendedores en el *show* de Grupo Firme.

PERIÓDICO	PÁGINA	FECHA	SECCIÓN
EL FINANCIERO	9	03/07/2023	LEGISLATIVO

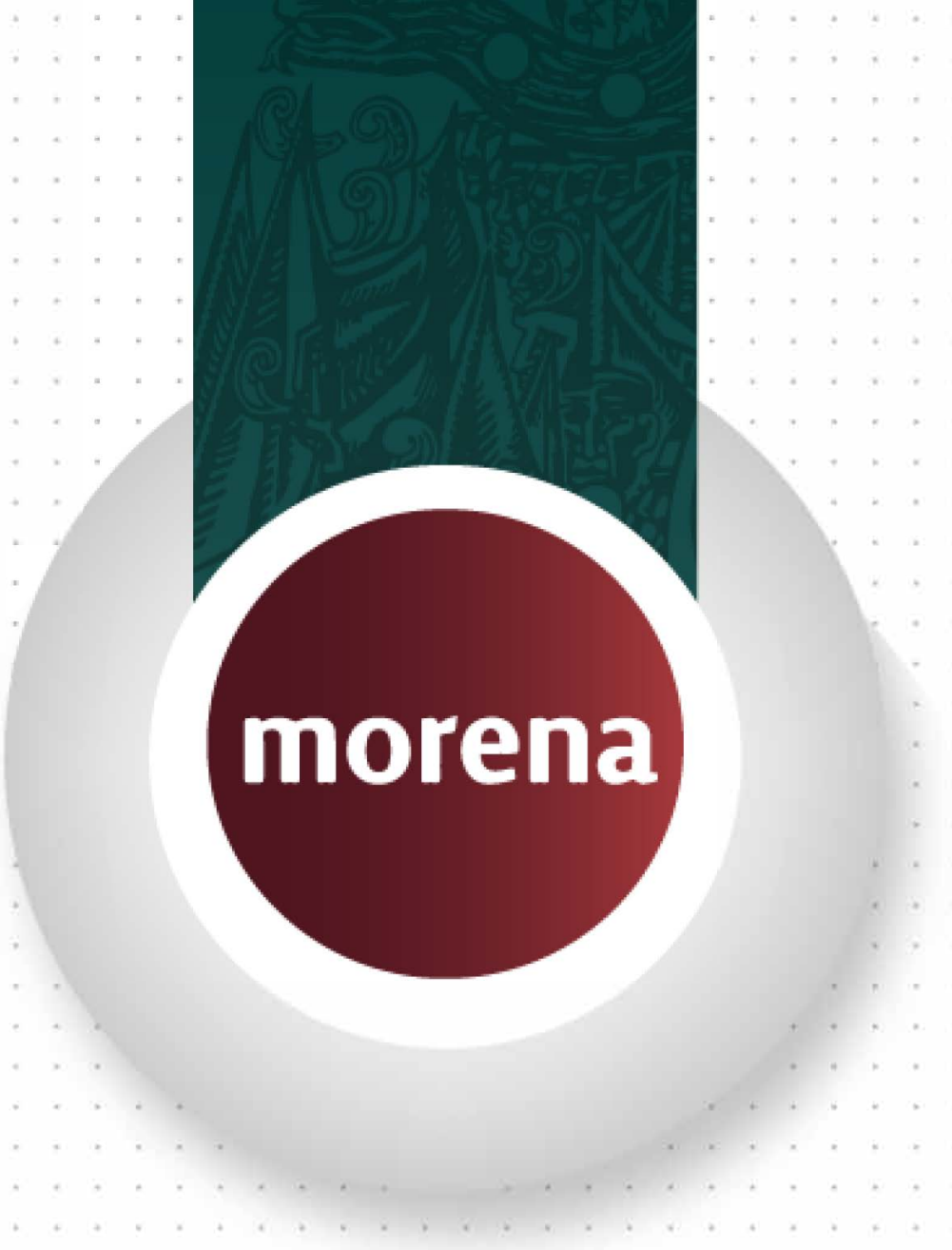

GRUPO PARLAMENTARIO
DE LA LXV LEGISLATURA

COORDINACIÓN DE COMUNICACIÓN SOCIAL

"2023, AÑO DE FRANCISCO VILLA, EL REVOLUCIONARIO DEL PUEBLO".

PERIÓDICO	PAGINA	FECHA	SECCIÓN
OMNIA Real periodismo de Chihuahua		03/07/2023	LEGISLATIVO

Familia de Andrea Chávez habría viajado en un avión de las Fuerzas Armadas al informe de la morenista

Los familiares de Andrea Chávez habrían utilizado un avión privado presuntamente de las Fuerzas Armadas el día que la diputada morenista presentó su primer informe de actividades legislativas de la Cámara de Diputados, en un evento en Chihuahua en enero pasado.

https://www.omnia.com.mx/noticia/276217/familia-de-andrea-chavez-habria-viajado-en-un-avion-de-las-fuerzas-armadas-al-in

PERIÓDICO	PAGINA	FECHA	SECCIÓN
CUARTO PODER DE CHIAPAS TU DIARIO VIVE		03/07/2023	LEGISLATIVO

Diputada acusa campaña de odio

La diputada federal, Andrea Chávez Treviño, colaboradora cercana de Adán Augusto López, envió un mensaje en redes sociales a medios conservadores y políticos panistas que de manera reiterativa la han atacado durante toda la semana con diversas expresiones de odio y misoginia. “Que si tengo una jirafa, un avión privado, una Suburban blindada y hasta amante poderoso”, enunció quien funge como coordinadora de la campaña interna de Adán Augusto, ante los diversos señalamientos de los que fue objeto en medios de comunicación y redes sociales.

https://www.cuartopoder.mx/nacional/diputada-acusa-campana-de-odio/455123/

GRUPO PARLAMENTARIO
DE LA LXV LEGISLATURA

COORDINACIÓN DE COMUNICACIÓN SOCIAL

"2023, AÑO DE FRANCISCO VILLA, EL REVOLUCIONARIO DEL PUEBLO".

PERIÓDICO	PAGINA	FECHA	SECCIÓN
MiPunto de vista		03/07/2023	LEGISLATIVO

Presenta Rommel nuevas iniciativas y puntos de acuerdo

Rommel Pacheco presentó esta semana dos iniciativas: la primera de reformas al Código Civil Federal con la finalidad de establecer que el incumplimiento parcial o total de las obligaciones alimentarias será motivo para quedar registrado con el carácter de deudor alimentario moroso en el Registro Nacional de Obligaciones Alimentarias; asimismo, propone que las persona deudora alimentaria morosa que acredite el cumplimiento total de sus obligaciones alimentarias podrá solicitar al juez competente la cancelación de su registro en el Registro Nacional de Obligaciones Alimentarias.

http://www.mipuntodevista.com.mx/presenta-rommel-nuevas-iniciativas-y-puntos-de-acuerdo/

PERIÓDICO	PAGINA	FECHA	SECCIÓN
efekto10 NOTICIAS		03/07/2023	LEGISLATIVO

PAN exige un alto a violaciones de derechos humanos en el sector salud

El diputado Éctor Jaime Ramírez Barba y la diputada Leticia Zepeda Martínez, del PAN, acudieron ante el Representante del Alto Comisionado de Naciones Unidas para los Derechos Humanos en México, para exigir la intervención de la institución, ante las múltiples violaciones del derecho humano a la salud, que se han dado en este sexenio.

https://efekto10.com/pan-exige-un-alto-a-violaciones-de-derechos-humanos-en-el-sector-salud/

PERIÓDICO	PAGINA	FECHA	SECCIÓN
El Diario mx		03/07/2023	LEGISLATIVO

Exigen a AMLO atender violencia

Líderes y legisladores del PAN y PRD condenaron ayer las evasivas del presidente Andrés Manuel López Obrador para asumir su responsabilidad en los malos resultados para enfrentar la inseguridad y la violencia en el país. Sobre ello, el diputado Jorge Triana dijo que ya es tiempo de que López Obrador se haga responsable de lo que sucede en su administración. “La realidad es que había mucho menos violencia con la ‘guerra de Calderón’ que con los ‘abrazos, no balazos’ de López Obrador”, señaló el panista.

https://diario.mx/nacional/exigen-a-amlo-atender-violencia-20230701-2072085.html

GRUPO PARLAMENTARIO
DE LA LXV LEGISLATURA

COORDINACIÓN DE COMUNICACIÓN SOCIAL

"2023, AÑO DE FRANCISCO VILLA, EL REVOLUCIONARIO DEL PUEBLO".

Piden diputados descuento temporal en tarifas eléctricas, federales del PRI, por ola de calor

Los diputados federales Jericó Abramo Masso y Reynel Rodríguez Muñoz presentaron dos puntos de acuerdo ante la Comisión Permanente, para exhortar a la Secretaría de Hacienda, a la Comisión Reguladora de Energía (CRE) y a la Comisión Federal de Electricidad (CFE), a revisar las tarifas eléctricas y diseñar un Programa de Apoyo Temporal al Consumo Eléctrico, así como incluir a la Zona Norte y Tierra Caliente de Guerrero, en el subsidio de tarifas de verano 2023.

https://reporterosenmovimiento.com/2023/07/02/piden-diputados-descuento-temporal-en-tarifas-electricas-federales-del-pri-por-ola-de-calor/

PERIÓDICO	PAGINA	FECHA	SECCIÓN
CUARTO PODER DE CHIAPAS		03/07/2023	LEGISLATIVO

Proponen permiso de paternidad a quienes adopten

La diputada Alma Carolina Viggiano Austria (PRI) propuso reformar la Ley Federal del Trabajo, para establecer que los hombres trabajadores que adopten a un infante tendrán derecho a un permiso de paternidad de seis semanas, con goce de sueldo. A pesar de que existe esta disposición en la Ley General para la Igualdad entre Mujeres y Hombres, la regulación laboral no garantiza este derecho para padres adoptivos.

https://www.cuartopoder.mx/nacional/proponen-permiso-de-paternidad-a-quienes-adopten/455122/

PERIÓDICO	PÁGINA	FECHA	SECCIÓN
REFORMA	5	03/07/2023	LEGISLATIVO

Alistan salida del PRI Osorio Chong y aliados

CLAUDIA SALAZAR

El senador Miguel Ángel Osorio Chong y legisladores cercanos a él alistan su separación del PRI.

Así, se espera la renuncia de los senadores Nubia Mayorga, y Eruviel Ávila, ex Gobernador del Estado de México.

También se espera que Claudia Ruiz Massieu, ex presidenta del PRI, se separe del partido, a unos días de que renunció a participar en el proceso de selección de la eventual candidatura presidencial del nuevo Frente Amplio por México, formado por el tricolor, PAN, PRD y organizaciones ciudadanas.

A las 13:00 horas de hoy, Osorio y Mayorga, ambos de Hidalgo, convocaron a una conferencia de prensa en el hotel Camino Real.

Los legisladores, se dijo, "encabezarán un importante anuncio".

Desde que Osorio Chong fue destituido de la coordinación, los cuatro legisladores se alejaron de la bancada de 13 integrantes. La tensión siguió presente en la fracción, luego de que Osorio Chong no sólo perdió la coordinación, que quedó en manos de Manuel Añorve, sino también la presidencia del Instituto Belisario Domínguez, donde disponía de oficinas y de recursos para el pago de nómina para sus allegados.

El dirigente nacional de Movimiento Ciudadano, Dante Delgado, de inmediato ofreció a los priistas disidentes sumarse a su facción, la cual se ha hecho más grande por sumar a legisladores de otros partidos.

Delgado ha hecho públicas imágenes de las reuniones que ha sostenido con Osorio y Ruiz Massieu.

En días recientes, legisladores y dirigentes del PRI en Hidalgo renunciaron al partido, dejando al tricolor sin representación en el Congreso local.

El presidente del PRI, Alejandro Moreno, ha minimizado las renuncias y negado una "desbandada".

"No se va quien ya no estaba", ha dicho sobre priistas que renuncian al partido, pero que ya tenían tiempo de no participar en él.

PERIÓDICO	PÁGINA	FECHA	SECCIÓN
EXCELSIOR	2	03/07/2023	LEGISLATIVO

ERUVIEL ALISTA SALIDA

Renuncias al PRI siguen en estados

SEGÚN MILITANTES, en el Edomex, Puebla, Sonora, Guerrero y Campeche ha habido *sangrías* del tricolor

POR LETICIA ROBLES DE LA ROSA
leticia.robles@gimm.com.mx

Aunque su dirigente nacional, Alejandro Moreno, desestima la salida de militantes, un grupo de priistas de diversos estados preparan su salida del partido, luego de conocerse que su presidente nacional no incluirá a ningún grupo político ajeno al suyo para integrar la lista de candidatos, lo que deja sin futuro político a la mayoría de los liderazgos de otros grupos en el interior del partido.

De acuerdo con información de priistas, además del estado de Hidalgo, donde el partido se ha quedado con un número significativamente menor de militantes, en entidades como Puebla, Guerrero, Sonora y Campeche las renuncias de priistas a su militancia son constantes.

Hoy lunes, el exgobernador del Estado de México y actual vicepresidente del Senado, Eruviel Ávila, renuncia a su militancia al PRI y con él se van miles de priistas mexiquenses que han hecho equipo con él desde que trabajó por ganar la primera vez la presidencia municipal de Ecatepec; que lo llevaron a ser el gobernador del Estado de México y que ahora fueron parte de las bases que le dieron fuerza a Alejandra del Moral.

Hace dos semanas se difundió en redes sociales que Eruviel Ávila iba a renunciar al PRI, pero él lo desmintió; sin embargo, este lunes hará el anuncio oficial de su salida del partido.

También hace unos días, al conocerse la renuncia del exgobernador de Hidalgo, Omar Fayad, el dirigente nacional del partido, Alejandro Moreno, minimizó la salida, pese que con él se han ido diversos militantes, al grado que el PRI ya no tiene bancada en el Congreso estatal.

En esa ocasión, Alejandro Moreno dijo que al PRI no le importan esas renuncias, porque son cuadros que ya no hacen labor partidista, que se fueron mucho antes del anuncio; sin embargo, en el caso de Eruviel Ávila no es así, porque fue evidente que hizo campaña con Alejandra del Moral, a quien acompañó a mítines y llamó al voto por ella.

Dado que su cargo como vicepresidente del Senado es por un año, aunque deje de ser priista Eruviel Ávila puede mantenerse en esa posición, salvo que él decida dejarla, pero en términos estrictos la bancada del PRI en el Senado no la puede reclamar, y menos ahora que con la salida de Eruviel Ávila, Claudia Ruiz Massieu, Nuvia Mayorga y Miguel Ángel Osorio Chong el PRI tendrá a la bancada más famélica en su historia en el Senado, al quedarse sólo con 9 integrantes.

Los cuatro senadores del PRI, de acuerdo con la información recabada, no se sumarán a Movimiento Ciudadano ni al Grupo Plural, sino que se mantedrán como otra "bancada" de senadores sin grupo parlamentario, pero esa acción implicará que Movimiento Ciudadano se convierta en la tercera fuerza política dentro del Senado, con 12 integrantes, mientras que el PRI queda en el cuarto lugar con nueve senadores.

Foto: Especial

PERIÓDICO	PÁGINA	FECHA	SECCIÓN
EL FINANCIERO	1, 35	03/07/2023	LEGISLATIVO

'NOS DEJARON SIN PARTIDO': SENADORES

OSORIO CHONG, MAYORGA, RUIZ MASSIEU Y ÁVILA RENUNCIAN HOY AL PRI. PÁG. 35

HOY RENUNCIAN JUNTO CON OTROS MILITANTES

Se van del PRI 4 senadores; "nos dejaron sin partido"

Se trata de Claudia Ruiz, Nuvia Mayorga, Miguel Ángel Osorio y Eruviel Ávila

EDUARDO ORTEGA
eortega@elfinanciero.com.mx

Los senadores Miguel Ángel Osorio, Nuvia Mayorga, Claudia Ruiz Massieu y Eruviel Ávila, junto con un grupo de liderazgos y cuadros de todo el país, dejarán las filas del PRI.

Está previsto que hoy, en el Hotel Camino Real al filo de las 13:00 horas, el exgobernador de Hidalgo dé una conferencia para formalizar la decisión junto con otros miembros.

Los senadores que renunciarán a su militancia priista se mantendrán como independientes, por lo que no se sumarían, como se ha mencionado, a la bancada de MC.

"No nos dejan otro camino. Y lo último que no podemos perder es la dignidad. Y no es lo que el partido era y le dio a México. Nos quedamos sin partido", comentaron algunos de los que anunciarán su salida del PRI.

Esto se da en un contexto de inconformidad con la conducción del líder nacional del PRI, Alejandro Moreno, quien, durante su gestión, ha perdido 11 gubernaturas.

En el Senado, la bancada del PRI, que coordina Manuel Añorve, se quedará con nueve integrantes, por lo que pasará de ser la tercera a la cuarta fuerza, después de MC, que cuenta con 12 integrantes; por lo tanto se prevé que el *tricolor* pierda la vicepresidencia de la Mesa Directiva y presidencias de comisiones.

Reconocieron "el peso específico y emblemático que tenemos, pues es un golpe fuerte" para el partido.

En marzo, Osorio Chong, que milita en el PRI desde 1991, fue removido de la coordinación de la bancada del PRI en el Senado, mediante una asamblea ilegal impulsada desde la dirigencia nacional y ejecutada por siete de los 13 legisladores priistas, entre ellos Manuel Añorve y Mario Zamora, cercanos a *Alito* Moreno.

Desde entonces, los senadores Mayorga, Ávila y Ruiz Massieu, quienes acusaron la ilegalidad de esa asamblea extraordinaria y manifestaron su desacuerdo con el procedimiento en que fue destituido Osorio y, a la postre, resultó electo Añorve como líder de la bancada, se alejaron del grupo parlamentario priista.

Como consecuencia, Osorio Chong anunció entonces que dejaría no sólo la coordinación, sino también el grupo parlamentario del PRI en la Cámara alta, pero sin renunciar a su militancia, lo cual no pudo hacer porque los estatutos del PRI establecen que quien abandona la bancada priista también perdería su militancia.

La remoción de Osorio fue consecuencia de que en diciembre de 2022, tanto él como la senadora Ruiz Massieu impugnaron ante el Tribunal Electoral del Poder Judicial de la Federación la reforma a los estatutos del PRI para frenar que *Alito* Moreno permaneciera en la dirigencia nacional hasta 2024, denuncia que no prosperó.

Pese a que Moreno ha minimizado una posible desbandada, apenas el 24 de junio, en Hidalgo, renunciaron al PRI 15 presidentes municipales, 70 regidores y síndicos y 27 integrantes de comités municipales. Hoy otros cuadros priistas harán los propio.

FOTOGRAFÍAS: CUARTOSCURO

Decisión. Ruiz Massieu, Osorio, Ávila y Mayorga se van del PRI.

PERIÓDICO	PÁGINA	FECHA	SECCIÓN
EL FINANCIERO	35	03/07/2023	LEGISLATIVO

SE MANTIENE EN EL PRI

Murat se baja; "método deja dudas", asegura

El exgobernador priista de Oaxaca Alejandro Murat anunció que también se retira de la contienda interna del bloque opositor para la elección de la candidatura presidencial.

"Ya hay un método, pero congruente con mis convicciones y con mis principios, debo reconocer que este método deja más dudas que certezas. Es por eso que, por respeto a todos los partidos políticos, incluyendo mi partido, el PRI, y a las mexicanas y mexicanos que participan en este proceso, quiero informarles que he decidido no participar".

ESPECIAL

Decisión. Alejandro Murat, en un video que subió ayer a su redes sociales.

Deseó "a quien lo decida hacer, el mayor de los éxitos" y aclaró que se mantendrá en el partido "aportando ideas y trabajando por las mejores causas de México". "Siempre que se avance en la democracia, México gana", indicó.

En redes sociales expresó que "como aspirante siempre planteé un proyecto democrático, incluyente, transparente y abierto y propuse de manera permanente un método de voto directo en las urnas, como sucede en todas las democracias".

El líder del PRI, Alejandro Moreno, le agradeció que permanezca en el partido para "enfrentar todos en equipo" el proceso interno que viene. "Querido hermano, reconozco en ti a un mexicano excepcional, un priista leal al partido y un gran amigo. Sé que estarás muy presente aportando por México y al PRI, en favor de este reto que enfrentaremos todos en equipo", le expresó.

—Víctor Chávez

PERIÓDICO	PÁGINA	FECHA	SECCIÓN
unomásuno	1, 11	03/07/2023	LEGISLATIVO

Hoy, senadores... Huyen del PRI

P. 11

PERIÓDICO	PÁGINA	FECHA	SECCIÓN
unomásuno	1, 11	03/07/2023	LEGISLATIVO

Hoy, senadores...
Huyen del PRI

Rafael Ortiz/Gilberto García/Raúl Ramírez

Después de la derrota electoral en su bastión histórico del Estado de México y la ***salida masiva de sus cuadros en el estado de Hidalgo***, el ***Partido Revolucionario Institucional*** (PRI) y su presidente nacional, ***Alejandro Moreno Cárdenas***, están por sufrir otro golpe fuerte, con la salida anunciada de varios altos funcionarios del ***sexenio de Enrique Peña Nieto.***

Fue el senador ***Miguel Ángel Osorio Chong***, quien estuviera como titular de la ***Secretaría de Gobernación*** (Segob) en el ***sexenio pasado***, quien convocó a una conferencia de prensa para este lunes en la cual dará a conocer un "***importante anuncio***", lo cual alimentó los rumores sobre su ***inminente salida del PRI.***

El ***exgobernador de Hidalgo*** forma parte del grupo de priistas históricos a los que "***Alito***" ***Moreno*** y su círculo cercano han aislado al interior del partido, en su afán de consolidar su poder. ***En marzo pasado, el polémico exgobernador de Campeche removió a Osorio Chong al frente de la coordinación del PRI en el Senado.***

Hay que recordar que en ese momento tres senadores se opusieron a la decisión: ***Claudia Ruiz Massieu***, quien fue titular de las secretarías de Turismo y de Relaciones Exteriores en el sexenio de ***Peña Nieto***; ***Nuvia Mayorga,*** incondicional de ***Osorio Chong***, y ***Eruviel Ávila Villegas***, exgobernador del ***Estado de México*** y aliado político del expresidente.

La escisión al interior del ***PRI*** se agudizó en diciembre pasado, cuando Moreno extendió de manera autoritaria su mandato hasta que ***concluya el proceso electoral de 2024***. Tanto O***sorio Chong*** como ***Claudia Ruiz Massieu*** se ausentaron de la votación y denunciaron públicamente la imposición.

Tras la invitación de ***Osorio Chong*** a la conferencia de prensa de este lunes, se han multiplicado las especulaciones sobre quiénes estaría susceptibles de acompañar al político hidalguense en su movimiento de secesión.

Apenas el jueves pasado, ***Ruiz Massieu,*** integrante de una influyente dinastía priista ***-es sobrina de Carlos Salinas de Gortari e hija de Francisco Ruiz Massieu***, el exsecretario general del partido asesinado en 1994- anunció su decisión de no competir en la contienda interna de la coalición ***Frente Amplio por México*** para elegir la candidatura a las elecciones presidenciales del próximo año.

La senadora expresó su inconformidad ante el mecanismo de selección que pactaron las cúpulas del ***PRI***, del ***Partido Acción Nacional*** (PAN) y del Partido de la ***Revolución Democrática*** (PRD) -con el acompañamiento de organizaciones de la sociedad civil-, al que tachó de "***simulación***".

Desde que ***Moreno*** tomó las riendas del ***PRI***, en ***2019***, el partido ha sufrido derrotas electorales en prácticamente todos los comicios, incluyendo en sus bastiones históricos de ***Hidalgo*** y el ***Estado de México***. En ***Hidalgo***, de hecho, decenas de cuadros del partido -entre ellos ***Julio Manuel Valera Piedras***, dirigente estatal del tricolor- renunciaron a sus cargos, denunciando las "***decisiones y las acciones de la dirigencia nacional***".

Además, ***Moreno*** ha sido exhibido por la ***gobernadora de Campeche, Layda Sansores***, en una serie de audios y de mensajes de texto que lo vinculan con presuntos casos de corrupción y enriquecimiento ilícito, y lo retratan como un hombre cínico y grosero.

El ***Partido Revolucionario Institucional*** (PRI) atraviesa por una crisis, al solo conservar una de las gubernaturas del país -***Coahuila***- y perder uno de sus bastiones, el ***Estado de México***, en las recientes elecciones que se llevaron a cabo en la entidad.

Pese al desacuerdo de algunos militantes y políticos priistas con la dirigencia de ***Alejandro Moreno Cárdenas "Alito"***, las principales personalidades del partido se habían mantenido en el tricolor, aunque rumbo a las definiciones para los comicios presidenciales de ***2024***, **un grupo de senadores y exgobernadores alistan su salida, que anunciarán formalmente este lunes.**

Miguel Ángel Osorio Chong, Claudia Ruiz Massieu, Eruviel Ávila y Nuvia Mayorga, unos de los cuadros más representativos del ***Revolucionario Institucional***, quienes han reclamado la salida de "***Alito***" al frente del partido, saldrán del tricolor, de acuerdo con la información que ha trascendido en los medios.

Miguel Ángel Osorio Chong

Claudia Ruiz Massieu

Eruviel Ávila Villegas

PERIÓDICO	PAGINA	FECHA	SECCIÓN
HORAS EL DIARIO SIN LÍMITES	4	03/07/2023	LEGISLATIVO

En el PRI, este lunes se avizora una desbandada de senadores

Los senadores del Partido Revolucionario Institucional (PRI) Miguel Ángel Osorio Chong y Nuvia Mayorga convocaron este lunes a una conferencia donde se perfila anuncien su renuncia a la militancia priista... Y no se descarta que otros senadores como Claudia Ruiz Massieu y Eruviel Ávila sigan sus pasos.

La decisión de dejar las filas priistas se sumaría a las decenas de renuncias que ha tenido en las últimas semanas el PRI en Hidalgo, estado del que son los senadores Osorio Chong y Mayorga.

De confirmarse la salida de los priistas, esta bancada quedaría como la cuarta fuerza política en el Senado, por debajo de Morena (59), PAN (20) y Movimiento Ciudadano (12).

Desde julio del año pasado, el exsecretario de Gobernación, junto con otros senadores y expresidentes nacionales de su partido, pidieron la renuncia de Alejandro Moreno Cárdenas a la dirigencia nacional priista, ante el embate y los escándalos que publicó la gobernadora de Campeche, Layda Sansores en su contra.

Sin embargo, lejos de renunciar, Moreno Cárdenas utilizó las reformas del Consejo Político Nacional de su partido para quedarse un año más al frente de este instituto y con ello poder aprobar las alianzas para el 2024 a nivel federal y local, además de aprobar a todos los candidatos que competirán el próximo año.

El enfrentamiento entre Osorio Chong y Alejandro Moreno llegó al límite de obligar, en marzo pasado, al exsecretario de Gobernación a renunciar a su cargo como coordinador de los senadores de su partido.

Desde entonces se había vislumbrado la posibilidad de que Miguel Ángel Osorio junto con Nuvia Mayorga, Claudia Ruiz Massieu y Eruviel Ávila dejaran las filas del tricolor.

En este contexto, este lunes se espera que en la conferencia de los senadores hidalguenses estén presentes mujeres que la semana pasada renunciaron al PRI de Hidalgo, además de otros militantes del tricolor que estuvieron en el gabinete de Enrique Peña Nieto. / KARINA AGUILAR

CLAROSCURO

RAZÓN. El exsecretario de Gobernación, Miguel Ángel Osorio Chong, encabezaría las dimisiones al partido debido a desacuerdos con la dirigencia priista.

Siguen las renuncias en el PRI

Por Redacción / *El Independiente*

A la renuncia de 15 alcaldes y 70 síndicos y regidores al PRI en Hidalgo, se sumaron el pasado sábado más de 100 mujeres que militaban en dicho partido, además de que se espera que este lunes 3 de julio hagan lo propio los senadores Miguel Ángel Osorio Chong, Nuvia Mayorga, Eruviel Ávlia y Claudia Ruiz Massieu, como apuntan algunas versiones que circularon este fin de semana.

Así, el priismo se va haciendo cada vez más chico con tantas salidas de sus filas, pues en el caso de los presidentes municipales tricolores de Hidalgo, lo hicieron señalando que la dirigencia nacional los había acusado de entregar la entidad a Morena.

De igual manera, las militantes argumentaron que su salida se debía a desacuerdos con la dirigencia nacional y exigieron las renuncias de Alejandro Moreno y de Carolina Viggiano, secretaria general y excandidata al gobierno de dicho estado en la pasada campaña electoral.

En el caso de los senadores que, de acuerdo a las versiones, anunciarán su salida del tricolor, también se da en medio de pugnas con el presidente nacional del partido, de quien también han pedido la renuncia, incluso llegando al extremo de remover de la coordinación de la bancada tricolor del Senado a Osorio Chong.

También ha influido en estas decisiones el resultado en la elección a gobernador en el Estado de México, que provocaría la baja del exgobernador Eruviel Ávila.

EN TANTO, ALITO VA CON BROZO

Pero para Alito Moreno la posibilidad de presentarse en medios no desaparecen, pues ahora le tocó el turno de estar con Víctor Trujillo quien con su personaje Brozo tiene una emisión en LatinUs en donde conversó con el dirigente tricolor.

En la misma, Alejandro Moreno buscó la manera de limpiar su imagen, incluso hizo algo de autocrítica y aseguró que, sumando los votos de los partidos que integran el Frente Amplio, tiene amplias posibilidades de ganar en 2024.

El único problema es que Alito Moreno puede seguir el mismo camino de otros políticos de la oposición que han desfilado por el programa de Brozo, como Samuel García o Mauricio Vila, quienes buscaban promoverse en dicha emisión y resultaron "salados" luego de aparecer en la misma, pues García no ha tenido el gran desempeño que se esperaba y presumía con el "payaso tenebroso" y el gobernador de Yucatán se tuvo que bajar de la competencia por la candidatura presidencial.

De lo que no platicaron ambos personajes fueron de las renuncias en el PRI, ni de quien cerrará la puerta si éstas continúan.

PERIÓDICO	PAGINA	FECHA	SECCIÓN
LA VERDAD		03/07/2023	LEGISLATIVO

Adversarios internos de "Alito" alistan desbandada en el PRI

Como ellos, se prevé que este lunes más priístas de viejo cuño como los senadores Miguel Ángel Osorio Chong y Nuvia Mayorga Delgado, Claudia Ruiz Massieu, Eruviel Ávila, así como otros exgobernadores y otros exfuncionarios renuncien al tricolor. Esta ola de renuncias se ha presentado por inconformidades al interior del partido con la dirigencia nacional de Alejandro Moreno Cárdenas y la secretaria general del PRI, Carolina Viggiano.

https://laverdadnoticias.com/politica/Adversarios-internos-de-Alito-alistan-desbandada-en-el-PRI-20230701-0149.html

PERIÓDICO	PÁGINA	FECHA	SECCIÓN
infobae		03/07/23	LEGISLATIVO

Alito Moreno confió que Alejandro Murat seguirá apoyando “lealmente” al PRI rumbo al 2024

El exgobernador de Oaxaca anunció que no seguiría en el proceso de Va por México en donde se designará al próximo candidato presidencial

El presidente nacional del Partido Revolucionario Institucional (PRI), Alejandro ***Alito*** **Moreno** Cárdenas, reaccionó a la baja de **Alejandro Murat** Hinojosa, exgobernador de Oaxaca, de la contienda por la candidatura presidencial por parte de la coalición Va por México.

Por medio de un mensaje en sus redes sociales, el también diputado federal reconoció al político oaxaqueño como un mexicano “excepcional”, así como un **“priista leal”**, por lo que confió en que éste seguirá apoyando y trabajando a lado del tricolor rumbo al proceso electoral del 2024.

Alito Moreno confió que Alejandro Murat seguirá apoyando “lealmente” al PRI rumbo al 2024 - Infobae

PERIÓDICO	PÁGINA	FECHA	SECCIÓN
infobae		03/07/23	LEGISLATIVO

Cómo reaccionó Alito Moreno a la baja de la contienda de Gustavo de Hoyos

El empresario se lanzó contra los requisitos de PAN , PRI y PRD rumbo a la contienda electoral del 2024

Por **Mariana García**

El presidente del Partido Revolucionario Institucional (PRI), **Alejandro Alito Moreno,** se pronunció a la baja de la contienda por la candidatura presidencial del empresario Gustavo de Hoyos.

A través de su cuenta oficial de Twitter, el líder del partido tricolor agradeció el compromiso y trabajo del opositor, a quien aseguró de ser una persona importante para la política del país. La postura del empresario se suma a lista de funcionarios que han desertado de la contienda.

"Apreciado Gustavo de Hoyos, **mi reconocimiento siempre por tu congruencia** y trayectoria, ambas reflejan tu compromiso con nuestro país. Eres un mexicano de gran valor, que siempre une, suma y construye", destacó el líder nacional del PRI.

PERIÓDICO	PÁGINA	FECHA	SECCIÓN
infobae		03/07/23	LEGISLATIVO

Desbandada en el PRI: Alito Moreno y el tricolor buscan sobrevivir pese a renuncias

Desde 2019 que llegó Alito Moreno a la militancia del tricolor, algunos de los principales cuadros han renunciado, además de que han perdido más de la mitad de las entidades que gobernaban hasta 2018

Por **Ximena Ochoa**

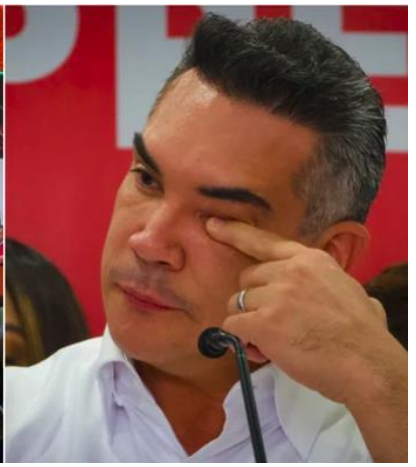

En las últimas semanas se ha hablado de una **desbandada al interior del Partido Revolucionario Institucional** (PRI), debido a que cuadros de renombre —como Omar Fayad o todos los legisladores del tricolor en el Congreso de Hidalgo— han presentado su renuncia a la militancia priista o, en otros casos, simplemente han dejado de aparecer en eventos partidistas o no han respaldado las decisiones que actualmente se toman.

Los señalamientos de una fuerte crisis al interior del partido han ido en aumento en las últimas horas, luego de que se dio a conocer que el próximo lunes 3 de julio algunos senadores presuntamente podrían anunciar su salida del partido, esto luego de muchos desencuentros con la actual Dirigencia Nacional, actualmente comandada por Alejandro ***Alito*** **Moreno** Cárdenas.

Desbandada en el PRI: Alito Moreno y el tricolor buscan sobrevivir pese a renuncias - Infobae

PERIÓDICO	PÁGINA	FECHA	SECCIÓN
infobae		03/07/23	LEGISLATIVO

Ellos son los integrantes de Frente Amplio quien podrían incidir en la estrategia de la oposición a la presidencia

Entre los miembros de este órgano se encuentran exconsejeros tanto del INE como del extinto IFE

Por **César Jiménez**

El **Frente Amplio por México** dio a conocer quiénes son los integrantes del Comité Organizador, un grupo de personas con experiencia electoral que estará a cargo de definir el proceso para elegir al candidato o candidata a la Presidencia del bloque de oposición conformado por el **PAN, PRI, PRD** y organizaciones de la sociedad civil.

Este grupo de trabajo fue presentado por Marko Cortés, líder del PAN; Alejandro Moreno, del PRi y Jesús Zambrano del PRD el pasado 29 de junio, a sólo unos días de que dé inicio la primera etapa del proceso de la alianza Va por México.

Cabe recordar que de conformidad con el calendario que Va por México dio a conocer el pasado 26 de junio, en la presentación de su convocatoria, se estableció como fecha de apertura del proceso de registro para aspirantes este **martes 4 de julio,** lo cual deberá ocurrir ante la respectiva Comisión de Registros de los partidos aliancistas.

Ellos son los integrantes de Frente Amplio quien podrían incidir en la estrategia de la oposición a la presidencia - Infobae

GRUPO PARLAMENTARIO
DE LA LXV LEGISLATURA

COORDINACIÓN DE COMUNICACIÓN SOCIAL

"2023, AÑO DE FRANCISCO VILLA, EL REVOLUCIONARIO DEL PUEBLO".

PERIÓDICO	PAGINA	FECHA	SECCIÓN
MiPunto de vista		03/07/2023	LEGISLATIVO

Proponen que la SEP priorice planes y programas de estudio sobre educación sexual y reproductiva

La diputada Shirley Guadalupe Vázquez Romero (PT) impulsa una iniciativa que adiciona un párrafo segundo al artículo 26 de la Ley General de Educación, con la finalidad de que la Secretaría de Educación Pública (SEP) priorice planes y programas de estudios referentes a la educación sexual integral y reproductiva. La reforma plantea que dichos planes y programas deben implicar el ejercicio responsable de la sexualidad, la planeación familiar, la maternidad y paternidad responsable, la prevención de los embarazos adolescentes y de las infecciones de transmisión sexual.

http://www.mipuntodevista.com.mx/proponen-que-la-sep-priorice-planes-y-programas-de-estudio-sobre-educacion-sexual-y-reproductiva/

PERIÓDICO	PÁGINA	FECHA	SECCIÓN
BOLETINES		03/07/2023	LEGISLATIVO

Proponen que la SEP priorice planes y programas de estudio sobre educación sexual y reproductiva

Boletín No. 4609

• La diputada Vázquez Romero (PT) impulsa una iniciativa de reforma al artículo 26 de la Ley General de Educación

• Señala que México ocupa el primer lugar de embarazos en adolescentes de 15 a 19 años

La diputada Shirley Guadalupe Vázquez Romero (PT) impulsa una iniciativa que adiciona un párrafo segundo al artículo 26 de la Ley General de Educación, con la finalidad de que la Secretaría de Educación Pública (SEP) priorice planes y programas de estudios referentes a la educación sexual integral y reproductiva.

La reforma plantea que dichos planes y programas deben implicar el ejercicio responsable de la sexualidad, la planeación familiar, la maternidad y paternidad responsable, la prevención de los embarazos adolescentes y de las infecciones de transmisión sexual.

En su exposición de motivos, la legisladora afirma que una de las principales preocupaciones del Estado mexicano es que el creciente número de embarazos en menores de edad, en los últimos años, lo que ocasiona que la mayor parte de las y los involucrados dejen de realizar sus actividades cotidianas.

Sostiene que lastimosamente México ocupa el primer lugar de embarazos en adolescentes, dentro de los países de la Organización para la Cooperación y el Desarrollo Económicos, con una tasa de fecundidad de 77 nacimientos por cada mil adolescentes de 15 a 19 años de edad.

Además, apunta, el 23 por ciento de las y los adolescentes inician su vida sexual entre los 12 y los 19 años; de éstos, el 15 por ciento de los hombres y el 33 por ciento de las mujeres no utilizaron ningún método anticonceptivo en su primera relación sexual, de ahí que al año ocurren aproximadamente 340 mil nacimientos en mexicanas de 19 años.

El proyecto resalta que en materia de salubridad las niñas y adolescentes que quedan embarazadas corren un gran riesgo de mortalidad, ya que tienden a padecer problemas como: aborto espontáneo, obstrucción del parto, hemorragia posparto, hipertensión relacionada con el embarazo y afecciones debilitantes durante toda la vida.

Añade que los bebés que nacen fruto de estos embarazos tempranos corren el riesgo de morir en el parto, sufrir desnutrición y por no tener los cuidados necesarios que un infante de 0 a 3 años requiere, ya que los padres desconocen totalmente dichos cuidados, por lo que este fenómeno no sólo afecta la salud de las adolescentes y sus hijos, sino su proyecto de vida, relaciones sociales y posibilidades de desarrollo.

El documento aclara que ser madre o padre adolescente suele agravar una serie de vulnerabilidades relacionadas con la falta de preparación para esta nueva responsabilidad, las características evolutivas de esta etapa y la aceptación de los roles tradicionales de género, y la pérdida y ganancia de experiencia.

La iniciativa también resalta que el embarazo y la maternidad precoces suelen tener graves efectos negativos en los niños adolescentes, exponiéndolos a condiciones adversas que dificultan su desarrollo.

Es decir, que los factores asociados con el embarazo temprano incluyen características de los hogares adolescentes: ingresos financieros de los padres, nivel de educación y estado de pobreza del hogar; sin embargo, también hay factores contextuales relevantes, como el acceso a la educación sexual integral, diferentes métodos de planificación familiar y, sobre todo, garantías de sus derechos.

Por ello, la iniciativa tiene como objeto reformar el artículo 26 de la Ley General de Educación, donde se mencionan los planes y programas de estudio que la SEP tendrá que implementar, adicionando un párrafo segundo para establecer la importancia y priorización en estos planes para que se impartan en materia de educación sexual integral y reproductiva.

--ooOoo--

PERIÓDICO	PAGINA	FECHA	SECCIÓN
efekto10 NOTICIAS		03/07/2023	LEGISLATIVO

Por retos virales, en México el 20 por ciento de adolescentes ha consumido algún fármaco controlado sin prescripción médica: PT

De acuerdo con el Instituto Nacional de Psiquiatría, en el 2020, se registró que, en México el 20 por ciento de los adolescentes afirmó haber consumido algún tipo de fármaco controlado sin prescripción médica, advirtió la diputada Araceli Celestino Rosas (PT).

https://efekto10.com/por-retos-virales-en-mexico-el-20-por-ciento-de-adolescentes-ha-consumido-algun-farmaco-controlado-sin-prescripcion-medica-pt/

MOVIMIENTO CIUDADANO

GRUPO PARLAMENTARIO
DE LA LXV LEGISLATURA

COORDINACIÓN DE COMUNICACIÓN SOCIAL

"2023, AÑO DE FRANCISCO VILLA, EL REVOLUCIONARIO DEL PUEBLO".

PERIÓDICO	PAGINA	FECHA	SECCIÓN
MiPunto de vista		03/07/2023	LEGISLATIVO

Necesario, apoyar a servidores públicos en condición de vulnerabilidad para presentar su declaración patrimonial

El diputado Mario Alberto Rodríguez Carrillo (MC) propuso reformar el artículo 33 de la Ley General de Responsabilidades Administrativas, para apoyar a las y los servidores públicos en condición de vulnerabilidad durante la presentación de sus declaraciones patrimonial y de intereses.

http://www.mipuntodevista.com.mx/necesario-apoyar-a-servidores-publicos-en-condicion-de-vulnerabilidad-para-presentar-su-declaracion-patrimonial/

PERIÓDICO	PÁGINA	FECHA	SECCIÓN
BOLETINES		03/07/2023	LEGISLATIVO

Necesario, apoyar a servidores públicos en condición de vulnerabilidad para presentar su declaración patrimonial

Boletín No. 4608

• El diputado Rodríguez Carrillo (MC) impulsa reforma a la Ley General de Responsabilidades Administrativas

El diputado Mario Alberto Rodríguez Carrillo (MC) propuso reformar el artículo 33 de la Ley General de Responsabilidades Administrativas, para apoyar a las y los servidores públicos en condición de vulnerabilidad durante la presentación de sus declaraciones patrimonial y de intereses.

Mediante una iniciativa, establece que los entes públicos, a través de sus respectivos órganos internos de control, de manera permanente y particularmente durante el mes de mayo de cada año, destinarán los recursos humanos y el equipo informático necesario para apoyar a las personas servidoras públicas que, por su condición de vulnerabilidad, así lo requieran en la presentación de sus declaraciones de situación patrimonial y de intereses.

El diputado explica que su propuesta tiene la finalidad de facilitar el proceso de presentación de las declaraciones para aquellas personas servidoras públicas que, por razones de discapacidad, falta de conocimientos en la materia, incapacidad para acceder a un equipo de cómputo o en los llenados de los formatos, se ven impedidas para realizar ese trámite.

El documento indica que la presentación de la declaración patrimonial es fundamental para fomentar la transparencia y rendición de cuentas en el sector público; a través de este mecanismo se busca garantizar que los funcionarios públicos cumplan con su deber de servir al interés público de manera honesta y responsable, evitando el enriquecimiento ilícito y la corrupción.

Menciona que la normatividad señala la obligación para las secretarías, así como para los órganos internos de control de los entes públicos, según corresponda, de establecer mecanismos de difusión, capacitación, asesoría y apoyo para que los servidores públicos conozcan las reglas para la presentación de las declaraciones.

No obstante, estos mecanismos no son suficientes para solucionar la problemática a que se enfrentan aquellas personas servidoras públicas que presentan alguna vulnerabilidad por razones de discapacidad o de accesibilidad que les imposibilita cumplir con la obligación de presentar sus respectivas declaraciones, puesto que implican los mismos problemas e inclusive incrementan los esfuerzos que deben realizar.

La propuesta, enviada a la Comisión de Transparencia y Anticorrupción, considera que presentar la declaración patrimonial en México es un proceso que conlleva una serie de complejidades y desafíos; una de ellas, radica en la extensa cantidad de información que se debe proporcionar.

También, los funcionarios públicos están obligados a detallar minuciosamente todos sus bienes, ingresos, deudas y otros activos financieros. Esto implica recopilar documentación relevante, como escrituras, estados de cuenta, comprobantes de ingresos y otros documentos legales, lo cual puede resultar un proceso tedioso y engorroso.

Además, la declaración patrimonial debe ser presentada de manera precisa y completa, sin omitir ningún dato relevante, ya que cualquier error o falta de información puede generar sanciones legales y poner en entredicho la integridad de la persona servidora pública.

La eliminación de la discriminación en la búsqueda de la protección de los derechos humanos es un objetivo fundamental para promover la igualdad y la justicia en cualquier sociedad. Por ello, es esencial contar con leyes y políticas sólidas que prohíban la discriminación en todas sus formas, y garantizar la igualdad de oportunidades y la protección de los derechos humanos para todas las personas, sin excepción.

--ooOoo--

GRUPO PARLAMENTARIO
DE LA LXV LEGISLATURA

COORDINACIÓN DE COMUNICACIÓN SOCIAL

"2023, AÑO DE FRANCISCO VILLA, EL REVOLUCIONARIO DEL PUEBLO".

PERIÓDICO	PAGINA	FECHA	SECCIÓN
efekto10 NOTICIAS		03/07/2023	LEGISLATIVO

Pide Nayeli Arlen Fernández aumentar sanciones a criminales que sometan a víctimas con fármacos

La diputada Nayeli Arlen Fernández Cruz (PVEM) propuso una iniciativa para elevar las penas de cárcel hasta en una mitad a quienes hagan uso de fármacos o drogas para anular la voluntad de una persona en delitos de violencia contra las mujeres, abuso sexual e incesto.

https://efekto10.com/pide-nayeli-arlen-fernandez-aumentar-sanciones-a-criminales-que-sometan-a-victimas-con-farmacos/

SÍNTESIS INFORMATIVA NACIONAL

AUDITORÍA SUPERIOR DE LA FEDERACIÓN

COORDINACIÓN DE COMUNICACIÓN SOCIAL

"2023, AÑO DE FRANCISCO VILLA, EL REVOLUCIONARIO DEL PUEBLO".

PERIÓDICO	PÁGINA	FECHA	SECCIÓN
EXCELSIOR	5	03/07/2023	LEGISLATIVO

Conaliteg entregó libros tarde

Como parte de la Primera Entrega de Informes de la Cuenta Pública 2022, la Auditoría Superior de la Federación detectó que la Comisión Nacional de Libros de Texto Gratuitos (Conaliteg) entregó 20.9% de los libros de texto con desfases de hasta 31 días naturales posteriores a la fecha compromiso (31 de julio de 2022) establecida en la Justificación para la Contratación del Servicio de Transporte para la Distribución de Libros del 14 de febrero de 2022 signada por la Dirección de Distribución, la cual formó parte del proceso de adjudicación.

Según la Auditoría, el año pasado se distribuyeron 16 millones 517 mil 607 libros en todo el país.

En el pliego de observaciones, se determinaron 7 resultados, de los cuales, en 6 no se detectaron irregularidades y el restante generó 2 Recomendaciones y una promoción de responsabilidad administrativa Sancionatoria.

Con base en los resultados obtenidos en la auditoría practicada, en términos generales, la Conaliteg cumplió con las disposiciones legales y normativas que son aplicables en la materia.

— *Francisco Rosas*

Foto: Karina Tejada

El año pasado, la Conaliteg entregó hasta con un mes de retardo los libros de texto.

PERIÓDICO	PÁGINA	FECHA	SECCIÓN
EXCELSIOR	5	03/07/2023	LEGISLATIVO

BACHILLERATO Y UNIVERSIDADES

Estados quitan 3,716 mdp a *unis*

SEGÚN LA AUDITORÍA, no cumplieron con los tiempos y faltó documentación para efectuar un mayor análisis

POR FRANCISCO ROSAS
francisco.rosas@gimm.com.mx

Como resultado de las auditorías realizadas en la Cuenta Pública 2022 a la transferencia de recursos a las instituciones de media superior y superior en su vertiente universidades tecnológicas se identificó un faltante por parte de estados por un monto de 3 mil 716.7 mdp, el cual se presentó por dos factores: el primero se refiere a un incumplimiento por parte de las entidades federativas en el porcentaje establecido en los convenios y el segundo a la falta de entrega de la documentación comprobatoria que impidió efectuar el análisis.

En total, los gobiernos estatales entregaron 19 mil 159 millones de pesos, con un faltante de 3 mil 716.7 millones, lo que significa un déficit de 13.5%, según la propia Auditoría.

Los faltantes se dieron principalmente en instituciones como Cobach (-2,135%), CECyTE (-973%), TBC (-182%) y Bachillerato Intercultural (-57.7%). En cuanto a universidades, la que más sufrió fue la Universidad Tecnológica con -197% de presupuesto.

Por estado, los que menos recursos entregaron fueron Oaxaca (-1,140.4%), Quintana Roo (-571.5%), Tlaxcala (-571.0%), Sonora (-401.2%), Guerrero (-345.3%), Baja California Sur (-308.2%), Yucatán (-281.6%), Durango (-105.7%), Coahuila (-62.7%) y Estado de México (-51.6%).

Por otra parte, en relación con los recursos transferidos a las universidades tecnológicas y politécnicas, se observó el cumplimiento en la entrega de los recursos federales; sin embargo, de conformidad con la documentación proporcionada a Auditoría para efectuar el análisis, en la transferencia de recursos estatales se observó un faltante por 262.5 mdp, ya que en 12 entidades federativas no se efectuó la entrega de los montos de conformidad con los porcentajes de participación acordados en los instrumentos jurídicos formalizados.

En las conclusiones de la Auditoría sobre dicho rubro, en general se recomienda establecer los mecanismos financieros en las entidades federativas que permitan cumplir con los porcentajes de aportación estatal a los organismos descentralizados en tiempo y forma.

Se encontró que la Secretaría de Educación Pública emitió criterios que son poco específicos; asimismo, si bien se suscriben los convenios y anexos de ejecución, los esquemas e instrumentos de seguimiento presentan áreas de oportunidad. Adicionalmente, se ha identificado que no todos se encuentran debidamente protocolizados. Se observan desfases en la transferencia de recursos federales y de la coparticipación estatal.

2,135
POR CIENTO
fue el déficit que tuvieron los Colegios de Bachilleres en todo el país.

973
POR CIENTO
fue el déficit de los Colegios de Estudios Científicos y Tecnológicos del país.

REZAGADOS

Por estado, los que menos recursos entregaron fueron:

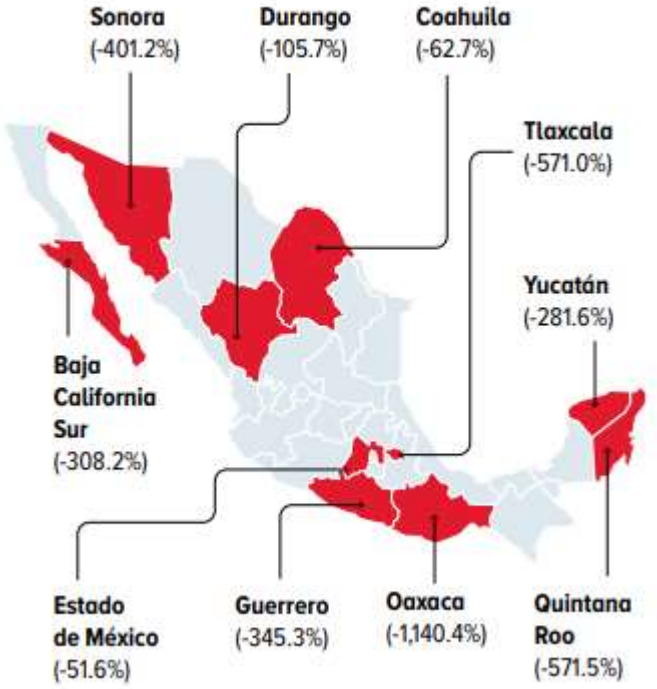

Fuente: Cuenta Pública 2022

PERIÓDICO	PÁGINA	FECHA	SECCIÓN
EL ECONOMISTA	26	03/07/2023	LEGISLATIVO

Involucran pagos por 7.4 mdp

ASF detecta obras de mala calidad en tren a Toluca

•La SICT respondió que los trabajos en la construcción de la estación Vasco de Quiroga cumplen con los parámetros establecidos en el proyecto

Alejandro de la Rosa
alejandro.delarosa@eleconomista.mx

La Secretaría de Infraestructura, Comunicaciones y Transportes (SICT) no logró justificar, en una primera instancia, a la Auditoría Superior de la Federación (ASF), pagos por 7.4 millones de pesos por trabajos de mala calidad y 2.2 millones de pesos de pagos en exceso realizados en el 2022 al consorcio liderado por Vise, encargado de la construcción de la estación Vasco de Quiroga del tren interurbano México–Toluca.

Luego de realizar una auditoría de cumplimiento a inversiones físicas se concluyó que faltó supervisión, por parte de la dependencia, de los trabajos realizados en la obra que no estaba contemplada en el proyecto original (la estación se agregó durante la actual administración federal).

Ante dichas conclusiones, la SICT cuenta con 30 días hábiles para entregar más información sobre las observaciones hechas y, eventualmente, pueden quedar atendidas.

El tren de pasajeros mencionado forma parte de las prioridades de la 4T. Al iniciar el 2023, el Presidente Andrés Manuel López Obrador reiteró que el tren México–Toluca sería inaugurado en diciembre próximo.

Sin embargo, los diversos retrasos ocasionados por falta de derecho de vía o modificaciones de trazo en el proyecto que fue heredado por la administración anterior ocasionaron que se estableciera una nueva fecha: marzo del 2024.

La ASF constató en visita física al sitio de los trabajos en abril, que existen cuatro predios con construcciones habitadas que interfieren con las áreas externas del proyecto (explanadas y andadores)

Faltan derechos de vía

Como parte de los trabajos de auditoría, también se detectó "la falta de liberación total de los derechos de vía, lo cual se constató en la visita física realizada de manera conjunta entre el personal de la ASF y de la entidad fiscalizada al sitio de los trabajos los días 18 al 21 de abril de 2023, ya que existen cuatro predios con construcciones habitadas que interfieren con las áreas externas del proyecto (explanadas y andadores)".

Sin embargo, la dependencia ofreció información suficiente para determinar que están en marcha las tareas administrativas para la liberación requerida y por ello no hubo más observaciones acerca del tema.

Acerca de los trabajos observados de mala calidad se refieren al concepto de "cimbra porticada para cimbra y descimbra de tablero tipo ULMA MK360 o similar", establecidos en el contrato con Vise.

El pasado dos de junio, la secretaría informó a la ASF que no se trataba de trabajos de mala calidad (los observados), ya que todos los elementos cumplen con los parámetros establecidos en el proyecto.

El exceso de pagos también se relaciona con las tareas de cimbrado.

PERIÓDICO	PÁGINA	FECHA	SECCIÓN
EL ECONOMISTA	39	03/07/2023	LEGISLATIVO

Primera entrega de la Cuenta Pública 2022 determinó por aclarar 61.5 millones de pesos

Revisiones de ASF al gasto público han bajado 83% desde 2016

Maritza Pérez
maritza.perez@eleconomista.mx

La primera entrega de informes individuales de auditorías sobre la Cuenta Pública de 2022, determinó como pendientes de aclarar 61 millones 547,400 pesos, a través de 86 auditorías a entes federales.

Esta fiscalización se coloca como la que menos auditorías se han realizado, y por tanto, los recursos observados también son mínimos en comparación con las primeras revisiones de los últimos siete años.

De acuerdo con la Ley de Fiscalización y Rendición de Cuentas, reformada en 2016, la ASF debe entregar tres reportes de las cuentas públicas de cada año: el último día de junio, de octubre y en febrero del año siguiente.

Si se comparan la primera entrega de la Cuenta Pública de 2016 y la de 2022, las revisiones de la ASF han disminuido 83 por ciento. Y es que, en 2016, la ASF llevó a cabo 502 auditorías, las cuales identificaron irregularidades por 23,000 millones 482,135 pesos.

El auditor superior de la Federación (sentado), David Colmenares, fue a San Lázaro tras ausentarse más de un año de las entregas presenciales de los informes de la Cuenta Pública.

FOTO: ESPECIAL

Mientras que un año después, en la primera entrega de la Cuenta de 2017, la auditorías realizadas disminuyeron a 344, con observaciones por 4,000 millones 527,867 pesos.

En 2018, la primera entrega de fiscalización contó con 268 auditorías que identificaron posibles desvíos de recursos por 10,000 millones 639,055 pesos.

En tanto que para la revisión de los recursos de 2019, la ASF realizó la primera fiscalización al gobierno del presidente Andrés Manuel López Obrador, a través de 370 auditorías, que dieron como resultado observaciones por 25,748 millones de pesos.

Posteriormente, en la primera revisión a la Cuenta Pública de 2020, la realización de auditorías disminuyó drásticamente a 125, en las que se hallaron irregularidades por sólo 588 millones 840,000 pesos.

Mientras que en la primera entrega de la Cuenta Pública de 2021, la ASF realizó 207 auditorías e identificó 1,000 millones 38,195 pesos con anomalías.

Primeros resultados

El auditor superior de la Federación, David Colmenares Páramo, explicó que el Programa Anual de Auditorías para la Fiscalización Superior de la Cuenta Pública 2022 consta de 2,104 revisiones, las cuales serán presentadas en tres entregas.

La primera entrega se compone de 86 informes individuales, de los cuales 17 (20%) corresponden a Cumplimiento Financiero; 2 (2%) a Desempeño y 65 (78%) a Gasto Federalizado.

De los ramos con más observaciones se encuentran: Infraestructura, Comunicaciones y Transportes, con observaciones por 26 millones 984,000 pesos; la Secretaría de Hacienda y Crédito Público (SHCP), con 9 millones 482,000 pesos; la Secretaría de Educación Pública (SEP), con 9 millones 110,000 pesos y la Secretaría de la Defensa Nacional (Sedena), con 7 millones 391,000 pesos.

PERIÓDICO	PÁGINA	FECHA	SECCIÓN
Reporte Indigo Cinco Días	8	03/07/2023	LEGISLATIVO

La senadora reprochó que aún no se pueda llegar a un acuerdo para la selección de los comisionados del INAI que se mantienen pendientes en el Legislativo

POR RUBÉN ARIZMENDI

#Transparencia

La corrupción pudrió a México: Xóchitl Gálvez

La senadora Xóchitl Gálvez Ruiz llamó a no poner en riesgo a los institutos autónomos que fortalecen la vida pública del país y reconoció que la transparencia es parte indispensable de la democracia de México

La integrante del grupo parlamentario del Partido Acción Nacional (PAN) refirió que por desacuerdos en el Senado de la República, el Instituto Nacional de Transparencia, Acceso a la Información y Protección de Datos Personales (INAI) no está completo y sigue sin poder sesionar.

Dentro de su participación en el Foro Nacional sobre el Futuro de los Sistemas Nacionales de Transparencia y Anticorrupción que se realizó en Guadalajara, Gálvez Ruiz dijo estar convencida "que lo que pudrió este país es la corrupción" y que la transparencia es un mecanismo para combatirla.

"El problema es que el presidente piensa que el INAI es el responsable de combatir la corrupción y pues no. El INAI da la información, los ciudadanos investigan, los periodistas investigan. La Auditoría Superior de la Federación audita y son ellos los que deberían presentar las denuncias correspondientes cuando se presuman actos de corrupción", expuso.

Frente a académicos, activistas y organizaciones sociales, la también aspirante a la contienda interna del Frente Nacional por México –integrado por los partidos de oposición– rumbo a la Presidencia en 2024, advirtió que la transparencia está en peligro porque el Gobierno federal se dio cuenta que no le conviene transparentar la información a los ciudadanos.

> **Gracias a la transparencia hemos descubierto cómo algunos personajes están haciendo negocios en Segalmex. Gracias a la transparencia supimos de la Casa Blanca y gracias a la transparencia supimos de la Estafa Maestra y de Odebrecht"**
>
> Xóchitl Gálvez
> Senadora de la República

"Gracias a la transparencia hemos descubierto cómo algunos personajes están haciendo negocios en Segalmex. Gracias a la transparencia supimos de la Casa Blanca y gracias a la transparencia supimos de la Estafa Maestra y de Odebrecht. No es un tema para un solo gobierno", explicó Xóchitl Gálvez, quien defendió que desde hace 21 años el INAI está dando una batalla para garantizar el derecho de acceso a la información pública y proteger los datos personales de los ciudadanos.

"Yo soy una gran aliada del INAI. He sido una senadora que ha cumplido con sus funciones en ambos procesos que nos ha tocado nombrar comisionados. He nombrado tres comisionados. Les puedo decir que nunca he optado por cabildeos de personajes que no cumplen con los requisitos", reconoció.

Agregó que a ella como senadora le cuesta trabajo acceder a información del Gobierno federal como los contratos públicos del Aeropuerto Internacional Felipe Ángeles (AIFA) y además el Tren Maya que iba a costar 120 mil millones y hoy está costando cerca de 140 mil millones de pesos.

Por eso, como país estamos yendo a un lugar tremendamente peligroso, donde existe discreción en el uso de los recursos públicos, puntualizó.

FOTO: CUARTOSCURO

PERIÓDICO	PÁGINA	FECHA	SECCIÓN
unomásuno	13	03/07/2023	LEGISLATIVO

Gobierno devuelve a ejidatarios de Atenco tierras

que usarían para construcción de aeropuerto

Gilberto Ávila

El presidente Andrés Manuel López Obrador, firmó y entregó a los ejidatarios de San Salvador Atenco una declaratoria para la restitución de más de 186 hectáreas de tierras que fueron extraídas anteriormente para la construcción del nuevo aeropuerto en Texcoco, obra que fue cancelada por el actual gobierno.

En un evento realizado en el pueblo de San Salvador Atenco, **López Obrador** afirmó que la entrega de estas tierras es *"gracias a su lucha que han dado durante años para proteger la tierra y el agua de su localidad".*

"Ahora lo que tenemos que hacer es cuidar. No permitir que se fraccionen y que empiecen a construir de manera desordenada viviendas y entonces en vez de avanzar vamos a retroceder. Independientemente, si somos comuneros o ejidatarios o propietarios esas son tierras que pertenecen a esta generación y también es para las futuras generaciones", dijo el mandatario.

De igual manera, ***el presidente se comprometió a que antes de terminar su sexenio quedará concluida la Universidad Benito Juárez y la clínica del IMSS-Bienestar y prometió que regresaría a la localidad para mantener la unidad del pueblo de San Salvador Atenco.***

Por otra parte, hay que recordar que la cancelación de la construcción del aeropuerto de Texcoco costó, ***al menos, 331 mil 996 millones de pesos, de acuerdo con la Auditoría Superior de la Federación (ASF).***

Dicha cantidad representa 232 % más de lo estimado por el gobierno federal. De acuerdo con la ASF, el 26 de abril de 2019, la ***Secretaría de Infraestructura Comunicaciones y Transportes (SICT) estimó un costo de 100 mil millones de pesos por la cancelación del NAICM.***

Por otra parte, la **ASF** señaló que la **SICT** de la actual administración sólo consideró la inversión que se hizo y el valor de la cancelación anticipada, sin contemplar otros gastos.

El órgano regulador detalló que *el costo total de la cancelación del aeropuerto de Texcoco incluye 163 mil 540 millones de pesos (49.3 %), de gastos erogados en 2019, que corresponden a gastos por la terminación anticipada de los contratos y convenios de obra, adquisiciones y servicios (78 mil 127 millones de pesos); los costos derivados del esquema de financiamiento, relativos a la recompra de 30 % de los bonos emitidos y a la liquidación de certificados bursátiles de la Fibra-E (84 mil 915 millones de pesos), y los costos legales derivados de la cancelación del proyecto (498 mil 504 pesos).*

Los 168 mil 455 millones de pesos (50.7 %) restantes, se relacionaron con que, a 2019, aún quedaban procesos pendientes.

López Obrador y Delfina Gómez supervisan Tren Interurbano México-Toluca

En su reciente visita al ***Tren Interurbano México-Toluca, Delfina Gómez acompañó al presidente Andrés Manuel López Obrador.***

Esto con el fin de supervisar los detalles del proyecto de transporte más innovador en materia de movilidad sustentable del Estado de México.

De acuerdo con ***Delfina Gómez, el Tren Interurbano México-Toluca es sinónimo de beneficio, pues además de hacer más práctico el traslado de los mexiquenses, es una oportunidad laboral para los mismos.***

Por ende, es fundamental que la administración federal de **AMLO** trabaje de la mano de los responsables de la entidad sede.

"La construcción del Tren Interurbano es un detonante para el desarrollo en el Estado de México, pues genera empleos y tendrá un impacto tanto en la movilidad como en el medioambiente", aclaró **Delfina Gómez.**

Durante la supervisión de **AMLO** hacia los trabajos del Tren Interurbano México-Toluca, la virtual gobernadora mexiquense, ***Delfina Gómez,*** 'presumió' que los traslados en la zona se reducirán considerablemente en tiempos a partir de su operación.

Por lo que trabajadores, estudiantes y demás interesados, acortarán las extensas jornadas de viaje y mejorarán su calidad de vida.

Todo ello como resultado de la estructura del ***Tren Interurbano México-Toluca, respaldada por AMLO,*** que tiene una longitud de 57.7 kilómetros, terminales en Zinacantepec y Observatorio y estaciones intermedias en Pino Suárez, Tecnológico, Lerma y Santa Fe

"Miles de personas serán beneficiadas acortando los tiempos de traslado", concluyó

El presidente López Obrador, con Alfredo del Mazo y Delfina Gómez

ASF Auditoría Superior de la Federación
CÁMARA DE DIPUTADOS

AUDITORÍA SUPERIOR DE LA FEDERACIÓN
UNIDAD DE ASUNTOS JURÍDICOS,
DIRECCIÓN GENERAL DE SUBSTANCIACIÓN "A"
EXPEDIENTE No. DGSUB"A"/A.2/161/04/2023

EDICTO

En el Procedimiento de Responsabilidad Administrativa **DGSUB"A"/A.2/161/04/2023**, iniciado por la Dirección General de Substanciacion "A" de la Auditoría Superior de la Federación, en el que se señalan como presuntos responsables al **C. SERGIO TAPIA MEDINA** y a la persona moral denominada **CONTRALORÍA CIUDADANA PARA LA RENDICION DE CUENTAS A.C.**, por la probable falta administrativa consistente en **desvío de recursos públicos**; con fecha nueve de junio de dos mil veintitrés, se ordenó emplazarlos a dicho procedimiento para que comparezcan personalmente y por conducto de su representante o apoderado legal a la Audiencia Inicial, según corresponda, que se celebrará en las oficinas que ocupa la Dirección General de Substanciación "A" de la Unidad de Asuntos Jurídicos de la Auditoría Superior de la Federación ubicadas en el sexto piso del edificio "A" situado en Carretera Picacho Ajusco número 167, Colonia Ampliación Fuentes del Pedregal, C.P. 14110, Tlalpan, Ciudad de México, en las siguientes fechas y horarios

PRESUNTO RESPONSABLE	DÍA	HORA
CONTRALORIA CIUDADANA PARA LA RENDICION DE CUENTAS A.C.	Siete (07) de septiembre de dos mil veintitrés (2023)	Diez horas con cero minutos (10:00)
SERGIO TAPIA MEDINA	Siete (07) de septiembre de dos mil veintitrés (2023)	Once horas con cero minutos (11:00)

Para que rindan su declaración por escrito o verbalmente y ofrezcan las pruebas que estimen necesarias para su defensa; asimismo, se les informa el derecho que tienen de no declarar en contra de sí mismos ni declararse culpables, así como su derecho a defenderse personalmente o ser asistidos por un defensor perito en la materia y que de no contar con un defensor les será nombrado uno de oficio. Poniéndoseles a su disposición las copias de traslado y a la vista para su consulta, en días hábiles y dentro del horario comprendido de las 9:00 a las 15:00 y de las 16:30 a las 18:30, las constancias que integran el Expediente de Presunta Responsabilidad Administrativa que nos ocupa. Asimismo, de conformidad con lo dispuesto en el artículo 305 del Código Federal de Procedimientos Civiles de aplicación supletoria a la materia, se les hace saber que en su audiencia inicial deben señalar domicilio para oír y recibir notificaciones en la Ciudad de México, sede de la Auditoría Superior de la Federación, apercibidos que de no hacerlo, las que se deban practicar posteriormente, inclusive las de carácter personal, se llevarán a cabo a través de rotulón que se fijará en los estrados de esta Dirección General de Substanciación "A", que se identifican en la vitrina señalada con el número 4, ubicada en la entrada del Anexo del Edificio "B" del inmueble anteriormente descrito. Ciudad de México, a doce de junio de dos mil veintitrés, el **Licenciado Isaid Rodríguez Esquivel, Director de Substanciación "A.2" de la Auditoría Superior de la Federación.**

AVISO NOTARIAL
NOTARÍA PÚBLICA NÚMERO 62
DEL ESTADO DE MÉXICO
ZUMPANGO DE OCAMPO

Licenciado DAVID MAYÉN RODHA, Notario Público número 62 del Estado de México, con residencia en Zumpango de Ocampo, para cumplimentar con lo previsto por el artículo 70 del Reglamento de la Ley del Notariado del Estado de México, hago saber:

Que por Acta número 13736 de fecha 04 de Febrero de 2023, otorgada ante mi fe, la señora SOLEDAD CRUZ BELLO compareció en su carácter de descendiente en línea recta directa en primer grado, esto es, única progenitora o madre de la de cujus, RADICANDO E INICIANDO, ante el suscrito Notario, LA TRAMITACIÓN EXTRAJUDICIAL de la SUCESIÓN INTESTAMENTARIA a bienes de la señorita OLIVIA MARIA DEL CARMEN TOXQUI CRUZ.

ATENTAMENTE

LIC. DAVID MAYÉN RODHA
NOTARIO PÚBLICO NÚMERO 62
DEL ESTADO DE MÉXICO.

Publíquese 2 veces de 7 en 7 días hábiles.

SÍNTESIS INFORMATIVA NACIONAL

COLUMNAS POLÍTICAS

COORDINACIÓN DE COMUNICACIÓN SOCIAL

"2023, AÑO DE FRANCISCO VILLA, EL REVOLUCIONARIO DEL PUEBLO"

PERIÓDICO	PÁGINA	FECHA	SECCIÓN
DIARIO ContraRéplica PERIODISMO DE INVESTIGACIÓN	9	03/07/2023	OPINIÓN

JOSÉ GARCÍA SÁNCHEZ

POSTIGO

Comité electoral prepara fraude

Las leyes electorales tienen muchos vacíos, en realidad se trata de una ley nueva todavía poco relacionada con la compleja realidad electoral de México. Sin embargo, cualquier intento de hacerla más precisa y actualizarla es considerada por una oposición obsesionada con la negación de todo avance democrático como un atentado a la democracia, como si PAN y PRI se caracterizaran por la equidad o la igualdad.

Ahora, ante estos huecos legislativos surge un grupo de personajes asociados no sólo a la élite del poder sino con muestras evidentes de su militancia en la derecha, autodenominándose no sólo partidistas sino representantes de la sociedad, en un absurdo que mueve a pensar que se burlan de la inteligencia de los mexicanos.

La trayectoria de los consejeros electorales los ubica en la derecha, ya si vemos las acciones que realizaron cada uno de los integrantes del Comité Organizador del proceso Interno de la alianza opositora, se ubican no sólo dentro de la legalidad sino en verdaderas trincheras relacionadas con el narco y el fraude electoral como es el caso del ex consejero electoral Marco Antonio Baños Martínez, quien asesoró hasta que declararon varias veces perdedor al candidato del PAN a la gubernatura de Tamaulipas, César Verástegui, apodado El Truko, amigo y cómplice de Francisco García Cabeza de Vaca.

El riesgo que corren los integrantes del Comité Organizador es perder su prestigio de "expertos" por lo que se esperan más deserciones no sólo en ese grupo sino en los partidos políticos que conforman la alianza que quieren asesorar, después de las 150 mujeres priistas de Hidalgo, quienes renunciaron por las conductas misóginas y autoritarias de Alito al frente del PRI, vienen más desbandadas. Faltan las del PAN.

Según los integrantes de dicho comité no tienen, ni quieren una relación directa con los partidos políticos pro tiene integrantes que son más panistas que Creel, como Arturo Sánchez, quien durante sus periodos de consejero electoral defendió a ultranza a esos partidos en las sesiones.

Así el comité se convierte no en el cuerpo asesor para seleccionar a una candidatura sino en un grupo de conocedores de los vacíos legales que tiene la ley electoral, tal y como lo hiciera Marco Antonio baños en Tamaulipas, para que, a la hora de impugnar puedan ganar en el ámbito jurídico lo que no pudieron ganar en las urnas.

Por su parte Morena, tiene pocos conocimientos de las leyes electorales, más aún de sus vacíos, tanto que en las denuncias contra personas y partidos en concreto prefiere abandonar el caso si dichas anomalías no revierten los resultados finales.

Ese frente de asesores nada tiene de cívico, no presenta más a los intereses de un grupo muy selecto y carece de origen ciudadano. Se trata de un engaño del que ellos mismos son cómplices.

PERIÓDICO	PÁGINA	FECHA	SECCIÓN
MILENIO	2	03/07/2023	OPINIÓN

CONTRASEÑA

ÓSCAR CEDILLO

@Conejocedillo

Xóchitl con X de Claudio

La decisión pareciera ya tomada: la candidata del Frente Amplio Opositor (FAO) será la senadora Xóchitl Gálvez. Esto si nos atenemos a que es la opción que está cabildeando Claudio X. González entre las dirigencias de los partidos, como la única que puede enfrentarse en una lucha 'de iguales' a Claudia Sheinbaum y que puede conseguir los votos para que en el Congreso se tenga equilibrio.

No fue fácil convencer a Xóchitl de que se bajara de la contienda por CdMx, una apuesta más alcanzable, pero lo más complicado ha sido subir a este proyecto a Marko Cortés, quien tendrá que alinear a sectores del panismo que rechazan a la simpatizante, entre ellos los cinco gobernadores panistas, con apoyo a Creel. A esa operación ya se le conoce como "El Pacto X". Incluso algunos bromean con el nuevo nombre del empresario como 'Claudio Xóchitl González'.

Xóchitl se ganó el apoyo del citado empresario en la primera quincena de junio, luego de que se plantara afuera de Palacio Nacional para exigir ingresar a la conferencia de Andrés Manuel López Obrador. De inmediato, el fundador de Mexicanos Contra la Corrupción se comunicó con Marko Cortés, presidente del PAN, para convencerlo de que debían 'bajar' a Lilly Téllez y concentrar esfuerzos en la hidalguense.

> No fue fácil convencerla de que se bajara de la contienda por CdMx

Los motivos en el FAO para definir la apuesta por Gálvez son varios: un perfil aguerrido, entrón y desparpajado, aunado a un origen popular; no está afiliada a ningún partido, por lo que puede atraer el voto de los indecisos o de los que no simpatizan con el PRI, el PAN y el PRD; y enfrentarse como mujer a Sheinbaum le permitiría confrontarla sin riesgo de caer en 'machismo' o 'misoginia'.

Sumemos que la televisora más poderosa del país no veía con buenos ojos a la ex empleada de Ricardo Salinas Pliego y que la mayoría de panistas hubieran preferido apoyar a Santiago Creel sobre la ex conductora de televisión; el perfil de Xóchitl se ajusta así como una alternativa más transitable, cuando además trae ya un trabajo previo de campaña, preparado para contender por CdMx —con lema y ese concepto de los dedos cruzados que forman una 'X'—. Pero sobre todo: porque habla el mismo lenguaje que el presidente López Obrador. Y eso vale varios puntos.

Palabras clave

Para construir ese resultado final, el cálculo de los opositores es que los finalistas en su proceso sean Xóchitl Gálvez, Santiago Creel y un/a priista. Quien tenga mejor desempeño en las próximas semanas de entre Enrique de la Madrid y Beatriz Paredes.

PERIÓDICO	PÁGINA	FECHA	SECCIÓN
EL ECONOMISTA	40	03/07/2023	OPINIÓN

Ruiz-Healy Times

Eduardo Ruiz-Healy
@ruizhealy

El método, pretexto para no participar en el proceso del FAM

Hasta ayer, dos panistas, dos priistas y un aspirante apartidista habían decidido no buscar la candidatura opositora a la presidencia de la república por el Frente Amplio por México (FAM). Cada uno, a través de un mensaje que difundió por Twitter, criticó el método de selección que el lunes pasado anunciaron quienes lo diseñaron e impusieron: los presidentes del PAN, PRI y PRD, **Marko Cortés**, **Alejandro Moreno** y **Jesús Zambrano**, respectivamente,

El 25 de junio, el senador independiente que antes militó en el PAN (1998-2018) y en Morena (2018-2021), **Germán Martínez Cázares** dijo: "El método que se está construyendo ni es de partidos ni es de plenamente de ciudadanos, ni es una encuesta ni es una elección abierta a todas y a todos los ciudadanos… no voy a violar la ley para obtener ningún cargo público. Ni campañas anticipadas, ni dinero sin fiscalización, ni uso de datos personales en el padrón…".

El 28 de junio, la senadora panista **Lilly Téllez**, quien llegó al senado como candidata de Morena, dijo: "El método… no garantiza que existan plenas condiciones de equidad... Nos han dejado tan solo una semana para preparar una elección nacional, algo imposible para una ciudadana 'sin partido' como yo… No existen reglas claras sobre el origen y destino de dinero… he decidido que no participaré en ese proceso. El fin no justifica los medios… No podemos combatir la ilegalidad violando la ley…".

Al día siguiente, la senadora priista **Claudia Ruiz Massieu** anunció: "He decidido no participar en el proceso que impulsa el FAM… no puedo participar en un proceso que puede caer en la simulación. Si he criticado y señalado que los aspirantes oficialistas violan la ley haciendo actos de campaña, no puedo hacer lo mismo… no puedo hacer algo que para mí puede violar la ley electoral… no puedo estar conforme con un padrón acotado que excluye a la mayoría ciudadana".

Ayer, fue el expresidente de Coparmex, **Gustavo de Hoyos**, dijo: "El método hace extremadamente difícil el éxito en la participación de perfiles ciudadanos sin militancia partidista y que no cuenten con cargos públicos previos… he decidido no inscribirme en el proceso electivo al que convocó el FAM".

Poco más tarde, fue el exgobernador priista de Oaxaca, **Alejandro Murat**, quien dijo: "Congruente con mis convicciones y con mis principios, debo reconocer que este método deja más dudas que certezas. Es por eso que por respeto a todos los partidos… y a las mexicanas y mexicanos que participan en este proceso, quiero informales que he decidido no participar".

Después de estos cinco anuncios y de acuerdo al tracking diario que realiza la encuestadora RUBRUM, la senadora **Xóchitl Gálvez** y el diputado **Santiago Creel** quedan como los punteros del PAN, la senadora **Beatriz Paredes** y el exsecretario de Turismo **Enrique de la Madrid** encabezan son los punteros del PRI, mientras que por el PRD no hay alguien que sea tomado en serio.

Cabe preguntarse si los cinco se salieron de la contienda porque no les gustó el método o porque reconocieron que les era difícil ganar la candidatura, primero, y después la elección presidencial. ¿Qué otros seguirán su ejemplo?

Curiosamente, los cuatro políticos mencionados les desearon éxito a quienes participen en un proceso cuya legalidad y reglas cuestionaron.

Facebook: Eduardo J Ruiz-Healy
Instagram: ruizhealy
Sitio: ruizhealytimes.com

PERIÓDICO	PÁGINA	FECHA	SECCIÓN
EL FINANCIERO	40	03/072023	OPINIÓN

Es Xóchitl, ¿y ahora?

Haiga sido como haiga sido, dijera el clásico, el método de la alianza opositora ha parido una candidatura.

No fue en ese orden, pero esa es la realidad una semana después de que PAN, PRI y PRD anunciaran las barrocas reglas que, sin embargo, parecen haber logrado lo que al menos en el discurso querían: armar una campaña competitiva en la elección presidencial de 2024.

El orden de las cosas fue distinto. La decisión de Xóchitl Gálvez, de abandonar su idea original de ir por la candidatura de Ciudad de México y lanzarse por la grande, se cocinó desde meses antes –o a lo mucho a la par– de las negociaciones de la alianza opositora cuyo método fue presentado el lunes.

Y fue la decisión personal de Xóchitl la que ha sustanciado un procedimiento que todavía está lejos de probar su eficacia. Porque la suma de las barreras impuestas por Alejandro Moreno, Marko Cortés y Jesús Zambrano, y la fuerza de la hidalguense, ha provocado las deserciones en cascada de esta semana.

Claro que no todos han renunciado. Quedan –hasta ahora y es probable que pretendan seguir en la carrera– Beatriz Paredes (PRI), Enrique de la Madrid (PRI) y Santiago Creel (PAN). Y Xóchitl, la única de ellos que realmente ha removido la conversación pública en meses y meses.

Esa es una razón válida para que el llamado Frente Amplio por México deje por ahora inamovible el método anunciado el lunes pasado. Habiendo dicho eso, ¿deberían insistir en esta especie de rebuscada primaria que en julio y agosto enfrentaría a Beatriz, Xóchitl, Enrique y Santiago?

El procedimiento ideado por el frente tenía dos objetivos paralelos e igual de importantes. Había que construir una candidatura competitiva y había que hacer que fuera orgánica, es decir, que las militancias de las tres fuerzas políticas y la llamada sociedad civil adoptaran a ese (a) abanderado (a).

En los *destapes* convencionales, dado que existen los imponderables –cosas del destino o cosas de las *guerras sucias*–, ningún partido quiere quedarse prematuramente con una sola carta rumbo a la principal elección.

Con la irrupción de Gálvez, ¿la primaria aumenta la compe-

IERO

titividad del candidato (a)? ¿O sólo es necesaria para que las respectivas huestes partidistas asuman y bendigan a la persona que les representará? Y, en ese mismo sentido, ¿si lo segundo no ocurre, lo primero es posible?

Reitero: estrictamente hablando no fue el método de la oposición el que generó la conversación sobre la competitividad que, al menos por los ataques que recibe un día sí y otro también, hasta Morena le reconoce a Xóchitl.

Obviar ese hecho, que su aspiración fue la que suscitó entusiasmo y ardor, sería un equívoco mayúsculo del frente.

Antes necesitaban una candidatura competitiva. Sigue necesitándolo en tanto no se consolide la opción llamada Xóchitl (hay que ver si los ataques no le hacen mella, si el ruido mediático se convierte en puntos positivos en encuestas, etcétera). Pero ahora el frente necesita replantearse si se requiere una primaria. O una primaria como la que fue anunciada.

Es entendible la pretensión de legitimar al interior de los partidos a quien puntea, que busquen cómo hacerlo; pero el experimento saldrá mal si la gente ve que montan una competencia insustancial, una pasarela de simulación o incluso de regateo a quien ya entusiasma.

El frente puede modificar su método. Esa es una ventaja del limbo donde habita ese entuerto. ¿Qué quieren? ¿Candidata competitiva? Parece que ya tienen. Y una Xóchitl que realmente ni panista es, luce más fácilmente vendible transversalmente para PRI-PAN-PRD que Santiago, Enrique y Beatriz.

Ahora el frente necesita replantearse si se requiere una primaria. O una primaria como la que fue anunciada

PERIÓDICO	PÁGINA	FECHA	SECCIÓN
EL HERALDO DE MÉXICO	10	03/07/2023	OPINIÓN

DEFINICIONES

#OPINIÓN

SE DEPURA LA LISTA DE PRESIDENCIABLES

Se bajan los que se subieron solos. El enredado método del frente opositor, para elegir candidato, sí va depurando la lista. De los 16 que había, nomás quedan 10

Se bajan los que se subieron solos. El enredado método del frente opositor, para elegir candidato presidencial, sí va depurando la muy larga lista; se va quedando sin relleno. Como la canción de los perritos. De los 16 que había, ya nomás quedan 10 y la contienda aún no comienza.

En una semana, dijeron adiós, el gobernador de Yucatán, **Mauricio Vila**; la senadora **Lilly Téllez**; la senadora **Claudia Ruiz Massieu**; el empresario **Gustavo de Hoyos**; y el exgobernador de Oaxaca **Alejandro Murat**. También dijo adiós quien se anotó sin que nadie se enterara: **Germán Martínez**, expresidente del PAN.

La lista se redujo. Permanecen **Beatriz Paredes**, **Enrique de la Madrid**, **Ildefonso Guajardo** y **José Ángel Gurría**, por el PRI. **Xóchitl Gálvez**, **Santiago Creel**, **Gabriel Quadri** y **Francisco García Cabeza de Vaca**, por el PAN. **Miguel Ángel Mancera** y **Silvano Aureoles**, por el PRD. De ellos, se cuentan con los dedos de una mano los que reunirán los requisitos y competirán en el proceso: **Xóchitl**, **Creel**, **Paredes**, **De la Madrid** y **Mancera**.

Pero no sólo es el método —que tiene como primer requisito reunir al menos 150 mil firmas de apoyo— el que los orilla, sino la llegada de una jugadora que hace un par de semanas no estaba en el radar: **Xóchitl Gálvez**, cuya capacidad de *jalar el reflector* no tiene competencia en la oposición. La irrupción de la senadora *sacudió el tablero*. **Xóchitl** no parece política, no habla como política. Crece en las encuestas. Es una ciudadana con una historia de éxito —una niña indígena que emigró de joven a la ciudad para trabajar como telefonista mientras rentaba un cuarto de azotea en Iztapalapa, consiguió una beca, aprendió a programar y se convirtió en una ingeniera reconocida en el mundo— metida a la política que conecta con una franja del electorado que difícilmente se entusiasmaría con la alianza. Los partidos de oposición la necesitan más a ella, que ella al PAN, PRI o PRD. Puede sumar, incluso, a MC, de quien ya fue candidata en coalición.

A **Xóchitl** la subió a la batalla el presidente **López Obrador**, al no abrirle las puertas de Palacio Nacional, cuando con recurso jurídico en mano pidió derecho de réplica; la catapultó a la carrera presidencial.

Sólo hay dos opciones en el frente: Xóchitl o Creel

Su presencia ha despertado apoyo en una franja de la sociedad abiertamente en contra de **AMLO** y la 4T, pero huérfana de liderazgo y candidata. Entre la pauperización de la política, y la ambición, en la oposición había *un cuello de botella*, pero la lista se va depurando. De los que lograrán cumplir los requisitos y participar, según las encuestas: Xóchitl y Creel. Y si la efervescencia que ha provocado continúa, una mujer va a ser la candidata.

•••

Off the record: *En los primeros días como jefe de Gobierno, resolvió una bronca urgente para los comuneros de Tlalpan, Milpa Alta, Xochimilco y Cuajimalpa. Martí Batres le va poniendo su sello al gobierno capitalino; escuchó y pasó de la protesta a la acción, para detener la tala ilegal en la CDMX.*

M.LOPEZSANMARTIN@GMAIL.COM /
@MLOPEZSANMARTIN

PERIÓDICO	PAGINA	FECHA	SECCIÓN
La Razón	9	03/07/2023	OPINIÓN

DESDE LAS CLOACAS

EL HUESO DE IZTAPALAPA

POR EL DUENDE

¿Por qué le dicen la más grande de la historia? No querido lector, no es albur, en 2024 no sólo se renovará la Presidencia de la República, sino que también habrá elecciones a otros cargos como son 128 senadurías y 500 diputaciones federales.

Entre otros huesos, estarán en juego nueve gubernaturas; la jefatura de gobierno de la Ciudad de México; curules en 31 congresos locales; mil 580 ayuntamientos y 16 alcaldías. ¡Oh la lá... chulada!

¿Y sabe qué? Todos los cargos, por muy pequeños que sean, tienen babeando a mucho político oportunista. Le cuento de uno de esos casos.

Este año, Clara Brugada dejará la alcaldía de Iztapalapa para lanzarse por la jefatura de Gobierno de la capital del país. Con todo y los datos de pobreza que siguen teniendo a la demarcación entre las peores del país, la alcaldesa ya hasta buscó la venia bendita de Palacio Nacional para lanzarse por el cargo que dejó libre una de las corcholatas.

El pastel no es chico, Iztapalapa tiene casi dos millones de habitantes y un presupuesto nada despreciable —qué digo nada despreciable, es uno de los más jugosos— ronda los seis mil millones de pesos anuales. (Efecto de caja registradora) Jajajaja!

Y como aprendido en la tradición política mexicana: entre más pobres, más votantes. Según datos del Instituto Electoral de la Ciudad de México, en Iztapalapa un millón 475 mil 734 personas se encuentran en la lista nominal listas para votar.

Y no sólo en datos duros. Iztapalapa es un bastión simbólico para el obradorismo. El propio Presidente Andrés Manuel López Obrador ha contado cómo en la elección para la jefatura de Gobierno, allá por el año 2000, fueron los iztapalapenses quienes le dieron el triunfo ante Santiago Creel.

"Yo recuerdo la elección del 2000 para jefe de Gobierno, una ola que venía arrasando todo con el movimiento de Fox. De pronto esa ola llega a la ciudad, y era candidato Creel y se mete con todo a la Ciudad de México", ha dicho el propio tabasqueño quien ganó la jefatura por una diferencia de sólo tres por ciento. "Por los pobres de Iztapalapa", su lema.

La demarcación fue escenario, también, de uno de los pasajes más penosos de la política mexicana. En 2009, el obradorismo impuso a Rafael Acosta Juanito y un par de meses después, haciéndole manita de puerco, lo removió para dejar a Clara Brugada.

Mientras a nivel país, las corcholatas se encuentran en ese vergonzoso juego de ver a quién elige el "dedito" tabasqueño, en Iztapalapa los suspirantes ya empezaron a hacer su propia campaña.

Por un lado, el oficialismo de la alcaldía impulsa a la diputada local, Martha Ávila, como la buena para ser la sustituta de Clarita Brugada, pero hay al menos otros tres perfiles que quieren administrar ese bastión a partir de 2024, uno de ellos es el excoordinador general de Programas para el Desarrollo del Gobierno de la República, Gabriel García Hernández. El senador que —dicen las malas lenguas, vive en la Del Valle y no en las polvorientas calles del oriente de la capirucha— también está haciendo su luchita con la bendición de un cercano a López Obrador.

¿Quién será el ganón o la ganona? Ya veremos dijo un ciego... Al tiempo.

Basta por hoy, pero el próximo lunes... regresaréeeeeeeee!

PERIÓDICO	PÁGINA	FECHA	SECCIÓN
24 HORAS	1-7	03/07/2023	OPINIÓN

Hasta hace una semana no había un aspirante a la Presidencia de la República por parte de la oposición que entusiasmara de tal forma que pudiera ser una verdadera competencia para Morena; pero esto cambió cuando Xóchitl Gálvez Ruiz dijo que sí buscará ser la próxima presidenta de México.

KARINA AGUILAR PÁGINA 7

Xóchitl, como la espuma

@aguilarkarina

Hasta hace una semana no había un aspirante a la Presidencia de la República por parte de la oposición que entusiasmara de tal forma que pudiera ser una verdadera competencia para Morena; pero esto cambió cuando Xóchitl Gálvez Ruiz dijo que sí buscará ser la próxima presidenta de México.

En diciembre del año pasado, el presidente Andrés Manuel López Obrador aseguró durante su conferencia mañanera que la senadora Xóchitl Gálvez estaba en contra de los programas sociales y quería desaparecerlos, desde entonces, la legisladora ha pedido derecho de réplica al primer mandatario, el cual ha sido negado una y otra vez.

Ante ello, la senadora interpuso un juicio de amparo, mismo que ganó y un juez ordenó que se le otorgue el derecho de réplica, lo que tampoco ha cumplido López Obrador.

Por ello, el pasado 12 de junio acudió, amparo en mano, a Palacio Nacional para solicitar que le permitieran entrar a la conferencia *Mañanera* y poder obtener su derecho de réplica, pero tampoco la dejaron pasar, al contrario, le cerraron las puertas.

El lunes pasado el PRI, PAN y PRD dieron a conocer los requisitos para participar en la contienda del Frente Amplio Por México para la candidatura de la oposición y el martes Xóchitl, quien había externado su interés de participar por la Jefatura de Gobierno de la Ciudad de México, cambió de opinión y dijo que sí va, pero por la Presidencia de México.

A partir de ese momento, no ha parado de recibir apoyos en redes sociales y es que, mientras sus compañeras senadoras, Lilly Téllez y Claudia Ruiz Massieu, que también aspiraban a la candidatura presidencial, anunciaron que no competirán porque el método acordado por los partidos y sociedad civil no les generaba certeza, Xóchitl Gálvez acumulaba más de 7.3 millones de vistas en su video de destape y cientos de apoyos.

Por supuesto, que también desató los comentarios del oficialismo, empezando por el primer mandatario quien aseguró que Gálvez Ruiz representa a la oligarquía y algunos otros, que evidencian violencia en su contra.

Este lunes inicia el registro de los aspirantes a la candidatura presidencial de la oposición y Gálvez Ruiz se tendrá que enfrentar a personajes como Santiago Creel, Miguel Ángel Mancera, Beatriz Paredes, entre otros. Y para ello, primero deberá reunir 150 mil firmas de apoyo.

Por eso, habilitó un sitio de registro, que por cierto a los 40 minutos de haberlo lanzado se colapsó por la saturación, y en él sus seguidores podrán ayudarle a recolectar dichas firmas, una vez que den a conocer los detalles del proceso de selección del candidato.

Lo cierto es que como ella misma ha dicho, cuando el Presidente le cerró la puerta de Palacio Nacional, miles de mexicanos le abrieron la suya. Parece que a López Obrador le salió muy caro no dejarla pasar a la *Mañanera*.

PREGUNTA SIN OFENSA:
Más de 160 mil asesinatos, desabasto de medicamentos, 80 mil feminicidios, ataques con autos bomba, secuestro a policías, una refinería que no refina, un tren que destruyó la selva. ¿Eso es lo que celebran?

Las opiniones expresadas por los columnistas son independientes y no reflejan necesariamente el punto de vista de 24 HORAS.

PERIÓDICO	PÁGINA	FECHA	SECCIÓN
EL INDEPENDIENTE	4	03/07/2023	OPINIÓN

POR CALLO DE HACHA
@CALLODEHACHA

Fuera máscaras

Crónica de una muerte anunciada

La derrota del PRIAN en 2024 es inevitable. Se lo he venido diciendo desde el primer día que usted y yo nos conocimos en estas páginas, pero parecería que ahora, a meses de la elección presidencial, son los mismos integrantes de este engendro político quienes ya se dieron cuenta que su proyecto está muerto.

Este domingo dos políticos más confirmaron que se bajan de la pelea electoral y tal como días atrás lo hicieron Lilli Téllez y Claudia Ruiz Massieu, ambos se despidieron con duras críticas al método de selección elegido por el "Frente Amplio por México". En un breve mensaje, el exgobernador de Oaxaca señaló que dicho método "deja más dudas que certezas" e informó: "Por respeto a todos los partidos políticos, incluyendo mi partido, a las mexicanas y mexicanos que participan en este proceso, quiero informarles que he decidido no participar".

> ***De la misma forma, el activista político Claudio X. González también metió presión al empresario y ex titular de Coparmex, Gustavo de Hoyos, para declinar su participación en el proceso.***

De la misma forma, el activista político Claudio X. González también metió presión al empresario y ex titular de Coparmex, Gustavo de Hoyos, para declinar su participación en el proceso. Esto, con el fin de afianzar la candidatura de Xóchitl Gálvez, que se decidió por Palacio Nacional de último momento y, a pesar de eso, ha ganado terreno sobre Santiago Creel: "No me registraré en el proceso del Frente Amplio por México, pues las reglas restan competitividad a los aspirantes externos a los partidos", dijo De Hoyos en un video difundido en sus redes sociales. Explicó que el método hace "extremadamente difícil" el éxito de perfiles ciudadanos sin militancia partidista o cargos públicos previos. Por último, el exsecretario de Turismo de Peña Nieto, Enrique de la Madrid, dio un mensaje a través de sus redes sociales. El militante del Partido Revolucionario Institucional había sido una de las corcholatas en refrendar su interés por contender como aspirante a representar a la alianza opositora: "Ante la duda e incertidumbre les quiero decir que yo no me bajo que seguiré adelante, que venceremos", aseguró. Sin embargo, poca o nula diferencia hará su decisión, la muerte de la oposición ya había sido anunciada desde hace mucho tiempo. Cualquiera se puede dar cuenta.

Contrario a lo que sucede en la oposición, las corcholatas de Morena se mostraron juntas tras el mensaje que brindó el presidente Andrés Manuel López Obrador en el Zócalo para celebrar el quinto aniversario de su victoria electoral: "La unidad es nuestra fuerza", fue el mensaje que escribió Marcelo Ebrard al publicar una fotografía donde posan todos los aspirantes de Morena a la candidatura presidencial rumbo al 2024. A cinco años de haber ganado la Presidencia de México, AMLO ofreció un discurso frente a más de 200 mil personas que se dieron cita en el zócalo capitalino. De nueva cuenta, el movimiento llamado "cuarta transformación" abarrotó la plaza de la constitución. Esta fue, sin duda, una de sus últimas oportunidades de mostrar músculo antes de la elección presidencial. Y vaya que su músculo sigue intacto.

PD: Se ve terrible el presidente López Obrador culpando a Calderón de la muerte de Hipólito Mora. Si Calderón gobernó hace casi dos décadas, no manchen.

PERIÓDICO	PÁGINA	FECHA	SECCIÓN
El INDEPENDIENTE	6	03/07/2023	OPINIÓN

Análisis a Fondo

Frente Amplio, con sabor a derrota

Por Francisco Gómez Maza

- Cortés se empantanó en la noche azulada
- Solamente odios, miedos, crisis existenciales

La derecha partidista, la ultraderecha empresarial, el "periodismo" al servicio de la naco-oligarquía andan hechos un ovillo de contradicciones, de odios y miedos, de crisis existenciales ante el fracaso electoral que se les avecina. No saben qué hacer. A falta de un candidato o candidata que hubiera podido enfrentar al más débil de los aspirantes de Morena, acaban de caer en manos del Partido Acción Nacional, obviamente con la venia de Señor X. Y sus voceros andan desatados, como perros sin bozal y sin cadena, atacando al presidente de la república e inventando mentiras para poner en entredicho la verdad en los oídos de quienes los leen o escuchan a través de los medios de propaganda, tanto escritos como electrónicos.

Los opositores cayeron en manos del viejo y desvencijado panismo de Vicente Fox y Felipe Calderón, el porfirista Santiago Creel, y ahora abrigan una esperanza que no es tan esperanzada, en la persona de una mujer que se ufana de ser india, cuando la indiada es despreciada, discriminada, segregada por sus correligionarios del PAN.

Todo sea por posicionar al Frente Amplio por México, una amalgama de muy mala calidad imaginada por derechistas conservadores que se ufanan de analistas y politicólogos, pero no se ponen de acuerdo porque carecen de una lúcida y clara "conciencia" (maltrecha, por supuesto) de la lucha oligárquica por apropiarse del poder político de la nación, y sobajar al poder del pueblo que lucha con auténtica conciencia de clase.

Primero, las clases o cuadros "dirigentes" que están a la cabeza del frente opositor pierden miserablemente su tiempo en atacar frontalmente a Morena, cuando este partido triunfó sobre ellos con poco más de 30 millones de electores, que se han multiplicado en los últimos cinco años que, por cierto, fue recordado y celebrado por multitudes tanto en el zócalo de la Ciudad de México como en todas las plazas del país, el pasado sábado primero de julio.

No lo entienden, no lo captan, los analistas y los políticos de la derecha: Sea quien fuere el candidato presidencial de Morena de entre los cuatro que están en la contienda interna del partido, la verdad desnuda, que no necesita demostración alguna, es que el partido del presidente se alzará con la victoria.

La situación panista, y digo panista porque en la realidad, los otros dos partidos – el PRI y el PRD - no tienen ninguna fuerza para enfrentar a nadie; se mantiene en entredicho, especialmente porque no tiene claridad en las reglas para seleccionar al candidato o candidata presidencial.

Por el momento está gozando la idea de que una mujer podría ser su representante. Xóchitl Gálvez, colaboradora de Vicente Fox, durante el primer gobierno panista, sedicente marxista vividora de la derecha. Pero aunque la idea la entusiasma -imagine una india con la banda tricolor al pecho- la señora de las botargas no está muy segura de aceptar la encomienda por las broncas que eso conlleva y particularmente por el machismo de los miembros de las derechas que, en honor a la verdad, no verían con buenos ojos a una mujer representándolos. Acuérdese lo que ocurrió con aquella candidatura del PAN, fracasadísima, de Josefina Vázquez Mota, que los mismos panistas desecharon, en 2012, para apoyar abiertamente al priista Enrique Peña Nieto.

> ***Todo sea por posicionar al Frente Amplio por México, una amalgama de muy mala calidad imaginada por derechistas conservadores que se ufanan de analistas y politicólogos…***

Se han dado muchas muestras, en muy pocos días, de la ínfima fortaleza de este pomposo frente amplio, anunciado por los tres partidos de la oposición, hace unos días, con la bendición del jefe, Señor X. Muchos se han bajado de su participación, principalmente mujeres como Lilly Téllez y Claudia Ruiz Massieu. Téllez tiene muy claras las razones prácticas de su renuncia. Téllez anunció el día 28 de junio, que no participará en el método por el que Va por México seleccionará a su candidato o candidata presidencial, debido a la falta de certidumbre y equidad que prevalecen en el proceso.

PERIÓDICO	PÁGINA	FECHA	SECCIÓN
EL INDEPENDIENTE	6	03/07/2023	OPINIÓN

PERIÓDICO	PÁGINA	FECHA	SECCIÓN
El INDEPENDIENTE	10	03/07/2023	OPINIÓN

El Rincón del Chamán

¿Sienten pasos?

Por Jesús Sánchez

Las corcholatas no la tienen fácil. Y cómo diría el clásico, sienten pasos y se nota.

Con todo y los patáleos en los partidos integrados al frente opositor, la construcción de una candidatura de ciudadanos curados de espanto anticipa que los comicios de 2024 serán mucho más competitivos de lo que suponían los asesores totalmente palacio.

Los impactos que tuvo en una semana Xóchitl Gálvez en redes sociales, no los alcanzó ninguna de las corcholatas en los dos años que llevan en el juego de la sucesión adelantada.

El arranque sorpresivo de la XochitlmanÍa, les metió tremendo susto a las corcholatas y a lo que integran el primer círculo de palacio.

A las corcholatas se les ve agobiadas. Hemos dicho que a #EsClaudia no se le reconoce precisamente por ser la reina de la simpatía, pero en los últimos días se le ve con el rostro desencajado, cansada, como si no durmiera.

#AhoraEsAdán se maneja como el candidato tradicional de los años del populismo, pero su estilo de confrontación y choque no le dan ventaja frente a una figura inteligente y entrona como Xóchitl, el que se enoja pierde.

La semana pasada la corcholata tabasqueña dio una nota singular, se metió a una panadería de Querétaro, tocó con sus manos los panes recién horneados, tomó uno, se lo comió y se fue sin pagar (El Universal Querétaro). Tache.

Marcelo se la pasa peleando por el piso disparejo en la 4T.

Parece que a las corcholatas lo que más les interesa no son los votos de la clientela electoral del Presidente, sino competir por ver quién seduce y convence -políticamente of course- al gran elector, al destapador. La conocen como la estrategia Luxor.

La propaganda de #EsClaudia es bastante explícita. Nos referimos a la foto memorable del 29 de septiembre de 2021 cuando AMLO le levanta la mano a entonces jefa de Gobierno, como diciendo "Es ella".

Pero #AhoraEsAdán no se quedó atrás y su equipo desplegó parte de su campaña con fotos en unidades de transporte público, de todo el país, con la leyenda: "Adán Augusto López, el más cercano a AMLO".

Qué decir de #VaMarcelo presumiendo el apoyo de Pío, el hermano de #YaSabenQuién y hasta le ofreció chamba al chocolatero de palacio.

Al rato van a presumir que uno le pone las babuchas al destapador antes de cantarle una canción -¿la cuarta internacional?- para que tenga dulces sueños.

Pero eso ya no prende a los seguidores de las corcholatas.

Hoy la pesadilla de "EsClaudia es #XóchitlVa. Y de las otras corcholatas también.

> ***A las corcholatas se les ve agobiadas. Hemos dicho que a #EsClaudia no se le reconoce precisamente por ser la reina de la simpatía, pero en los últimos días se le ve con el rostro desencajado, cansada, como si no durmiera.***

La apuesta a que AMLO sea el gancho para los votos de Morena y su eventual candidat@ está prendida con alfileres.

El frente opositor tiene una figura muy fuerte con #XóchitlVa. Pese a todo, la ruta para las elecciones presidenciales de 2024 será cuesta arriba.

Un factor adicional para tomar en cuenta, en el tradicional sistema presidencialista mexicano el quinto año sexenal es quizá el más difícil para el mandatario en turno, porque paulatinamente deja de ser el todo poderoso. Y la idea de que podrían perder, lo hace más dramático.

COLUMNÓMETRO DE AQUILES BAEZA

1.- Rocío Nalhe se jugó ayer su pase para ir por la gubernatura de Veracruz, aunque su raíz sea zacatecana.

Hace un año la inauguración de la "Refinería Olmeca" fue simbólica. Un año después, el 30 de junio, inició formalmente la primera etapa operativa con la carga de petróleo crudo para su refinación. Pero ojo, el primer litro de gasolina se producirá en las próximas semanas, no ayer domingo como se anunció. De acuerdo con los planes de Pemex habrá gasolina hasta el año 2024.

2.- Dato suelto: La Refinería Olmeca, en Dos Bocas, Tabasco, costó el doble de lo estimado.

3.- ¿Y ya cuesta 10 pesos el litro de gasolina, apá? Es pregunta.

4.- De manera paralela a la creación del opositor Frente Amplio por México los aspirantes a la candidatura presidencial siguen decantándose.

La semana pasada Claudia Ruiz Massieu decidió no continuar pero sin retirar su apoyo al proyecto ciudadano-partidista; Lily Téllez decepcionó pero sus detractores creen que el MC le está haciendo ojitos.

Germán Martínez se bajó pero se enroló en el grupo de apoyo a Xóchitl Gálvez, era eso o desaparecer.

Beatriz Paredes decidió participar, pero en los mismos términos que Santiago Creel, si no superan a #XóchitlVa declinarán a su favor.

Dando los últimos teclazos de este texto se esperaba un mensaje de Enrique de la Madrid. La expectativa era una de dos, ir de acompañamiento o cantar su retirada de la contienda interna pero apoyando a #XóchitlVa.

5.- Otra nota esperada es la renuncia de Miguel Ángel Osorio Chong al PRI, partido que por cierto en Hidalgo ya no existe. Y no crea que Alito Moreno fue el principal motivo de esta decisión, no, ¿o sí?

6.- El gran músico tabasqueño Chico Che, autor de grandes éxitos como ¿Quién pompó? y ¿De quién chon? recibió un merecido homenaje póstumo a 34 años de su fallecimiento, en lo que fuera la residencia oficial de Los Pinos. La periodista Patricia Hernández Goñi, hermana del cantautor, hizo los honores a nombre de su familia.

PERIÓDICO	PÁGINA	FECHA	SECCIÓN
24 HORAS EL DIARIO SIN LÍMITES		03/07/2023	OPINIÓN

JESUS HÉCTOR MUÑOZ ESCOBAR

DESDE LAS CÁMARAS LEGISLATIVAS

ANDRÉS MANUEL LÓPEZ OBRADOR; ENVIA MENSAJE POR SU QUINTO ANIVERSARIO DE SU TRIUNFO ELECTORAL

El presidente **Andrés Manuel López Obrador,** durante su discurso por el quinto aniversario de su triunfo electoral, arremetió contra la oposición. Con un Zócalo abarrotado, declaró que los conservadores pretenden regresar por sus fueros. Como es natural, el proceso de transformación del país ha creado una oposición conservadora. Sus líderes, sus jefes no conciben ni aceptan que ahora se gobierna para todas y todos y no sólo en beneficio de una minoría. Siguen hablando en su demagogia, en su retórica, en nombre de la democracia, pero actúan como una oligarquía. Defienden el antiguo régimen de corrupción y privilegios, de manera descarada y hasta ridícula. Acompañado de integrantes de su gabinete, declaró que la oposición se ha constituido en un supremo poder conservador, encabezado por el empresario **Claudio X González**. **Lopez Obrador** exigió al bloque opositor que ofrezcan disculpas por todas sus fechorías, y pidió que se comprometan a cambiar. No es sentencia, ni siquiera advertencia ni mucho menos amenaza, pero les digo desde el Zócalo, la principal plaza pública de México: poco lograrán si no abandonan su egoísmo y no aprenden a respetar y amar a sus semejantes, no llegarán lejos si no comprenden que el dinero y lo material es efímero de la felicidad, está asociada a la bondad y fraternidad. Mientras ellos no acepten y practiquen estos preceptos y los mantengamos y los reafirmemos, nada ni nadie podrá vencernos. Antes podían imponerse con tramas y el uso de la fuerza y el dinero, pero eso ya no funciona, tampoco le sirve apostar a la propaganda tendenciosa y vulgar.

DIPUTADO IGNACIO MIER; ESPERAMOS RESPUESTA DE LA SCJN PARA CONFIRMAR ASISTENCIA A CONVERSATORIOS; EL PUEBLO QUIERE UNA REFORMA AL PODER JUDICIAL

El diputado **Ignacio Mier Velazco**, coordinador del Grupo Parlamentario de Morena, aseguró que la población de México ya sabe y está consciente de la necesidad de reformar al Poder Judicial y en ese sentido espera la respuesta de la Suprema Corte de Justicia de la Nación (SCJN) para saber si los órganos que integran este Poder participarán en el ejercicio de análisis de la reforma o permitirán que la realidad los rebase. **Ignacio Mier** consideró que es el tiempo y la oportunidad del Poder Judicial para que participen en la nueva dinámica democrática que tiene México y en este sentido, dijo que su llamado es a que participen de manera voluntaria, libre, convencida, o los va a rebasar la realidad y el pueblo. La democracia ya es del pueblo de México, el Presupuesto ya es una voluntad en beneficio del Pueblo de México, se han reintegrado muchos derechos que se le habían quitado a los ciudadanos y el derecho a la justicia es el que está pendiente. Asimismo refirió que se está en proceso de recuperar lo que dice el 39 Constitucional, que el poder emana del pueblo y se deposita originalmente en beneficio de él y por eso el pueblo es soberano y saludó el llamado del Presidente de la República a un nuevo pacto social, cómo el que él lo hizo en Puebla hace una semana. En el marco de la conmemoración de los 5 años del inicio de la Cuarta Transformación, **Mier Velazco** destacó que desde la Cámara de Diputados se han impulsado y aprobado las reformas para que ésta sea una realidad. Señaló que sin estas reformas la Cuarta Transformación se hubiese quedado en lo mismo, en la promesa de cambio de **Vicente Fox**, que todo cambió para que quedara igual; o de **Calderón** que todo cambió para que quedara peor; y en el caso de **Peña**, todo cambió para retroceder. Ha sido un privilegio para él coordinar cuatro años de trabajo y el proceso de reformas legales y constitucionales desde la Cámara de Diputados. **Ignacio Mier Velazco** anunció que en los próximos días se van a presentar dos iniciativas; una en materia de trata de personas, en el marco del Día Mundial contra este flagelo. La segunda iniciativa, es una propuesta para reformar la Constitución, para que se considere a los animales seres vivos sintientes, al tiempo que impulsará que el Senado de la República apruebe la minuta para que el Congreso de la Unión pueda legislar sobre la materia.

SENADOR EDUARDO RAMÍREZ; LLAMA AL SECTOR JUVENIL A CUMPLIR SU DEBER CON MÉXICO

El presidente de la Junta de Coordinación Política del Senado, **Eduardo Ramírez Aguilar**, inauguró el Parlamento Juvenil "Chiapas al Senado", un encuentro que se llevo a cabo del 30 de junio al 2 de julio, en el que estudiantes tendrán la oportunidad para acercarse al trabajo legislativo. El coordinador parlamentario de Morena invitó a las y los jóvenes a cumplir su deber con México, pues de esta forma tendremos una mejor patria para todos. Además, les sugirió que no dejen trozos de dignidad por llegar a espacios públicos, que honren los acuerdos y su palabra, pero sin romper con sus principios. Estoy cierto de que de aquí van a salir los nuevos legisladores y dirigentes, no solamente de Chiapas, sino también de México. Reveló que cuando llegó a la Cámara se propuso no ser un senador más, sino trabajar por México y esforzarse para hacer que Chiapas estuviera en el centro del debate. He hecho mi trabajo con responsabilidad, con compromiso y con mucha pasión por lo que hago. Esa satisfacción, se la dio el tiempo, el diálogo y los momentos álgidos que se viven en tribuna. Hoy puedo decirles a mis paisanos que **Eduardo Ramírez** le ha cumplido a Chiapas, yo no le he fallado a Chiapas.

CLAUDIA SHEINBAUM; VISITÓ MÉRIDA, YUCATÁN, ESTE DOMINGO TRAS EL EVENTO DEL PRESIDENTE LÓPEZ OBRADOR.

Claudia Sheinbaum Pardo, exjefa de gobierno de la Ciudad de México, visitó Mérida, Yucatán, tras el evento del presidente **López Obrador. Claudia Sheinbaum** aseguró que Morena se encuentra posicionado en la entidad y que el presidente tiene una gran popularidad. Asimismo pidió a los yucatecos seguir a la Cuarta Transformación.

MARCELO EBRARD: LA PAZ ES EL FRUTO DE LA JUSTICIA. HAY QUE PERSEVERAR

Marcelo Ebrard, aspirante a la candidatura presidencial de Morena, en Cuernavaca, presumió que, junto con el presidente **Andrés Manuel López Obrador**, a quien sucedió en el gobierno de la Ciudad de México, abatieron la inseguridad en la capital. La paz es el fruto de la justicia. Hay que perseverar, lo hicimos ya en la Ciudad de México, él fue jefe de gobierno y luego yo fui jefe de gobierno y bajó toda la inseguridad. Se acabaron los secuestros. A nivel federal, consideró que con la Guardia Nacional se podrá hacer frente al crimen que aún impera. Ya tenemos la Guardia Nacional, pero eso no quiere decir que ya acabamos, pero ya construimos una institución para hacerle frente al crimen. Ahora sí podemos plantearnos que cada día mejore, antes no podíamos hacerlo. En Cuernavaca, visitó el mercado central **Adolfo López Mateos** y luego la Academia Benning, donde asistió al concierto Juventud con ritmo, donde dijo que las artes muestran que la cultura y la música pueden derrotar la violencia, la frustración, la desesperanza.

ADÁN AUGUSTO LÓPEZ: EN EL EDOMEX CON COORDINACIÓN DEL GOBIERNO FEDERAL SE ACABARÁ LA IMPUNIDAD PARA LOS FEMINICIDAS

Adán Augusto López, aspirante presidencial de Morena, visitó Ecatepec, Estado de México, ayuntamiento que ocupa el primer lugar en todo el país en materia de feminicidios, ahí ofreció que con la coordinación del Estado de México y el gobierno federal se acabará la impunidad para los feminicidas, pues no tendrán redes de apoyo, no podrán traficar con influencias o tener protección de los jueces. Aunque el ayuntamiento es gobernado por Morena desde hace cinco años, en 2018, **Adán Augusto López** deslizó una crítica a los servicios municipales, púes dijo que hay tráfico con las pipas de agua y deficientes servicios de alumbrado. No es posible que en zonas de Ecatepec haya un solo foco en 400 u 800 metros y quién sabe si sirva. Cómo no van a asaltar a nuestras hijas. Esto va a cambiar. La transformación llegó a Ecatepec y al Estado de México con **Delfina Gómez**.

RICARDO MONREAL; ALERTÓ QUE PUEDEN PRESENTARSE QUEJAS Y RECLAMOS ANTE EL GASTO QUE ALGUNAS "CORCHOLATAS" REALIZAN

El senador con licencia, **Ricardo Monreal**, candidato a coordinador de la defensa de la cuarta transformación, pidió al dirigente nacional de Morena, **Mario Delgado**, cuidar el proceso, pues alertó que pueden presentarse quejas y reclamos ante el gasto que algunas "corcholatas" realizan. Reiteró que no será él quien presente denuncias, pero pidió que sean responsables y auto contenerse. Sobre los temas que se

plantearon en el Zócalo, sostuvo que se dialogó sobre mantener la unidad y se tocó el tema de los espectaculares que inundan el país. Sobre todo gastos de difusión que estamos viendo en el país, estamos viendo todas las carreteras, calles, nada se puede ocultar, es muy visible. Simplemente cuidemos el proceso. Si no hay equidad, auto contención, puede haber división, quejas, reclamos. De mi parte no voy a presentar ninguna contra nadie. No voy a afectar al partido. No quiero ser un elemento distorsionador pero cada uno debe asumir su responsabilidad.

MANUEL VELASCO; MINERAS DEBEN PRODUCIR SIN DESTRUIR

Manuel Velasco, aspirante a Coordinador de los Comités de Defensa de la Cuarta Transformación, de gira informativa en Zacatecas, dijo que es necesaria una industria minera comprometida con el medio ambiente donde las empresas asuman la responsabilidad de sus residuos y paguen por los daños ocasionados al entorno natural y la salud pública. **Velasco** destacó la importancia histórica que tiene Zacatecas como un estado minero por excelencia, el cual ocupa el segundo lugar a nivel mundial en explotación de oro y el primero en América Latina. Las mineras deben tener presente que son una industria en el país a la que los mexicanos le exigen una mayor responsabilidad social y ambiental, por eso es importante que se transformen para producir sin destruir. El Senador con Licencia lamentó que a pesar de que Zacatecas continúa siendo líder en la producción de plata, plomo, zinc y oro, la contribución de la entidad al Producto Interno Bruto (PIB) se encuentra rezagada en los últimos lugares. Explicó que la ciudadanía percibe que la minería es una actividad que produce riqueza para unos cuantos y afectaciones para muchos, por lo que, aseguró, es momento para plantear un modelo de aprovechamiento más responsable con la sociedad y la naturaleza.

MAÑANA MARTES 4 DE JULIO; INICIA EL REGISTRO DE LOS ASPIRANTES A ENCABEZAR LA CONSTRUCCIÓN DEL FRENTE AMPLIO OPOSITOR.

Mañana martes 4 de julio inicia el registro de los aspirantes a encabezar la construcción del Frente Amplio Opositor. En este contexto mientras las "corcholatas" de Morena continúan con sus giras, aspirantes a la candidatura presidencial de la oposición decidieron no seguir con el proceso del PRI, PAN y PRD. Algunos aspirantes presidenciales de la oposición han desistido de buscar la candidatura rumbo al 2024.

SANTIAGO CREEL; ENVIA MENSAJE A MURAT Y DE HOYOS

Santiago Creel Miranda, aspirante a la candidatura opositora, envió mensajes a **Murat** y **De Hoyos** para desearles éxito y lamentar su decisión. Estimado **Alejandro Murat,** te deseo el mayor de los éxitos. Coincido contigo que el diálogo es fundamental para el rescate de México, prueba de ello son tus resultados y experiencia de gobierno. ¡Te mando un abrazo!.

ENRIQUE DE LA MADRID; LES QUIERO DECIR QUE YO NO ME BAJO

Enrique de la Madrid, ex secretario de Economía durante el gobierno de **Enrique Peña Nieto**, anuncio su decisión final sobre participar o no en la contienda del FAM. Uno siempre piensa que el esfuerzo es suficiente para salir adelante, pero a veces hay muchos obstáculos y las cosas se ponen difíciles. El priista informó que decidió que sí se anotará esta semana para contender como responsable de construir el Frente Amplio por México. La vida está llena de obstáculos, pero cuando el objetivo es construir el mejor México posible, no hay obstáculo imposible. Ante la duda e incertidumbre les quiero decir que yo no me bajo. Lo que sí vamos a bajar es el yo político para pasar al tú y al nosotros, pidió superar rencillas personales para salir adelante.

ALEJANDRO MURAT; ESTE MÉTODO DEJA MÁS DUDAS QUE CERTEZAS, NO IRÁ POR CANDIDATURA PRESIDENCIAL

El ex gobernador de Oaxaca, **Alejandro Murat**, al anunciar que no contenderá por la candidatura a la presidencia por el PRI, declaro que este método deja más dudas que certezas. Por respeto a todos los partidos políticos, incluyendo a mi partido, y a las mexicanas y mexicanos que participan en este proceso, quiero informarles que he decidido no participar. **Murat** recordó que él propuso un método democrático, incluyente y transparente mediante el voto directo en las urnas; sin embargo, la coalición Va por México ya aprobó otro tipo de proceso. Es así como la

ciudadanía expresa su interés y su voluntad. Quiero agradecer a mi familia y a todas las familias mexicanas que me dieron su confianza. Les reitero que seguiré trabajando por la grandeza de México. **Alejandro Murat** se suma a la lista de aspirantes que se bajan de la contienda electoral con miras a las elecciones de 2024, junto con las senadoras **Claudia Ruiz Massieu** y **Lilly Téllez**; los senadores **Germán Martínez** y **Damián Zepeda** y el gobernador de Yucatán, **Mauricio Vila.**

GUSTAVO DE HOYOS; NO PARTICIPARÁ EN PROCESO DE ELECCIÓN DEL FRENTE AMPLIO POR MÉXICO

El empresario **Gustavo de Hoyos** dio a conocer que no se inscribirá en el proceso electivo al que convocó el Frente Amplio por México, para buscar la candidatura presidencial en 2024. **De Hoyos** destacó que las reglas restan competitividad a los aspirantes externos a los partidos, toda vez que el método hace extremadamente difícil el éxito en la participación de perfiles ciudadanos sin militancia partidista y que no cuenten con cargo públicos previos. El empresario lamentó que la exigencia ciudadana para estructurar el proceso con prontitud, ha determinado que el mecanismo tenga imperfecciones, así como riesgos jurídicos y políticos. Seguiré trabajando por la alternancia en 2024. No me registraré en el proceso del Frente Amplio por México, pues las reglas restan competitividad a los aspirantes externos a los partidos. Impulsaré acciones afirmativas para que los líderes sociales puedan acceder a candidaturas.

MIGUEL ÁNGEL MANCERA; FIRME PARA CONTENDER POR LA CANDIDATURA DE VA POR MÉXICO A LA PRESIDENCIA

El líder de la fracción del PRD en el Senado, **Miguel Ángel Mancera**, se encuentra listo y firme para participar en la contienda de la alianza opositora con la intención de convertirse en el candidato a la presidencia en el 2024. En entrevista en mi Programa **"Las noticias con el doctor Héctor Muñoz**", donde personajes de gran importancia en el ámbito nacional comparten sus puntos de vista, **Mancera Espinosa** confirmó su intención de inscribirse, el próximo 4 de julio, en el proceso interno de la Alianza Va por México, porque tiene el compromiso de seguir sirviendo al país. El legislador manifestó su confianza en reunir las 150 mil firmas que forman parte de la primera etapa del proceso y después encabezar los foros para promover los gobiernos de coalición, conocer las demandas ciudadanas y ganarse el respaldo de los electores. Vamos a escribirnos, ese es el compromiso que se ha dado ya con la sociedad civil y con organizaciones de esta, así como con la militancia del PRD. Por eso reitero este llamado para que caminemos juntos, para que vayamos de la mano en este proceso. **Mancera** explicó que tras los foros que se realizarán por todo el país quedarán tres personas finalistas que contenderán en una elección primaria y, finalmente, el 3 de septiembre la oposición contará con un candidato o candidata a la presidencia. Al hablar de los gobiernos de coalición, el senador **Mancera** detalló que existe el compromiso de las fuerzas políticas que conforman la Alianza Va por México (PRI-PAN y PRD) de implementarlo en caso de resultar ganadores de las contiendas electorales del 2024. Esta propuesta, añadió, se trata de atender, de abrazar, de impulsar las causas de lo que se diga en cada uno de los territorios para que forme parte de la agenda de gobierno que quedará por escrito para garantizar su cumplimiento. El acuerdo es que se lleve a las dos Cámaras (Senadores y Diputados) para que, en caso de que el frente logre la presidencia, ya sea hombre o mujer; el Senado formaría el gabinete, excepto a los titulares de Marina y de la Defensa Nacional y en la agenda de gobierno se incorporen los compromisos de campaña.

DIPUTADO JORGE ROMERO; A 5 AÑOS DE LA ELECCIÓN PRESIDENCIAL, NADA QUE CELEBRAR

Jorge Romero Herrera, coordinador de las y los diputados federales del Grupo Parlamentario del Partido Acción Nacional en la Cámara de Diputados, se posicionó respecto al hecho de que este primero de julio de 2023 se cumplieron 5 años del triunfo de **Andrés Manuel López Obrador**. El coordinador panista señaló que el saldo, después de que esta gestión está por concluir, es un evidente fracaso, pues afirmó que en el país hoy se presentan enormes retrocesos en todos los indicadores. El diputado recordó que cuando **López Obrador** triunfó en las elecciones del 2018, éste firmó 100 compromisos por México, entre los que destacó disminuir la inseguridad, contrarrestar el desabasto de medicamentos e implementar un sistema de salud como el de Dinamarca. Hoy la sociedad mexicana claramente vive peor; millones de personas se han quedado sin acceso al sistema de salud, la violencia ha traído más miedo que nunca, y el dinero ya no le rinde a las familias. Señaló que la militarización de este gobierno solamente ha traído una ola de violencia e inseguridad desmedida, denunciando que hay más de 137 mil homicidios en el tiempo que lleva de gobierno, lo que lo convierte ya en la administración más violenta de toda la historia. Nada que celebrar, insistió el coordinador. Finalmente, el diputado mencionó: En Acción Nacional seguiremos combatiendo, como lo hemos hecho, a este gobierno de la destrucción. No hay nada que celebrar, y al contrario, hay mucho por cambiar, porque este Gobierno sólo se dedica a culpar al pasado y no se da cuenta que su gobierno ya va a terminar y siguen responsabilizando a otros de sus errores. Cuentan con Acción Nacional para rescatar a México.

PERIÓDICO	PÁGINA	FECHA	SECCIÓN
24 HORAS EL DIARIO SIN LÍMITES		03/07/2023	OPINIÓN

DIPUTADO ALEJANDO ROBLES; PRESENTA INICIATIVA PARA QUITAR FUNDAMENTO DE AMPARO A LOS MINISTROS DE LA SUPREMA CORTE DE JUSTICIA DE LA NACIÓN.

El diputado **Manuel Alejandro Robles Gómez**, suscribió una iniciativa para reformar el artículo 94 de la Constitución Política de los Estados Unidos Mexicanos con el fin de disminuir los salarios de los ministros. En su exposición de motivos el diputado federal argumenta que la renuencia de los ministros de la Suprema Corte de Justicia de la Nación por bajarse sus salarios es una muestra más de su falta de compromiso ético y moral con el pueblo de México. Es un acto simbólico que demuestra la conversión de la SCJN en un poder al servicio de intereses personales y de la oligarquía. No responden a los intereses del pueblo. Apunta que los ministros de la Suprema Corte de Justicia han demostrado deshonestidad y falta de probidad, así como un actuar poco ético y bajo compromiso social al auto otorgarse amparos para dejar de ajustarse a la constitución en un abierto conflicto de intereses. Argumenta que, de acuerdo con diversos medios periodísticos, en 2022 había 5 mil amparos contra la austeridad del presidente, lo cual es una acción poco ética por parte de funcionarios públicos que deberían servir al pueblo de México y no servirse de los impuestos de la gente. Expresó que el gremio del poder judicial tiene la batalla perdida, pues sus ambiciones personales y de grupo no tienen ningún fundamento constitucional, ético, moral ni social. El diputado concluyo diciendo que los funcionarios del poder judicial deben ganar menos que el Presidente de la República, pues nadie trabaja más que él, además, el nivel de responsabilidad del Presidente es mucho mayor al de cualquier funcionario del poder judicial.

DONALD TRUMP; ASISTE A LA REUNIÓN ANUAL DE CONSERVADORES RELIGIOSOS EN WASHINGTON, D.C.

El ex presidente **Donald Trump**, el gobernador de Florida **Ron DeSantis**, el ex vicepresidente **Mike Pence** y otros candidatos republicanos asistieron a la Conferencia Camino a la Mayoría. Esta reunión se lleva a cabo después de la acusación contra **Donald Trump** en el caso de los documentos clasificados y el acuerdo de culpabilidad de **Hunter Biden**, hijo del presidente **Joe Biden**. **Donald Trump** dio un discurso de apertura, abordando una amplia gama de temas de interés para sus seguidores, que fueron recibidos con un estruendoso aplauso de una audiencia bien sintonizada con su mensaje. **Trump** subió al escenario con una gran ovación y cánticos de “USA, USA, USA”. **Donald Trump** dijo: Mientras nos reunimos hoy, nuestra amada nación se tambalea al borde de la tiranía. Nuestros enemigos están librando la guerra a la fe y la libertad, a la ciencia y la religión, a la historia y la tradición, a la ley y la democracia, al mismo Dios todopoderoso. Estoy orgulloso de ser el presidente más pro-vida en la historia de Estados Unidos, que su administración creó la frontera más segura en la historia de Estados Unidos y que nombraría jueces conservadores sólidos como una roca si gana en 2024. En el evento de tres días, varios candidatos presidenciales republicanos estuvieron entre los más de 50 oradores, pero ninguno pudo competir ni siquiera con las menciones del nombre de **Trump**, que cada vez provocaba una reacción vocal de la multitud. Con estas manifestaciones no cabe duda que **Trump** es el actual líder del Partido Republicano. Una nueva encuesta de CNN realizada por SSRS a raíz de la acusación de **Trump** por cargos federales mostró que aunque su posición dominante haya declinado, el ex presidente seguía siendo el favorito: el 47% de los republicanos y los votantes registrados de tendencia republicana dicen que **Trump** es su primera opción para la nominación del partido. Y aunque es menos que el 53% de apoyo obtenido en mayo, **Trump** continúa al frente entre los candidatos presidenciales republicanos.

www.hectormunoz.com.mx/
Twitter @hector munoz
Instagram jhectormunoz
Facebook Héctor Muñoz

PERIÓDICO	PÁGINA	FECHA	SECCIÓN
La Jornada	2	03/07/2023	OPINIÓN

DINERO

Quinto aniversario con peso a 16.70 por dólar // Seis aspirantes del frente tiran la toalla // ¿Qué ocurre en Francia?

ENRIQUE GALVÁN OCHOA

ENTRE LOS SEXENIOS de Luis Echeverría y Enrique Peña Nieto el peso se devaluó más de mil por ciento. Valía 12.50 frente al dólar y cayó a 20 mil 180 pesos (reincorporando los tres ceros del maquillaje de Carlos Salinas de Gortari). El mayor devaluador fue el neoliberal Miguel de la Madrid. La depreciación de una moneda suele ocurrir en una guerra con otro país, pero México no ha estado en esa circunstancia. Ocurre algo inverosímil: ayer en Tijuana las casas de cambio estuvieron vendiendo dólares a 16 pesos con 70 centavos. En los días finales del gobierno de Enrique Peña Nieto se cotizaba en 20.18. Se trata de una revaluación de 3 pesos con 48 centavos (imaginen que fuera al revés, que se hubiera devaluado a 23 pesos 66 centavos, los ocurrentes *chumeles* estarían hablando de una crisis de fin de sexenio). Mientras tanto, en la capital del país, miles de personas se reunieron para festejar el aniversario número 5 del triunfo electoral de Andrés Manuel López Obrador. En esos días, y después, hubo quienes vaticinaron que su llegada al gobierno significaría un desastre para la economía y el peso se iría a pique. Les falló la sombría Ouija. Junto con los programas sociales, uno de los logros de su administración es una economía estable y en expansión, a pesar de los problemas que ha enfrentado: pandemia, inflación y violencia.

Xóchitl sí

DE LOS CANDIDATOS de la lista original del opositor Frente Amplio ya tiraron la toalla seis: Germán Martínez, Mauricio Vila, Lilly Téllez, Claudia Ruiz Massieu, Gustavo de Hoyos y Alejandro Murat. Sorprendió la salida del ex presidente de Coparmex, el único aspirante ciudadano y favorito, hasta la semana pasada, de Claudio X. González. Siguen en el convoy Silvano Aureoles, Santiago Creel, Ildefonso Guajardo, José Ángel Gurría, Enrique de la Madrid, Beatriz Paredes, José Luis Preciado, Gabriel Quadri, Juan Carlos Romero Hicks y Xóchitl Gálvez. El fin de semana se registró en los medios una intensa campaña de propaganda para colocar a Xóchitl en primer lugar. Si la decisión de Claudio es que la senadora sea la candidata presidencial, aunque no tiene posibilidades de ganar, es que tomó la decisión de utilizarla para golpear con todo a quien vaya a ser el abanderado de Morena. Probablemente esta circunstancia planteará la pregunta de quién de los tres –Ebrard, Claudia y Adán Augusto– haría mejor papel frente a una *kamizake* de oposición.

Debut

MARTÍ BATRES HIZO su debut junto a los gobernadores del país en la celebración del aniversario del triunfo en las elecciones de 2018 del presidente López Obrador. Va por su tercera semana al frente de la capital tras la renuncia de Claudia Sheinbaum, que también estuvo presente, pero junto a los otros cinco aspirantes de Morena. Martí está cumpliendo su cometido con eficacia atendiendo todos los frentes de la conflictiva ciudad, con especial atención al tema de la seguridad.

Twitterati

FRANCIA ARDE: TODO lo que hay que saber sobre los recientes disturbios. Francia, que hace poco fue sacudida por violentas protestas contra la controvertida reforma de pensiones, volvió a vivir esta semana fuertes disturbios urbanos. Violentos choques entre los manifestantes y la policía, grandes incendios, saqueos, destrozos y vandalismo son las consecuencias de las masivas protestas causadas por la muerte de un menor a manos de un agente. El joven fallecido era un descendiente de migrantes originarios de Argelia y Marruecos de 17 años. Se llamaba Nahel y fue tiroteado por un policía en una parada de tráfico en Nanterre, un suburbio de París. ¿Cómo reaccionó Macron? "Compartimos el sentimiento y el dolor de la familia y los amigos del joven Nahel. El caso fue llevado inmediatamente a los tribunales", escribió el presidente.

Sarah Ilych @Sarah83336937

Facebook, Twitter: galvanochoa
Correo: galvanochoa@gmail.com

PERIÓDICO	PÁGINA	FECHA	SECCIÓN
La Jornada	2	03/07/2023	OPINIÓN

RECORRERÁ LA CDMX CADA SEMANA

▲ Ricardo Monreal estuvo ayer por la mañana en Tlalpan y por la tarde en Benito Juárez, donde anunció que hará asambleas en la ciudad una vez por semana. Foto Luis Castillo

PERIÓDICO	PÁGINA	FECHA	SECCIÓN
EL HERALDO DE MÉXICO	16	03/07/2023	OPINIÓN

MUJER CONTRA MUJER

HÉCTOR SERRANO AZAMAR
COLABORADOR
@HSERRANOAZAMAR

Si la alianza opositora compite con Xóchitl Gálvez, Morena no puede perder el discurso de la igualdad de género

La irrupción de Xóchitl Gálvez en la contienda por la Presidencia de la República modifica el escenario electoral que se venía dibujando desde hace meses, antes de que la senadora decidiera participar; el diputado Santiago Creel era quien contaba con las mayores posibilidades para encabezar la alianza opositora. La dirigencia panista prácticamente tenía decidido que él sería su candidato, llevaban meses tratando de generar entusiasmo alrededor de su persona.

Lo de Lilly Téllez siempre fue anecdótico, nunca tuvo la posibilidad de convertirse en candidata presidencial, siempre careció del vistobueno de su partido, y hacia el exterior fue perdiendo apoyos con el pasar de los meses. Lo de Xóchitl es un fenómeno a la inversa, parece ser que su destape ha generado simpatías genuinas al interior de los partidos opositores y en parte de la sociedad civil que ve en ella una oportunidad para competirle a Morena.

A pesar de ello, nada se ha definido todavía. El proceso que los aliancistas establecieron para definir a su candidato presidencial es, por decir lo menos, confuso, y no está exento de inconformidades y señalamientos. No son pocos los que habían levantado la mano y ante la falta de certezas en el procedimiento decidieron declinar, algunos matizaron sus palabras, otros no tuvieron empacho en descalificarlo.

Cuando la alianza opositora decidió incluir a la sociedad civil en el diseño del proceso interno para la selección de su candidato, también se puso una camisa de fuerza, están obligados a elegir a quien mayor simpatía les genere; no habrá explicación que valga si deciden no elegir al precandidato más popular, en cuyo caso, Xóchitl Gálvez les lleva mucha ventaja. En esta lógica, ella tendría que ser la candidata opositora, sin mayores sobresaltos.

Hasta hace poco, Morena marcaba la pauta de la sucesión presidencial sin despeinarse, tenían a 6 precandidatos recorriendo el país y acaparando la opinión pública. Con la sospecha de que Santiago Creel sería el candidato opositor, podían darse el lujo de elegir a quien quisieran sin preocuparse por el género; si el ungido era hombre, estarían en igualdad de circunstancias, si fuera mujer, utilizarían el discurso de género a su favor.

> *"Estamos en la antesala de una elección histórica, donde habrá una pelea encarnizada entre dos proyectos de nación antagónicos".*

Pero ahora, si la alianza opositora compite con Xóchitl Gálvez, Morena no puede darse el lujo de perder el discurso de la igualdad de género, lo que los llevaría a decidirse por la ex jefa de Gobierno como su candidata presidencial.

Si el escenario se presenta así, el próximo sexenio será encabezado por una mujer, lo que será un gran avance en la lucha por la igualdad de género en este país, y aunque el hecho por sí solo no garantiza una mejoría en las condiciones de vida de los mexicanos, por lo menos abre la posibilidad a un cambio de mentalidad. Hay mujeres que han demostrado gran capacidad como presidentas de distintos países, esperemos que sea nuestro caso.

Estamos en la antesala de una elección histórica, donde habrá una pelea encarnizada entre dos proyectos de nación antagónicos, y si los partidos políticos no se equivocan, será de mujer contra mujer.

PERIÓDICO	PÁGINA	FECHA	SECCIÓN
Los tres poderes		03/07/2023	OPINIÓN

LOS TRES PODERES

Juan López Miguel

PAN: 5 AÑOS DE GOBIERNO DE AMLO, VIOLENCIA, DEUDA, CORRUPCIÓN…; OBISPO DE APATZINGÁN: ¿POR QUÉ NO UN DÍA DE LUTO NACIONAL?

Un día después que el Presidente de la República festejó en el Zócalo-CDMX, el V aniversario de su apabullante victoria presidencial, hay que decirlo, por más de 30 millones, en el que perfiló retórica de siempre, desde la Diócesis de Apatzingán, Michoacán, replicaron su discurso, de modo sutil.

No fue un adversario o un enemigo político-personal, ¡no!

Fue un obispo de la Iglesia católica: Cristóbal Ascencio García, responsable en esa Diócesis, el severo crítico del Presidente. De una Diócesis, en un estado en el que recién, acabaron con la vida del líder de autodefensas, Hipólito Mora, en comunidad de La Ruana, alcaldía Buenavista.

Aunque en el video oficial que transmitió por más de un minuto el visceral sermón del obispo católico, se interpreta que la molestia del prelado es una severa crítica por la violencia que prevalece en el estado, y por el crimen contra el hombre del capo, quien de manera virtual, se "levantó" en armas, con sus seguidores, para encarar violencia y delincuencia.

En tiempo y forma, en este espacio, señalamos herencia de esos flagelos que dejó el gobierno de Lázaro Cárdenas Batel, al amigo de la familia, el hoy diputado, Leonel Godoy Ramos, quien apenas tomó el poder en Michoacán, de inmediato, se hicieron más frecuentes hechos violentos, hasta la fecha.

PERIÓDICO	PÁGINA	FECHA	SECCIÓN
Los tres poderes		03/07/2023	OPINIÓN

En su homilía dominical, el obispo, con voz pausada y ademanes con su brazo derecho, pareció protestar por el crimen de Hipólito Mora, quien pierde la vida el jueves pasado, luego de amenazas en su contra.

Breve, sustancial, la crítica que hizo el obispo, sentido, dolido, por el asesinato del que los defendía de violencia y delincuencia; en la entidad, donde la Guardia Nacional y la seguridad púbica, temerosos, hay que decirlo, están de virtual "florero".

Cualquier ciudadano de la región de tierra caliente en Michoacán, lo dice.

Esto, es parte de las palabras que expuso el obispo, en su homilía dominical, las cuales, están en el video del sitio oficial en Facebook, de la Diócesis de Apatzingán.

-"Contemplar mi Diócesis tan lacerada y, mientras algunas autoridades dicen que todo está bien, los que vivimos aquí y un servidor, sé que no está bien, no está bien".

-"Sufrimos desde luego, el sufrimiento que sufrimos es por esta inclemencia de la violencia".

Sin ambages, sin mencionar por su nombre, puyó al Presidente:

-"Curiosamente, ayer, nuestro primer mandatario, celebraba el V aniversario de haber llegado al poder, ¡al poder!, ¡cinco años! Y él, nos prometió que su principal objetivo era poner la paz en nuestro país".

-"Yo digo, en vez de haber celebrado festivamente allí, en el Zócalo, ¿por qué no?, celebrar un día de luto, de duelo nacional, no sólo por los fieles de mi Diócesis que han perdido la vida, por tantos hermanos en México".

-"Celebrar un día de duelo y reconocer que en nuestro país hay más violencia que hace cinco años".

Lapidario, el sermón dominical del prelado en la Iglesia católica michoacana, quien coincide con millones de mexicanos, en reclamar la oferta electoral de Andrés Manuel ´López Obrador, en el 2018:

PERIÓDICO	PÁGINA	FECHA	SECCIÓN
Los tres poderes		03/07/2023	OPINIÓN

Pas y seguridad pública que exige la nación, con crear la Guardia Nacional.

Reforma constitucional que apoyaron PAN-PRI-PRD, en Congreso de la Unión, decreto que rechazó la oposición, cuando la militarizaron; proyecto que, el mandatario, amenaza con presentar otra reforma, para impedir mando civil, como resolvió Suprema Corte de Justicia en la Nación, tras recursos de inconstitucionalidad que presentaron los opositores de Amlo.

Hoy, seguramente, el Presidente, replicará al prelado, quien al igual que un diputado o senador, hay que decirlo, representa al pueblo, en la Catedral, capilla de la colonia o Iglesia de la región, no se diga en los santuarios o Basílica, donde millones de mexicanos, ejercen su devoción, fe y creencia.

Es verdad el sermón del obispo Cristóbal Ascencio García, y su reclamo, es el reclamo de millones de mexicanos: decretar un día de luto nacional, por las víctimas de violencia y delincuencia en el sexenio.

Decretarlo, implicaría que Andrés Manuel López Obrador, admita su fracaso en fallida política en materia de seguridad pública. Por ello, no lo va a hacer el Presidente, pero, por su estilo de ejercer el poder, hoy mismo, se espera que increpe a su habitual estilo, al prelado de la Iglesia Católica.

De igual manera, otro michoacano, político, Marko Antonio Cortés Mendoza, fustigó el V año de la victoria presidencial de López Obrador.

Sin más preámbulo, en posicionamiento dominical, el político de Zamora, Michoacán, critica en el mismo estilo visceral que el prelado de Apatzingán, festejo que se organizó el Presidente de la República, a cinco años de su apabullante victoria electoral.

López Obrador, aparenta estar muy contento con sus resultados, critica.

“Eso significa crear más pobres, entregar más territorio a los narcos, desmantelar más escuelas y hospitales, dejar morir a más por falta de medicinas”.

Como el país, vive una cortina de humo que tendieron desde el gobierno federal y Morena, que se llama sucesión adelantada, el dirigente del PAN, no duda en ponderar que, en ese contexto, "urge un cambio en el 2024".

Lapidario, irónico, el panista:

"Tiene razón López Obrador en decir que su gobierno ha hecho historia: en efecto, ¡nunca!, se habían registrado 160 mil homicidios dolosos y más de 100 mil desapariciones. Esa es la consecuencia de su fallida política de abrazos a los delincuentes y de acusarlos con sus abuelitos".

"También dijo López Obrador, y tiene razón, que la pandemia le cayó como anillo al dedo, pues México ocupó primer lugar mundial en letalidad y registró 650 mil muertes en exceso; endeudamiento, también es histórico".

La deuda pública, informa Marko Antonio Cortés, es tres veces superior a lo que dejaron los gobiernos panistas y 50 por ciento más alta que en 2018.

"También hizo historia al dejar sin la posibilidad de sesionar al INAI, al desmantelar la capacidad del Estado para combatir la corrupción e impuso récord en la entrega de contratos a modo en lo oscurito. La corrupción de la nueva élite del poder fue alentada desde lo más alto de la pirámide", acusa.

Resaltó lo que más irrita a los mexicanos, en el discurso presidencial:

"Cinco años en el gobierno y sigue culpando al pasado de todos los problemas incrementados en el presente; prometió bajar homicidios en 50 por ciento, pero la sangre corrió como nunca; su sexenio, es el más sangriento de la historia. Hoy, se habla de los muertos de López Obrador".

"Por ineptitud o complicidad, favorece la internacionalización de los cárteles del narcotráfico. López Obrador ha dicho que los narcos también son pueblo, los considera personas buenas, víctimas de las circunstancias y ha pedido al Ejército que cuiden la vida de esos delincuentes", señala.

O sea, explica el presidente del CEN del PAN, cuando el Presidente sostiene que su política de los abrazos funciona, quiere decir que está a gusto con el empoderamiento de los cárteles, con los crecientes ríos de sangre y con la impunidad casi absoluta.

“La desgracia de los mexicanos, como lo demostró ante el secuestro de 16 trabajadores de seguridad pública de Chiapas, lo mueven a risa; las masacres le provocan carcajadas. Y no lo digo yo, todo mundo lo ha visto en los montajes mañaneros. El gobierno de López Obrador se rindió ante los cárteles de las drogas y abandonó su deber principal: garantizar la seguridad de los gobernados”.

Marko Cortes, pondera que ante esas circunstancias en el oficialismo, de la mano de la sociedad, se gesta un gran movimiento social, el Frente Amplio por México.

“Para corregir el rumbo del país, para alcanzar un cabio de modelo de gobierno, para que las y los mexicanos podamos enfrentar con mayor eficacia y responsabilidad los grandes desafíos”.

Las críticas, puyantes, viscerales, de los adversarios de Andrés Manuel López Obrador, por ese autofestejo del Presidente, en el V aniversario de su apabullante victoria en el 2018.

No se volverá a repetir, porque, hay que decirlo, las pensiones que autorizó el Congreso de la Unión, no Morena, son para asistencia social, no clientelar ni para comprar voluntades.

Los adultos mayores en este país y en el mundo, son los que más sentido común tienen y no necesitan que los “duerman” a esa edad, cuando lo que hoy es el discurso del mandatario, ellos, ellas, lo escucharon desde hace décadas, en el partido con el poder y con sus adversarios.

Aproximadamente, la mitad de votos con los que ganó López Obrador en el 2018, los perdió en las elecciones intermedias 2021.

Lo peor, que el partido que su visión política creó, reiteramos que sí la tiene, Morena, ya no es el que logra convocar millones de votantes a su favor, como fue reciente elección mexiquense.

La senadora con licencia, Delfina Gómez Álvarez, se disputó con Ale del Moral, más de 7 millones de votos, que fue número de electores que acudieron a las urnas, de una lista nominal en poco más de 12 millones de potenciales votantes.

Es decir, ni la tercera parte de esa población, fue capaz de atraer o convencer para que voten por ella, la que fue candidata del partido oficial.

¡Vamos, pues! con Morena en cualquier contienda oficial, el resultado, es un brutal abstencionismo. Y así están todas las elecciones estatales donde se renovó gobernador en el sexenio.

Hay que decirlo, el discurso oficial, es el mismo, trillado, fastidioso del "yo no fui, fue teté…" o algo parecido, lo cual, ¡harta! a millones de mexicanos.

¡Cuidado!, el país, reclama atención, no retórica ofensiva, para el sentido común en millones de ciudadanos.

EN EL CHACALEO

Los tolucos que intentaron "mover a México", comenzaron a enterrar al PRI; proceso que aceleró su fallido candidato a la Presidencia, José Antonio Meda Kuribreña y el sepulturero, el diputado Rafael Alejandro Moreno Cárdenas. O cómo entender que bajo su gestión, "ysq", encontró la fórmula para coadyuvar al sepelio priista: donde los traidores entregaron el poder, a cambio de impunidad, abuso de poder, corrupción y saqueó, los que llegan, deben apurarse en apremian a cooptar secuelas del antiguo priismo, los hacen renunciar al partido y, de esa manera, encontraron la "fórmula secreta", para la ruta de extinción de la institución en la que se crearon Carlos Salinas de Gortari, Andrés Manuel López Obrador, Enrique Peña Nieto, Alfredo del Mazo Maza, Alejandro Murat, Omar Fayad Meneses… Previamente, cual lo acusan en Tabasco, Adán Augusto López Hernández, cooptó al sindicato petrolero donde el encargado, Ricardo Aldana Prieto, le organizó mitin en Minatitlán, Veracruz, al candidato presidencial en Morena… ¡Viva México! ¡Viva!... Una vergüenza para el traidor mexiquense, quien ¡nunca!, acompañó a Ale del Moral, en la reciente

campaña político electoral y, reconocemos, hay que decirlo, que los aspirantes a la candidatura presidencial en Morena, Claudia Sheinbaum Pardo, Marcelo Luis Ebrard Casaubón, Adán Augusto López Hernández y Ricardo Monreal Ávila, estuvieron presentes en el festejo sabatino en Zócalo-CDMX, con motivo del V aniversario de la victoria presidencial de Andrés Manuel López Obrador en el 2028… Con más razón se entiende la tesis de ese gran priista veracruzano, Jesús Reyes Heroles: en política, la forma es fondo… Que el traidor en Oaxaca, "se baja" de su "aspiración" a la candidatura presidencial en el Frente Amplio por México, por no existir garantías de equidad ni reglas claras… ¿Quién lo subió?, preguntamos… ¿Qué?, no fue una manera discreta en decirle que es impresentable, tras manera en que traicionó al PRI en la tierra del prócer, don Benito Juárez… ¿Eh?... Hoy, 10:00 horas, dirigencias del FAM, anuncian convocatoria para elegir al candidato presidencial de la coalición. La cita es en un hotel del Paseo de la Reforma, y ya no en el que acostumbra realizar sus eventos masivos Morena, frente a la Alameda Central, en la avenida Juárez… ¿Se los negarían, no reversaron a tiempo, salía más caro rentar el salón? ¿Eh?... ¡Ah!, valga resaltar que en el restaurante que está en planta baja, es donde acostumbra desayunar, comer o cenar, el Presidente de la República… Sí les negaron ese lugar al PAN-PRI-PRD, para organizar sus eventos políticos, ¿verdad?... En redes sociales, escasean propuestas de candidatos a la Presidencia en el FAM, pero cómo abunda guerra sucia, fuego amigo, politiquería, politiporquería… Horas más tarde que los dirigentes del frente opositor, Migue Ángel Osorio Chong, anuncia que se apartan del PRI, para buscar mejores oportunidades en otras fuerzas políticas y no se retiran del Senado, ¡obvio!, se mantienen en el escaño, "independientes"… La combativa legisladora, Claudia Ruiz Massieu Salinas, está con el ex titular en Gobernación… Osorio, ha de sentir gacho, que los tolucos lo traicionen de esa manera, cuando tuvo disciplina y fue institucional, en la Segob, como cuando el asunto de los maestros, que empezaba a agarrar camino a la Presidencia, pero desde la Sep, lo detuvo Emilio Chuayffet Chemor y en "Los Pinos", "ysq"… Que si no… Al de Metepec, Estado de México, no agradó que, el ex gobernador en Hidalgo, con camisa blanca, mangas arriba, sobre la plataforma de un tráiler o algo similar, dialogara con maestros de la combativa CNTE y de ahí en adelante, el entonces

titular en Segob, minimizó sus apariciones públicas con interlocutores centistas… Así es la política en este país, hoy, los virreyes mexiquenses, callaron y agacharon la cabeza, en el recién proceso electoral y ni pío dijeron, con lo que ya sabían, ocurriría en la elección… Que estos virreyes y los que pactaron la entrega del poder en el Estado de México, no olviden: con la vara que mides… Esta semana, una vez que conozca términos de la convocatoria para elegir al candidato presidencial del FAM, seguramente, el diputado Santiago Creel Miranda, decide si solicita o no licencia al encargo que tiene como representante popular y, en mesa directiva de los diputados federales… Reiteramos, un precandidato a la Presidencia, tiene que dedicarse de tiempo completo a ese proyecto, que no es lo mismo atender asuntos camerales, cuya responsabilidad, termina el 31 de agosto próximo, tres días antes que el FAM, dé a conocer el nombre de su aspirante a la Presidencia. Entonces… Nuestro correo: juanlopez23@hotmail.com... ¡Visítanos!: https://los3poderes.com/... ¡Síguenos!: Redes sociales… YouTube: juanlopezmiguel59… Instagram: juan3poderes… Twitter: @JuanLopezMiguel…

PERIÓDICO	PÁGINA	FECHA	SECCIÓN
REFORMA	10	03/07/2023	OPINIÓN

TEMPLO MAYOR

F. BARTOLOMÉ

¿ACUDIRÁN a la **Cámara de Diputados** las y los ministros de la **Suprema Corte**? Hay bastante expectación sobre la respuesta que en estos días dará el **Poder Judicial** a la "invitación" que le hizo el **Legislativo**.

FUE EL PROPIO **Ignacio Mier** quien acudió con **Norma Lucía Piña** y la ministra presidenta lo recibió con las puertas abiertas, aunque luego el morenista andaba diciendo que no pudo entrar. No se vayan a enojar con él en **Palacio Nacional**. El encuentro fue, entre otras cosas, para proponerle que ministras y ministros vayan a **San Lázaro** a conocer de viva voz las conclusiones de foros que organizaron los legisladores sobre la reforma judicial.

SIN DUDA siempre será mejor el diálogo que la ausencia de éste, pero se ve muy complicado que en la **Suprema Corte** acepten ir con los diputados, pues todo indica que sería una emboscada para atacarlos con la metralla habitual de la **4T** en contra de la independencia del **Poder Judicial**, al que quisieran ver sometido y obediente. Así como el **Legislativo**.

• • •

SI YA de por sí resulta preocupante el nivel de violencia e inseguridad que se vive en **Chiapas**, más inquietante resulta que el gobernador **Rutilio Escandón** haya adoptado la política del avestruz. El morenista no asoma la cabeza ¡ni por equivocación!

MIENTRAS todo **México** se sorprendía e indignaba con el secuestro de 16 funcionarios públicos por parte del crimen organizado, el mandatario se quedó callado, calladito. Y lo mismo ha hecho con la gran mayoría de los enfrentamientos entre comunidades, las agresiones de narcotraficantes contra la población civil y el desplazamiento de mujeres y hombres que han tenido que abandonar sus hogares debido a la violencia.

VAYA ni siquiera dio la cara cuando los criminales liberaron a los trabajadores de su gobierno. Publicó un tuit y tantán. Ah, pero para ir a la fiesta de la **Guardia Nacional**, para salir todos los días retratado en la prensa que habla bien de él y para acudir al **AMLOFest**... para eso sí tiene tiempo.

TAL VEZ le convenga a **Luisa Alcalde** asomarse a los oscuros archivos de **Bucareli** y buscar qué hay sobre **Chiapas**, violencia, grupos armados y levantamientos indígenas, nomás como para ir midiéndole el agua a los tamales de chipilín.

• • •

CUENTAN que dentro del equipo de campaña de **Adán Augusto López** hay fuertes jaloneos entre los distintos grupos de estrategas. Y por lo que se dice allá adentro, la corcholata tabasqueña ha decidido prestarle oído a los más novatos, los que se sumaron al movimiento en la ola del 2018, lo cual tiene inconformes a los que tienen muchos años militando en la "izquierda". Y no es por amarrar navajas, pero entre los adanistas se asegura que a **César Yáñez**, quien durante años fue vocero de ya saben quién, lo andan buscando otras corcholatas para que cambie de bando. ¿Será?

PERIÓDICO	PÁGINA	FECHA	SECCIÓN
MILENIO	2	03/07/2023	OPINIÓN

TRASCENDIÓ

Que esta semana será crucial en el proceso interno de Morena de cara a la elección presidencial, pues los representantes de las seis *corcholatas* participarán en una reunión para buscar consenso en torno a las casas encuestadoras y las preguntas que usarán para designar a quien coordinará los comités de defensa de la 4T. Las diferencias radican por ahora en el número de reactivos y el universo de participantes, por lo que las negociaciones, adelantan, serán complejas.

Que por cierto esa renuncia ya calentó aún más la competencia en Puebla porque apenas el sábado pasado el diputado **Ignacio Mier Velazco,** también aspirante a la postulación, fue distinguido como invitado por el presidente **Andrés Manuel López Obrador** para acompañarlo en el presídium durante la quinta celebración del triunfo de la 4T en el Zócalo capitalino, sin olvidar que el senador **Alejandro Armenta Mier** tiene alzada la mano.

Que la renuncia este lunes de **Julio Huerta** como secretario de Gobernación en Puebla era solo cuestión de tiempo, pues desde hace varias semanas se sabía que el también primo hermano del extinto **Miguel Barbosa** se lanzaría como coordinador de la precampaña de **Claudia Sheinbaum** en ese estado para, posteriormente, buscar ser el candidato de Morena y competir por la gubernatura 2024-2030.

Que por cierto esa renuncia ya calentó aún más la competencia en Puebla porque apenas el sábado pasado el diputado **Ignacio Mier Velazco,** también aspirante a la postulación, fue distinguido como invitado por el presidente **Andrés Manuel López Obrador** para acompañarlo en el presídium durante la quinta celebración del triunfo de la 4T en el Zócalo capitalino, sin olvidar que el senador **Alejandro Armenta Mier** tiene alzada la mano.

PERIÓDICO	PÁGINA	FECHA	SECCIÓN
EL FINANCIERO	35	03/072023	OPINIÓN

Confidencial

"En piso resbaladizo", diputados priistas de Hidalgo

Nos cuentan que no sólo en el Senado habría desbandada de priistas. En la minibancada de los pastes en San Lázaro, que controla casi en su totalidad –dicen– la diputada **Carolina Viggiano**, secretaria general del CEN del PRI, las cosas no van nada bien. Aseguran que los cinco diputados hidalguenses "se mueven en un piso cada día más resbaladizo y no saben para dónde jalar", pues "hay mucha molestia porque dicen que *Alito* Moreno apoya la campaña de ¡Adán Augusto López!...". Afirman que "todos, Carolina Viggiano, Marco Mendoza, Ángela Aceves, Moncerrat Hernández y Sayonara Vargas, andan bien confundidos". ¿Será?

'La carreta delante de los caballos'

El que se sumó a las críticas al método de selección de candidato opositor fue **Felipe Calderón**. Aclaró que si bien es "mejor que el acuerdo cupular de 2018, que culminó en imposición y desastre, el problema es que el método excluye a los ciudadanos sin partido y sin preferencia aún por algún precandidato específico, a menos que expresen su apoyo con su firma antes del proceso, es decir 'sin conocerlos'". E ironizó . "La carreta delante de los caballos". Al parecer con él concuerda **Gustavo de Hoyos**, exdirigente de la Coparmex, quien reprochó que "el método hace extremadamente difícil el éxito en la participación de perfiles ciudadanos sin militancia partidista y que no cuenten con cargos públicos previos". Aunque hay otros que piensan que la depuración de la lista es algo natural y necesario.

'Por qué no mejor un día de luto'

El que no se quedó con las ganas de expresar su opinión ante el acto de López Obrador el sábado pasado fue el obispo de Apatzingán, Michoacán, **Cristóbal Ascencio García**. En su homilía, el sacerdote señaló que, "curiosamente, ayer nuestro primer mandatario celebraba el quinto aniversario de haber llegado al poder, y él nos prometió que su principal objetivo era poner la paz. Y yo digo en vez de celebrar masivamente en el Zócalo, por qué no celebrar un día de luto y reconocer que en nuestro país hay más violencia que hace cinco años".

PERIÓDICO	PÁGINA	FECHA	SECCIÓN
EL FINANCIERO	35	03/072023	OPINIÓN

Más presión de Morena a la Corte

Aunque en sus conversatorios cada día son más los juristas que se oponen a la propuesta de reforma al Poder Judicial, para que los ministros, jueces y magistrados sean electos por voto ciudadano, el jefe de los diputados de Morena, **Ignacio Mier**, insiste en llevar a la presidenta de la Corte, Norma Piña, a San Lázaro. "Esperamos esta semana la respuesta de la Suprema Corte para confirmar su asistencia a los conversatorios en la Cámara de Diputados", insistió el legislador ayer. De lo contrario, "los va a rebasar la realidad y el pueblo", advirtió.

Campañas aquí y allá

Lo que hace la mano hace la tras. Resulta que como las llamadas *corcholatas*, así bautizadas por el inquilino de Palacio Nacional, andan en plena campaña proselitista con la venia del INE, los aspirantes en los estados donde habrá renovación de gubernaturas el año próximo hacen lo mismo. Un ejemplo es el senador **Alejandro Armenta**, quien todavía es presidente de la Mesa Directiva del Senado, y en Ahuacatlán, en la Sierra Norte de Puebla, encabezó un mitin y prometió fortalecer los agronegocios, para que la gente del campo se convierta en productor y "no sólo en proveedor de insumos". ¿Y la ley? Bien gracias.

Puja por la capital

Quien comenzará también con actividades que podrían tener tinte proselitista con miras hacia la Jefatura de Gobierno de la Ciudad de México es **Clara Brugada**, alcaldesa en Iztapalapa. Tal como ya lo hizo desde el fin de semana pasado, ahora estará en el Centro Histórico, recogiendo "los sentimientos de la gente". Por lo visto, Brugada no se cree esa versión de que ya todo está planchado para que llegue Ricardo Monreal.

PERIÓDICO	PÁGINA	FECHA	SECCIÓN
DIARIO ContraRéplica	2	03/07/2023	OPINIÓN

Tiraditos

MOVIMIENTOS Y ASPIRACIONES EN PUEBLA

•El gobernador de Puebla, **Sergio Salomón Céspedes**, confirmó durante el fin de semana la salida de **Julio Huerta** de su gabinete; esto, para ir a coordinar los apoyos hacia **Claudia Sheinbaum** en su búsqueda por convertirse en la candidata presidencial de Morena. Nos confirman que, el ahora ex secretario de Gobernación local participará posteriormente en la encuesta de su partido para tratar de hacerse de la candidatura para la gubernatura 2024-2030.

SCJN Y EL CONVERSATORIO SOBRE LA REFORMA AL PJ

•El diputado **Ignacio Mier Velazco**, coordinador del Grupo Parlamentario de Morena, dijo que están a la espera de la respuesta de la Suprema Corte de Justicia de la Nación (SCJN), sobre sí participarán en el ejercicio de análisis de la reforma al Poder Judicial en la Cámara de Diputados. Consideró que es el tiempo y la oportunidad del Poder Judicial para que participe en la nueva dinámica democrática que tiene México. El llamado que les hace, dijo, es a que participen de manera voluntaria, libre, convencida, o los va a rebasar la realidad y el pueblo.

SUPERVISAN OBRAS DE LA CINETECA NACIONAL Y BODEGA NACIONAL DE ARTE

• El Jefe de Gobierno, **Martí Batres Guadarrama**, acompañó al Presidente de México, **Andrés Manuel López Obrador**, autoridades federales y capitalinas, al recorrido de supervisión por los avances de las obras del Proyecto Chapultepec: Naturaleza y Cultura" que se realizan en la

Cuarta Sección del Bosque, donde se construyen la Cineteca Nacional Chapultepec y la Bodega Nacional de Arte que, en conjunto, suman 80 mil metros cuadrados para la preservación y difusión de la cultura. Estuvieron presentes la secretaria de Cultura del Gobierno de México, **Alejandra Frausto Guerrero**; así como los secretarios capitalinos de Obras y Servicios (Sobse), **Jesús Antonio Esteva Medina**; del Medio Ambiente (Sedema), **Marina Robles García**; la directora ejecutiva de Proyectos de Obra Pública de Sobse, **Ana Laura Martínez Gómez**; y el artista mexicano **Gabriel Orozco**. Durante el recorrido, el titular de la SOBSE, Jesús Antonio Esteva Medina, informó que la "Bodega Nacional de Arte" cuenta con un avance de obra del 73 por ciento en la Ciudad de México.

PERIÓDICO	PAGINA	FECHA	SECCIÓN
La Razón	2	03/07/2023	OPINIÓN

ROZONES

Va con Sheinbaum y por Puebla

Y es **Claudia Sheinbaum** la que está sumando el apoyo de cuadros relevantes en las entidades federativas, porque resulta que el hasta ayer secretario de Gobernación de Puebla, **Julio Huerta**, renunció a su cargo para sumarse de lleno al proyecto de la exjefa de Gobierno de la CDMX. El funcionario, quien es primo del fallecido exmandatario estatal **Miguel Barbosa**, sostuvo, durante un encuentro con militantes, que "mi convicción está en acompañar a la doctora Claudia Sheinbaum en la honrosa tarea de difundir los logros y futuro de nuestro proyecto colectivo". Por cierto que con su definición, Huerta también se enfila a inscribirse en el proceso interno que en su momento abra Morena en Puebla para la gubernatura, con lo que ya tienen nuevo rival el senador **Alejandro Armenta** y el diputado **Ignacio Mier**. Uf.

Firmas y cálculos con la de Tepatepec

Y a diferencia de los aspirantes de la oposición que cada día van engrosando la lista de los que se bajan de la contienda, hay otros que, como ya dimos cuenta en este espacio, más bien están pisando el acelerador, arrastrando el lápiz y ahora hasta echándole números a la calculadora. Es el caso de la senadora **Xóchitl Gálvez**, o más bien sus seguidores que están ampliando presencia en las benditas redes. "Nos han informado de una iniciativa ciudadana llamada #DeTwitterALasCalles con #XóchitlVa. Vayan preparando sus fotografías, algo bueno viene", se informó desde una cuenta que aparentemente manejan seguidores de la legisladora. Esto luego de que la hidalguense señalara que, para apoyarla, se han inscrito como voluntarias 40 mil personas. Dicen que con cuatro firmas que consiga cada una ya la hicieron para lograr las 150 mil requeridas. Pendientes.

Coyoacán contra chelerías

Y ya hablando de la vía pública, en donde se mantiene un combate sostenido contra las actividades que dañan el interés común es en Coyoacán. El pasado sábado se realizaron operativos para retirar puestos irregulares, entre ellos varios en donde se vendían bebidas alcohólicas en la calle, sin ninguna regulación, lo que se conoce coloquialmente como chelerías. Varios negocios de este tipo fueron clausurados en diversos puntos de la zona de Los Culhuacanes, sin que se presentaran incidentes. Sin protagonismos, el alcalde **Giovani Gutiérrez** comentó que en los 22 meses que lleva su administración no se ha otorgado un solo permiso para el comercio en vía pública, lo cual habla de que las autoridades están muy lejos de la práctica tan común en los gobiernos de las demarcaciones de ampliar el ambulantaje para tener mayor clientela política. Ahí el dato.

PERIÓDICO	PAGINA	FECHA	SECCIÓN
La Razón	2	03/07/2023	OPINIÓN

El mensaje del obispo

Llamó la atención, nos comentan, que en medio de las reacciones de indignación que generó el asesinato del exlíder de autodefensas en Michoacán, **Hipólito Mora**, el obispo de la Diócesis de Apatzingán, **Cristóbal Ascencio García**, considerara que en vez de celebrar su llegada a la Presidencia hace cinco años, el Presidente debería celebrar un día de duelo por la violencia en el país. "En vez de haber celebrado festivamente en el Zócalo, por qué no celebrar un día de luto, de duelo nacional, no sólo por los fieles de Diócesis que han perdido la vida, por tantos hermanos en México, celebrar un día de duelo y reconocer que en nuestro país hay más violencia que hace cinco años", sostuvo el prelado en su homilía de ayer. A su juicio, quienes viven en la región saben que las cosas no están bien, por lo que llamó a que las autoridades en general pidan perdón al pueblo por "no haber encontrado las estrategias necesarias para la paz".

Cuevas y el operativo Bukele

La alcaldesa de Cuauhtémoc, **Sandra Cuevas**, defendió su Operativo Diamante, que consiste en retirar los enseres que tienen los negocios en la vía pública. "Si queremos progreso en la Ciudad de México es necesario el orden y la disciplina", dijo. El problema, nos hacen ver, es que el pasado jueves, cuando arrancó el operativo, Cuevas hizo pública su admiración por el presidente de El Salvador, **Nayib Bukele**, lo que lleva a muchos a pensar que si su operativo está inspirado en la "filosofía" del mandatario salvadoreño, es probable que no respete del todo los derechos humanos. Por otro lado, hay quien piensa que así como Cuevas se viste de policía, se monta en una cuatrimoto de la SSC y coordina las acciones contra los enseres en la calle, debería encabezar más acciones preventivas, como corresponde, contra la delincuencia en la demarcación.

¿Le resultará su estrategia?

Y el que, a través del diputado **Jorge Álvarez Máynez**, sigue despachando denuncias contra aspirantes a contender por la Presidencia en 2024, es Movimiento Ciudadano, el partido que encabeza el senador **Dante Delgado**. Y es que ahora, impugnó ante el Tribunal Electoral la decisión de la Comisión de Quejas y Denuncias del INE de no aplicar medidas cautelares contra las llamadas corcholatas de Morena por los recorridos que éstas hacen por el país. Sigue sin saberse lo que MC busca en su accionar litigioso contra los aspirantes a convertirse en candidatos presidenciales, aunque, nos comentan, hoy podría haber alguna pista de lo que hará ante una contienda que en otros partidos ya lleva varios kilómetros adelante.

PERIÓDICO	PÁGINA	FECHA	SECCIÓN
El Sol de México	2	03/07/2023	OPINIÓN

A LA SOMBRA

Ya terminado el proceso electoral en el Estado de México, cuentan que a la excandidata priista **ALEJANDRA DEL MORAL** comenzaron a lloverle reclamos por los apoyos que solicitó en la campaña y que se comprometió a solventar independientemente del resultado de la jornada. Son varios los proveedores que han buscado a la también exalcaldesa de Cuautitlán Izcalli en estos días para que les sean cubiertos los adeudos, sin embargo, todos se han encontrado con evasivas y, en el mejor de los casos, promesas de que en el futuro cercano se resolverán.

RODOLFO GÓMEZ

Dicen los que saben que ahora sí, que ahora sí el senador **Miguel Ángel Osorio Chong** renuncia al Partido Revolucionario Institucional (PRI) en un evento que se llevará a cabo este lunes. Fuentes cercanas al político mencionaron que se está convocando a un gran número de simpatizantes tanto en su estado natal, Hidalgo, como en el Estado de México, donde cuenta con un fuerte apoyo entre los priistas que trabajaron durante el gobierno de **Enrique Peña Nieto**.

***

Durante este evento, se espera, **Osorio Chong** dará un mensaje sobre el futuro de su carrera política y los motivos que lo llevaron a tomar esta decisión. Su salida del PRI se produce después de haber sido desplazado de la coordinación del partido en el Senado de la República, siendo reemplazado por el senador **Manuel Añorve Baños**, quien cuenta con el respaldo del líder nacional del PRI, **Alejandro Moreno**.

***

La disputa por la candidatura de Morena para la gubernatura de Puebla no quedará entre los primos **Mier**, **Alejandro Armenta Mier** e **Ignacio Mier Velazco**, pues a partir de este lunes habrá que sumarle el nombre del ya exsecretario de Gobernación estatal, **Julio Miguel Huerta Gómez**. El exfuncionario poblano se encargará, de inicio, de coordinar los trabajos para apoyar las aspiraciones de **Claudia Sheinbaum** de convertirse en candidata a la Presidencia y, posteriormente, buscará ser designado como representante de la *cuatroté* en la boleta electoral.

***

El gobernador de Michoacán, **Alfredo Ramírez Bedolla**, expresó que el ataque y asesinato de **Hipólito Mora** tendrá un impacto negativo en la imagen de Michoacán. El gobernador señaló que es importante reconocer este hecho y destacó que el incidente ha sido politizado de manera deshonesta, refiriéndose a un tuit emitido por el exgobernador **Silvano Aureoles Conejo**. Lo cierto es que **Guadalupe Mora**, hermano menor del fundador de las autodefensas, dice que están listos para tomar nuevamente las armas y derramar sangre para protegerse, pues el gobierno de **Ramírez Bedolla** no hace nada por darle seguridad a las comunidades. En cuestión de días, si no es que horas, se definirá su respuesta.

***

Desde principios de 2021, los encuentros con niños extranjeros no acompañados en la frontera entre Estados Unidos y México han mantenido niveles altos, señala un informe preparado por el Servicio de Investigación del Congreso (CRS, por sus siglas en inglés, redactado por **William A. Kandel**, especialista en política migratoria.

***

Durante los primeros ocho meses del año fiscal 2023, hubo alrededor de 88 mil 89 encuentros registrados por el Departamento de Aduanas y Protección Fronteriza (CBP) de Estados Unidos. Esta cifra es comparable al mismo período del año fiscal 2022, cuando se alcanzó un récord de 149 mil 93 encuentros.

•••

En el año fiscal 2021, el número total de encuentros con niños no acompañados alcanzó los 144 mil 834, estableciendo así un nuevo récord que casi duplicó el registro anterior del año fiscal 2019 (76 mil 20). Desde febrero de 2021, los encuentros mensuales han superado consistentemente los ocho mil 500, marcando una tendencia sin precedentes en los informes estadísticos del CBP.

•••

A propósito, el Departamento de Estado de los Estados Unidos ha emitido un aviso sobre una reunión plenaria del Grupo Binacional de Puentes y Cruces Fronterizos entre Estados Unidos y México, que se llevará a cabo el viernes 21 de julio de 2023 en Washington, DC. Delegados de los gobiernos de Estados Unidos y México, así como de los estados de California, Arizona, Nuevo México y Texas, y los estados mexicanos de Baja California, Sonora, Chihuahua, Coahuila, Nuevo Laredo y Tamaulipas participarán en esta reunión.

•••

PERIÓDICO	PÁGINA	FECHA	SECCIÓN
Diario ContraRéplica	9	03/07/2023	OPINIÓN

AMLO: Cinco años cinco

ONEL ORTÍZ FRAGOSO

COLUMNA INVITADA

AMLO conmemoró el quinto aniversario de su triunfo. Lo hizo a su más puro estilo. Con una multitudinaria concentración en el Zócalo de la CDMX, que según los datos oficiales reunió a 250 mil personas.

Daniel Cosío Villegas en El estilo personal de gobernar; Carlos Monsiváis en sus crónicas; José Agustín en la Tragicomedia Mexicana; Alfonso Zárate en Los usos del poder, y por supuesto, Alfonso Reyes, cada uno con su peculiar estilo hablan de las formas y usos del poder. La importancia de los detalles, la forma, el fondo, el texto y el contexto.

En cada sexenio hay tres momentos estelares. 1) la toma de posesión; 2) un hecho culminante que marca el punto más alto de su poder de cada mandatario y 3) cuando el Presidente decide a su sucesor o cuando unge a su candidato.

AMLO es hábil manejando los tiempos. Su primer momento, el de su triunfo lo extendió por cinco meses. Desde la misma noche que ganó tomó decisiones hasta su toma de posesión. Su momento estelar será del 1º de julio al 6 de septiembre, cuando Morena dará a conocer el nombre de su candidato presidencial, aunque se llame de otra manera, pasando por

su informe del 1º de septiembre. Su tercer momento, lejos de ceder la batuta a la corcholata ganadora, será del 1º de julio al 31 de octubre de 2024, intentará aprobar por lo menos tres reformas constitucionales.

La tarde del sábado estuvo llena de mensajes. En el templete la cúpula de la nueva clase política. El Presidente y su gabinete. Además de la casi hora que AMLO habló. Se escucharon las voces de la nueva estrella de la 4T, Luisa María Alcalde, Secretaria de Gobernación y la más querida por el Presidente, Delfina Gómez, gobernadora electa del Edomex. También estuvieron las gobernadoras y gobernadores; además de los coordinadores parlamentarios, los sonrientes Eduardo Ramírez e Ignacio Mier, en el Senado y la Cámara de Diputados, respectivamente. ¿Y Alejandro Armenta? AMLO no lo invitó al templete y además llegó tarde.

Abajo, en la zona VIP, las seis corcholatas, Mario Delgado y los hijos de AMLO con sus respectivas esposas. En la zona especial, legisladores federales y locales; servidores públicos de segundo y tercer nivel e invitados. Después, el pueblo bueno. Nadie se atrevió a desafiar la instrucción del Presidente. Cero porras a favor o en contra de alguna de las corcholatas.

Más allá del largo discurso de AMLO, repetido en múltiples ocasiones, ¿qué destaca de estos cinco años? Los programas sociales, la recuperación del salario, la estabilidad económica y la austeridad. Mayores pendientes: la seguridad y el combate a la corrupción. Eso pienso yo, ¿usted qué opina? La política es de bronce.

•@onelortiz
https://youtu.be/95vf-qApAvY

PERIÓDICO	PÁGINA	FECHA	SECCIÓN
EL HERALDO DE MÉXICO	0	03/07/2023	OPINIÓN

COLUMNA INVITADA

Acuerdo OPEP-IRENA

A partir de lo anterior, el secretario general de la OPEP expone lo que podemos considerar la originalidad de su argumentación sobre el tema

MANUEL RODRÍGUEZ GONZÁLEZ

OPINIÓN · 3/7/2023 · 00:55 HS

El punto de equilibrio entre los hidrocarburos y las energías renovables son la clave de la Transición Energética del planeta, esta simbiosis, dependencia y complementariedad de ambos polos de la matriz energética se manifiesta con el acuerdo que signó el Fondo de la Organización de Países Exportadores de Petróleo (Fondo OPEP) y la Agencia Internacional de Energías Renovables (IRENA).

Con ello, la OPEP se unirá a la plataforma de IRENA denominada Financiamiento del Acelerador de la Transición Energética (ETAF), cuyo objetivo es movilizar capitales para proyectos de energía renovable en países en desarrollo, y de esta manera, cumplir con las metas climáticas del Acuerdo de París, y contribuir a concretar los Objetivos de Desarrollo Sostenible de las Naciones Unidas.

Las razones de la OPEP para establecer este acuerdo, en el marco del Segundo Foro de Desarrollo del Fondo OPEP, realizado el pasado mes de junio, las enumera su secretario general, Haitham Al Ghais, de la siguiente manera: primero, la necesidad de mantener un mercado petrolero global, equilibrado y estable, no solo en el corto plazo, sino sobre todo en el largo plazo.

De acuerdo a las previsiones establecidas en el World Oil Outlook de la OPEP, los hidrocarburos son insustituibles en el futuro previsible, ya que la demanda de energía aumentará un 23% hasta 2045, al duplicarse la economía con creces y una población mundial que rondará sobre los 10 mil millones, lo que requiere una extensión energética masiva, y ante esta necesidad, para ese mismo año la demanda mundial de petróleo aumentara a 110 millones de barriles por día, con lo cual seguirá representando casi el 30% de la matriz energética.

A partir de lo anterior, el secretario general de la OPEP expone lo que podemos considerar la originalidad de su argumentación sobre el tema; dejando claro que los hidrocarburos continuarán siendo un componente de la combinación energética, continua su exposición bajo los siguientes términos:

"Si bien debemos continuar brindando más energía al mundo, también reconocemos la necesidad de reducir las emisiones y descarbonizar continuamente, suscribiéndonos a las mejores prácticas globales y las mejores tecnologías de vanguardia. Por ejemplo, la utilización y el almacenamiento de la captura de carbono, las tecnologías de hidrógeno limpio, la economía circular del carbono y otras... Las energías renovables jugarán un papel mucho más importante y, contrariamente a lo que algunos puedan decir, los países miembros de la OPEP ya están invirtiendo significativamente en esta área."

En efecto, en el caso particular del citado acuerdo firmado con IRENA, la OPEP apoyará a la plataforma de la ETAF, con un financiamiento para proyectos de sus países socios de 250 millones de dólares hasta 2030.

Podemos concluir que, para poder satisfacer las necesidades energéticas del futuro, los hidrocarburos y las energías renovables no serán polos opuestos, sino todo lo contrario, se necesitara una mezcla equilibrada de ambos.

POR MANUEL RODRÍGUEZ GONZÁLEZ

DIPUTADO FEDERAL

PRESIDENTE DE LA COMISIÓN DE ENERGÍA DE LA LXV LEGISLATURA DE LA CÁMARA DE DIPUTADOS DEL H. CONGRESO DE LA UNIÓN

WWW.MANUELRODRIGUEZ.MX

PERIÓDICO	PÁGINA	FECHA	SECCIÓN
EL UNIVERSAL	20	03/07/2023	OPINIÓN

MARGARITA ZAVALA

En lugar de...

En lugar de detonar un proceso amplio de reforma policial en estados y municipios de nuestro país, el gobierno de Morena ha preferido "chacotear" con los delincuentes a través de frases como "los voy a acusar con sus papás y sus abuelos" y burlarse de esa manera de las víctimas, sin asumir responsabilidad política alguna. Un ejemplo de esta ruin actitud es el comportamiento que tuvieron con los funcionarios públicos secuestrados en Chiapas y frente al asesinato de Hipólito Mora.

En lugar de retomar el proceso de construcción y consolidación de la Policía Federal y tener, para estas alturas del sexenio, unos 75 mil elementos; Morena prefirió desmantelar la Secretaría de Seguridad, destruir la policía y fusionar ésta —de mala manera— con la Guardia Nacional.

En lugar de generar una política de seguridad para las familias mexicanas, el gobierno actual se llenó la boca con la ocurrencia del sexenio resumida en "abrazos y no balazos". Lo anterior a expensas de un Ejército al que todos los días distraen y maltratan y a costa de la vida de las y los mexicanos. Si quieren un ejemplo con datos oficiales: junio ha sido el mes más violento del 2023 con 2 mil 303 homicidios violentos.

En lugar de ser implacable contra la corrupción y generar un verdadero compromiso con la claridad y fortalecer el Instituto Nacional de Transparencia, Acceso a la Información y protección de datos (Inai), el gobierno de Morena oculta los datos y defiende a los corruptos. Como ejemplo está la declaración del jueves pasado en la que la Secretaría de la Función Pública del actual gobierno, frente al propio Presidente, declaró que no es cierto que el fraude en Segalmex fuera de 15

PERIÓDICO	PÁGINA	FECHA	SECCIÓN
EL UNIVERSAL	20	03/07/2023	OPINIÓN

mil millones de pesos, sino que fueron sólo 9 mil quinientos millones de pesos. ¡Increíble!

En lugar de reconocer que la refinería de Dos Bocas debió confiarse a particulares, López Obrador y quienes conforman el Ejecutivo se han obstinado en esta obra improductiva y carísima. Ya vamos en un gasto de más de 18 mil millones de dólares. El colmo del engaño radica en que han mandado pipas de gasolina para que la gente crea que sí se está refinando.

En lugar de fortalecer el sistema de salud, elevar la calidad y el presupuesto para un rubro tan importante; el gobierno anuló 65 normas oficiales mexicanas que le obligaban a prestar un servicio eficiente y de calidad para todos los mexicanos. En el mismo rubro, en lugar de consolidar el Seguro Popular para ser un instrumento eficaz de prestación de los servicios de salud a los mexicanos, lo eliminó y tenemos como resultado que la población que no tiene seguridad social creció del 15 al 28% en estos últimos tres años.

En lugar de mirar hacia el fortalecimiento de tribunales locales para una justicia diaria que sea expedita y eficaz; este gobierno de Morena se declara en contra de los jueces y a favor de los actos ilegales.

En lugar de rendir cuentas y de ser un gobierno que genere políticas públicas; Morena trabaja constantemente con un discurso de odio que violenta, atrapa, excluye y condena al pueblo de México. Como muestra no sólo están las expresiones diarias del Presidente sino también el discurso del Zócalo que dijeron que era para "celebrar", pero no fue así y en lugar de eso lo que hicieron fue atacar y denostar a la oposición.

En lugar de decir la verdad, este gobierno de Morena miente y miente con todos los dientes.

Por eso tenemos menos de un año para liberar a nuestro pueblo. Así que, en lugar de ver pasivamente cómo se deteriora la vida democrática de nuestro país, debemos actuar todos y cada uno de nosotros. ●

Diputada federal.

PERIÓDICO	PÁGINA	FECHA	SECCIÓN
EL HERALDO DE CHIHUAHUA	0	03/07/2023	OPINIÓN

LILIA AGUILAR GIL

ANÁLISIS / LUNES 3 DE JULIO DE 2023

La declaración “facilona”

Por: Lilia Aguilar Gil

No hay otra manera de calificar la reciente entrevista entre el periodista Carlos Loret de Mola y la gobernadora Maru Campos. Él haciendo su chamba, con cada gobernador que ha entrevistado les lanza la pregunta recurrente: *¿El gobierno federal quiere crear esta crisis?,* y ella simplemente cayó y no hizo más que darle todo lo que él quería sin importarle ya lo mal que estaba quedando y lo irresponsable que se estaba viendo. Las autoridades no estamos para culpar a los demás, tenemos que resolver, mínimo, lo que prometió en campaña…mínimo.

Loret de Mola emergió este sexenio como el periodista de la oposición, su “trabajo” ha sido buscar “evidencias” para alimentar su obsesión con todo lo que el gobierno federal representa, y en cada oportunidad que tiene, busca validación con sus entrevistados. Ahí está la entrevista que le hizo a Samuel García, gobernador de Nuevo León, a quien, fácil, le hizo la misma pregunta 5 o 6 veces, en donde trató que este gobernador de oposición le dijera que si, que todos los problemas de Nuevo León son por culpa de la Federación, y qué hizo Samuel, ser de menos más responsable, lo que provocó que jamás cayera en la declaración fácil que Loret buscaba.

Al contrario, le explicó que los problemas pasan por su administración y le comentaba lo que hace para resolverlos, y así logró que el periodista se diera por vencido y dejara de buscar la respuesta que él quería. Una

salida mucho muy decente, pues caer en el juego de lo que el otro quiere escuchar, es bastante deshonesto, incluso con una misma.

Ahora, ¿de qué cosas tiene la culpa la administración federal según la gobernadora? Primero comentó el tema de la migración, señaló que “no es normal el flujo de 35 mil migrantes (cruzando desde EEUU) solo por Juárez”. Vaya, está fue la respuesta más facilona de todas. Parece que en el gobierno estatal no hay análisis geopolítico, que no hay capacidad de tener claro que México es un país de paso y el vecino más próximo que Estados Unidos tiene al sur de su frontera y que si los miles de migrantes se quedan de este lado de la frontera es porque solamente están esperando la oportunidad para cruzar, y que está puede llegar mañana o después de meses y no lo que sugirió ella, azuzada por el periodista, acerca de que quizás la Federación les está diciendo a los migrantes que se vayan por Juárez para complicarle la vida a la gobernadora.

Otro ejemplo es el tema del agua, y que es tan complejo porque se trata de un recurso natural que escasea y que es esencial en la vida productiva del país y del mundo. Ella, otra vez azuzada por el periodista, señala que Nuevo León y Tamaulipas están “presionando”, a parte de la complicada deuda que se tiene con Estados Unidos en este tema. Cuando en la realidad esté complicado tema tiene décadas, las cual agudizó el ex gobernador priísta Patricio Martínez, quien en 2003 se negó a entregar el agua correspondiente al tratado. Aquí el tema es resolver, es decir, que Chihuahua sea capaz de conservar el agua pero no desde una denuncia que no resuelve nada, sino a través de una negociación justa para todos.

El último ejemplo, la violencia y el narcotráfico desatado en el gobierno de Felipe Calderón y que venimos arrastrando en Chihuahua. Acá la situación también es clara, la proliferación de nuevas células del crimen organizado obedece a esa pandemia que creó Calderón y que sigue siendo un reto para la seguridad nacional. ¿Y qué ha hecho Chihuahua desde el gobierno estatal? Nada, aaah si, la Torre Centinela, proyecto estrella que nos costará carísimo y del cual no tenemos certeza de que sea la solución para lo que necesitamos.

A casi la mitad de su gobierno, ya debería saber que estas entrevistas sólo le sirven al entrevistador, a ella no le hacen ningún favor, es más, evidencian su falta de sentido de responsabilidad y desde su imaginario, la visión que tiene de “gobierno federal malo”, y “yo gobernadora buena”, ya ni los mas ilusos se la compran.

https://www.elheraldodechihuahua.com.mx/analisis/la-declaracion-facilona-10309885.html

PERIÓDICO	PÁGINA	FECHA	SECCIÓN
publimetro	0	03/07/2023	OPINIÓN

Opinión Por: **Mariana Gómez del Campo**

El Frente Amplio por México

El gobierno de López Obrador es un verdadero fracaso en todos los sentidos pues además de haber sido incapaz de garantizar la seguridad y el bienestar de los ciudadanos él es, sin lugar a dudas, el presidente más mentiroso que ha tenido México.

Como consecuencia de las pésimas decisiones que ha tomado, nuestro sistema de salud es un desastre, la violencia ha alcanzado niveles nunca antes vistos y hoy se han sumado más de 10 millones de mexicanos a la condición de pobres y pobres extremos, además la corrupción es la característica principal de los gobiernos morenistas.

Sumado a todo lo anterior debemos poner atención en la obsesión que tiene el inquilino de Palacio para acabar con los contrapesos del poder, es un devorador de instituciones al que le incomodan la transparencia y la rendición de cuentas que exhiben su incompetencia así como su corrupción e ineptitud.

El gobierno morenista está destruyendo a México, el daño que le han hecho y que le siguen haciendo el autoritarismo y los caprichos de un solo hombre es incalculable.

Por este motivo, escuchando a la ciudadanía y ocupados en reconstruir el futuro de nuestro país, coincidiendo en un objetivo común, PAN, PRI y PRD de la mano con la sociedad civil y el sector empresarial hemos integrado el Frente Amplio por México (FAM) porque unidos buscaremos de manera democrática y legal la Presidencia de la República y la mayoría de diputados y senadores en el Congreso de la Unión en el 2024.

PERIÓDICO	PÁGINA	FECHA	SECCIÓN
publimetro	0	03/07/2023	OPINIÓN

El FAM cuenta con un Comité encargado de definir la organización y el desarrollo del proceso, formado por siete integrantes de la sociedad civil expertos electorales y seis integrantes de las dirigencias opositoras así como por un observatorio para el seguimiento y cumplimiento de las etapas.

Mañana 4 de julio, inicia la primera fase del proceso con el registro de quienes quieran participar. Los interesados deberán ser respaldados por militantes, simpatizantes o integrantes de la sociedad civil, a través de una plataforma electrónica con un registro de hasta 200 mil firmas.

En la segunda etapa, los perfiles participarán en un foro sobre las visiones de México y serán incluidos en estudios de opinión pública que servirán para elegir a las tres personas con el mayor respaldo social quienes pasarán como finalistas a la última etapa del proceso.

En la etapa tres, los finalistas deberán asistir a cinco foros regionales, y participar en estudios de opinión pública. Los resultados se publicarán el 3 de septiembre de 2023. Una vez concluido este ejercicio, se anunciará el nombre de la persona responsable de la construcción del Frente Amplio por México.

El FAM es un trato con los ciudadanos para rescatar a México. No habrá más decisiones políticas sin la participación de la sociedad. Al tiempo…

DETALLES. En junio hubo 2 mil 303 homicidios dolosos convirtiéndolo en el mes más violento del año. Esta cifra implica un aumento del 8% en comparación con los asesinatos registrados de enero a mayo de 2023.

Es obvio que la violencia en México no tiene límite ni la corrupción tampoco pues de acuerdo con diversos estudios, la capacidad del gobierno para combatirla va en descenso. ¡Total IMPUNIDAD! Definitivamente a 5 años de gobiernos de morena NO HAY NADA QUE CELEBRAR.

https://www.publimetro.com.mx/opinion/2023/07/03/el-frente-amplio-por-mexico-mariana-gomez-del-campo/

PERIÓDICO	PÁGINA	FECHA	SECCIÓN
LA PRENSA	2	03/07/2023	OPINIÓN

RED COMPARTIDA

SEGALMEX, UN ESCÁNDALO DE SÓLO 3 MIL MILLONES DE PESOS

En Segalmex se pusieron a hacer cuentas con la Auditoría Superior de la Federación y de un escándalo inicial de casi 16 mil millones de pesos va a resultar que, tras las recuperaciones y aclaraciones correspondientes realizadas todas tras el despido de Ignacio Ovalle y la persecución a su equipo más cercano, el daño al erario puede ser de casi 3 mil millones de pesos, así como lo lee. En los últimos meses el equipo del nuevo director de Segalmex, Leonel Cota, trabajó de la mano de las observaciones que realizó el equipo del auditor David Colmenares. Se supone que el último corte a las observaciones dejaban las cuentas en menos de 2 mil 500 millones de pesos, pero faltaba ajustar aún muchos conceptos.

Parte de las aclaraciones a las observaciones realizadas por la ASF es la devolución/recuperación de 900 millones de pesos que fueron invertidos en certificados bursátiles en la Bolsa Mexicana de Valores -100 de Segalmex y 800 de Liconsa- y fueron recuperados en abril del año pasado. La realidad es que los agentes financieros como CI Casa de Bolsa, que fue con quien hicieron la operación, devolvieron todo el dinero tras la intervención presidencial, no hubo ninguna investigación y consecuencia adicional, simplemente no quisieron meterse en problemas con el presidente o salir expuestos en la mañanera. La explicación oficial es que la empresa gubernamental no tenía el régimen de inversión autorizada y se procedió entonces a la devolución para beneplácito presidencial. Este fue el origen de la investigación que se abrió en el entorno de René Gavira, ex director de administración y finanzas de Segalmex, que fue señalado por comprar los títulos bursátiles con recursos federales.

Parece una amenaza, pero no lo es. Desde el PRI varios integrantes de la oficina de Alejandro Moreno se preguntaron si lo dicho por el exsecretario de Gobernación, Adán Augusto es aviso, advertencia o amenaza. Y es que la "corcholata" tabasqueña señaló que de acuerdo con los resultados de las últimas elecciones, el PRI estaría a punto de desaparecer, ya que corren el riesgo de perder su registro en 2024. A muchos les parece exageración y un dicho de esos incendiarios de campaña, pero algunos lo tomaron como aviso por si las cosas no mejoran y pueda comenzar el partido tricolor a perder el registro en algunas entidades.

Nos cuentan que le han cantado al oído algunos amigos y colaboradores a Omar García Harfuch para decirle que si bien se han hecho cosas buenas en la Ciudad de México, falta mucho por hacer y es momento para que piense en su carrera política. La pregunta que se hace en su círculo cercano es si le alcanza o no para ser un candidato a la jefatura de gobierno de la CDMX. Si bien en la cifra oficial no lo ha hecho tan mal, viendo el panorama completo hay demasiado que hacer en la SSPC y el tiempo se le acaba.

Nos dicen que van a seguir las protestas de los médicos en la CDMX y en las principales ciudades del país. Javier Salazar, líder del grupo disidente, reclama lo que considera es poco compromiso del presidente López Obrador en el tema de atención a la salud y considera que fracasó en desmantelar las estructuras heredadas por Felipe Calderón y en la lucha en contra de los monopolios que han afectado tanto a la salud de México. Manifestó que seguirán las manifestaciones mientras no se dé un trato digno y justo a los médicos y pasantes médicos. ¿Dónde quedaron las reformas que darían beneficios a los pasantes médicos y las reformas que se supone desmantelarían a la CONACEM? Pasamos de tener colegios de médicos a un dominio total de asociaciones civiles que reciben millones de pesos al año y se apoderaron de la salud del país. Son imparables los negocios que desde la Cofepris y desde la subsecretaría se intentan establecer para generar un monopolio en la cirugía estética.

Julio Huerta anunció su renuncia a la Secretaría de Gobierno en Puebla, para apoyar a Claudia Sheinbaum y así sumarse a que México sea gobernado por primera vez por una mujer; la clase política poblana lo tomó con buenos ojos y le dio el respaldo al ex servidor público estatal. El anuncio lo hizo acompañado de Raúl Morón, que fue en representación de la doctora Sheinbaum. Huerta Gómez puntualizó que su único objetivo es formar parte de la historia con un proyecto que busca contribuir en hacer un país más justo, igualitario, generoso y próspero, ligado a su convicción de apoyar a los demás, de ser útil a la sociedad, trabajar para quienes más lo necesitan, y hacer de Puebla y México un mejor lugar para todas y todos.

PERIÓDICO	PÁGINA	FECHA	SECCIÓN
EXCELSIOR	D 1-3	03/07/2023	OPINIÓN

Ya apesta
Análisis superior, David Páramo > 3

Ya apesta

David Colmenares perdió toda credibilidad cuando descalificó a uno de colaboradores por observar que el costo de la cancelación del NAIM había superado los 330 mil millones de pesos y la Auditoría Superior de la Federación "corrigió" que sólo habían sido poco más de 110 mil millones de pesos.

El tema no es, como algunos pretenden confundir, que había una diferencia de criterio en el trabajo, sino que el titular de la dependencia, quien gusta de pasar mucho tiempo en su ciudad natal en lugar de coordinar los trabajos de la ASF, presentó un trabajo que "corrigió", asustado por la reacción del gobierno.

Como lo señaló el *Padre del Análisis Superior* en su momento: mostró la poca dedicación de **Colmenares**, quien presentó un documento ante los legisladores que no había revisado debidamente o, una hipótesis peor, que se rajó ante la reacción del gobierno federal.

El titular de la ASF no está para servir al gobierno, sino para auditar el buen manejo del Presupuesto. En teoría, el entreguismo al poder público no debería tener cabida en este puesto. A partir de ahí todo ha sido caer para **Colmenares** y arrastrar a la ASF. Hasta la semana pasada no había asistido ante los diputados con el pretexto de la pandemia de covid-19, cuando parecería mucho más que no quería cumplir su obligación constitucional.

Colmenares ha convertido a la ASF en una suerte de agencia de colocaciones para parientes y amigos de los legisladores de Morena. No sólo el hermano de **Ignacio Mier** trabaja ahí, sino que no tiene empacho en comer públicamente con él a unos días que se presente la primera parte de la cuenta pública.

Las reacciones de la diputada de Acción Nacional, **María Elena Pérez-Jaen** y de la morenista **Inés Parra** dejan claro el grado de desesperación. La primera fue quien documentó en video el convivio entre **Colmenares** y **Mier** unos días antes de la presentación de la cuenta pública y la legisladora del partido oficial fue mucho más allá. Presentó una olla llena de ratas de plástico para impulsar sus acusaciones de que la ASF es una tapadera de corrupción en la que están coludidos los legisladores que deberían combatirla.

Colmenares ha jugado un papel muy lamentable en esta administración, como lo anticipó el *PAS*, desde que demostró su incapacidad, ya fuera para hacer bien una auditoría o para mantener las observaciones que habían hecho.

Su servil presencia no ayuda a la rendición de cuentas para el país, pero tampoco al gobierno al que el titular de la ASF se ha sometido sin necesidad.

REMATE VACÍO

La pregunta no es por qué no está produciendo ya la refinería de Dos Bocas, cualquiera con más o menos conocimientos de este tipo de plantas sabe que comenzará a operar en 2025, puesto que apenas está en una fase muy inicial del proceso de pruebas (los malquerientes del gobierno dicen que lo del fin de semana fue un acto meramente simbólico), lo que demuestra que tenían razón las empresas extranjeras que invitó el gobierno para esta obra: no se podía hacer ni en el tiempo ni con el monto.

La pregunta relevante es ¿por qué el gobierno ha dejado de promover esta obra que calificaron como insignia? Parecería que el Presidente ya se cansó de las promesas vacías de la secretaria de Energía, **Rocío Nahle**, que hace un año anunció que se había terminado la construcción, cuando la realidad es que aún está lejos de estar terminada.

Parecería que en el gobierno ya se dieron cuenta que las promesas infundadas ya están generando un efecto totalmente contrario al que pretendían. Algunos dicen que incluso podrían remover de manera anticipada a **Nahle**, aun cuando el paracaídas de la candidatura al gobierno de Veracruz todavía sigue pareciendo bastante remota.

REMATE BUROCRÁTICO

Luego que el Presidente les pidiera a sus más cercanos definiciones sobre si se mantendrían hasta el final de la administración o buscarían un puesto político en la siguiente, muchas instancias del gobierno están realizando un proceso similar.

Los coordinadores y jefes de muchas dependencias del gobierno están haciendo algo parecido a encuestas para saber qué están pensando sobre su futuro cercano. Parecería que se han llevado una sorpresa, pues ya muchos están pidiendo salir del gobierno, no porque tengan aspiraciones políticas necesariamente, sino porque tienen la mirada puesta en otras actividades profesionales.

PERIÓDICO	PÁGINA	FECHA	SECCIÓN
EL FINANCIERO	29	03/072023	OPINIÓN

Simulación e ineptitud en Dos Bocas y AIFA

DESDE SAN LÁZARO

Alejo Sánchez Cano

Opine usted:
opinion@elfinanciero.com.mx

Dos de los sellos característicos de la gestión del presidente López Obrador son la simulación y la ineptitud, que se reflejan en las obras emblemáticas que inaugura antes de que operen en su totalidad o de plano que solo trabajen para efectos de la fotografía y el recuerdo.

Si bien no sorprende que el Aeropuerto Internacional Felipe Ángeles es un elefante blanco, ya que lo único que ha causado desde su inauguración es un enorme boquete a las finanzas públicas, tanto por la poca rentabilidad que tiene, como las pérdidas millonarias que arroja; lo cierto es que el año pasado generó 132 millones de pesos por venta de bienes y servicios, pero reportó tan solo en gastos de limpieza 163 millones de pesos, ya no digamos otros gastos como sueldos o servicios médicos adquiridos, por lo que en 2022 la terminal aérea estuvo subsidiada por mil 328 millones de pesos.

Esta es la obra que tanto presumió AMLO al preferirla sobre el aeropuerto de Texcoco y que a la postre causó un daño patrimonial por su cancelación del orden de 300 mil millones de pesos, según datos de la Auditoría Superior de la Federación, además del pago a los tenedores de bonos y por supuesto del dinero que llevaba en su construcción y ello, sin considerar los cien mil millones de pesos que costó el AIFA.

Desde el 21 de marzo de 2022, fecha de su inauguración y hasta marzo de este año, el AIFA movilizó un millón 460 mil pasajeros, en abril fueron 205 mil viajeros y 218 mil en mayo, en tanto el Aeropuerto Internacional de la CDMX movilizó a 42.1 millones de pasajeros en 2022, es decir, el promedio mensual de usuarios equivale a 3.5 millones de personas, el doble de lo que movió el AIFA en todo el año.

Como AMLO quiere que su aeropuerto funcione a como dé lugar, ha ordenado ejercer todo tipo de presiones para que las líneas comerciales trasladen sus vuelos a esa terminal aérea, pero ni así funciona a plenitud; vamos, ni siquiera con el traslado de los vuelos de carga se logra revertir las pérdidas de lo que fue un aeropuerto militar.

El tiempo pone a cada quien en su lugar y ahora se observa con total claridad lo erróneo que fue tomar una decisión bajo móviles políticos y de revanchismo, en lugar de hacerlo bajo criterios técnicos.

En la refinería de Dos Bocas la cosa está peor, ya que a pesar de haber sido inaugurada el 1 julio del año pasado, a la fecha no ha refinado un solo galón de gasolina y no solo eso, sino que su costo ya rebasó los 18 mil millones de dólares en su construcción y que, de acuerdo a los expertos, López Obrador no la verá ope-

rando en su administración.

A diario se observa a decenas de pipas transportando petróleo a sus instalaciones para en cualquier momento anunciar que ya empezó a refinar, aunque esto no sea cierto.

La refinería de Dos Bocas ha sido otro proyecto fallido del presidente que, al igual que Rocío Nalhe, titular de la Secretaría de Energía, se quedará a la mitad del camino en cuanto a operar al cien por ciento de su capacidad.

Recordemos que las aspiraciones políticas de Nalhe García van en proporción directa a la terminación de Dos Bocas, es decir, si la funcionaria pretendía ser candidata de Morena al gobierno de Veracruz, aunque no sea nativa de esta entidad, necesitaba que la obra bajo su responsabilidad se terminara totalmente y no solo la obra civil, así que ese sueño guajiro ya se frustró, a menos de que hagan lo que acostumbran, y lleven a cabo un evento con todo tipo de fuegos artificiales para promocionar algo que, en la realidad, solo está en la cabeza del jefe del Ejecutivo federal.

Aún no se logra operar todo el complejo industrial, aunque como ya lo dijimos, en los próximos días se exhibirá una muestra del producto refinado merced a la "fábrica de sueños e ilusiones" o al prototipo del dispendio, corrupción y simulación.

En momentos que el mundo se encamina irremediablemente hacia la utilización de las energías limpias, a AMLO se le ocurrió construir una refinería que, si hubiera estado terminada hace un año, como lo prometió, hubiera tenido cierta rentabilidad, pero ahora tan solo es un elefante blanco, y tal vez sea el más costoso de los proyectos populistas que haya emprendido presidente alguno en territorio nacional.

Diversos expertos han señalado que la obra no estará en condiciones operativas y técnicas antes del próximo año, por ello afirmamos que cuando ello ocurra, López Obrador la verá trabajando a cierta capacidad como expresidente.

Para otra colaboración hablaremos del Tren Maya y la corrupción que prevalece, en donde los encargados se han dado un "festín sin parangón" y ello ha trascendido a pesar del manto protector que extiende David Colmenares, titular de la Auditoría Superior de la Federación sobre el gobierno de la 4T, a quien la diputada federal de Morena, Inés Parra, le arrojó ratones de plástico en su cara para reiterar que "destape la cloaca de la corrupción".

PERIÓDICO	PÁGINA	FECHA	SECCIÓN
EL HERALDO DE MÉXICO	2	03/07/2023	OPINIÓN

ARTICULISTA INVITADA

JULIETA DEL RÍO

@JulietDelRio

Fiscalías electorales y anticorrupción

En México, las campañas políticas se han adelantado de forma inédita y en 2024 viviremos el proceso electoral más grande de la historia (Presidencia de la República, 500 diputados, 128 senadores, 9 gubernaturas, 31 congresos locales y alcaldías en 25 entidades). Por ello, es necesaria la colaboración interinstitucional entre autoridades electorales, fiscales y de transparencia para mejorar la rendición de cuentas e intensificar la participación ciudadana.

Al respecto, en marzo de 2023, el Consejo Nacional del Sistema Nacional de Transparencia (SNT) y la Asociación Mexicana de Fiscales Electorales (AMFE) celebraron un Convenio General de Colaboración. Se trata de fortalecer el cruce entre el acceso a la información y la protección de datos, con la prevención de delitos electorales. Gracias a esto, el viernes 23 de junio se realizó un primer foro en BCS y se tiene contemplado un segundo en NL.

En este sentido, para combatir, inhibir y sancionar posibles delitos, es necesario identificar dónde se ubican y cómo funcionan; por ello, la transparencia, y las instituciones que la garantizan –como el INAI–, son aliadas indiscutibles porque son útiles para revelar posibles delitos. Con este trabajo conjunto se crea una sinergia entre las instituciones encargadas de promover la transparencia electoral. Asimismo, a través de la Plataforma Nacional de Transparencia (PNT) es posible conocer información para la rendición de cuentas tales como: contratos públicos, beneficiarios de programas sociales, servidores públicos sancionados e incluso la protección de los derechos político-electorales. Es importante destacar que los partidos y las instituciones electorales son sujetos obligados que son consultados por la ciudadanía, sobre todo el próximo año durante las campañas políticas, por lo que será fundamental la correcta carga de información a la Plataforma. La PNT, al posibilitar la consulta de información pública, contribuye en la deliberación en torno al proceso electoral y los actores que intervienen, además de coadyuvar en la garantía de derechos humanos.

Agradezco a los Fiscales Especializados en Combate a la Corrupción, Noel Díaz Rodríguez y Raúl Ramírez Castañeda, por invitarme a participar en las sesiones de la Convención Nacional de Fiscales Anticorrupción (CONAFA). La cercanía entre el INAI y las fiscalías es prioritaria.

Donde no hay transparencia, no hay confianza y, derivado de ello, no hay participación ciudadana ni democracia sustantiva. Qué mejor oportunidad para fortalecer estos procesos que la próxima elección de cargos públicos.

Comisionada del INAI

PERIÓDICO	PÁGINA	FECHA	SECCIÓN
La Jornada	32	03/07/2023	OPINIÓN

CIUDAD PERDIDA

Morena, con pendientes y candidatos débiles

MIGUEL ÁNGEL VELÁZQUEZ

LA DEBILIDAD DE las posibles candidaturas de Morena al Gobierno de la Ciudad de México hasta ahora conocidas, y la posible renuncia a contender de la secretaria de Seguridad, Rosa Icela Rodríguez, dieron pie a que un trío de personajes políticos liberaran su mejor ambición y quieran inscribirse en la carrera por la capital.

NOS REFERIMOS, DESDE luego, a Lázaro Cárdenas, Hugo López-Gatell y Mario Delgado, por lo pronto.

LA POSIBILIDAD HASTA hoy manifiesta de Rosa Icela Rodríguez de sacrificar sus aspiraciones en nombre de la lealtad al presidente López Obrador, hizo que los tres personajes mencionados, que habían pospuesto sus aspiraciones en tanto miraban en la secretaría de Seguridad no sólo una difícil competencia, sino el reconocimiento y el respeto al trabajo de Rodríguez Velázquez, mirarán ahora la posibilidad de convertirse en candidatos a gobernar la Ciudad de México.

PERO AUNQUE EL factor RI es de la mayor importancia, no dejan de lado su preocupación por la suerte de la ciudad si cae en manos de la oposición. Situación que observan como posible cuando menos a estas fechas y con las propuestas que se manejan extraoficialmente por el partido en el gobierno.

DESDE EL PARTIDO Acción Nacional se prepara a Jorge Romero como el candidato de la oposición. El PRI está vacío y no parece tener listo ningún nombre importante para la contienda; el PRD supone que puede lanzar al diputado Víctor Hugo Lobo, pero no es más que un supuesto, el partido no significa nada.

PARA LOS AZULES, Romero significa continuar con la misma corriente que mantiene a Marko Cortés en la presidencia del organismo, pero, además, darle la protección que requiere para que nadie le pida cuentas sobre los dineros de la reconstrucción después del sismo, o su participación en el llamado cártel inmobiliario que todos tienen por conocida.

Y ES AHÍ, en Acción Nacional, donde se ríen de las propuestas que hoy se conocen por parte de Morena, y ya cantan victoria porque advierten mucha debilidad en ese partido.

ASÍ LAS COSAS, en Morena de la Ciudad de México, que ha sido dominada por un solo grupo desde hace ya un buen tiempo, las cuentas no rinden un buen resultado, es decir, no les alcanza para ganar la ciudad si los nombres que se han manejado en las encuestas fueran ciertos.

DE TODAS FORMAS, aunque nadie apuesta ahora por Omar García Harfuch, el personaje sigue dominando en las encuestas y hay quienes dicen que es la salida de emergencia en caso de que los o las propuestas no liguen buenos resultados en los meses que vienen.

EL ASUNTO ES que los peligros para la continuidad de la 4T en esta capital se podrían esquivar con una buena decisión. Una buena o un buen candidato que no obedezca al capricho sería la forma de evitar un problema mayor.

HOY POR HOY, en la Ciudad de México, Morena tiene deudas grandes y lo más probable es que aquí se vote en su contra. Las clases medias, que poco entienden de las luchas por la justicia, está decidida a ir en contra de una candidata, por ejemplo, que contradiga su forma de pensar, así que ojo, mucho ojo, que esto apenas empieza.

De pasadita

EN EL PRI las cosas se siguen complicando y no sólo porque sus mejores elementos se niegan a someterse a las reglas que impuso el PAN y por tanto se declaran fuera de la competencia, sino porque se esta quedando solo.

SE NOS CONFIÓ que Claudia Ruiz Massieu, priísta por los cuatro costados, abandonará su partido en esta misma semana, y no, no irá a ninguna otra organización. Tras de ella seguramente vendrán otras renuncias, y entonces el PRI y el PRD serán el cascarón donde habite el panismo actual. La descomposición en los partidos tradicionales huele a podrido, y huele fuerte.

cd_perdida@jornada.com.mx

PERIÓDICO	PÁGINA	FECHA	SECCIÓN
EXCELSIOR	2	03/07/2023	OPINIÓN

México correcto, no corrupto

Ricardo Peralta
rperaltas72@gmail.com

Cinco años en favor de los pobres

El Estado de bienestar, como teoría política y de aplicación como lógica prioritaria en varios países del mundo, en México beneficia a más de 30 millones de hogares, impactando a un universo cercano a los más de 120 millones de habitantes, quienes, no como un programa sexenal, sino como un derecho constitucional, forman parte del beneficio del presupuesto nacional que se distribuye entre adultos mayores, estudiantes, aprendices, campesinos, ganaderos y personas con discapacidad, una condición inédita, pues fue en este gobierno donde se dejó de utilizar como dádiva para plasmarlo en una obligación estatal permanente y en aumento porcentual, como sucederá el próximo mes de enero en el que todos los beneficiarios tendrán un 25% más de lo que hoy reciben.

Así lo anunció como primer gran mensaje el presidente **Andrés Manuel López Obrador** ante un Zócalo donde estuvimos más de 250 mil mexicanos y mexicanas atentos al llamado puntual de la cita conmemorativa.

Se recalcó el histórico crecimiento de nuestra economía, así como la fortaleza del peso frente al dólar como nunca antes se había visto desde hace por lo menos 30 años. Un reconocimiento siempre especial a todos los mexicanos en el exterior, primordialmente de Estados Unidos, que apoyan al 9% de las familias de nuestro país mediante las remesas que se incrementaron hasta en 60 mil millones de dólares durante este año, este reconocimiento sentido lo recibe nuestro pueblo en Estados Unidos como un bálsamo y retribución a la lealtad que le tienen al obradorismo.

La eliminación de las conductas suntuosas donde las comitivas presidenciales del pasado eran propias de un jeque árabe quedaron atrás, las pensiones multimillonarias a expresidentes y todos los privilegios para ellos y sus familiares son cosa del turbio y penoso pasado de nuestro país.

> Las contrarreformas legislativas para alcanzar la autosuficiencia energética y alimentaria son un tema de alto nacionalismo y, sin duda, un reto frente a intereses voraces internacionales.

El desarrollo del sureste, con el Tren Maya próximo a inaugurarse en diciembre de este año, con 20 estaciones y 14 paraderos en una obra de más de 1,500 kilómetros, es el inicio de inversiones públicas y privadas que fortalecerán la cultura ecológica, turística y cultural de toda la región y, sin duda, abrirá oportunidades de conexión con el centro y norte del país, sin dejar de mencionar la refinería en Dos Bocas y el Corredor Transístmico que va de Tehuantepec a Coatzacoalcos, entre otras obras como la Línea 3 del metro de Guadalajara y el inicio de la construcción del Tren Metropolitano de Monterrey.

Las contrarreformas legislativas para alcanzar la autosuficiencia energética y alimentaria son un tema de alto nacionalismo y, sin duda, un reto frente a intereses voraces internacionales.

La integración de las Fuerzas Armadas en materia de seguridad pública, protección civil, administración de las aduanas, así como de puertos y aeropuertos, como en la edificación de sucursales del Banco de Bienestar, de hospitales y otras diversas actividades, es una muestra de profunda confianza a nuestras instituciones fundamentales y un gran reconocimiento a nuestro Ejército, la Marina y la Guardia Nacional; el mensaje a la oposición conservadora resalta su demagogia como sinónimo de oligarquía, donde de la mano de un símil del Supremo Poder Conservador, se comportan como extranjeros hambrientos, como carroñeros, y lo mismo señaló en contra de cuasi periodistas gatilleros.

Las campañas de calumnias y mentiras de la oposición son y serán su estrategia, se confirma, sin duda, que la gran fortaleza del Presidente es el pueblo, sin apasionamientos, hoy más poderoso que nunca.

PERIÓDICO	PÁGINA	FECHA	SECCIÓN
unomásuno	8	03/07/2023	OPINIÓN

¿Diario con La Mont?

Federico La Mont
diarioconlamont@gmail.com

AMLO: amor con amor se paga 2024

¡Es AMLO!: Desde ***Porfirio Díaz***, el presidente que más ocasiones convocó a la ciudadanía al Zócalo capitalino, sin duda es ***Andrés Manuel López Obrador.***

Pero lo más sorprendente es que los asistentes de sus mítines no son "***acarreados***", sino que asisten a esos eventos por su propia voluntad, porque aprecian y quieren a su mandatario, porque así se lo han dicho a este columnista, digan lo que digan los comentaristas de un Grupo de Radio a los que "***les tienden la línea editorial***", sino que incluso les entregan "***premios***" cuando logran "***subir el rating***" de sus respectivos noticieros, por lo enjundiosos de sus comentarios y por la animadversión que le agregan a cada nota informativa que tiene que ver con ***López Obrador***.

López Obrador *no está solo*

El mitin de este pasado ***sábado 1 de julio*** no fue la excepción, pues el pueblo entero conmemoró el quinto aniversario del triunfo electoral que llevó a la ***Presidencia de la República a Andrés Manuel López Obrador*** y sobran los motivos para celebrar y para seguir adelante con la transformación que nos tocó vivir.

Ese pueblo es testigo que no habrá retorno de la maldita corrupción, a pesar de que el caso ***Segalmex*** es una mera excepción, por raro que parezca, pues todavía hay algunos priistas que lograron "***colarse***" en el gobierno de la ***4T***, pues son parte de esos grupos que dominaban el saqueo y quieren regresar por sus fueros. Ese es el propósito, quieren seguir robando y humillando a los mexicanos nada más que esta vez se quedaron con las ganas del hurto.

Mensaje: El residente dijo que sus tres última apariciones en la ***Plaza de la Constitución*** serán en ***2024***, el ***18 de marzo, en la conmemoración de la expropiación petrolera que encabezó el general Lázaro Cárdenas del Rio, el 21 de marzo***, cuando se celebra el ***natalicio del presidente Benito Juárez y el 1 de julio,*** cuando celebremos los ***seis años del triunfo de la llegada de López Obrador a la Presidencia de México.***

En su conferencia matutina en ***Palacio Nacional***, ***López Obrador*** explicó que enfrentó los fraudes electorales, el desafuero, todas las ofensas al pueblo, la defensa del petróleo, la lucha contra los de la mafia (priista) en el poder, todo se ha llevado a cabo en el Zócalo.

El presidente ***López Obrador*** nos comentó que no se da por vencido a la primera y antes de terminar su mandato, cuando inicie el nuevo ***Congreso***, antes de irse, va a ***enviar la nueva reforma a la Constitución para que la Guardia Nacional*** (GN) siga siendo apoyada, formada y conducida por la Secretaría de la Defensa Nacional (Sedena).

Así lo afirmó al encabezar en el ***Campo Marte*** la ceremonia conmemorativa por el cuarto aniversario de la ***creación de la GN, López Obrador*** señaló que al término de su mandato debe protegerse a la corporación que sustituyó a la ***Policía Federal,*** y mencionó que la primera vez que intentó que este cuerpo de seguridad quedara adscrito a la Sedena, su iniciativa de ley fue rechazada por el empoderamiento mal entendido que prevalece en el ***Poder Judicial***, en los ministros de la ***Suprema Corte de Justicia de la Nación*** (SCJN).

El verdadero poder Presidencial

Agregó que insistirá en esa modificación para que la ***GN*** dependa de ***Sedena***, reconoció los logros que ha tenido la ***GN*** e indicó que antes había completo abandono, desorganización y carencia de un cuerpo formado y capacitado para garantizar la seguridad pública a todos los mexicanos.

Añadió que la ***Guardia Nacional*** ya cuenta con ***295*** *instalaciones y sus integrantes están presentes donde se les necesita, donde vive la gente que necesita protección y apoyo*.

El presidente se comprometió a seguir apoyando a los integrantes de la ***Guardia Nacional*** para que tengan sueldos justos, prestaciones y toda la protección para ellos y sus familias, por lo que les pidió que nunca dejen de pensar que la ***GN*** *es para proteger a todos los mexicanos, porque el gobierno no está al servicio de una oligarquía y mucho menos de una mafia con poder económico o político.*

Informó que la ***GN***, tiene ***128 mil elementos***, contribuye con más de ***26 por ciento de los resultados nacionales en materia de seguridad pública,*** y entre los principales resultados se encuentra la detención de más de ***33 mil delincuentes***.

Entre otras cosas: En días recientes, el ***SMSEM*** entregó un total de ***41 cheques correspondientes a créditos del Fondo de Apoyo a la Vivienda (Foavi) a maestras y maestros afiliados a la organización. El Foavi*** ha sido un programa emblemático del ***SMSEM***, que busca brindar apoyo financiero a los maestros para adquirir o mejorar su vivienda.

Durante esta octava entrega de créditos, se destinaron recursos por casi 10 millones de pesos, beneficiando a un total de 41 familias de maestros mexiquenses.

Marco Aurelio Carbajal Leyva, secretario general del SMSEM, expresó su satisfacción por el impacto positivo que el ***Foavi*** ha tenido en la vida de los maestros afiliados.

Destacó la importancia de contar con un hogar digno como pilar fundamental para el bienestar y estabilidad familiar.

El ***SMSEM*** reafirma su compromiso de seguir respaldando a los maestros en su aspiración de tener un hogar propio, brindando oportunidades concretas a través del ***Foavi***; contribuyendo a mejorar su calidad de vida y proporcionando una base sólida para su desarrollo personal y profesional.

Compromiso a seguir apoyando a los integrantes de la **GN para que tengan sueldos justos**

PERIÓDICO	PÁGINA	FECHA	SECCIÓN
OVACIONES	PP-28	03/07/2023	OPINIÓN

Gaby Salido

La 4T impide seguridad en CDMX

GABY SALIDO

El asalto del pasado lunes en un centro comercial, vuelve a poner en el debate público, un tema de importancia para la ciudadanía: la seguridad.

Mientras algunas personas buscan determinar el nivel de responsabilidad de las autoridades, hay quienes preguntan si el tiempo de atención y reacción de la Secretaría de Seguridad Ciudadana fue el adecuado.

Sin embargo, lejos de hacer ese análisis, estoy convencida que los hechos, ponen en evidencia la omisión que el Congreso Federal tiene en materia de seguridad privada.

Actualmente, son más los espacios, lugares públicos, inmuebles, centros comerciales, unidades habitacionales, entre otros, que -después de la pandemia- se encuentran custodiados y vigilados por empresas de seguridad privada.

Quienes forman parte de alguna corporación policial, tienen la obligación como elementos de policía, de seguir los protocolos para actuar en caso de delitos, así como detener y presentar al responsable.

Sin embargo, en el caso de las empresas privadas, lamentablemente no es así, pues no en todos los casos cuentan con capacitación o adiestramiento necesario para atender estos incidentes, a pesar de ser auxiliares directos de la política, en temas de prevención del delito.

De acuerdo con datos del portal de internet de la Secretaría de Seguridad Ciudadana, hasta el 22 de mayo de este año, hay información de 106 empresas registradas para prestar el servicio de seguridad privada.

Si analizamos, es alarmante el caso de 70 empresas, cuyo registro está por vencer en menos de 5 meses, mientras las otras 36 empresas, tendrán vencido su registro durante el 2024.

Por eso es necesario actualizar la ley, para que los servicios de seguridad privada, atiendan adecuadamente la actual dinámica social.

Hace un año, impulsé reformas para establecer un protocolo de atención similar al que utiliza la policía en caso de delitos, así como capacitación y adiestramiento en protección civil, primeros auxilios y gestión de riesgos.

Sin embargo, en la Comisión a cargo de MORENA, esos esfuerzos se diluyeron, y las propuestas fueron desechadas, argumentando que el Congreso Federal se asignó desde 2021, la facultad de emitir la Ley General de Seguridad Privada.

En consecuencia, los Congresos Locales deberán actualizar sus leyes respectivas, pero una vez que se haya emitido la Ley General, obligación que el Congreso de la Unión no ha cumplido.

Gracias a esa omisión, las y los capitalinos, no tenemos una ley a la altura de lo que requerimos para nuestra seguridad.

Por eso, Morena como partido en el poder y mayoría en el Congreso, debe asumir su responsabilidad, pues hace 7 años, la Constitución de la CDMX ordenó fortalecer y garantizar plenamente los derechos de la ciudadanía, y hoy por culpa de la 4T, aún no se logra.

[redacted]

Si analizamos, es alarmante el caso de 70 empresas, cuyo registro está por vencer en menos de cinco meses, mientras las otras 36 tendrán vencido su registro durante el 2024.

PERIÓDICO | PÁGINA | FECHA | SECCIÓN
EL FINANCIERO | 43 | 03/07/2023 | OPINIÓN

SOBREMESA

Lourdes Mendoza

Opine usted:
lumendosa@icloud.com
@lumendoz

La paridad no es la meta, es emanciparnos. ¡Bomba yucateca!

ESPECIALES

"Bienvenidas a mi tierra, Mérida, Yucatán, tierra de los derechos de las mujeres, ya que cumplimos 107 años de que las mujeres yucatecas pudieron votar y ser votadas por primera vez".

"Me alegra ver reunidas a mujeres de tantas trincheras, compañeras de batallas y de causas".

"Agradezco al gobernador Mauricio Vila por su apoyo y su acompañamiento en este congreso y reconozco todo su trabajo por y para las mujeres de Yucatán. Y con él saludo a las secretarias del gobierno de estado, que han hecho un gran equipo": Ceci Patrón Laviada.

Así comenzó el segundo Congreso Internacional de 50+1 en Mérida, presidido por Claudia Corichi. ¡Bomba! No habían pasado ni cinco minutos y la diputada federal por Yucatán Ceci Patrón, en sólo 11 frases nos dio el mensaje completo. Al hablar de las mujeres, de batallas y de causas, de la pluralidad política y del trabajo en equipo. ¡Quihúboles!

Además, en su discurso como anfitriona, habló con una sonrisa de oreja a oreja y gran orgullo de su tierra, y cómo no hacerlo.

"Yucatán es cuna del feminismo, sede del primer Congreso Feminista en México en 1916, que buscaba el reconocimiento de la ciudadanía de las mujeres, uno de los primeros pasos en favor de la igualdad. Cuna de Elvia Carrillo Puerto, Beatriz Peniche Ponce y Raquel Dzib Cícero, que fueron las primeras mujeres mexicanas diputadas en un Congreso local. Así como de Rosa Torre, primera mujer regidora electa del país".

"No hay duda que mi hermoso estado ha sido pionero en diversas acciones en favor de las mujeres; fuimos de los primeros Congresos locales paritarios del país y, hoy, nuestro Congreso local está integrado por un mayor número de mujeres". ¿Cómo les quedó el ojo?

Pero, además, gracias al trabajo en equipo y a que Mau Vila sí es un gran feminista, también pudieron presumir que Yucatán fue primer estado de la emisión de la ley local *3de3*.

Ah, y cómo dejar de lado cuando dijo "gracias al gobernador, quien sí es feminista, pues si el amor no está reflejado en el presupuesto, no es amor de verdad. Él no sólo creó la Secretaría de la Mujer, sino que aumentó el presupuesto para las mujeres en un 122%". Las porras y los aplausos no se hicieron esperar.

Ven, no habíamos ni alcanzado la temperatura máxima del día y el congreso ya ardía de emoción y esperanza, pues entendimos que lo hecho en Yucatán en pro de las mujeres se podría replicar en todos los estados del país.

Pero, como me aseguró Ceci Patrón, nada de lo hecho se podría lograr sin trabajar en los tres niveles de gobierno en equipo, con los legisladores y, obvio, teniendo un góber feminista de a de veras.

YUCATÁN VIOLETA

Baste decirles que crearon los espacios y las brigadas violetas, para no sólo resguardar a las mujeres violentadas, sino para darles ayuda psicológica, jurídica y de trabajo social. Además –agárrense–, les entregan de tres a seis meses de renta, de requerirlo, para tener una vida libre de violencia, siendo el único programa de este tipo en todo el país.

Asimismo, se da seguimiento a los casos de riesgo, donde se valora el riesgo de violencia feminicida, un modelo único en el país que utiliza información capturada en el Banco Estatal de Datos sobre Casos de Violencia contra las Mujeres.

Y cuando nos presumió a las Amazonas, al equipo de mujeres mayas de softbol, a todas las presentes nos dejó boquiabiertas, como seguro ¡ustedes ahora están!

LA XOCHITLMANÍA TAMBIÉN ESTUVO EN MÉRIDA

Con decirles que, cuando entró al salón principal, casi todas las mujeres se le arremolinaron, no sólo para la *selfie*, sino para ofrecerle ayuda y decirle: eres nuestra candidata, y se escuchó el "presidenta, presidenta". Con decirles que el góber Vila sólo se refirió a ella.

ESPECIAL

EN LA GRILLA, LES CUENTO QUE...

El colectivo más sonoro y sororo fue el de Ana Lilia Herrera, pues no sólo ganó en el Edomex, su distrito Metepec, sino todo lo que le tocaba (a diferencia de otros priistas); además, era el qué más se escuchaba.

De todas las ponencias, las que más marcaron fueron, sin duda, las de Diva Gastelum, Maca Alanís y Adriana Favela, pues no sólo nos regresaron a la época en que las mujeres en la política servían sólo para ir por el café de los señores. Hablaron también de que ningún derecho ganado lo debemos dar por hecho. De que se debe rescatar el Anexo 13 del presupuesto de egresos dedicado a las mujeres indígenas, ya que está desaparecido. Así como de la guerra, de la batalla cuerpo a cuerpo que dieron en "la noche de la paridad".

ESPECIAL

"Hoy todos hablan que lucharon por la paridad, pero yo digo, ¿dónde estabas?, ¿quién te cortó la lengua? Era nuestra realidad, nos quedamos hasta las 4 am. A ella no le podían hacer nada (Angélica de la Peña), pero a mí sí. Algo me dijeron y contesté: como usted quiera, pero hoy vamos a votar por la paridad y votamos por la paridad. Y hoy que la mesa está servida, ¿saben qué me da tristeza? Y yo se lo digo a Angélica (de la Peña), ¿para qué luchamos por el número?, porque ahora somos número, señoras. Yo no soy número, soy una persona que luchó. Hoy la Cámara de Diputados tiene 251 diputadas y no pueden votar el presupuesto para el cáncer de mama, ¿cómo? Fuimos el 50+1 y les suplicamos: 'Oigan, bonitas, ustedes llegaron aquí por una lucha, no por el que las anotó en una lista'. Y no pudimos conseguir nada. Entonces la paridad no es la meta, no somos número. Queremos el poder".

Toca otro fuerte, porque Diva se siguió como hilo de media.

"Yo recuerdo a un líder campesino que decía: "Compañeros, el poder no se comparte" (alguien grita y así lo hicieron) y ese es el tema, señoras, para qué queremos 50-50 si toca mujer, ah, pues aquí tengo a mi hija, mi novia, mi prima, mi secretaria. Es urgente que nos cambiemos el chip, queremos el poder, no somos número".

Por ejemplo, ahí está, como dijeron Maca y Adriana, el Registro Nacional de Personas Sancionadas, pero no sirve para nada.

A MANERA DE RESUMEN

Ceci Patrón dejó muy en claro que aún tienen grandes retos, pero que el principal es transformar, desde la perspectiva de mujer, las políticas públicas, las leyes, los procesos para incidir en la vida de más mujeres y seguir tejiendo y construyendo esta gran red de sororidad.

"Nuestra generación ha tenido el gran desafío de empoderarnos como mujeres; las jóvenes hoy tienen el reto de ejercerlo. No sólo es llegar, sino cambiar y avanzar".

También déjenme contarles que Diva presentó el libro *Riesgos de la democracia paritaria*, pues dice, y es verdad, que siempre hay un acecho para no cumplirla.

Es hora de un fuerte, pero doble.

"No quiero ser poderosa, quiero ser emancipada. Si eres emancipada, ¿quién te manda? Nadie te manda, muchachas. Te mandas tú. Tú te gobiernas".

¡Quihúboles! ¡Así o más fuerte!

PERIÓDICO	PÁGINA	FECHA	SECCIÓN
EL HERALDO DE MÉXICO	6	03/07/2023	OPINIÓN

A FUEGO LENTO

#OPINIÓN

50+1: MUJERES JUNTAS, NUNCA DIFUNTAS

Se congregan cientos de mujeres líderes en Mérida para debatir temas con perspectiva de género, escenario que sirvió a "candidatas" de todos los frentes rumbo a 2024

Mosaico de colores, pluralidad y de distintas tendencias políticas, se dejaron ver el fin de semana en Mérida, Yucatán, durante el **II Congreso Internacional** de la colectiva 50+1, una organización que agrupa a mujeres líderes de diversos sectores.

Además de los importantes temas que se abordaron en defensa de los derechos de las mujeres, el foro dio mucho de qué hablar porque también se convirtió en pasarela de políticas de todos los frentes que aspiran a algún cargo de elección popular. Y se confirmó con eso, que no hay un evento político que pueda estar disociado de la contienda electoral del próximo año. La más asediada y aplaudida fue sin duda la senadora **Xóchitl Gálvez**, aunque también hubo aplausos y fila para tomarse la *selfie* con **Beatriz Paredes**, quien, igual que la panista, ha expresado públicamente su intención de contender por la Presidencia. También alborotó a las mujeres asistentes la diputada federal **Cecilia Patrón**, secretaria general del PAN y aspirante a la presidencia municipal de Mérida.

Pero tampoco se quedó atrás **Libia Denisse García**, secretaria de Desarrollo Social de Guanajuato y una de las más fuertes contendientes por la gubernatura de su estado. La inauguración del evento corrió a cargo del gobernador **Mauricio Vila**, acompañado de la presidenta de 50+1, **Claudia Corichi**, y **María Orantes**, cónsul de México en Houston.

También participaron las senadoras **Kenia López, Mónica Fernández, Indira Kempis y Nancy de la Sierra**, así como las diputadas **Amalia García, Dulce María Sauri y Carolina Viggiano, Ana Lilia Herrera** y la activista, **Olimpia Coral**, entre otras.

Ya no alcanzaron a llegar al encuentro la presidenta del INE, **Guadalupe Taddei**, y **Gabriela Jiménez**, representante de Claudia Sheinbaum, quien no fue invitada porque no pertenece a la organización, y que se entiende estarían en la celebración de López Obrador en el Zócalo capitalino.

También provocó suspicacia la inasistencia de Taddei, quien, a pesar de las diferencias partidarias con panistas y oposición, estuvo presente vía remota, misma que junto con la presidenta de la colectiva 50+1, suscribió un importante acuerdo de cara a los comicios.

Con esto buscan erradicar la violencia política de género, capacitar a las candidatas y participar como observadoras, explicó **Claudia Corichi**, cabeza de esta colectiva que logró reunir a poco más de 700 mujeres en la blanca Mérida. También participaron representantes del sector económico: **Francisco Cervantes**, presidente del Consejo Coordinador Empresarial, y **José Abugaber**, presidente de Concamin.

Con esto buscan erradicar la violencia política de género

Ambos hicieron su esfuerzo por conectar con las mujeres, pero alcanzaron a escuchar reclamos por la poca presencia de mujeres en puestos donde se toman verdaderamente las decisiones, planteamiento que recorrió el Congreso en varios foros, por lo que se hizo patente que la deuda con este sector de la población es grande todavía y hay mucho por hacer.

***

POCA O NULA preocupación generó en el PRI el anuncio de que algunos senadores renuncian hoy a las filas del tricolor, como **Miguel Ángel Osorio, Claudia Ruiz, Nuvia Mayorga y Eruviel Ávila**.

Desde el círculo cercano de Alejandro *Alito* Moreno, me dicen que esta separación confirma que, desde hace mucho tiempo, estos legisladores dejaron de trabajar para el partido.

Todos y cada uno de ellos, pusieron su agenda personal por encima del priismo y los resultados están a la vista.

Más aún, en el tricolor aplauden que se abran esos espacios porque así tendrá el partido nuevas y más posiciones para jóvenes, cuadros y dirigentes de otra generación, que no tienen cola que les pisen.

Y de paso, le dan la espalda al frente opositor que se construye de cara a la elección presidencial de 2024.

***

Y como dice ***el filósofo... Nomeacuerdo****: "El futuro tiene rostro de mujer, es feminista".*

ALFREDO@ELHERALDODEMEXICO.COM / @ALFREDOLEZ

PERIÓDICO	PÁGINA	FECHA	SECCIÓN
EXCELSIOR	13	03/07/2023	OPINIÓN

FRENTES POLÍTICOS

1. Ventajas. La cercanía al pueblo y los apoyos económicos brindados a los más desfavorecidos funcionaron para obtener la Presidencia de la República y para fortalecer al actual gobierno, afirmó el presidente **Andrés Manuel López Obrador**, al conmemorar el quinto aniversario de la elección de 2018 en la que obtuvo la Presidencia. "Nuestro movimiento está más fuerte que nunca, existe una amplia mayoría apoyando a la Cuarta Transformación de la vida pública de México, el pacto funcionó, el pacto entre el pueblo y su gobierno se ha sellado bajo el principio de atender y respetar a todos", aseguró. Nunca como ahora 30 millones de familias reciben algún apoyo económico, beca o pensión. Y esa diferencia se notará en las urnas. O no.

2. Verdadero o falso. El presidente nacional de Morena, **Mario Delgado**, aseguró que la ciudadanía tiene mucho que celebrar en materia de economía, bienestar y seguridad, a cinco años del triunfo electoral del presidente **Andrés Manuel López Obrador**. El dirigente nacional de Morena enumeró como logros el crecimiento del salario mínimo, que se ha controlado la inflación y que ahora la violencia se atiende desde las causas que la generan mediante programas como Jóvenes Construyendo el Futuro. **Mario Delgado** enfatizó que México tiene menos inflación que en la zona euro y que en Chile, Colombia y Argentina. Un lustro de cambios que notan superlativamente, sobre todo, los aliados de la Cuarta Transformación, aunque se les critique que vivan en un mundo aparte.

3. Saturados. En un país en el que la policía cibernética atiende hasta 120 denuncias diarias, es primordial atacar este flagelo digital desde la raíz. "A través del aérea de Atención Ciudadana recibimos reportes ciudadanos relacionados con delitos cibernéticos, estos delitos tienen que ver desde los fraudes, desde el robo de identidad, pornografía infantil, trata de personas", informó la oficial **Ivonne López Gálvez**, integrante del grupo de Prevención de Delitos Cibernéticos. La Guardia Nacional mantiene una jornada permanente de prevención de delitos cibernéticos a lo largo del año con pláticas, conferencias, webinars y foros, y aun así la tasa de incidencia es enorme. Son 43 mil 800 reportes de delitos al año. De ese tamaño es el crimen organizado.

4. El filtro azul. El proyecto opositor se delinea de manera rápida y progresiva, más que por el método, por las consecuencias. Poco a poco comienzan a quedarse los nombres de los más fuertes para competir por la candidatura presidencial del PRI-PAN y PRD. Esta vez se trata del empresario exlíder de la Copamex, **Gustavo de Hoyos**, y el exgobernador de Oaxaca, **Alejandro Murat**, quienes no se registrarán como candidatos presidenciales del Frente Amplio por México. **De Hoyos** argumenta que el método nulifica sus aspiraciones, mientras que **Murat** abandona porque el método deja más dudas que certezas. La cúpula aliancista, **Alejandro Moreno**, **Marko Cortés** y **Jesús Zambrano**, debería preguntarse ante el espejo "qué hice mal".

5. Éxodo. Cuando algo malo sucede en casa, el último en enterarse suele ser quien lleva las riendas. Esto es lo que le sucede al Partido Revolucionario Institucional. Aunque su dirigente nacional, **Alejandro *Alito* Moreno**, desestima la salida de militantes, un grupo de priistas de diversos estados preparan su salida del partido, luego de conocerse que su líder nacional no incluirá a ningún grupo político ajeno al suyo para integrar la lista de candidatos. En el PRI dicen que quieren quitar a Morena del poder, pero no pudieron ni remover a Alito Moreno de la presidencia del PRI y extendió su periodo ante la complacencia de su base. ¿Por ello hoy lunes mejor saltan del barco senadores, legisladores y funcionarios? Adivinemos a dónde van a caer.

PERIÓDICO	PÁGINA	FECHA	SECCIÓN
REFORMA	10	03/07/2023	OPINIÓN

En tan sólo unos días Xóchitl ha obligado a todos en el sainete de la sucesión a moverse. Tendrá que ser más que la resurrección del PRIAN.

¿Galvanizadora?

Xóchitl Gálvez es el factor sorpresa en la política mexicana. En una contienda que ya se había vuelto predecible, introduce el elemento de la impredecibilidad. En una competencia donde la única duda era la identidad de la corcholata destapada por un hombre, ella irrumpe como otra botella, pero autodestapada por una mujer. Y así, de manera disruptiva, de forma desparpajada, cambia las reglas del juego determinadas por López Obrador. Al cerrarle las puertas de Palacio Nacional, AMLO le abrió las puertas de su candidatura presidencial. Ella ya no está pidiendo permiso para que la dejen entrar. Piensa patear la portería, acompañada de quien se sume. Pero su éxito dependerá de cuántas vallas tendrá que derribar para llegar hasta ahí. Y si podrá galvanizar el voto suficiente para remontarlas.

A favor tiene su biografía, su trayectoria, su capacidad para comunicar y confrontar. Por más que el oficialismo se esfuerce en distorsionar de dónde viene y quién es, será difícil presentarla como candidata de la oligarquía, panista privilegiada, florero foxista. Mientras Claudia bailaba ballet y estudiaba en Berkeley, Xóchitl vendía gelatinas y luchaba por llegar a la UNAM. Mientras Marcelo hacía grilla política, Xóchitl construía edificios inteligentes. Mientras Adán Augusto coleccionaba relojes, Xóchitl portaba huipiles. Mientras AMLO daba instrucciones al PRD para votar a favor de la "Ley Televisa", Xóchitl manifestaba su oposición. No ha sido una mujer sumisa, ni una política amaestrada, ni una legisladora doblegada. Al contrario, su insubordinación es problemática para su propio partido, en cuyas filas milita, pero de cuyas posiciones se distancia.

Y esa autonomía irritante es un arma de dos filos. Le ayuda ante el electorado cansado de las burocracias partidistas, pero le perjudica porque tiene que convencerlas. Le ayuda frente a los votantes que no quieren votar por el regreso del pasado, pero le perjudica entre Marko Cortés y Alito Moreno que lo representan. No la vieron venir, y no están necesariamente convencidos de dejarla pasar. Xóchitl es un fenómeno inesperado, que –de pronto– los ha rebasado. Porque desafió al Presidente y lo encaró. Porque se vistió de dinosaurio y lo gozó. Porque no creció a la sombra de un hombre y se nota. Se ríe del Presidente, pero también de sí misma. Entiende que la única forma de contrarrestar la narrativa performativa del lopezobradorismo es arrebatándola, mejorándola, y perfeccionándola. Comprende que para hacer política hay que saber comunicar, hay que saber conectar, hay que saber emocionar. Ningún candidato de la alianza opositora reúne esas características, y eso explica por qué ella ha despegado.

Xóchitl puede representar un antídoto al populismo, una apuesta al feminismo, una recuperación del progresismo, si la dejan, y si construye una opción más allá de la mercadotecnia. Si ofrece propuestas para reconstruir al Estado y regular el mercado. Si propone más crecimiento con mejor redistribución. Si promete unión en vez de polarización, un gobierno competente en lugar de un gobierno beligerante, un capitalismo innovador en lugar de un capitalismo oligárquico, un plan para pacificar y también desmilitarizar. Si admite los errores de administraciones anteriores junto con la deuda política y social que dejaron tras de sí. Su candidatura tendrá que ser disruptiva, o no será. Su propuesta tendrá que ser más que la resurrección del PRIAN, o nacerá muerta.

Ante la irrupción imprevista de Xóchitl, a AMLO se le percibe descolocado, desubicado. No tiene más respuesta que catalogarla como candidata de Claudio X. González porque no encuentra otra manera de desacreditarla. No sabe responder ante la independencia de una mujer, y –como a las que llevan años retándolo desde las calles– le niega agencia. Será porque está rodeado de quienes no la tienen: Claudia Sheinbaum esperando el dedazo, Luisa Alcalde siguiendo sus instrucciones para atacar a la Suprema Corte, las gobernadoras componiéndole odas y le rindiéndole pleitesía. En Xóchitl enfrenta a una mujer que le arrebata reflectores, le disputa la narrativa, les quita atención a las corcholatas y exhibe cuán subyugadas son, cuán doblegadas están. En tan sólo unos días Xóchitl ha soltado una corriente eléctrica, obligando a todos en el sainete de la sucesión a moverse. Sabe electrizar. Le falta saber cómo galvanizar y ganar.

PERIÓDICO	PÁGINA	FECHA	SECCIÓN
EL ECONOMISTA	41	03/07/2023	OPINIÓN

Signos vitales

Alberto Aguirre
alberto.aguirre@eleconomista.mx

Endosos en el Edomex

Sin legalmente serlo, **Delfina Gómez Álvarez** de facto es gobernadora electa del Estado de México. El pasado fin de semana, durante la gira presidencial y la celebración en el Zócalo, la extitular de la SEP asumió un lugar que ocupaba **Claudia Sheinbaum** entre los mandatarios estatales.

El Instituto Electoral del Estado de México todavía no emite la constancia de mayoría para la también exalcaldesa de Texcoco. Ante los reclamos morenistas y otras presiones "externas", integrantes de ese órgano autónomo refieren que debido a las reglas vigentes, deben recontarse los votos en tres distritos impugnados por la alianza que respaldó a **Alejandra del Moral**.

Con medio millón de votos de diferencia entre las candidatas —argumenta la dirigencia morenista— esos reclamos más bien son una mezquindad. "Nosotros no fuimos", respondieron en el entorno del gobernador, **Alfredo del Mazo**. Se entiende que Del Moral tampoco dio esa instrucción.

La promoción del voto quedó a cargo de las estructuras partidista y su defensa —ante un escenario de alta competencia—de las dirigencias nacionales. ¿Otra maldad de *Alito*?

La entrega-recepción en el Estado de México está pendiente, a 80 días del cambio de poderes. A mediados de la semana pasada, Del Mazo recibió a los diputados priistas en el Estado de México que han pasado por la LXV Legislatura.

El coordinador de la bancada, **Elías Rescala**, y el secretario general del gobierno mexiquense, **Luis Felipe Puente**, fueron los convocantes. La ausencia de Del Moral —quien estuvo dos años en funciones legislativas— podría haber desatado malas interpretaciones.

De acuerdo con asistentes a ese cónclave, Del Mazo hizo una enérgica defensa de la candidata aliancista, de nueva cuenta cargó contra la dirigencia nacional del PRI y respaldó la permanencia de **Erik Sevilla** al frente del partido en la entidad.

El priismo mexiquense cerró filas en torno al gobernador saliente, que ahora se apresta a definir quién quedará al frente del Congreso mexiquense. Hace dos años, Morena aceptó quedarse al frente de la mesa directiva en el primer tramo y dejar que el PAN y el PRI cerraran la legislatura.

El panista **Enrique Vargas del Villar** buscará la posición, mientras que Del Mazo —cada vez con márge-

nes de maniobra más estrechos— deberá decidir si accede a la petición del exalcalde Huixquilucan o deja a un incondicional —Rescala, quien se cuenta entre sus cuadros más cercanos— al frente del órgano legislativo.

Queda un mes para que Del Mazo presente su último informe. Y después vendrá una ruta que lo alejará del PRI, aunque no quiera. Y en la entidad mexiquense comenzará frontalmente una disputa por los despojos…

Efectos secundarios

¿RETORNO? En Morelos —cobijada por el Frente Cívico Nacional— y después en Guerrero, **Rosario Robles Berlanga** y su hija **Mariana Moguel** iniciaron un recorrido para agradecer a quienes le expresaron apoyo y solidaridad durante los casi dos años de su martirio en Santa Marta Acatitla. Dispuesta a dejar atrás esa etapa oprobiosa, sin deudas con la justicia federal, la exfuncionaria peñista está dispuesta a alzar la voz.

¿DESBANDADA? Una indiscreción de **Manlio Fabio Beltrones** anticipó la ruptura de la bancada priista en el Senado de la República. Las pláticas entre **Germán Martínez** y **Miguel Ángel Osorio Chong** para llevar al exgobernador hidalguense y a su paisana, **Nuvia Mayorga**, al llamado Grupo Plural han quedado en suspenso, mientras que **Claudia Ruiz Massieu** y **Eruviel Ávila** seguían —al cierre de esta edición— valorando opciones, naranjas.

PERIÓDICO	PÁGINA	FECHA	SECCIÓN
EL FINANCIERO	37	03/072023	OPINIÓN

La ola rosa

FUERA DE LA CAJA

Macario Schettino

Profesor de la Escuela de Gobierno, Tec de Monterrey

Opine usted:
www.macario.mx
@macariomx

Alrededor de las elecciones en el Estado de México, hace un mes, esta columna le proponía algunas ideas acerca de lo que podría ocurrir. Antes de ese proceso, afirmamos que si ganaba Morena esa elección, le sería muy difícil al PRI seguir siendo relevante. Después de la elección, propusimos tres escenarios rumbo a 2024.

Respecto al primer punto, el PRI sigue formando parte de la coalición opositora, ahora convertida en Frente Amplio, pero a su interior hay ya mucha tensión. *Alito* y Moreira controlan el Consejo Político, y con ello garantizan su permanencia, pero no la militancia. Hoy mismo algunos priistas relevantes dejarán ese partido, como ya lo han hecho otros de presencia más local. No hay un derrumbe porque no hay muchas opciones para quienes quieran dejar ese partido. A Morena ya llegarían muy tarde, y no hay lugares disponibles. A Movimiento Ciudadano más vale no moverse, hasta entender qué ocurrirá con ese partido. Tendrán que jugar unos meses como independientes.

Con respecto a los escenarios, los tres que propusimos fueron: 1) Morena logra tener un proceso interno suave, no hay rompimientos relevantes, y la oposición no logra salir del marasmo. En este escenario, el triunfo de Morena sería claro. 2) El proceso de Morena no es tan suave, pero no alcanza a destruirse; la oposición, en cambio, es rebasada por la ciudadanía, y se logra una candidatura atractiva. En este segundo escenario, hay competencia de dos, y el triunfo de la oposición es lo más probable. 3) Morena se rompe, sale uno de los candidatos, es arropado por Movimiento Ciudadano, y se convierte en una tercera opción.

PERIÓDICO	PÁGINA	FECHA	SECCIÓN
EL FINANCIERO	37	03/072023	OPINIÓN

En esta elección de tercios, puede ganar cualquiera.

En la semana siguiente a la elección del Estado de México, creo que muchos daban por seguro el primer escenario. Son los de la teoría del arroz (que ya se coció, decían). En la semana pasada, ese escenario reduce mucho su probabilidad de ocurrencia, mientras que el segundo se vuelve el más relevante.

La irrupción de Xóchitl Gálvez es el tercer momento de la ola rosa. Cuando un grupo de organizaciones civiles promovió una manifestación para defender al INE, en noviembre pasado, nadie imaginó lo que ocurriría. Cientos de miles de ciudadanos, en decenas de ciudades, inundaron las calles, rebasaron a los organizadores, sorprendieron al mundo entero. Literalmente.

Con ese antecedente, se llamó en febrero al Zócalo de la Ciudad de México, siempre con la preocupación de que la convocatoria fuese insuficiente. Ahí, y en un centenar de ciudades, más de un millón de ciudadanos refrendaron la voluntad democrática.

La decisión de Xóchitl Gálvez de buscar la Presidencia, y ya no la Ciudad de México, ha provocado un fenómeno similar. Aunque varios de quienes compiten por la candidatura de oposición serían excelentes opciones en tiempos normales, no veo a nadie que, en las circunstancias actuales, sea preferible. Pero no es mi opinión lo relevante, sino la de miles de personas que, desde todo tipo de contextos, han reaccionado de inmediato en apoyo de ella.

No faltan los negativos de siempre (a quienes me referí el viernes), ni los vendedores de ilusiones (de quienes platicamos el miércoles). Tampoco han perdido tiempo los promotores de odio del equipo presidencial, y él mismo se ha desgañitado este sábado tratando de impedir lo que, me parece, es ya evidente: perderán 2024.

Abundan los riesgos, las amenazas, los obstáculos; también las traiciones, los ataques, los insultos. El frente tendrá que avanzar con un PRI deteriorado, un PAN anquilosado y un PRD casi desaparecido. Deberá evitar el desorden interno, las fallas legales, la dispersión. Enfrentarán todo el poder del Estado, concentrado en una persona que ya no tiene control de sí mismo.

Lo único que tienen es la fuerza de la ola rosa.

No es mi opinión lo relevante, sino la de miles de personas que, desde todo tipo de contextos, han reaccionado de inmediato en apoyo de Xóchitl Gálvez

PERIÓDICO	PÁGINA	FECHA	SECCIÓN
EL HERALDO DE MÉXICO	8	03/07/2023	OPINIÓN

CONTRA LAS CUERDAS

#OPINIÓN

LA TRAMA DE OSORIO CHONG

Promueve, desde el miércoles, una rebelión en la cúpula del PRI y en los estados en contra de la permanencia de su dirigente, Alejandro Alito Moreno

Junto con los cuatro senadores del PRI que dejarán el partido este lunes, se van a presentar otros líderes regionales como alcaldes, ex funcionarios de ayuntamiento, ex diputados y ex senadores para marcar distancia de la presidencia nacional de **Alejandro Moreno**, mandamás del tricolor que amplió su periodo al frente del instituto para *llevar mano* en el reparto de **candidaturas** para las **elecciones de 2024**.

Es un episodio más de las múltiples batallas entre dos priistas que eran como muéganos durante buena parte del gobierno de **Enrique Peña Nieto**. Ambos colaboraron para que el mexiquense ganara la Presidencia del país y desde el inicio del gobierno no se separaron. **Osorio** manejó la política interior y **Moreno** se ocupó un escaño en la pasada legislatura federal. No dejaban de frecuentarse de manera cotidiana.

Las ambiciones políticas de Moreno comprometieron a Osorio Chong, entonces poderoso secretario de Gobernación, para hacerlo candidato a gobernador de Campeche.

El ascenso político del entonces mandatario contrastó con el ocaso político del hidalguense, por diferentes crisis de política interna, y el desgaste natural por el acercamiento del fin de gobierno federal

PERIÓDICO	PÁGINA	FECHA	SECCIÓN
EL HERALDO DE MÉXICO	8	03/07/2023	OPINIÓN

Es un episodio más de las batallas de dos que eran como muéganos

priista.

En los planes de **Osorio Chong** estaba quedarse con la dirigencia del Revolucionario Institucional al término del sexenio, pero Moreno se le anticipó con Peña Nieto y en un descuido el gobernador de Campeche *le había endulzado el oído* al Presidente de la República: tenía cuadrado todo para renunciar a la **gubernatura de Campeche**, que ganó en elecciones, para hacerse de la dirigencia nacional del tricolor dejando atrás a su amigo.

Como premio de consolación, Osorio se quedó con la coordinación del PRI en el Senado, el grupo legislativo priista más débil en la historia del partido, al tener solo a 11 representantes. Pero la relación continuó pudriéndose y lo que terminó por romper *el hilo más delgado* fue la reforma a los estatutos del partido para la ampliación del periodo de Alejandro Moreno y manejar las candidaturas. Al ser depuesto como líder de los senadores, el hidalguense dijo que no renunciaría a su militancia.

Vamos a ver qué motivación pone de fondo Osorio para lo que a todas luces se habla de una renuncia en este lunes, junto con otros tres senadores y otros cuadros priistas de todo el país que miran a **Movimiento Ciudadano** como una opción de salvamento. Ya se sabrá qué trama Osorio Chong en medio de este pleito que se volvió personal con quien fuera más que su amigo en la política.

•••

***UPPERCUT: Marcelo Ebrard** y **Claudia Sheinbaum** siguen como punteros. De acuerdo con la nueva encuesta de **El Heraldo/Poligrama** que se publica hoy, la ex jefa de Gobierno aventaja con casi 10 puntos al ex canciller y cerca de 12 al ex secretario de Gobernación, de cara a la competencia interna por **la candidatura presidencial de 2024**. **Ricardo Monreal** definitivamente no tiene nada que hacer en la contienda, apenas llega a 8.1 por ciento de las preferencias electorales.*

CONTRALASCUERDASMX@GMAIL.COM / @ALEXSANCHEZMX

PERIÓDICO	PÁGINA	FECHA	SECCIÓN
24 HORAS	4	03/07/2023	OPINIÓN

Cruzada de Fayad contra el PRI: ¿Estás con Carolina o nosotros?

joseurena2001@yahoo.com.mx

Apenas entregó el Gobierno de Hidalgo, **Omar Fayad** inició una campaña.

Buscó a todos sus excolaboradores, a senadores, diputados locales y federales y estableció contacto con regidores y mandos priistas.

Usa dos frases recurrentes:

-¿Estás con **Carolina** (**Viggiano**) o conmigo?

-¿Te quedas o te vas con nosotros?

Obvio:

La primera pregunta se refiere a la secretaría general del PRI y contra quien hizo campaña como candidata a gobernadora.

Y la segunda es si se quedan en el partido –"con *Alito*, con **Carolina**", les precisa- u organizan una diáspora sin proporciones desde 1987 con la *Corriente Democrática* de **Cuauhtémoc Cárdenas** y **Porfirio Muñoz Ledo**.

Muchos lo han seguido.

Tienen dos opciones: en primera instancia MC de **Dante Delgado** o el Verde, vías indirectas de integrarse al Gobierno y a su movimiento.

-Estamos en negociaciones -les adelanta.

LA MAYOR DIÁSPORA

Omar Fayad es uno de los cuadros priistas vueltos contra el PRI.

Él, quien fue prácticamente todo: alcalde, diputado local, procurador, diputado federal, senador, director de la Policía Federal y de Aduanas, gobernador…

Como mandatario estatal recibió de **Francisco Olvera** y del PRI un estado eminentemente priista, Hidalgo, y luego lo escrituró a su amigo morenista **Julio Menchaca**.

Él, quien en la campaña de **José Antonio Meade** fustigó en plaza pública a quienes dejan al partido y traicionan principios porque ya no encontraron hueso y van a mendigar posiciones a otras parcelas.

Pero no es único.

Con él se van varios y hoy formalizarán su renuncia masiva entre otros **Eruviel Ávila**, **Miguel Ángel Osorio Chong**, el propio **Omar Fayad** y la exdirigente **Claudia Ruiz Massieu**.

Es el fruto de una campaña largamente orquestada e instrumentada bajo el pretexto de no ser escuchados ni atendidos por la dirigencia de **Alejandro Moreno**, contra quien lanzan sus dardos.

Pero también despreciados porque **Carolina Viggiano** no supo arroparse con el PRI del fayadista **Julio Valera** y luego designó a **Marco Antonio Mendoza** sin respetar prelación y reglamento: no ascendió a la secretaria ***Jenny* Márquez** ni organizó Consejo Político.

Cada quien sus principios, pero la formalidad también cuenta.

CONTRA LA ALIANZA

El golpe no es nada más al PRI.

A través del escándalo van contra la alianza ***Va por México*** y el ***Frente Opositor por México***, donde participan panistas, perredistas y representantes de organizaciones sociales.

Van de la mano con quienes, tras conocer las reglas de registro y sobre todo 150 mil firmas, han decidido renunciar porque carecen de arraigo para cumplir los requisitos.

En lugar de demostrar su popularidad, usan su impopularidad para descalificar el proceso a pesar de tener lista su renuncia al PRI, como es el caso de **Claudia Ruiz Massieu**.

Y 2.- Una denuncia llevada al Consejo de la Judicatura Federal de la ministra **Norma Piña** da cuenta de abusos y perversiones en procesos.

Los denunciantes son **Elodia Sofía de Landa**, **Juan Guillermo Eustace**, **Roberto Jenkins**, **María Elodia Jenkins** y **Margarita Jenkins**.

Los acusados: **Luz María Ortega Tlapa**, juez federal octava de Distrito de Amparo en Materia Penal; **Ivan Aarón Zeferín Hernández**, del Centro de Justicia Penal Federal de Pachuca, y los jueces civiles **Roberto Yáñez Quiroz** y **José Manuel Salazar Uribe**.

En la denuncia van todos los datos, ministra **Piña**.

Las opiniones expresadas por los columnistas son independientes y no reflejan necesariamente el punto de vista de **24 HORAS**.

PERIÓDICO	PÁGINA	FECHA	SECCIÓN
CRÓNICA	4	03/07/2023	OPINIÓN

SOCIEDAD Y PODER

Hay precampañas, pero la ley es la ley

Raúl Trejo Delarbre
trejoraul@gmail.com

Cuartoscuro

La unidad de la oposición genera la cólera del Presidente.

La cólera del presidente es directamente proporcional a los avances de la oposición. Mientras mejor se organizan los grupos que lo cuestionan, más exaltado se muestra López Obrador y sus injurias resultan más soeces. El encono que expresó el sábado en el Zócalo manifiesta la exasperación del presidente ante la decisión de docenas de grupos ciudadanos y tres partidos de oposición para crear el frente Va por México.

Construir los acuerdos que hacen posible esa alianza fue sumamente difícil. Trayectorias políticas e intereses distintos, incluso entre partidos que se han combatido unos a otros, entorpecían esa convergencia. Era complicado que sus dirigentes reconocieran la necesidad de ceder parte de su capital político a las decisiones que han de tomar junto con líderes de otros partidos y grupos de ciudadanos sin partido.

Va por México emprende un camino de consultas abiertas para designar candidato presidencial. Los aspirantes debatirán y se promoverán. Habrá encuestas y urnas. La oposición, así organizada y activa, compite con Morena que hace varias semanas inició la exhibición de sus precandidatos. Lamentablemente, colocados en el dilema de cumplir la ley aunque eso implicara quedarse políticamente rezagados, o desatenderla para iniciar su propio proceso de selección, los partidos y grupos sociales decidieron incurrir en una ilegalidad.

La legislación electoral, como tanto se ha explicado, prohíbe que haya precampañas antes de la tercera semana de noviembre. Morena y sus aliados violan esa disposición, aunque digan que no están eligiendo candidato presidencial sino un "coordinador" de su movimiento. Los partidos y grupos de Va por México imitaron esa fórmula y sostienen que, con las campañas y consultas que harán en los siguientes dos meses, elegirán un "Responsable Nacional para la Construcción del Frente Amplio Opositor".

Tanto la fórmula de Morena, como la de Va por México, son subterfugios para infringir la ley. Los grupos de oposición se amparan en una coartada que sólo en apariencia es legal. Dicen que crearon un Frente, que es una figura establecida en la Ley General de Partidos Políticos, y que por eso respetan el marco jurídico.

Esa ley indica, en su artículo 85: "Los partidos políticos podrán constituir frentes, para alcanzar objetivos políticos y sociales compartidos de índole no electoral, mediante acciones y estrategias específicas y comunes".

Como la ley dice que los frentes no tienen objetivos electorales, los directivos y voceros de Va por México afirman que cumplen con ella. Hacen de esa disposición una suerte de franquicia que los libra de cualquier consecuencia legal, como si el hecho de formar un frente los vacunara jurídicamente contra los propósitos electorales.

La Ley de Partidos no consagra como no electorales las actividades de los frentes. Al contrario: el artículo 85 pone como condición, para considerar que hay un frente, la ausencia de objetivos no electorales. Es decir, sólo se configura un frente de partidos cuando sus integrantes prescinden de tales objetivos electorales. Si esos propósitos existen, entonces no hay frente.

Creado para seleccionar un candidato presidencial, con un proceso de proselitismo público y con elecciones y consultas en las que participarán ciudadanos, el Frente de las oposiciones no cumple con la ley. Su conformación se explica en vista del avance, también ilegal, en la propaganda de Morena. En entendible que, para no quedarse atrás, los impulsores de Va por México hayan resuelto ese mecanismo. Pero, como muchos de ellos han sostenido ante los desplantes antijurídicos del presidente y su partido, la ley es la ley.

Esa no era la única opción para que las oposiciones avanzaran, sin perder más tiempo, en la designación de un candidato presidencial. Había la posibilidad de que el proceso de consulta y la elección primaria no la organizaran los partidos, sino las agrupaciones sociales. Los partidos podrían haberse comprometido a hacer suya esa decisión cuando llegasen los plazos legales para ello. Hace dos semanas, en este espacio, apuntamos esa opción y añadimos que sólo sería posible con "una visión estratégica y una amplitud de miras que no se advierte aún en toda la oposición partidista".

Tanto la fórmula de Morena, como la de Va por México, son subterfugios para infringir la ley

Día tras día se consolida la figura de la senadora Xóchitl Gálvez, cuya franqueza y trayectoria sintonizan bien con el ánimo de muchos ciudadanos

Así sucedió. PAN, PRI y PRD se negaron a dejar en manos de los grupos sociales la selección del candidato y crearon el Frente. Los ciudadanos que lo respaldan se encuentran en una incómoda situación: hace pocas semanas salían a las calles a defender al INE y la legislación electoral. Ahora, junto con el realismo político que la explica, participan en una iniciativa que no acata esa legalidad.

La falta de precisiones en las reglas para la elección primaria ocasionó la renuncia a participar en ella de la senadora Lilly Téllez, que cuestiona medio centenar de detalles sobre financiamiento, adhesiones, encuestas, consultas y equidad en el proceso de Va por México. La también senadora Claudia Ruiz Massieu, declinó con una declaración inequívoca: "En el método presentado veo una respuesta pragmática para hacer frente a la precampaña abierta, anticipada e ilegal que ha iniciado Morena. Pero en congruencia, no puedo participar en un proceso que puede caer en la simulación". Otros aspirantes se han retirado de esa competencia. Lo hacen en buena lid, reiterando su respaldo a la candidatura que la oposición consiga designar. Enrique de la Madrid anunció un comunicado para este domingo por la noche.

La unidad de la oposición y su candidatura tendrían que fortalecerse en ese clima de franca expresión, que incluye discrepancias y que contrasta con la única voz que se escucha (y todas las demás la repiten sin chistar) en el partido oficial. Día tras día se consolida la figura de la senadora Xóchitl Gálvez, cuya franqueza y trayectoria sintonizan bien con el ánimo de muchos ciudadanos. A Gálvez aún le faltan propuestas de gobierno, pero el rápido avance de su precandidatura indica que es muy competitiva frente a Morena. A eso se debe el destemplado enfado del presidente López Obrador. Ahora la oposición tiene que buscar no el enojo del autócrata de Palacio, sino la confianza de la mayoría de los mexicanos.

PERIÓDICO	PÁGINA	FECHA	SECCIÓN
EL HERALDO DE MÉXICO	26	03/07/2023	OPINIÓN

POLIGRILLA MEXIQUENSE

#OPINIÓN

AMLO EN EL ESTADO DE MÉXICO

Se pudo observar gran camaradería entre López Obrador, Alfredo Del Mazo y Delfina Gómez, quien en septiembre próximo asumirá la gubernatura

El presidente de la República, **Andrés Manuel López Obrador**, estuvo en la semana que recién concluyó en el Estado de México, donde supervisó las obras de la ampliación del **Tren Suburbano** hacia el **AIFA**, además de que evaluó los avances en la construcción del **Tren México-Toluca**.

En sus redes sociales, el **Presidente de México** puntualizó: "Supervisamos el avance del tramo Lechería-Aeropuerto Internacional Felipe Ángeles del Tren Suburbano. **Inauguraremos esta obra en marzo del año próximo**; permitirá viajar de la estación Buenavista, en el centro de la Ciudad de México, al AIFA en 45 minutos".

Se pudo observar gran camaradería entre **López Obrador**, **Alfredo Del Mazo** y **Delfina Gómez**, quien estuvo presente en el recorrido y que en septiembre próximo asumirá la gubernatura. Por cierto, cuando **faltan 74 días** para que concluya el gobierno del gobernador priista, se recuerda que en una de las muchas visitas del mandatario federal a la entidad mexiquense se habló de la posibilidad de que fuera precisamente durante la gestión de **Del Mazo Maza** cuando se estaría inaugurando el **Tren México-Toluca** en el tramo del Estado de México. La cuenta regresiva ha iniciado.

Eruviel Ávila dejaría su militancia priista

ENTRE OTRAS COSAS: Durante los últimos días se ha especulado mucho sobre la posible renuncia de **Eruviel Ávila Villegas** a su militancia priista por supuestos desacuerdos que existen con **Alejandro Moreno Cárdenas**, quien encabeza la dirigencia nacional del Revolucionario Institucional, información que de confirmarse se estaría oficializando este lunes.

El nombre de quien fuera **gobernador del Estado de México** y actual **senador de la República**, durante las últimas semanas ha ocupado espacios importantes en los medios de comunicación al ser señalado como el promotor de la **campaña negra** de común acuerdo con un connotado morenista en contra del alcalde de Ecatepec, **Fernando Vilchis Contreras**, buscando **desacreditar** a toda costa el buen trabajo de **Vilchis Contreras** con miras a las **elecciones del 2024**.

LA DE HOY: Quien ni sufre ni se acongoja con la posible salida del **PRI** de **Eruviel Ávila**, con quien se cobijó en el Senado a su salida del gobierno del Edomex, es **José Sergio Manzur Quiroga**, quien ocupó espacios importantes en los gobiernos de **Arturo Montiel**, Enrique Peña y que logró consolidarse con **Eruviel Ávila**, donde ocupó la **Secretaría General de Gobierno**.

Se sabe que este **prominente priista**, que además posee un rancho en la **carretera Atlacomulco-Toluca** con lujos inimaginables y una cuantiosa **colección de autos,** en su mayoría **Mustang** resguardados en una bodega, **equipada con aire acondicionado** y un equipo de personas que se encargan de mantenerlos en **perfecto estado**, podría vivir sin problemas de sus **rentas** y no precisamente de las innumerables **propiedades que posee**, sino de las rentas de los personajes colocados estratégicamente en direcciones de **Seguridad Pública**, **Administración, Ordenamiento Territorial y Desarrollo Urbano** en alcaldías como **Metepec**, **Toluca**, **Coacalco** y **Atizapán de Zaragoza**, entre otras, le rinden pleitesía. **HASTA LA PRÓXIMA**

POLIGRILLA.ELHERALDODEMEXICO@GMAIL.COM / @POLIGRILLA1

PERIÓDICO	PÁGINA	FECHA	SECCIÓN
EL INDEPENDIENTE	2	03/07/2023	OPINIÓN

Política al día

Alito se bajó y nadie lo notó

Más comentada fue la renuncia a seguir en la búsqueda de la candidatura presidencial de Claudia Ruiz Massieu, que no pintaba en las encuestas, que la del propio dirigente nacional del PRI, Alejandro Alito Moreno, quien por lo visto ya no hace bulto o ya no es la amenaza que muchos decían.

El efecto X

El anuncio de que buscará la candidatura presidencial, generó cierto entusiasmo por la figura de Xóchitl Gálvez, aunque observadores han hecho notar que esto se da sólo en el segmento de los que no quieren saber nada de la 4T, quienes buscan a cualquier candidato que se presente como ya ha pasado con otros personajes.

Quién cerrará la puerta

El aviso de que varios priistas, como Miguel Ángel Osorio Chong, renunciarán al partido que los vio nacer en la política y con el que llegaron a puestos del más alto nivel, ha provocado una simple pregunta entre los analistas que siguen las andanzas del PRI: ¿quién va a cerrar la puerta si siguen las renuncias en el tricolor?

PERIÓDICO	PÁGINA	FECHA	SECCIÓN
EL UNIVERSAL	19	03/07/2023	OPINIÓN

KIOSKO

Senadora guarda sus mejores cartas para candidatura

:::: La que "se está guardando sus ases" en Tabasco, nos platican, es la senadora **Mónica Fernández Balboa** (Morena), pues a diferencia de los más de ocho aspirantes a la candidatura de Morena a gobernador que "andan volados" haciendo campaña disfrazada, la legisladora reconoció su interés, pero anunció que esperará a que su partido decida el género de la postulación. Nos indican que algunos contemplan la posibilidad de que, para evitar fracturas entre **Javier May**, **Óscar Cantón**, **Jaime Lastra** y demás aspirantes, Morena podría optar por una mujer como candidata y sólo hay tres opciones: doña Mónica, **Yolanda Osuna Huerta** y **Rosalina López Hernández**. Buena jugada.

FOTOS: ESPECIAL

Mónica Fernández

Guerra de videos

:::: En Chihuahua, nos cuentan que un encontrón a "videazos" tuvieron las diputadas federales **Andrea Chávez Treviño** (Morena) y **Daniela Soraya Álvarez Hernández** (PAN). Nos relatan que doña Andrea publicó un video en el que se fue contra el PAN y la gobernadora **María Eugenia Campos Galván** (PAN), pero "le salió más caro el caldo que las albóndigas", pues doña Daniela le reviró con otro video en el que le recordó que no ha respondido a los cuestionamientos sobre el uso de camionetas blindadas y aviones privados para ella y su familia, ni ha aclarado lo de su oficina de enlace *fantasma* (inexistente) en Ciudad Juárez, por la cual cobra en la Cámara de Diputados. ¿Se quedaría muda doña Andrea?

Daniela Soraya Álvarez

Polémica por suicidio en prisión de Guasave

:::: Desde Sinaloa, nos comparten que el caso de un homicidio levantó polémica por las carencias en la ayuda siquiátrica. Nos relatan que hace unos días una mujer indígena de origen tarahumara fue detenida por el homicidio y sepultura clandestina de su hija de cuatro años, pero cuando iba a ser sujeta a proceso, en el Centro Penitenciario de Guasave, la mujer se quitó la vida en el área de observación, en espera de ser valorada, por lo que el alcalde **Martín Ahumada Quintero** (Morena) "le puso el cascabel al gato" al criticar el servicio de salud estatal y, aunque no reprochó a alguna autoridad en especial, en el aire quedó si se trató de negligencia o apatía en la responsabilidad y cuidado hacia la mujer. ¡Ups!

Martín Ahumada

PERIÓDICO	PÁGINA	FECHA	SECCIÓN
OVACIONES	PP-28	03/07/2023	OPINIÓN

Angélica de la Peña

La esperanza de México

ANGÉLICA DE LA PEÑA

No es la primera vez que la gente se ha movilizado motivada por una esperanza. Tampoco es la primera ocasión que la esperanza ha movilizado al electorado. Usar el ofrecimiento de esperanza motivó a un cambio electoral en 2018, y a encumbrar a quien después de dos intentos, se le vio como un cambio prometedor.

No minimicemos, en realidad mucha gente vio ese cambio en el Presidente, un hombre carismático; y fue a votar con la esperanza para lograr justicia a los reclamos más sentidos. López Obrador movió el anhelo de ahora sí nos va a ir bien.

Durante sus campañas tomó pulso de los puntos frágiles de la gente pobre, y junto con la esperanza, también plantó una trampa que pocos vieron: el enganchamiento de la dádiva y la sutil amenaza de que lo perderás si te atreves a voltear a otra parte. Te doy pero lo puedes perder, y te lo dice simpáticamente, pero también amenazadoramente.

Esa es una de las características del populismo. El presidente reafirma todos los días que está del lado del pueblo, y en contra de la oligarquía: los fifís, esa clase que te ve para abajo, te menosprecia y ningunea. El populismo se reafirma permanentemente por este líder carismático, que sabe hablarle a la gente pobre a la que desde la otra frase imprescindible le machaca que es su prioridad.

Usa la equidad social como si fuese filantropía religiosa dirigida a personas menores de edad, con una mano les da un poco de dinero porque es buena gente y con la otra mano les soba la cabeza para reafirmar la condición de minusvalía. Es como si viéramos la imagen del tata criollo parado, y al niño con prendas rasgadas por la pobreza, agachado de rodillas.

López Obrador es un carismático populista muy listo. Usa las mañaneras como propaganda para llegar a las masas, su perorata no tiene la intención de provocarnos y hacernos enojar, no cuida siquiera si dice barbaridades. Todo su discurso va dirigido a la gente más sencilla y que necesita el sermón del patriarca. Y para tener total control, su presencia es permanente. Todos los días reafirma que está con los pobres, él es como los pobres. No hay populismo sin demagogia. El populista ofrece soluciones simples, la básica es si no te he cumplido plenamente es porque tengo a los de enfrente todavía gozando lo que te han quitado. Ya empezaremos a oírle que le falta más tiempo para lograr la transformación que ha ofrecido.

En México todos los presidentes carismáticos han pensado en la reelección. Pero ninguno se atrevió a derogar el precepto pétreo sufragio efectivo, no reelección; y también muchos al no haber podido suprimirlo de la Constitución, buscaron extender sus mandatos poniendo a la persona más abyecta, para seguir devengando el poder. Creo, no hay que permitirlo.

Pero cambiar una situación así, solo se puede con una gran fuerza social. Detener los populismos autoritarios solo se logra unificando lo necesario para tener esa fuerza social. Y toda la oposición, tanto social como partidaria es indispensablemente necesaria. Quién puede encabezar este cometido? Alguien que sabe decirle al pueblo que ya deje de ser agachón, que se ponga las pilas para que sus hijas e hijos rompan el círculo de la pobreza. Y sea ejemplo de ello. Todo influye: autoridad moral, ética y política, también oportunidad. Todas y todos quienes aspiran desde la oposición reúnen lo primero; Xochitl Gálvez también reúne lo segundo.

PERIÓDICO	PÁGINA	FECHA	SECCIÓN
La Jornada	8	03/07/2023	OPINIÓN

ASTILLERO

Ultraderecha contra Xóchitl // Voxistas, trumpistas y cristeros // Verástegui invita a Lilly // De Hoyos y Murat, por otros cargos

JULIO HERNÁNDEZ LÓPEZ

EL TALANTE DE ligereza ideológica de Xóchitl Gálvez le ha llevado de inmediato a ser descalificada por la ultraderecha, específicamente por los segmentos clericales y provida que la consideran no sólo una impostora sino, aún peor, una carta relacionada con el izquierdismo (¡!).

ESE SUPUESTO PERFIL mucho irrita a esos grupos ya nucleados en torno a Eduardo Verástegui como posible aspirante presidencial independiente que, a su vez, ha tendido puentes con Lilly Téllez, la lectora de noticias de Televisión Azteca (impulsora de la "derecha moderna"), con la cual, de aceptar la invitación del ex cantante y ahora actor y productor Verástegui, se formalizaría la conformación del polo Vox México con el apoyo del trumpismo republicano.

LA BATALLA DEL derechismo, entre el "indigenismo" empresarial de la "trotskista" Gálvez y el gerente Claudio X. González, y el voxismo-trumpista religioso representado por Eduardo Verástegui y Lilly Téllez (en caso de que ésta acepte la invitación del primero a sumarse al proyecto rosarista –de rezar el rosario–), tuvo sus mejores momentos hasta ahora al tiempo que en la Plaza de la Constitución de la Ciudad de México se realizaba un acto masivo (Zócalo lleno) para conmemorar el quinto aniversario de la llegada al poder del obradorismo.

EN EL ZÓCALO, el principal orador envió el mensaje político de que es tiempo de mujeres, al colocar a la nueva secretaria de Gobernación, Luisa María Alcalde, y a la triunfadora de la elección gubernamental en el estado de México, Delfina Gómez, como oradoras que antecedieron al tabasqueño, quien se lanzó abiertamente a vaticinar la continuidad de una política de corte popular mientras los adversarios sigan empecinados en el egoísmo y los arreglos cupulares.

LA CELEBRACIÓN ANDRESINA transcurrió sin incidentes, con las seis aspiraciones oficiales en modo "avión" conforme instruyó el personaje rector, si acaso con una fotografía de circunstancias con la que los cinco más una reiteraron un compromiso de unidad.

EN CAMBIO, EN las filas opositoras hubo de todo. La liviandad ideológica de la empresaria Gálvez les resultó insoportable a voces de ultraderecha. Juan Iván Peña Neder, dirigente del proyecto de partido México Republicano (relacionado con el trumpismo) y Raúl Tortolero, líder del Ejército Internacional Cristero, tacharon a Xóchitl de "trotskista", proabortista y apoyadora explícita de López Obrador y Claudia Sheinbaum (entrevista en internet: https://goo.su/FkJru9G).

RECUÉRDESE QUE EN noviembre de 2022 hubo en la Ciudad de México una cumbre de la ultraderecha latinoamericana, con invitados de otras regiones, en la que se destapó a Verástegui como futuro candidato presidencial. En esa Conferencia de Acción Política Conservadora (CPAC) hubo un discurso videograbado de cierre que envió Donald Trump, con felicitación incluida a Verástegui, quien formó parte del equipo del agente tóxico naranja durante su paso por la Casa Blanca.

EN CUANTO A Va por México y su presunto experimento democrático abierto a la sociedad civil para definir la candidatura presidencial de 2024, la realidad los está exhibiendo claramente como orquestadores de un mecanismo predeterminado, que favorece a Gálvez como supuesta *kriptonita* contra el obradorismo y la 4T.

UNA DE LAS fichas más cercanas a Claudio X. González, el ex dirigente patronal Gustavo de Hoyos, declinó a la par que señalaba las enormes dificultades para que una aspiración ciudadana avance en el esquema diseñado por los partidos. Alejandro Murat, sin posibilidades reales de ganar en esa contienda interna, también tiró la toalla. Enrique de la Madrid, igualmente con bajas posibilidades de triunfo, anunció que continuaría. Parecerían todos dispuestos a negociar candidaturas a cargos legislativos o gubernamentales.

Y, MIENTRAS UN primo del difunto Miguel Barbosa Huerta se ha destapado para buscar la gubernatura de Puebla a nombre de Morena y al amparo de "ayudar" a la campaña de Claudia Sheinbaum, ¡hasta mañana!

PERIÓDICO	PÁGINA	FECHA	SECCIÓN
La Jornada	8	03/07/2023	OPINIÓN

ARROPAN YUCATECOS A CLAUDIA SHEINBAUM

Como parte de su gira por el estado, la aspirante morenista a la Presidencia visitó el municipio de Motul, donde estuvo en el museo de Felipe Santiago Carrillo Puerto, el primer gobernador socialista de América Latina, y dio un mensaje en honor a Elvia Carrillo Puerto, hermana del mandatario y reconocida activista en pro de la mujer a principios del siglo XX. Foto Luis A. Boffil

PERIÓDICO	PÁGINA	FECHA	SECCIÓN
EL HERALDO DE MÉXICO	17	03/07/2023	OPINIÓN

FORMACIÓN DE MÉDICOS ESPECIALISTAS EN EL IMSS

DRA. CAROLINA ORTEGA FRANCO
TITULAR DE LA COORDINACIÓN DE EDUCACIÓN EN SALUD

En 80 años del IMSS destaca el desarrollo, logros y retos en términos de educación en salud

El Instituto Mexicano del Seguro Social (IMSS) tiene el compromiso de garantizar el derecho a la salud, asistencia médica, protección de los medios de subsistencia y servicios sociales para el bienestar individual y colectivo.

La atención a la salud requiere de contar con personal suficiente y capacitado para hacerlo con calidad.

En 80 años de historia del Instituto Mexicano del Seguro Social (IMSS) destaca el desarrollo, logros y retos en términos de educación en salud, al ser la institución formadora de más de 50 por ciento de los recursos humanos del país y la de mayor concentración de personal de salud, atendiendo, hoy día, a más de 80 millones de mexicanos y mexicanas en todo el territorio nacional.

Para ello, se trabaja a través de cuatro líneas de acción:

Ampliar la oferta de modalidades educativas, reorientar el número de médicos residentes hacia las especialidades prioritarias, incrementar la oferta de plazas para formación, así como transformar algunas especialidades de entrada indirecta en entrada directa.

El acceso a los cursos de especialidades médicas en el Instituto Mexicano del Seguro Social es casi en su totalidad a través del Examen Nacional para Aspirantes a Residencias Médicas (ENARM).

"La atención a la salud requiere de contar con personal suficiente y capacitado para hacerlo con calidad".

Y durante la anterior administración federal, el promedio de plazas ofertadas al ENARM por el Instituto Mexicano del Seguro Social, fue cuatro mil, el de médicos residentes en todos los grados fue 14 mil y el de egresados tres mil 500 por año.

Con la finalidad de abatir la falta de médicos especialistas, en 2020 incrementamos a cinco mil 800 las plazas ofertadas al Examen Nacional para Aspirantes a Residencias Médicas (ENARM).

Ese año se analizó a detalle la problemática institucional para establecer una intervención de mejora que permitiera mayores incrementos.

Hoy, el Instituto Mexicano del Seguro Social tiene los siguientes resultados comparando 2023 con 2019. Es 96.5 por ciento más (cuatro mil 637 *vs.* nueve mil 40) en la oferta de plazas de ingreso por ENARM, 78 por ciento más (15 mil 264 *vs.* 27 mil 175) en residentes totales, 41 por ciento más (tres mil 960 *vs.* cinco mil 598) en egresados.

Es 96.5 por ciento más (200 *vs.* 393) sedes académicas, 62 por ciento más (760 *vs.* mil 232) en número de cursos de especialidad y 92 nuevas plazas para los médicos responsables de la Educación en Salud en sus sedes.

Además de una gran inversión económica, como ejemplo un 95 por ciento adicional (mil 259.4 mdp *vs.* dos mil 455.4 mdp) de inversión del presupuesto de nómina de médicos residentes de nuevo ingreso y más de 497 millones de pesos, sólo en 2021, para mejorar aulas y espacios de descanso de los médicos residentes de todo el país.

Es así que para 2024, el Instituto Mexicano del Seguro Social egresará alrededor de siete mil 417 médicos especialistas y para 2025 casi ocho mil, duplicando lo que apenas hace seis años sucedía, no sólo reiterando el compromiso social del Instituto para el país y combatir el rezago de médicos especialistas, sino refrendando su compromiso de hacerlo mejorando la calidad de su proceso educativo, "con rumbo al porvenir, nunca al ocaso".

PERIÓDICO	PÁGINA	FECHA	SECCIÓN
EL HERALDO DE MÉXICO	22	03/07/2023	OPINIÓN

#OPINIÓN

PINTA BIEN EL SEGUNDO SEMESTRE

A través de la tecnología se busca hacer accesible los servicios financieros a más personas, y que sea atractiva para las pequeñas y medianas empresas

Aquí le conté de la llegada de un grupo de inversionistas encabezados por **Moisés Chaves** al banco de origen chihuahuense Bankaool.

A su llegada a México, nos hizo saber que su apuesta para renovar los servicios financieros está centrada en la integración de tecnología, que permita digitalizar los servicios financieros y con ello hacer más ágil y agradable la experiencia de los usuarios al manejar su dinero.

Bankaool nombró hace un par de meses a **Juan Antonio Pérez-Simón González** como su director general y obtuvimos información de los detalles del proceso de transformación que se vive en el banco.

En primer lugar, percibimos de la nueva administración un orgullo por el arraigo que tiene la institución en Chihuahua, en donde ha acompañado por varios años a productores agrícolas y ganaderos que hoy aportan 7.4 por ciento del PIB al estado.

Los clientes que conocen al banco desde hace años valoran muy bien el trato personal de los ejecutivos de Bankaool, los cercanos a Pérez-Simón señalan que a través de la tecnología se busca hacer accesible esta calidad en el servicio a más personas, con una oferta que sea atractiva también para las pequeñas y medianas empresas y el sector comercio.

En estos meses han destinado 120 mdd para su diseño, y ya realizan pruebas

En la perspectiva del nuevo director general, Chihuahua tiene todo para convertirse en el gran polo económico del norte del país, compitiendo con Nuevo León.

La inversión detrás de la apuesta tecnológica va en serio, pues sólo en estos meses han destinado 120 millones de dólares para su diseño y ya se encuentran realizando pruebas para identificar cuáles son los servicios que representan mayor valor para los usuarios de servicios financieros en nuestro país.

APOYO PYME

Nacional Financiera (Nafin), que dirige **Luis Antonio Ramírez Pineda**, está muy interesada en lograr que más micro, pequeñas y medianas empresas consigan financiamiento para continuar con sus proyectos productivos y detectó que una gran parte de las empresas en el país no lo logran por algo que aparenta ser muy sencillo, pero que al final no lo es: la integración del expediente que presentan al banco comercial.

Recordemos que Nafin es banca de segundo piso y necesita de los intermediarios bancarios y no bancarios para otorgar los recursos a las Mipymes, es por ello que, desde mayo promueve una nueva herramienta que se llama Cédula Nafin, con la cual se facilita asesoría legal y financiera para ayudar a las Mipymes a ser elegibles para el crédito.

Con Cédula Nafin se ayuda a la integración del expediente y se canaliza a la empresa con el intermediario financiero que va acorde a sus necesidades. Por lo que la finalidad es darle un acompañamiento de punta a punta. Según Nafin sólo superar este obstáculo representará que entre 60 por ciento y 70 por ciento de las solicitudes puedan ser aprobadas, lo que será un avance gigantesco.

JAIME_NP@YAHOO.COM / @JANUPI

PERIÓDICO	PÁGINA	FECHA	SECCIÓN
EXCELSIOR	D 1-3	03/07/2023	OPINIÓN

Durante esta administración, **López Obrador** ha cambiado cinco veces la jefatura de aduanas: **Ricardo Peralta** (diciembre de 2018), **Ricardo Ahued** (mayo de 2019), **Horacio Duarte** (mayo de 2020 y primer jefe de la ANAM), **Rafael Marín** (diciembre 22) y, finalmente, el general retirado **André Georges Foullon**, que llegó en junio pasado. Estos cambios no han mejorado la eficiencia en el despacho aduanero, aunque su mandato se repite: combatir la corrupción, el contrabando y el huachicol fiscal. Ninguno central: mejorar el costo, puntualidad y eficiencia del despacho del comercio exterior.

La última falla, y algunos dicen que el general **Foullon** consideró que quisieron *chamaquearlo*, fue la convocatoria para obtener patentes de agente aduanal lanzada el 22 de junio, mediante un procedimiento de registro digital que expedía 100 folios al día ¡y se agotaban en dos minutos! Peor que la reventa de boletos para el show de **Luis Miguel** o de la Fórmula 1.

Existen dos formas de obtener la patente de agente aduanal: a) por convocatoria y b) mediante la figura del agente aduanal sustituto. Sin embargo, la última vez que se convocó al proceso fue en 1999, a pesar de que el Reglamento de la Ley Aduanera establece que la autoridad aduanera debe emitir la convocatoria al menos cada dos años.

El proceso para los agentes aduanales sustitutos es más complejo, ya que se otorgan en caso de muerte o incapacidad permanente del titular de una patente, por lo que recientemente se creó la figura de la Agencia Aduanal, que permite asociar más de una patente y proporciona cierta continuidad en caso de fallecimiento.

Hay unos 850 agentes registrados ante el SAT y el padrón destaca por la repetición de apellidos agrupados en familias, lo que muestra un alto vínculo consanguíneo entre las patentes y/o agencias.

Lo más relevante es que es un gremio cerrado, donde menos de 50% de los agentes manejan 80% de los embarques o pedimentos (unos ocho millones al año) y se apoyan en otros agentes de respaldo para concluir sus operaciones en aduanas donde no tienen registro. Hay 50 aduanas en el país. La controversia: en los últimos años, se han ganado siete juicios de amparo de personas que demandaron la emisión de la convocatoria para obtener la patente, pero sólo beneficiaron al ganador de la resolución, pero en 2021 un juez ordenó a la Dirección Jurídica emitir la convocatoria y un tribunal lo confirmó. De ahí derivó la convocatoria del 22 de junio de este año.

La pifia y el *sospechosismo*: durante el periodo en que estuvo activo el registro, sólo se emitieron 500 folios, debido a que el sistema sólo permitía dos minutos al día para asignar 100 folios. En seguida se cerraba. Ante las quejas generalizadas y la sensación de que el registro estaba amañado, decidieron cancelar la convocatoria y ahora dicen que la repondrán en un mes.

La pregunta es: ¿por qué en lugar de permitir que se registren todos los interesados, no establecen un sistema de concurso claro y transparente, donde se evalúe el grado comprobado y la experiencia de cinco años en comercio exterior que se exige a cada concursante, además de un examen de conocimiento e integridad para determinar quiénes ocupan las plazas vacantes?

Se comenta que el general **André Foullon** decidió tomar el control del proceso porque le da pie a la revisión de la estructura de la ANAM que tiene que ver con el despacho aduanero y tiene razón, porque... ¿qué explica —para usted— lo ocurrido con el registro de la única convocatoria de patente aduanal emitida en 25 años? ¡Pura transa!

DE FONDOS A FONDO

#T-MEC... La secretaria de Economía, **Raquel Buenrostro**, será anfitriona en Cancún de la Tercera Reunión de Evaluación del T-MEC (FTC Meeting) los próximos jueves y viernes. Participarán **Katherine Tai**, de la USTR, y **Mary Ng**, secretaria de Comercio Exterior de Canadá.

Es importante seguir de cerca los avances en la implementación del T-MEC, especialmente en las reglas de origen automotriz, donde el panel falló a favor de México y Canadá, proceso donde la cadena de suministro juega un papel central para reforzar el mercado norteamericano.

PERIÓDICO	PÁGINA	FECHA	SECCIÓN
EL FINANCIERO	36	03/07/2023	OPINIÓN

La tentación de Bukele

USO DE RAZÓN

Pablo Hiriart

Opine usted:
phiriart@elfinanciero.com.mx
phiriartlebert@gmail.com

@PabloHiriart

Es tal la violencia y su expansión a prácticamente todo el territorio nacional, que el próximo presidente de la República –del color político que sea– estará sentado a seguir el camino de Nayib Bukele para revertir la vorágine criminal que desangra a la nación.

López Obrador dejará un país ingobernable.

El desastre no se explica sólo por su ineptitud, que es real.

La suya parece una política deliberada para desestabilizar a la siguiente administración, si es necesario.

El presidente de El Salvador vio crecer la ola criminal en su país y decretó el estado de emergencia (suspensión de garantías). De tener 108 homicidios por cada 100 mil habitantes, bajó esa tasa a 7.8 el año pasado y a 2.1 en lo que va del actual.

Acabó con los *Maras*, *Barrio 18* y demás bandas criminales.

La extorsión bajó 80 por ciento.

Desde que se decretó el estado de excepción, El Salvador ha tenido 200 días con cero homicidios.

Nayib Bukele es, hoy, el presidente con mayor popularidad en el mundo: cerca de 90 por ciento de aprobación.

Honduras, el tercer país de América con mayor porcentaje de homicidios –después de Venezuela y Jamaica–, es gobernado por la izquierdista Xiomara Castro (esposa del expresidente Zelaya), que llegó al poder con la bandera de "frenar los abusos policiales". A mediados de junio dijo basta.

Luego de una matanza, se dirigió a la nación desde San Pedro Sula, capital centroamericana del crimen: "He tomado medidas para darles seguridad ante el brutal y despiadado ataque terrorista a que están sometidos por los matones a sueldo, entrenados y dirigidos por los cabecillas del narcotráfico que operan impunemente".

Decretó el estado de excepción en 16 de 18 departamentos que tiene Honduras. Mano dura.

"En México se necesita hacer lo de Bukele en El Salvador, aunque paguen justos por pecadores, no hay de otra", me dijo un empresario amigo.

-Y si entre esos justos que pagan por pecadores estuviera tu hijo, ¿también estarías de acuerdo? –pregunté.

Contestó con otra pregunta: "¿Y si tu hijo fuera víctima de la violencia criminal, seguirías oponiéndote a la mano dura?".

El tema es profundo y no hay salidas fáciles para el descontrol que deja López Obrador.

Bukele y Xiomara Castro pueden tomar medidas duras porque no tienen acuerdos cómplices con los jefes criminales. El gobierno de López Obrador sí.

En México está el caso García Luna –si es que en realidad estaba

involucrado en el narco–, pero era un secretario, uno, y no puede hablarse de que "el gobierno" de Felipe Calderón haya pactado con las mafias.

Ahora, en la actual administración, están a la vista los arreglos con los jefes de mafias criminales, que intervienen en las elecciones en favor del partido gobernante, balean a periodistas y opositores.

Hay un cártel favorito, que no necesita mencionarse.

Ni con mano dura ni blanda se les toca.

El cártel rival secuestra funcionarios estatales para obligar al gobierno a actuar contra su cártel amigo.

¿Qué va a hacer el próximo presidente, llámese Xóchitl, Claudia o Marcelo?

Ya no es un asunto sólo de "seguridad nacional", que para la mayoría de la gente pudiera resultar una abstracción.

Es un problema de seguridad personal y familiar en 81 por ciento del territorio.

La extorsión y el crimen afectan a empresarios y a comerciantes callejeros, vendedores de paletas, niñas que van a la secundaria, jóvenes que con todo derecho se divierten por la noche los fines de semana.

Estamos ante un desastre mayor.

"Démosle una oportunidad a la paz", decía el propagandista en jefe del gobierno al inicio de la administración, y esa oportunidad fue para los grupos delictivos.

En lugar de mejorar respecto a gobiernos anteriores, vamos peor. Mucho peor, porque el Presidente niega el problema.

¿La opción Bukele, con atención social a los sectores marginados?

Sería terrible lo primero.

En El Salvador había, hace dos años, 40 mil presos. Ahora hay 95 mil. El dos por ciento de la población adulta está tras las rejas. Y de los reclusos sólo tres por ciento está por delitos de sangre.

Que los militares puedan detener a quien quieran, sin orden judicial, se presta a abusos humillantes que dejan huella de por vida.

"¿Prefieres el abuso de los delincuentes, con miles de muertos, coches-bomba, minas antipersonales –como hay en Michoacán–, degollados y un gobierno que niega la realidad?", me preguntó ese estimado amigo.

El dilema en que ha puesto a los mexicanos –y a su sucesor (a)– el actual Presidente de la República es indeseable en extremo.

Más aún cuando 66 por ciento de la población está descontenta con la democracia, según la reciente encuesta de Latinobarómetro.

Terrible el legado de AMLO, y el dilema que deja a la siguiente administración.

PERIÓDICO	PÁGINA	FECHA	SECCIÓN
REFORMA	10	03/07/2023	OPINIÓN

Con todo y el indudable éxito político de AMLO, nuestro país va dando tumbos, en una realidad que no tiene nada que ver con la que imagina el Presidente.

Ignorar la realidad

"Puedes ignorar la realidad, pero no puedes ignorar las consecuencias de ignorar la realidad".

Ayn Rand

SAN DIEGO.- Todos los presidentes de México terminan por vivir en una realidad alterna generada por el aislamiento en el poder. López Obrador no ha sido la excepción.

No hubo información nueva en el enésimo informe de gobierno de este 1o. de julio. El Presidente repitió la letanía de todas las mañaneras sobre sus supuestos logros que buscan ratificar su "ambición legítima" de "pasar a la historia como uno de los mejores presidentes de México".

"El pacto funcionó –dijo–, el pacto entre el pueblo y su gobierno se ha sellado bajo el principio de atender y respetar a todos, pero dar atención especial, privilegiar siempre la ayuda a los pobres y necesitados. Actualmente llega de manera directa a 30 millones de hogares cuando menos un programa de bienestar o una porción, por pequeña que sea, del presupuesto nacional; y los cinco millones de hogares restantes, que viven en mejores condiciones, también se han beneficiado porque nuestra política económica ha mejorado el poder adquisitivo de las familias y ha fortalecido el mercado interno".

Sí, el gobierno ha repartido apoyos, pero eso no ha generado necesariamente una mayor prosperidad. Los beneficiarios agradecen el dinero y votan por Morena, pero en las encuestas reflejan la angustia por la carestía, la falta de empleos, el deterioro en los servicios de salud y la violencia.

Hay 21.9 millones de trabajadores registrados en el Seguro Social, un récord, pero se dejaron de generar empleos entre 2019 y 2020 que apenas ahora se están recuperando. "Hay obreros de la construcción porque echamos a andar la economía". Falso. La construcción está lejos de recuperar los niveles de 2018. "El salario mínimo era de 88 pesos al día, ahora es de 207 pesos y en la frontera es de 312 pesos". La población que gana salario mínimo, sin embargo, se ha disparado de 12.4 millones en el primer trimestre de 2020 a 21 millones en el primero de 2023, mientras que el número de quienes ganan más de dos mínimos se ha desplomado: de 13.9 millones a 7.6 millones en el mismo lapso.

La política conservadora en las finanzas públicas se ha reflejado en un aumento relativamente pequeño de la deuda pública, cierto; pero es falso que estemos viendo un auge de inversión y, en particular, de inversión pública. Las cifras de inversión como porcentaje del PIB han sido bajas a lo largo del sexenio. A pesar de un aumento en la inversión pública en el último trimestre de 2022, cuando se alcanzó un nivel de 3.5 por ciento del PIB, en este gobierno se han registrado promedios inferiores al 3 por ciento, mucho menos que el 5 por ciento o más de la administración de Calderón. Las inversiones públicas de este régimen, además, se han concentrado en proyectos como el AIFA, Dos Bocas y el Tren Maya que difícilmente serán rentables.

En la parte política el Presidente sigue descalificando a quienes no le rinden pleitesía. Culpa de la violencia actual a Calderón, quien dejó el gobierno en 2012. Sigue creando villanos imaginarios a quienes culpa de sus problemas. Los críticos "se han constituido en una especie de supremo poder conservador. El gerente de este grupo peculiar es Claudio X. González, hijo; a él lo apoyan los traficantes de influencia y políticos corruptos del más alto nivel del antiguo régimen".

No hay duda del éxito político del Presidente. Sus niveles de popularidad son muy altos, aunque la gente cuestiona los resultados en temas concretos. Sus corcholatas se encuentran en los primeros lugares en las encuestas para el 2024. El país, mientras tanto, va dando tumbos, en una realidad que no tiene nada que ver con la que imagina el Presidente.

• DISCRIMINACIÓN

La Suprema Corte de Estados Unidos echó para atrás los programas de discriminación racial "afirmativa" en universidades como Harvard. Estos programas no han reducido la desigualdad, pero sí han discriminado a los asiáticos por el pecado de esforzarse más.

PERIÓDICO	PÁGINA	FECHA	SECCIÓN
EL FINANCIERO	2	03/07/2023	OPINIÓN

El quinto año

COORDENADAS

Enrique Quintana

Opine usted:
enrique quintana@elfinanciero.com.mx

@E_Q

El sábado se cumplieron **cinco años de las elecciones** que llevaron a la Presidencia de la República a Andrés Manuel López Obrador.

El **1 de julio de 2018** AMLO resultó electo presidente al obtener el **53.2 por ciento de los votos** emitidos, más de 30 puntos arriba que el segundo lugar de Ricardo Anaya con 22.3 por ciento.

Para Morena y AMLO hay motivo para recordar ese triunfo arrollador a 5 años de distancia.

En el viejo sistema político mexicano, **el quinto año de un gobierno representaba la cúspide del poder.**

Era entonces cuando el presidente en turno usaba el poder metaconstitucional que tenía para **designar a su sucesor.**

Los prospectos, durante muchos meses, buscaban agenciarse la voluntad presidencial tratando de **mostrar que ellos protegerían al Jefe del Ejecutivo** tras su salida y que representarían la garantía de continuidad de su proyecto.

Se trataba de **un juego de simulaciones.**

Tuvimos casos muy connotados en los cuales el político que resultó favorecido por la voluntad presidencial, después de ser ungido como candidato, cambió radicalmente su comportamiento.

Quizás el caso más referido sea el de **Luis Echeverría,** al cual Gustavo Díaz Ordaz consideraba como el más adecuado para continuar con su gestión y estilo de gobierno.

Echeverría cambió radicalmente tras obtener la candidatura, al grado de que Díaz Ordaz consideró seriamente reemplazarlo.

Al propio Echeverría le ocurrió lo mismo cuando, al elegir a su amigo de juventud, **José López Portillo,** pensaba que iba a obtener protección y continuidad. Y acabó 'exiliado' en las Islas Fidji. No le cuento más casos, son muchos.

Hoy nos enfrentamos a **un proceso diferente.**

En primer lugar, el presidente López Obrador, aun si tuviera la potestad de definir al candidato de Morena, **no puede asegurarle el triunfo** en las elecciones constitucionales.

Pero, además, metió a los presidenciables de su partido en **un complejo proceso de competencia, cuyo desenlace es incierto** y está generando incertidumbre entre los morenistas.

El quinto año de gobierno, sin embargo, está resultando paradójico.

En el pasado era entonces cuando comenzaban los problemas económicos y financieros.

Hoy el **buen desempeño de las principales variables económicas** ha superado todas las expectativas.

Pero, al mismo tiempo, en materia política nos estamos enfrentando a una circunstancia inédita en la cual se va a requerir mucha habilidad y suerte para **impedir que la competencia al interior de Morena genere diferencias y fracturas** que al final de cuentas conduzcan a un debilitamiento del movimiento que encabeza el presidente de la República.

El sábado pasado, el presidente llamó a su movimiento a reunirse en el Zócalo para celebrar los cinco años de su triunfo electoral.

Más que festivo **el tono fue defensivo y ofensivo.**

Defensivo respecto a las críticas en temas de seguridad y crítico de los opositores. Estuvieron presentes todas las 'corcholatas', pero el sentido de unidad no se dejó sentir.

El Frente Amplio Opositor, que a partir del día de hoy empieza a registrar sus aspirantes, tiene una oportunidad que no puede dejar pasar si quiere estar en la competencia.

Más allá de la **determinación de algunos prospectos de no participar,** todavía tiene **oportunidad de aprovechar el debilitamiento** que eventualmente podría registrar Morena, como producto de una competencia en la que no acaba de darse en un piso parejo.

Difiero de quienes piensan que ya todo está resuelto y que lo único que resta por resolverse es el candidato o candidata de Morena para saber quién será el próximo presidente de la República.

La historia aún no está escrita. El quinto año ahora ya no es como los de antes.

PERIÓDICO	PÁGINA	FECHA	SECCIÓN
EL ECONOMISTA	47	03/07/2023	OPINIÓN

Punto de vista

Isaac Katz
Twitter: @econoclasta

Populismo fiscal

Un gobierno dispone básicamente de tres instrumentos de política pública: la regulación de los mercados, el sistema tributario y la composición del presupuesto público. Como estén diseñados e instrumentados estos define, en gran medida, las prioridades y los objetivos del gobierno, particularmente de quien ejerza el cargo de jefe de gobierno. Define, aunque no lo parezca, si es un estadista es decir alguien que ve no solo por el bienestar de la población y cómo aumentarlo en el presente sino, más aún, alguien que tiene como objetivo que el bienestar de las futuras generaciones sea cada vez mayor, alguien que prioriza el desarrollo económico.

Si la prioridad es el desarrollo, la regulación de los mercados tendrá como objetivo procurar que todos los mercados (bienes, servicios y factores de la producción) operen en un contexto de competencia, minimizando las barreras de entrada y salida tal que la asignación de los recursos escasos que posee cada agente económico sea eficiente, es decir refleje la escasez de estos y por lo mismo su costo de oportunidad lo que, corrigiendo por fallas de mercado (bienes públicos y externalidades) resulte también en una asignación socialmente eficiente de recursos. Si por el contrario el objetivo no es el desarrollo, la regulación favorecerá el capitalismo de compadrazgo, los mercados oligopólicos y la extracción de rentas, además, de generar corrupción con la resultante asignación socialmente ineficiente de recursos.

Si la prioridad es el desarrollo, el diseño del sistema tributario será tal que por una parte, le generen al gobierno los ingresos que requiere para financiar el gasto en aquellos rubros que efectivamente le competen y por otra, que los incentivos que se derivan de este diseño estén alineados con los objetivos de promover el trabajo, el ahorro y la inversión y, por consecuencia, el crecimiento económico.

Si la prioridad es el desarrollo, el gasto público deberá destinarse básicamente a cuatro rubros. Primero, educación, favoreciendo la capacitación permanente de los profesores y la equipación y modernización de las escuelas. Segundo, salud, garantizando el abasto de medicinas e insumos médicos, la vacunación integral de la población particularmente la infantil, el equipamiento y modernización de clínicas y hospitales y garantizando el acceso a los servicios públicos de salud. Tercero, el apoyo financiero a proyectos de ciencia y tecnología desarrollados por centros de investigación públicos y privados. Cuarto, a la inversión en infraestructura en proyectos que tengan rentabilidad social positiva es decir que más que cubran el costo de oportunidad social de los fondos públicos y que además sea el detonante y complemento de la inversión privada.

Es sobre la composición del gasto que trata lo que resta del artículo y deja ver, con total nitidez, que para el presidente López el desarrollo económico no es su prioridad; permite ver que no es un estadista. Su prioridad es el poder político buscando acrecentarlo y mantenerlo a través de la compra de votos con gasto en "programas sociales", particularmente de los adultos mayores y sus familiares con las pensiones. Populismo fiscal.

A continuación lo que gastó el sector público como porcentaje del gasto programable total en 2022 y entre paréntesis lo ejercido en el primer trimestre de este año. Educación: 14.7% (15.8%), salud: 13.7% (10.8%), ciencia y tecnología: 0.9% (1%), inversión física directa: 8.6% (6.4%) y pensiones y jubilaciones: 20.7% (25%).

Un gobierno que gasta prácticamente lo mismo en pensiones y jubilaciones que la suma de lo

que ejerce en educación y salud, los dos rubros relacionados con la inversión en capital humano (como lo fue en el primer trimestre de este año) y que además prácticamente no destina recursos a la ciencia y tecnología y que invierte poco y en proyectos con rentabilidad social negativa (el AIFA, el Tren Maya, la refinería y el ferrocarril del Istmo), bajo ninguna circunstancia le da prioridad al desarrollo económico y las generaciones futuras no le importan. De prevalecer esta composición del gasto se garantiza la quiebra de las finanzas públicas y, peor aún, un país permanentemente subdesarrollado, pobre e inequitativo.

Un último comentario sobre las pensiones no contributivas para adultos mayores. Ante el envejecimiento paulatino de la población y el aumento en la esperanza de vida, fue un grave error haber establecido en la reforma constitucional del artículo 4 en mayo de 2020 que la edad para recibir esta transferencia gubernamental es de 68 años (65 años para indígenas y afromexicanos), lo cual se agravó cuando en un acto notoriamente populista fiscal de compra de votos, el presidente López anunció previo a las elecciones federales de 2021 que pasando éstas, la edad se bajaba a 65 años para todos; ahora, para joder permanente las finanzas públicas, lo quiere poner en la Constitución.

Si a quienes buscan ser el próximo presidente les importa este país, opónganse. Con finanzas públicas quebradas no podrán hacer prácticamente nada.

PERIÓDICO	PÁGINA	FECHA	SECCIÓN
EL ECONOMISTA	27	03/07/2023	OPINIÓN

Ricos y poderosos

AMLO, a cinco años del triunfo

Con un mensaje triunfalista, un evento multitudinario que llenó el Zócalo, una valla metálica que lo protegió y alejó de las personas y una duración de 1 hora y 15 minutos, festejó **Andrés Manuel López Obrador** el quinto aniversario de que ganó las elecciones presidenciales.

Bajo un cielo encapotado, el Presidente de México leyó con énfasis un discurso en el que no hubo novedades. Salvo el mensaje político que dejó ver su enorme preocupación por la configuración y fortalecimiento de la oposición a su gobierno.

Fue notoria la embestida retórica contra sus opositores: "nada, ni nadie podrá vencernos", dijo, desde el podio al que no invitó a sus "corcholatas", quienes lo vieron en primera fila, pero desde abajo.

Solo se escuchó la reiteración de promesas y frases populares. Y la repetición de sus "otros datos" para destacar los "logros de su gobierno".

Habló de una economía en crecimiento, cuando lo más probable es que este sea el sexenio de menor crecimiento, en la historia reciente.

De una mayor y mejor distribución de la riqueza, cuando a pesar de los programas sociales sexenales, la pobreza ha aumentado.

De la soberanía energética, cuando Pemex y CFE representan un pesado anclaje para las finanzas públicas.

De que antes de que termine su administración ya no se comprarán gasolinas y diesel en el extranjero, cuando no se ha logrado aumentar la producción petrolera, fundamental para incrementar la refinación; y, el avance en la reconfiguración de refinerías, es insuficiente, y Dos Bocas sigue sin terminarse.

De la soberanía alimentaria, cuando está en riesgo la producción de los granos básicos: maiz, trigo y sorgo y, miles de productores están al borde de la quiebra.

En la última parte del sexenio, a 15 meses de su final, siguió prometiendo, como lo hacía cuando buscaba la Presidencia de la República.

México tendrá uno de los mejores sistemas de salud en el mundo, ofreció, cuando el sector salud mexicano registra una de las peores crisis de sus historia.

En este sexenio se registró el desmantelamiento del sistema de distribución; del andamiaje institucional de la Secretaría de Salud; del sistema de compras del IMSS; la improvisación de un esquema centralizado de adquisición de medicamentos, asesorado por

Naciones Unidos, que resultó caro y fracasó y, llevó al desabasto.

La ineficiencia de gestión y opacidad en la creación y desaparición del Insabi y su presupuesto y el inicio de un sistema centralista; que no ha terminado: el Imss-Bienestar.

Se volvió a escuchar la presunción de "logros" en los que el gobierno no tiene nada que ver como el récord de remesas que recibe el país y que alcanzará los 60 mil millones de pesos o que el peso es la moneda más apreciada frente al dólar.

También subrayó que el próximo 2024, aumentará en 25% la pensión a los adultos mayores. Es un programa que ya está en la Constitución y quien llegue a la Presidencia de la República, tendrá que mantenerlo, advirtió.

El anuncio no es nuevo y es cierto. El año próximo aumentará notablemente el monto que reciben en sus pensiones los adultos mayores, en pleno año electoral.

La pensión universal, efectivamente ya está en la Constitución. Lo que no está inscrito en ninguna parte, es cómo se fondeará; cuál es la fuente que permitirá seguir afrontando esa prestación social.

El presidente de México presumió que su gobierno no ha aumentado la deuda.

Sin embargo, el costo de la deuda se ha incrementado notablemente.

En general, "los otros datos" distan mucho de lo que ocurre en la realidad.

La plaza de la Constitución, a diferencia del día en que ganó las elecciones, y que se llenó con la asistencia espontánea de miles de personas, ahora estuvo llena de grupos visiblemente clientelares.

El cielo encapotado, oscureció y antes de que terminara el discurso presidencial, fueron visibles los ríos de personas que abandonaron el lugar.

Lo que sí es cierto es que en éste gobierno se han registrado algunos temas muy positivos para los trabajadores en la economía formal.

Ha aumentado el salario mínimo, como no había ocurrido antes; la extinción del abusivo esquema de subcontratación o *outsourcing* beneficia a miles de personas y se refleja en un mayor reparto de las utilidades de las empresas a los trabajadores y la reforma a las pensiones –cuyo peso recae en la iniciativa privada– aumentará el ahorro para el retiro. Sin embargo el PIB per cápita registra un retroceso de 8 años.

La asignatura pendiente, sigue siendo el crecimiento económico y una mejor distribución de la riqueza. Al tiempo.

PERIÓDICO	PÁGINA	FECHA	SECCIÓN
EL FINANCIERO	30	03/07/2023	OPINIÓN

El desastre obradorista

COLABORADOR INVITADO

Samuel Aguilar Solís

Analista Político

@aguilarsoliss

Desde su llegada al poder después del triunfo electoral indiscutible en 2018, López Obrador montó una narrativa de que su gobierno estaría realizando un cambio estructural, de dimensiones históricas. No era original en su relato, pues ese es uno de los puntos del discurso populista mundial, el de que el líder y sus seguidores están predestinados a cumplir una misión, casi por mandato divino y mantienen esa narrativa como dogma, pero ¿de verdad han hecho cambios estructurales para bien de los mexicanos? Van algunos ejemplos.

En lo económico, un cambio estructural sería que modificaran las relaciones entre los factores de la producción y es claro que definitivamente eso no ha pasado ni pasará, los hombres más ricos oligarcas de nuestro país se mantienen al lado del presidente como "Consejo Asesor"; el instrumento que se podría calificar como producto acabado de las políticas neoliberales y de la globalización que tanto ataca el presidente y sus files goza (afortunadamente) de cabal salud, y ni se le ha movido una coma: el TLC. López Obrador (porque es él, ya que es un "gobierno de un solo hombre") no ha sido capaz de tener una política económica y la inercia en la que camina la economía es más por factores externos e iniciativa y necesidades empresariales y sí, gracias al tratado comercial que tenemos desde 1994 con Canadá y los Estados Unidos de Norteamérica. Los resultados en materia de crecimiento económico ya los sabemos: en resumen en 4 años el Producto Interno Bruto (PIB) es de -0.7% y contando. Para este año la expectativa de crecer al 3% no será posible alcanzarla, como no ha sido ninguno de los objetivos pronosticados por la Secretaría de Hacienda —en los últimos años, los dos trimestres de lo que va de 2023—, así lo manifiestan los resultados dados a conocer por el INEGI.

En materia de política social, desde que inició como político de oposición, López ha hecho del discurso de "primero los pobres" su estribillo propagandístico, pero solo eso, ya que los resultados muestran que es un acto discursivo demagógico, porque los resultados son solo unos pincelazos negativos a saber: según Coneval la pobreza en sólo los dos primeros años del obradorato creció en nuestro país 3.8 millones de personas, y es claro que si la economía no ha crecido no es posible que la pobreza desaparezca por arte de magia o un milagro; al contrario, la población hace esfuerzos por sobrevivir y busca a través de la economía informal tener un ingreso aunque no tenga seguridad social y padezca la ausencia de los servicios médicos, ya que la informalidad no da para eso y López desapreció el Seguro Popular y el engendro que llamó INSABI no solo no funcionó, sino que por las múltiples denuncias de corrupción e ineptitud lo desapareció, solo entre 2020 y 2023 la población sin seguridad social creció del 15 al 28%... ¿primero los pobres?

En materia de seguridad, la caricatura —que más parece una burla hacia la sociedad— de "abrazos y no balazos", no solo tiene al país en un baño de sangre, inseguridad, violencia y ahora claramente de actos de terrorismo, pues esta semana se alcanzarán los 160 mil homicidios dolosos, más las terribles desapariciones forzadas de miles de mexicanos que no se saben cuántos de ellos aún están con vida y mantienen a sus familiares en un estado de dolor indescriptibl; esta es la imagen de nuestro país que desafortunadamente se da a conocer por los medios de comunicación, que retratan

perfectamente el fracaso del gobierno obradorista y la ausencia de verdaderas políticas públicas para enfrentar los graves problemas de inseguridad en México.

Para el campo mexicano el "gobierno" de López Obrador desapareció todos los programas de apoyo, hasta la Financiera Rural dedicada a los productores y ganaderos, dejando prácticamente en el desamparo a los ejidatarios y comuneros, que terminarán vendiendo sus tierras o entregándolas a los "coyotes"; sin duda se profundizará la pobreza y desigualdad y obligará a muchos trabajadores rurales a emigrar hacía los centros urbanos en busca de empleo o a engrosar aún más la informalidad, incluso fomentará la migración hacia los Estados Unidos. Su frase, de que no tiene ciencia gobernar, al arranque de su periodo presidencial sigue dejando una gran estela de pobreza y desigualdad y un desastre en la estructura gubernamental para quien venga a sucederlo.

El obradorato con su vena autoritaria y caciquil se retrata de cuerpo entero con su frase de "no me vengan de que la ley es la ley"; esa sola frase resume su actitud de no solo atacar a los órganos constitucionales autónomos y al mismo poder judicial, sino la decisión de vivir en el Palacio Nacional y su cerrazón a la rendición de cuentas y la transparencia, ejemplificado en la orden a sus legisladores de mantener acéfalos los puestos del INAI, pero además de mantener la boca cerrada frente a los escandalosos casos de corrupción en su gobierno y a la práctica permanente de adjudicación de contratos, haciendo uso del gasto público como un patrimonio personal.

El obradorato sin duda es un momento amargo, difícil, trágico y doloroso para nuestra frágil democracia, para el desarrollo en general de nuestro país, así como para el bienestar de millones de mexicanos, es en resumen un gobierno fracasado y eso debe de ser la motivación para estar atentos como ciudadanos en la elecciones que se avecinan para tener claro cómo votar, el populista no solo quiere continuar con la destrucción del Estado mexicano, sino continuar de cacique nacional aferrándose al poder por cualquier vía y entonces el peligro es mayor en una coyuntura de disputa democrática del poder, por el hecho de que un actor político quiere seguir mandando a costa aún de la ruptura social en el país.

"Para este año la expectativa de crecer al 3% no será posible alcanzarlo como no ha sido ninguno de los objetivos pronosticados por Hacienda"

"El obradorato sin duda es un momento amargo, difícil, trágico y doloroso para nuestra frágil democracia, para el desarrollo en general de nuestro país"

PERIÓDICO	PÁGINA	FECHA	SECCIÓN
EL FINANCIERO	28	03/07/2023	OPINIÓN

TELÓN DE FONDO

Edmundo Jacobo Molina

Exsecretario ejecutivo del Instituto Nacional Electoral (INE)

Opine usted:
opinion@elfinanciero.com.mx

La política por encima de todo, corrijo, la sucesión por encima de todo que no es lo mismo. Si lo fuera, quienes aspiran a presidir el Ejecutivo federal estarían refiriéndose al cuidado de los derechos más elementales: el derecho a vivir seguros; el derecho al libre tránsito; los derechos a la salud, la educación, la vivienda, el trabajo; el derecho a disentir.

A cambio, acudimos a un espectáculo de "popularidad" y de descalificaciones para lo que se recurre a ignorar la realidad y a personalizar sus males. La narrativa mañanera impone su marca, vamos, ni un mínimo esfuerzo de originalidad.

En el pasado de la hegemonía priista la designación del candidato en buena medida recaía en el presidente en funciones y este tenía claro que una vez despejada la ecuación iniciaba el declive de su poder. De manera tal que su quinto año significaba el último esfuerzo para concluir las obras de su gobierno y una suerte de contención de las intenciones sucesorias de quienes aspiraban a ocupar su puesto y de sus huestes.

No era una tarea fácil, ya que de eso dependía no sólo seguir siendo el fiel de la balanza, sino también la estabilidad política y que los naturales encontronazos entre los aspirantes no rebasaran los límites de la gobernabilidad.

> *"La cuestión no podía estar mejor sintetizada en la frase de Fidel Velázquez: 'Quien se mueve no sale en la foto'"*

La cuestión no podía estar mejor sintetizada en la frase de Fidel Velázquez: "Quien se mueve no sale en la foto".

El actual presidente ha seguido muchos de los patrones de sus predecesores de los años "gloriosos" del priismo, pero aquí está rompiendo la regla dando él mismo el banderazo anticipado de salida de la carrera sucesoria que no sólo violenta la norma electoral que define tiempos para ello, sino además pone a prueba su propia capacidad de control.

El presidente ha definido las reglas dentro de sus filas: NO debates; despliegues "austeros"; cuatro el número de contendientes no, perdón seis; el tema: la defensa de la transformación, etc.

De la misma manera, no ha tenido empacho en hacer movimientos clave en su gabinete en áreas siempre críticas y más en estos momentos: el gobierno interno y la representación nacional en un contexto global cada vez más convulso.

Ahora, en un acto histriónico más, dice que entregará la estafeta el próximo 6 de septiembre, un año antes de lo previsto en su mandato constitucional. Una pieza más de una historieta con la que se pretende ocultar la intención de perpetuarse en la continuidad de su proyecto.

Antier presenciamos una evidencia más de esa narrativa. Al más añejo estilo: un Zócalo lleno, un presidente al centro, sus "elegidos" en segunda fila, señalados los culpables de todo y, lo más preocupante, el dedo en la llaga de una realidad lacerante: primero los pobres.

Tiene razón el presidente, si no atendemos esa penosa realidad, no sólo tenemos una deuda histórica sino vivimos día a día alimentando un "México bronco" que, al carecer de opciones, acude a la inmediatez de la riqueza efímera a costa del riesgo de la vida de todos.

Lo que es inadmisible es que haga un uso abusivo de esa inobjetable realidad y ahora la utilice como amenaza, como catapulta contra quienes considera sus enemigos, el presidente juega con fuego…

Día tras día, hecho tras hecho, con todo se confirma su férrea idea de que el gran orquestador es él y que su voluntad está en curso. Pero la dinámica política impone sus propias condiciones y derroteros, al igual que las ambiciones de los aspirantes y sus seguidores.

Por otra parte, el escenario ha cambiado en los últimos días, y si bien el Frente opositor aún no es tal (disidencia en sus filas; duda sobre el predominio partidista frente al ciudadano; legalidad sobre su proceder; interrogantes sobre el método y la trayectoria de algunos de sus dirigentes; etc.), lo cierto es que entre sus filas han surgido candidaturas con perfiles retadores.

Entre las disputas naturales para encabezar la renovación del oficialismo, la posibilidad de candidaturas más competitivas desde la oposición y una creciente inconformidad social sobre todo por el contexto de inseguridad, lo que viene no será un tránsito ligero, ni para quien se imaginó poder resolver su sucesión sin contratiempos para dar continuidad a su proyecto, ni para quien quiera disputárselo.

POSDATA: Qué grave que en medio de la incertidumbre que vivimos, haya quien apueste a acentuar la polarización, incluso recurriendo al inadmisible ingrediente del racismo. ¿Se recurrirá al razonamiento fascista de que el fin justifica los medios? Cuanta razón tenía Cervantes, "cosas vederes Sancho", los que ayer eran próceres de la defensa de los derechos de las minorías y los primeros indignados ante cualquier forma de discriminación, hoy acuden a ella desnudando su sectarismo.

PERIÓDICO	PÁGINA	FECHA	SECCIÓN
EL FINANCIERO	23	03/07/2023	OPINIÓN

Denuncian opacidad de Agencia Reguladora del Transporte Ferroviario

De jefes

Opine usted:
empresas@elfinanciero.com.mx

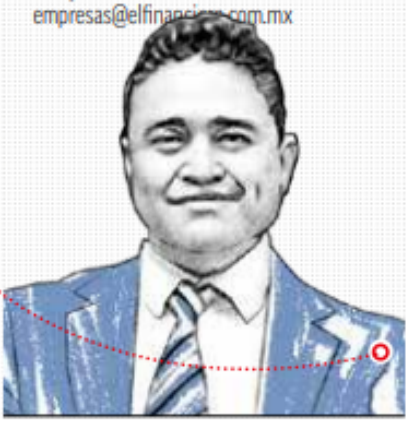

La Agencia Reguladora del Transporte Ferroviario (ARTF), que encabeza **Evaristo Iván Ángeles Zermeño**, evita entregar la información completa de la evaluación a las empresas ferrocarrileras del 2022 que, de forma anual, realizan los usuarios de este medio de transporte y que permite visibilizar las deficiencias en el sector.

De acuerdo con solicitudes de transparencia hechas a la ARTF, la Agencia, un órgano desconcentrado del gobierno que se encarga de regular al sector ferroviario, ha esgrimido diferentes argumentos para no entregar las evaluaciones, las cuales comenzó a aplicar para "generar indicadores de calidad específicos para las problemáticas identificadas a largo plazo":

Una base de datos que contiene las evaluaciones de los usuarios de la red ferroviaria y de sus empresas da cuenta de los principales inconvenientes de los usuarios, desglosados por la inconformidad y relacionada con la empresa proveedora del servicio.

Las denuncias que más se repiten son en el ámbito de seguridad en donde, por ejemplo, se acusa que Grupo México no garantiza la entrega de materiales metálicos que son trasladados.

Además de que hay demoras de entre el 50 y el 80 por ciento en los tiempos de traslado, una situación que también afecta a otros concesionarios como Kansas City Southern México, ahora parte de la multinacional CPKC.

De acuerdo con la propia Agencia, el objetivo de realizar la encuesta de calidad es conocer el nivel de satisfacción de los usuarios respecto a la calidad del

servicio de carga en el Sistema Ferroviario Mexicano (SFM) a través de la aplicación de un cuestionario. El cuestionario consta de una serie de preguntas cerradas y abiertas, con el objetivo de que cada usuario evaluara de forma individual a cada concesionario-asignatario.

La Agencia ha entregado información incompleta, en donde omite las respuestas de los cuestionarios, además de que solo se ha entregado, después de un alegato vía la Plataforma Nacional de Transparencia, uno de los aspectos evaluados en la Encuesta Nacional de Usuarios del Sistema Ferroviario Mexicano.

Firma de gestión de clientes proyecta un crecimiento superior al 10% por el nearshoring

Para 2023, Grupo Konecta, que dirige **Jesús Bermejo**, estima crecer más del 10 por ciento en México, una parte de ello se debe al *nearshoring*, principalmente de compañías de Estados Unidos y Canadá. Esto se debe a la alta especialización de la compañía, que brinda sus servicios en la industria del *customer experience*, *contact centers* y áreas de interacción con clientes, sector que en 2022 creció más del 3.3 por ciento.

Konecta en 2022 facturó 2 mil millones de euros a nivel mundial, esto es contabilizando los ingresos de los 24 países donde tiene presencia, pero además brindan su servicio a un total de 40 naciones en 30 idiomas. Tienen más de 500 clientes de industrias como aseguradoras, financiero, bancos, *e-commerce*, farmacéuticas, automotrices, hospitales, universidades, hoteles, *utilities*, comunicaciones, tecnológico, *retail* y administraciones públicas, entre muchas otras. En México, tienen seis sitios ubicados en Ciudad de México, Puebla y Durango, además ofrecen más de 7 mil 500 empleos directos en el país.

La expectativa y proyección de crecimiento en México también se debe a que la compañía ha apostado por la innovación en términos de Inteligencia Artificial, *analytics*, automatización y todo lo que es la gestión de multicanalidad.

Además, que un diferenciador importante es la globalidad, experiencia, solvencia, proyección, talento, transparencia, responsabilidad y sostenibilidad en la empresa.

PERIÓDICO	PÁGINA	FECHA	SECCIÓN
EXCELSIOR	2	03/07/2023	OPINIÓN

Aquella invitación que Xóchitl bateó

Juan Pablo, el hijo menor de **Xóchitl Gálvez**, entornó los ojos, abrió los brazos, encogió los hombros y volteó las palmas al cielo. Sin necesidad de que expresara palabra, su mamá entendió lo que le estaba preguntando: "¿Y ellos qué hacen aquí?".

En el departamento de la entonces alcaldesa de Miguel Hidalgo –mismo que meses después tendría que vender para pagar una apuesta política– se habían apersonado **Claudia Sheinbaum**, quien acababa de ser declarada ganadora de la encuesta para ser candidata de Morena a la Jefatura de Gobierno de la Ciudad de México, y **Andrés López Beltrán**, hijo de **Andrés Manuel López Obrador**.

La dirección: Cerrada de Monte Camerún 62, en las Lomas de Chapultepec. La fecha: finales de agosto de 2017.

La presunta reunión tenía un contexto: **Gálvez** y **Sheinbaum** habían hecho un acuerdo político para exigir mayores recursos para sus respectivas alcaldías, Miguel Hidalgo y Tlalpan, castigadas presupuestalmente en relación con la Cuauhtémoc, que encabezaba **Ricardo Monreal**. Después, **Gálvez** se había pronunciado a favor de **Sheinbaum** para que fuera la candidata de su partido a jefa de Gobierno. Incluso grabó un video y se movió para conseguirle apoyos en sindicatos con los que ella tenía relación.

En los siguientes días, el 3 de septiembre de 2017, **López Obrador** tendría un importante mitin en el Monumento a la Revolución, para lanzar lo que llamó Acuerdo Político de Unidad Nacional. El tabasqueño andaba buscando apoyos por parte de políticos de diferente extracción partidista para sumarse a su movimiento, en un afán de mostrar que concitaba interés más allá de Morena y sus aliados.

Fue así como atrajo el respaldo de **Germán Martínez**, **Lilly Téllez**, **Gabriela Cuevas** y **Lorena Cuéllar**, entre otros. "Morena es una muestra clara de que aquí todos cuentan, todos tienen las puertas abiertas", definió la entonces dirigente formal del partido, **Yeidckol Polevnsky**.

El mensaje que habrían llevado **Sheinbaum** y **López Beltrán** a las Lomas era claro: **López Obrador** quería el apoyo de **Gálvez**. A cambio, la hidalguense sería incluida en la lista *pluri* para el Senado de la coalición Juntos Haremos Historia. Además, que manifestara ese apoyo en el mitin que tendría lugar en el Monumento a la Revolución.

Gálvez habría recordado a sus interlocutores el compromiso que hizo en su campaña, en 2015, de no buscar otra posición antes de concluir su gestión como alcaldesa y que, en un arrebato, prometió que, en caso de incumplir, vendería su departamento y donaría el dinero para financiar becas escolares. "Llevo 20 años viviendo aquí, aquí nacieron mis hijos, no quiero perderla", dijo entre risas.

Por eso no habría problema, le respondieron. Terminado el periodo de la alcaldía, en octubre de 2018, ella podría sumarse al gabinete presidencial. "Yo estoy acostumbrada a opinar libremente", contestó **Gálvez**. "En el gabinete no podría hacer eso. A **Andrés Manuel** no le gusta que le lleven la contra".

En el PAN –partido que había llevado a **Gálvez** a la alcaldía, pero en el que ella no milita– se habían dado por enterados del coqueteo de **López Obrador**. Fue entonces que recibió la propuesta de ser senadora por Acción Nacional, misma que sí aceptó y que le costó lo que ella había ofrecido: perder su casa. "Hay locuras que se hacen por el mal; yo ésta la hice por el bien", explicó, luego de anunciar la venta del departamento en Twitter, en febrero de 2018.

Al comentar el resultado de aquella reunión, en agosto de 2017, **Gálvez** dice sentirse tranquila por haber sido sincera con **López Obrador**. "Si no, ahorita tendría que andar dando explicaciones sobre por qué me sumé y por qué ya no estoy".

Aquella invitación sería evidencia que hubo un tiempo en que el hoy Presidente de la República no pensaba lo que ha dicho recientemente de **Xóchitl Gálvez**: que "representa a la oligarquía" y que es "de la misma escuela de **Vicente Fox**".

PERIÓDICO	PÁGINA	FECHA	SECCIÓN
Reporte Indigo Cinco Días	3	03/07/2023	OPINIÓN

REDES DE PODER

El peso de los ex

Los **exgobernadores** del Partido Acción Nacional comienzan a mandar **señales** que indican de qué lado **late** su corazón. Entre los cuadros **albiazules** más importantes -y de los que su opinión y **arrastre** podrían pesar más-, se encuentran **Francisco Domínguez**, exgobernador de Querétaro, **Martín Orozco** de Aguascalientes, **Francisco García Cabeza de Vaca**, Tamaulipas y **Carlos Mendoza** de Baja California Sur.

Estos **exmandatarios** serán un factor **clave** al interior de la militancia panista para definir al candidato o candidata del **Frente Amplio por México** rumbo a las elecciones de **2024** y, nos aseguran, su corazón ya está marcado con una **X**. Atentos.

Las nulas posibilidades de Murat

Hablando de exgobernadores, que **alguien** le avise al exmandatario de Oaxaca, **Alejandro Murat**, que casi a nadie le **importó** que se haya bajado del baile de quienes **buscan** ser el candidato **opositor** rumbo a la Presidencia del país el próximo año.

Nos dicen que además de que **nunca** y nadie lo vio como un **contendiente serio** y con posibilidades de ganar, después de **repasar** su sexenio como gobernador, **menos**. Sus **videos** y discursos suenan solo a intentos de **querer continuar** en la conversación, aunque ya **casi nadie** hable de él.

El poder del púlpito

Desde las **altas esferas** de la Iglesia católica del país ya se **corrió** la voz de que es momento de entrar en **campaña** y comenzar a operar para evitar que **Morena** vuelva a ganar la Presidencia de la **República** en 2024 y mejor respaldar al o la candidata de **oposición**.

Al parecer, el **banderazo** de salida lo dio el obispo de Apatzingán, **Cristóbal Ascencio**, tras criticar el **AMLOFEST** del pasado sábado, pero no será el **último**. Al parecer en las **homilías** se hablará menos de Dios y más de **políticos ungidos** y uno que otro diablillo.

PERIÓDICO	PÁGINA	FECHA	SECCIÓN
EL UNIVERSAL	20	03/07/2023	OPINIÓN

MAURICIO MERINO

Conceptos básicos sobre la corrupción

La corrupción es la apropiación abusiva de lo público en beneficio propio. Quien se adueña de lo que es de todos, quien esconde lo que debe conocerse y quien excluye, selecciona y cierra lo que ha de ser parejo, comete un acto de corrupción. Quien promete lo que sabe imposible de cumplir, también. Quien engaña para obtener ventajas indebidas; quien abusa de la autoridad que la ha sido concedida; quien burla las reglas del juego para hacerse de dinero o de poder, o de ambas cosas, es un corrupto. En estos puntos coinciden todos los estudios sobre el tema, alrededor del mundo.

Para eliminar la corrupción es indispensable bloquear sus causas y no solo castigar sus consecuencias: hay que evitar la captura del Estado, en cualquiera de sus variantes. Hay que impedir el reparto de puestos públicos como si fueran botín de guerra, hay que cancelar la posibilidad de que las autoridades usen los presupuestos públicos para favorecer sus intereses políticos o financieros, hay que prohibir que asignen contratos públicos como les venga en gana, hay que sacar del clóset las finanzas públicas, hay que garantizar la máxima publicidad de los asuntos públicos, hay que confrontar lo que se hizo con lo que se dijo y, sí, además, hay que castigar a quienes infrinjan la ley.

La corrupción no es solamente un problema cultural (aunque la reproducción sistemática de prácticas corruptas tienda a normalizar su uso y a justificarlas socialmente), ni es tampoco un asunto de personas buenas y personas malas (aunque siempre sea mejor alejarse de quienes tienen trayectorias tramposas y, también, de los ineptos). La corrupción no se combate diciendo que no existe (y ya) ni seleccionando adversarios corrompidos para meterlos a la cárcel o

PERIÓDICO	PÁGINA	FECHA	SECCIÓN
EL UNIVERSAL	20	03/07/2023	OPINIÓN

reaccionando a los escándalos del día, para controlar los daños. Combatir la corrupción no es propaganda ni puede hacerse al margen de la ley. Para erradicarla, es indispensable fijar reglas del juego honestas y garantizar su cumplimiento. Cancelar las causas de la corrupción es una tarea administrativa, técnica y, también, es pedagógica.

Dice el presidente que el de Segalmex es el único caso de corrupción que ha sucedido en su sexenio. Se equivoca. Seguramente es el asunto más escandaloso, pero hay muchos más. De hecho, los índices que se han venido publicando a lo largo de este periodo revelan —con muy diversas fuentes oficiales, incluyendo al Inegi— que México ha perdido terreno en la materia desde el 2018. El trípode en el que se sostiene la corrupción no se ha modificado: las pequeñas pero numerosas extorsiones de ventanilla y de contacto personal (mordidas para evitar sanciones, agilizar trámites u obtener ventajas de toda índole); el uso discrecional del presupuesto público (adjudicaciones directas o amañadas de contratos y desviación de fondos para fines distintos a los autorizados en el presupuesto); y

Los presupuestos se siguen asignando como si fueran patrimonio de los funcionarios.

la utilización de recursos públicos para propósitos políticos (asignación de puestos, condicionamiento de programas sociales e intercambio de beneficios y pagos por favores electorales). Todo eso sigue intacto.

Para combatir la corrupción es necesario erradicar la discrecionalidad de quienes toman decisiones, la opacidad de los gobiernos y la impunidad. Y nada de eso ha sucedido todavía: los presupuestos se siguen asignando como si fueran patrimonio de los funcionarios; la transparencia está bloqueada y boicoteada por el gobierno federal; y nuestra impunidad sigue siendo una de las más altas en el mundo. Tampoco hay rendición de cuentas, porque las instituciones diseñadas para exigirla han sido desdeñadas. La corrupción se forja en redes –como la delincuencia organizada—y se mete al corazón del régimen cuando no hay contrapesos suficientes. No es una anomalía: es el sistema. ●

Investigador de la Universidad de Guadalajara

PERIÓDICO	PÁGINA	FECHA	SECCIÓN
REFORMA	10	03/07/2023	OPINIÓN

En Xóchitl reside la esperanza de incontables mexicanos que quieren dar vuelta a esa oscura página que ha sido el régimen de López Obrador.

Indicio de temor

Los autócratas –hay quienes los llaman dictadores– gustan de ser aclamados por las muchedumbres, sin importar que sean compradas. En cierta forma se hacen tontos solos (uso una palabra comedida), pero el aplauso de la multitud los vigoriza. El presidente López se ha organizado a sí mismo varias de esas manifestaciones. La última, dijo, fue para celebrar el quinto aniversario de su victoria electoral. A otro perro con ese hueso, como decía la gente de antes para significar que no creía una mentira. El mitin en el Zócalo no fue tanto para festejar el triunfo del 18 como para ir preparando el del 24. De ahí el anuncio del aumento en las pensiones, descarado recurso para allegarse los votos de una clientela pobre e ineducada; de ahí las exhortaciones a seguir apoyando la transformación emprendida por el caudillo de la 4T, movimiento que sigue, dicho sea sin falsas modestias, a los que antes hicieron Hidalgo, Juárez y Madero. Mucho dinero cuestan las concentraciones de AMLO, que cuando se trata de homenajear a su propia persona se olvida de toda austeridad, tanto republicana como franciscana. Ya empezó la jauría de Morena a ladrarle a Xóchitl Gálvez, quien a diferencia de Ebrard y Sheinbaum, fifís los dos, y de elevada alcurnia, proviene de ese pueblo al que tanto encomia y enaltece López Obrador. Los ladridos son indicio de temor. En Xóchitl –con eme de México– reside la esperanza de incontables mexicanos que quieren dar vuelta a esa oscura página que ha sido el régimen de AMLO, quien sin tapujos busca perpetuar su poder y su dominio a través de cualquiera de sus obsecuentes corcholatas. Empieza a no ser ya esperanza inútil la posibilidad de una derrota de Morena en la elección del 24. Ésa sí sería una verdadera y benéfica transformación... Doña Panoplia de Altopedo, dama de buena sociedad, reprendió a la muchacha de servicio. "Paréceme que hueles –le dijo al modo clásico–, y no a ámbar". "Señora –se defendió la mucama–, a diario me lavo todo lo posible". Le sugirió doña Panoplia: "Lávate también lo imposible"... Ya conocemos a Capronio. Es un sujeto ruin y desconsiderado. Su suegra le contó, mortificada: "Un individuo me dijo 'vieja bruja'". "No haga caso, suegrita –la tranquilizó Capronio–. No es usted tan vieja"... Don Cucoldo llegó a su casa en hora desacostumbrada y encontró a su esposa refocilándose, también al modo clásico, con el compadre Pitorrango. En tono de lamento le reclamó: "Compadre: ¿usted?". Con otra pregunta respondió el avieso follador: "¿Y a quién esperaba, compadre? ¿A Leonardo di Caprio?"... Un tipo le comentó a otro: "A mi esposa le digo 'La gitana'". Apuntó el otro: "¿Es de cabello bruno, profundos ojos negros y tez aceitunada como la mujer morena que pintó Julio Romero de Torres?". "No –aclaró el individuo–. Le digo 'La gitana' porque todos los días me hace ver mi suerte"... El novio de la hija de don Poseidón, le dijo al papá de la muchacha: "Vengo a pedirle la mano de Glafira". "Concedida –respondió sin vacilar el viejo–, a condición de que te lleves también todo lo demás"... Noche de bodas. El recién casado tomó por los hombros a su flamante desposada y le preguntó, solemne: "¿Soy el primer hombre con quien duermes?". Contestó la novia: "Si me quedo dormida, sí"... Doña Loretela le comentó, orgullosa, a su vecina: "Mi esposo me es absolutamente fiel". "A mí también –dijo la vecina–. El que me engaña es mi marido"... Después de unos días de calor de infierno llovió a cántaros. "¡Rápido! –le dijo a don Languidio su señora–. ¡Saca por la ventana la parte que tú sabes! ¡He oído decir que con la lluvia todo cobra vida!"... FIN.

PERIÓDICO	PÁGINA	FECHA	SECCIÓN
MILENIO	2	03/07/2023	OPINIÓN

DUDA RAZONABLE

CARLOS PUIG

@puigcarlos

El debate necesario que no existe

El arranque anticipado de las campañas para elegir candidatos para las dos coaliciones que se disputarán la Presidencia de México el año que viene y la simulación que las acompaña para no ser consideradas ilegales, tiene en sus reglas, detalles más, detalles menos, la ausencia de un debate sobre las propuestas de cada uno de los aspirantes.

Dentro de Morena el problema, por supuesto, es que todos tratan de agradar al líder que es, en última instancia, el gran elector. Un gesto del Presidente siempre ayuda en cualquier "encuesta". En ese bando las cosas cambiarán poco. Hay ahora un comité que está escribiendo el programa de gobierno para quien resulte ganador y a ese habrá de sujetarse —al menos en campaña— quien por ahí compita.

En ningún otro rubro esto tiene peores consecuencias que en seguridad y violencia.

Ya parece absurdo y repetitivo enumerar las tragedias semanales que revelan el descontrol, o más bien el control, que en muchas zonas del país tiene el crimen organizado. La normalización de estos eventos hace que el discurso de Palacio Nacional de que las cosas van muy bien —más allá de los hechos— se imponga en la percepción de quienes, por vivir en zonas medianamente tranquilas, no viven con miedo.

El problema es que, como sabemos, cada año electoral es siempre más violento. Más lo será el próximo por la enorme cantidad de puestos y responsabilidades locales. Empoderados como están, los grupos criminales irán por más.

El próximo año terminará el tercer sexenio consecutivo con el país sumergido en la violencia y la criminalidad. Ya está claro que lo que se ha hecho en estos dieciocho años: militares a cargo —legal o ilegalmente— fiscalías autónomas, mayor o menor poder a policías locales, balazos o abrazos, no ha funcionado.

El país, y me refiero a gobierno federal, partidos, gobiernos estatales y municipales, ciudadanos, organizaciones empresariales, tendrían que estar dispuestos a sentarse a dialogar y encontrar un plan que, con base en lo vivido estos tres sexenios, construya una nueva estrategia para pacificar el país y reducir la criminalidad.

La manera en que hoy se está construyendo la narrativa de campaña, un lado diciendo que lo han hecho bien y el otro diciendo que lo han hecho muy mal sin reconocer los errores del pasado, hace que esto parezca imposible.

Pero será ese el primer y más grave reto del próximo gobierno, sea quien sea que lo encabece. ▬

Como sabemos, cada año electoral es siempre más violento

PERIÓDICO	PÁGINA	FECHA	SECCIÓN
MILENIO	3	03/07/2023	OPINIÓN

DÍA CON DÍA

HÉCTOR AGUILAR CAMÍN

hector.aguilarcamin@milenio.com

Morena, los aliados y las mentiras

Declinación de aspirantes y enredos informativos por la renuncia de unos consejeros ciudadanos que no lo eran, distrajeron la atención del hecho clave de estos días: la aparición de la alianza opositora *Frente por México*.

Ahí están ya en la arena pública los tres partidos de la alianza y su ala ciudadana, muy potente a juzgar por la importancia que concede a uno de sus artífices, Claudio X. González, el presidente de México. "Le obedecen los encargados de los partidos", dijo en su discurso del 1 de julio.

El Frente tiene un método de selección de su candidato, al que le faltan muchos detalles, pero ahí está ya, en la contienda, donde no estaba. A raíz de eso, hay un ambiente de competencia electoral que hace dos semanas no existía.

Conclusión: o la alianza opositora tiene poderes mágicos para producir en unos días lo que no existía, o venía sembrando lo que mostró sin que nadie se lo creyera.

No hay que exagerar ahora la visibilidad alcanzada por la alianza, como se exageró antes su invisibilidad.

Lo cierto es que la temperatura política del país rumbo a 2024 cambió. Son creíbles ahora hechos que no lo eran, que estaban invisibilizados y se rechazaban con un gesto, si no con una mueca, de incredulidad.

Por ejemplo: que el oficialismo no ha tenido nunca una gran ventaja electoral en las elecciones de los últimos años.

Según los números de esas elecciones, que en parte mostré aquí el viernes pasado, Morena sola no hubiera ganado lo que ganó entre 2021 y 2023. Tuvo que llevar del brazo a dos de los partidos más impresentables y corruptos de la historia partidista mexicana.

Me refiero al Partido Verde Ecologista de México, que se ha vendido siempre al mejor postor, y al Partido del Trabajo, que rebasa apenas las ambiciones de un partido de usufructo familiar.

Estos son los aliados que Morena necesitó para no perder en los últimos tres años. Los necesitará también para ser competitiva en 2024.

La tríada de conducta inscrita en los estatutos de Morena dice: "No mentir. No robar. No traicionar al pueblo".

¿Con esos aliados? ¿Con Morena como guía?

Tres mentiras instantáneas. ▬

No hay que exagerar ahora la visibilidad alcanzada por la alianza

PERIÓDICO	PÁGINA	FECHA	SECCIÓN
EL UNIVERSAL	11	03/07/2023	OPINIÓN

Sorpresas te da la vida

Toda elección es un ejercicio de contraste. Gana quien mejor aprovecha las diferencias con el rival. Para la oposición, el primer desafío es negarle al candidato oficial un rival que se acomode a su narrativa. En el 2018, Andrés Manuel López Obrador no podría haber tenido antagonistas más propicios. López Obrador necesitaba tener enfrente a alguien a quien acomodar con facilidad en el casillero de la manida "mafia del poder". El contraste benefició al candidato de Morena y sanseacabó.

Ejemplos sobran. En el 2020, Donald Trump había preparado una estrategia con la esperanza de que los votantes demócratas eligieran a Bernie Sanders como candidato presidencial. Sanders le habría permitido a Trump catalogar al partido demócrata dentro del molde de una supuesta amenaza socialista en materia económica y el progresismo desbocado en lo cultural. En cambio, el partido demócrata eligió a Joe Biden. Resultó mucho más complicado colgarle la etiqueta preparada para Sanders. La selección de Biden cerró la puerta al contraste soñado por la campaña Trump, y el resto es historia.

En 2024, en México, el partido oficial tiene claramente preparada una estrategia de contraste con la esperanza de que la oposición se equivoque y elija a un aspirante identificable como representante del viejo régimen. Alguien a quien poder marcar como miembro de la clase política que López Obrador desplazó en 2018. Un hombre, de preferencia. Un candidato de oposición así permitiría a la probable candidata del régimen construir un argumento vigoroso para la continuidad del proyecto lopezobradorista.

Hasta hace unos días, la flaca caballada opositora auguraba viento en popa para el barco morenista. Salvo el entusiasmo del presidente por Lilly Téllez, ninguno de los aspirantes de la oposición le había merecido ni un murmullo a los candidatos morenistas. Todo cambió con la declaración de intenciones de la senadora Xóchitl Gálvez. De pronto, la maquinaria oficialista entera ha comenzado con descalificación para desmontar la ventaja que, en la batalla de contrastes, evidentemente tendría Gálvez sobre Claudia Sheinbaum.

En la mercadotecnia electoral hay pocas armas más valiosas que una historia de vida capaz de conmover. Es el vehículo que utilizó Barack Obama para ganarse la confianza de los estadounidenses en 2008.

Xóchitl Gálvez tiene ese mismo activo, y no es cualquier cosa. La reacción del lopezobradorismo es directamente proporcional a la legitimidad que representa la historia personal de la precandidata opositora. López Obrador sabe que la identidad mexicana e indígena de Gálvez no es invento de la demagogia: proviene genuinamente de su historia personal y su experiencia. Sabe que Gálvez en algún momento va a narrar cómo logró salir de un hogar lleno de abuso y carencias para volverse una respetada profesionista. Y no puede ignorar ese otro activo toral e inasible: el carisma. Gálvez no finge con su vestimenta, ni sus palabrotas, ni su lucha por las causas indígenas, ni su amor por el futbol (y el Cruz Azul). El presidente sabe todo ello porque el carisma ha sido, también, su mayor activo.

Y quizá sospecha que ninguno de los tres aspirantes centrales de su movimiento lleva las de ganar en una batalla de contraste contra Xóchitl Gálvez.

Es la antagonista más incómoda imaginable.

Desde ahora, si gana la candidatura, y sobre todo después, el camino para Gálvez estará lleno de obstáculos. Morena tendrá que atacar a una mujer que encarna muchas de las causas por las que la izquierda dice luchar. Intentará meter a Gálvez en el molde que había preparado para otras personas. A juzgar por la reacción en redes sociales tras el anuncio de la candidatura, la operación ya comenzó. ¿Quién lo diría? El lopezobradorismo, desde la cima del poder, en plena guerra sucia contra una precandidata de la oposición.

Sorpresas te da la vida. ●

@LeonKrauze

Para Morena, Xóchitl Gálvez es la antagonista más incómoda imaginable.

PERIÓDICO	PÁGINA	FECHA	SECCIÓN
MILENIO	7	03/07/2023	OPINIÓN

EL ASALTO A LA RAZÓN

Otros 8, otra ofensa de Segob al Ejército

CARLOS MARÍN

cmarin@milenio.com

Hace ocho días la jueza Raquel Ivette Duarte Cedillo preguntó a los ocho nuevos militares encarcelados por el caso Iguala si entendían *por qué* estaban allí, en su juzgado segundo de distrito de Procesos Penales Federales en el Edomex.

Todos le respondieron que no.

La señora se desconcertó. Les había dicho ya que la Fiscalía General de la República los acusaba por los delitos de *delincuencia organizada* y *desaparición forzada* de *los 43* de Ayotzinapa.

¿Quedó claro?

Uno a uno respondió: "no".

Lo que sí entienden los ocho es que son chivos expiatorios para satisfacer un *compromiso político* de la *4T*.

Mientras nadie les precisa la culpa que se les imputa, los acusan en masa: "comisión por omisión", según la jueza que hizo suyas las vagas acusaciones de la FGR (en 24 horas *leyó* los *96 tomos de la causa*), adoptadas de la desacreditada *Comisión para* la Verdad y Acceso a la Justicia *del Caso Ayotzinapa* del subsecretario federal de Derechos Humanos, Alejandro Encinas.

La noche del 26 al 27 de septiembre de 2014, esos militares estaban adscritos al 27 Batallón de Infantería de Iguala y, junto con los otros de que se disponía, habían realizado tareas tan ajenas a la criminalidad como cercar un perímetro y acudir a la clínica Cristina, donde se refugiaron casi 30 estudiantes, y solicitar una ambulancia para auxiliar a un herido.

El tamaño de la infamia que está cometiéndose lo da el dato de que ninguno de esos normalistas fue *desaparecido*.

Pero la insidiosa acusación y *la jueza a modo* los responsabilizan de la *desaparición forzada* de *los 43* que, para cuando se dio la inspección en la clínica, ya habían sido *levantados* por los policías municipales de Iguala, Cocula y Huitzuco, y entregados a sus victimarios de *Guerreros Unidos*.

Es un capo de la banda quien *recuperó la memoria* y se prestó a empinar a los soldados. Antes de camuflarse como *Juan*, jamás había incriminado a militares.

Según la jueza, los acusados "no hicieron lo que debieron hacer" (*comisión por omisión*), lo cual no explicó, pero aseguró que eso fue determinante en el destino fatal de los *desaparecidos*.

La intriga contra el Ejército viene desde 2015, cuando el corrosivo Grupo Interdisciplinario de Expertos Independientes perfiló su farsa "crimen de Estado", a la que se sumaron quienes vienen "acompañando" a los deudos de Ayotzinapa.

Valido de un actor directo en los asesinatos apodado *El Gil* o *El cabo Gil*, Gildardo López Astudillo, renombrado *Juan* como *testigo protegido*, el primer *fiscal especial*, Omar Gómez Trejo, preparó la consignación de una veintena de militares, pero la FGR la desestimó por inconsistente y el perverso ex achichincle del GIEI renunció.

Se retoma el embuste: hoy están en prisión 12 militares. Entre los primeros cuatro, el ex coronel (actual brigadier) que comandaba el 27 Batallón, un capitán, un subteniente y un cabo.

Y sigue la persecución contra otros ocho *y un ex general de Zona* que, por suerte, ya causaron baja en el Ejército. ■

> Entienden que son chivos expiatorios para satisfacer un *compromiso político* de la 4T

PERIÓDICO	PÁGINA	FECHA	SECCIÓN
La Jornada	25	03/07/2023	OPINIÓN

AMERICAN CURIOS

Respirar el futuro

DAVID BROOKS

"INVERTIR EN NUEVA infraestructura de combustibles fósiles es una locura moral y economica", advirtió Antonio Guterres, secretario general de la Organización de Naciones Unidas al presentar el informe más reciente del panel intergubernamental sobre cambio climático hace poco más de un año. Ahora la sede de la ONU en Nueva York, como el resto de la ciudad, están recibiendo alertas de que respirar el aire es peligroso para la salud.

DURANTE LOS ÚLTIMOS días, millones de habitantes entre Chicago, Nueva York y Washington una vez más fueron alertados de que estaban viviendo con una calidad de aire peligrosa a la salud. Sólo hace un par de semanas, las imágenes del perfil de Nueva York y otras ciudades cobijadas en un ambiente anaranjado dieron la vuelta al mundo. Se detectaron algunos de los peores niveles de calidad de aire jamás registrados, y por un tiempo estas ciudades más la propia capital y otras lograron ser líderes en el aire más contaminado del mundo. Salas de emergencia recibieron a los que padecen problemas respiratorios, se cancelaron clases, los habitantes de nuevo se pusieron máscaras que habían usado para la pandemia, se suspendieron vuelos. A los ciudadanos se les aconsejó permanecer lo más que pudieran dentro de sus hogares, con las ventanas cerradas. Esta segunda vuelta no fue tan extrema, y todo indica que mejorará por ahora, pero el origen del humo –cientos de incendios forestales en Canadá– aún no han sido controlados, mucho menos sofocados.

MIENTRAS TANTO, UNA ola de calor incesante horneó con temperaturas mucho más elevadas de lo normal a más de 100 millones en el sureste, de Texas a Florida, causando por lo menos una decena de muertes.

CIENTÍFICOS INDICAN QUE estos tipos de fenómenos, directamente vinculados al cambio climático, serán "la nueva anormalidad", o sea, éstos apenas son preludios del futuro.

ESTOS FENÓMENOS A consecuencia de continuar con un mundo dependiente de los combustibles fósiles fueron pronosticados hace décadas, y aunque algunos de sus peores impactos son en países en desarrollo o pobres, ni los más ricos del planeta pueden escaparse de las consecuencias (a fin de cuentas, hasta los multimillonarios tienen que respirar, hasta donde se sabe). Y queda claro que las fronteras son inútiles ante este fenómeno –si el vecino maneja bien, mal o regular sus políticas energéticas, las consecuencias afectarán a todos, la contaminación, calor, sequías y tormentas no requieren visas ni pasan por aduanas ni son obstaculizados por muros.

TODO ESTO SON sólo algunas de las consecuencias de décadas de políticas económicas basadas en combustibles fósiles, y durante décadas ya se sabía a dónde llevaría la continuación de éstas. Pero eso se enterró, se disfrazó, se ignoró a propósito por las cúpulas económicas y políticas.

GUTERRES AFIRMÓ HACE un año y lo ha repetido desde entonces que, según el consenso científico mundial, "estamos sobre un vía rápida al desastre climático. Ciudades mayores bajo agua. Olas de calor sin precedente. Tormentas espantosas. Falta de agua por dondequiera. La extinción de un millón de especies y animales. Esto no es ficción o exageración. Es lo que la ciencia dice que resultará de nuestras políticas de energía actuales.... Esta es una emergencia climática".

HOY YA NO hay manera de ocultar ni pretender disfrazar las consecuencias de este tipo de desarrollo, y mucho menos de pretender que sin acciones valientes y honestas que se requieren ya, en este instante, no habrá futuro para las próximas generaciones.

LOS POLÍTICOS CONTINUARÁN usando su gran talento de hablar la verdad y mentir a la vez sobre el cambio climático. Ya han tenido mucha práctica en estos últimos años, muchos gobiernos y sus políticos, incluyendo los estadunidenses, han anunciado grandes iniciativas y acuerdos mundiales, pero no han cumplido con su palabra.

ANTE ELLO ES cada vez más urgente la demanda de los jóvenes del derecho a respirar el futuro.

JOE STRUMMER & The Mescaleros. Johnny Appleseed. https://open.spotify.com/track/3Hk17IYSTvZU3YU2Q7Ur01?si=ff95c29e4267479c

PERIÓDICO	PÁGINA	FECHA	SECCIÓN
La Jornada	25	03/07/2023	OPINIÓN

▲ Vista general de la ciudad de Manhattan, desde una plataforma de observación del Rockefeller Center, en Nueva York, afectada por el fuerte esmog este fin de semana a con0secuencia del humo generado por los incendios forestales en Canadá. Foto Afp

PERIÓDICO	PÁGINA	FECHA	SECCIÓN
La Jornada	12	03/07/2023	OPINIÓN

NOSOTROS YA NO SOMOS LOS MISMOS

En contra de cualquier injusticia // Visiones de distintos mundos // Vaticinios noticiosos // Los temas económicos no son tan halagüeños

ORTIZ TEJEDA

TAL VEZ RECUERDEN ustedes que hace algunas semanas acordamos que la columneta debía ser menos monotemática y obsesiva y no pretender agotar un tema al abordar el mismo asunto durante semanas. Que no se trataba de un enjundioso ensayo, sino de un reiterativo llamado de atención sobre un tema importante de los que a veces solemos minimizar o simplemente cotidianizar de tal manera que lo inscribimos en la alcaldía del importamadrismo (CP 0000). Por eso, precisamente, hay tópicos que deben repetirse con la necesaria frecuencia, no para que solamente hagan callo, sino que produzcan una herida social que avergüence, se exhiba purulenta y duela. Por ello, no deben cejar las protestas y los reclamos, sobre todo por abuso de autoridad, sea ésta gubernamental y, por supuesto, también la ocasionada por la prepotencia social, económica, intelectual o religiosa (de todas hay y se ejercen a diario). Hay que afinar la puntería sobre lo que verdaderamente les duele a los llamados, gentilmente, adversarios: sus ganancias y sus creencias. Éstas, les aseguran, que si cumplen con la mínima obligación del pago de los diezmos y primicias, la pasarán "bomba", tanto "en el reino de este mundo como del otro". Jesús de Nazareth *dixit*: "mi reino no es de este mundo, mi reino no es de aquí", porque según esto las clases sociales no existen en ninguno de éstos y, en el de José Alfredo Jiménez, menos. Él lo dijo claramente: si me preguntan que de dónde vengo, sin duda contestaré: "llegué de un mundo raro", tan extravagante y poco concebible que, dentro de éste el principio de coexistencia social (y pacífica) sería sencillo: nadie tiene derecho a lo superfluo mientras alguien carezca de lo estricto. Es más, acumular sin necesidad sería considerado delito y catalogado como: "Daños (retención innecesaria y de mala fe) de Bienes Propiedad de la Nación", por lo cual hasta los abogados de Lozoya, Zerón, García Luna, Fox y un larguísimo etcétera, tiemblan por el pánico que les produce la remota posibilidad de que sobre la cabeza de sus defendidos se haga realidad la consigna del derecho romano: *"Indemnitati republicae satisfacere debere."* Ciertamente que el "mundo raro" de José Alfredo nos obliga a pensar: ¿En verdad los precursores del fentanilo serán cosa de nuestros días? Para respetar la costumbre de que el espacio es finito y el tiempo a saber cuánto dura, tomé la heroica decisión de entramparme a mí mismo y me dije: mí mismo: ahora, a ocho días de la columneta del día 10 del presente, cumplirás con un guion previamente establecido y del cual adelanto las cabezas de cada nota y el nombre del autor, reportero o columnista del mismo. También si es producto de la redacción o de agencia. Un ejemplo es el siguiente: "Golpea el hambre a 345 millones de personas en 82 países", autor Alejandro Alegría. No tengo el gusto de conocer a Alejandro, pero estarán de acuerdo en que por esta vez su apellido y el encabezado de su texto no tienen ningún parentesco. Por su parte, Julio Gutiérrez nos brinda dos notas que, como que nos dicen, dónde quedó la bolita: "Crecen 7 por ciento ingresos de la banca por comisión de apertura de crédito". El segundo derechazo (en todos sentidos, lo del derechazo) no es precisamente una veraniega noticia: "Intereses de tarjetas, nueve veces más altos que tasa del BdeM". ¿Por qué se van, por qué nos dejan los miles de migrantes mexicanos que desde hace tantísimas décadas contra sus deseos dejan su país y se aventuran en Estados Unidos? Braulio Carbajal tiene una respuesta que, aunque dolorosa, es del todo entendible, comprensible, inobjetable. Algunas de las rendiciones de cuentas de instituciones bancarias del primer mundo nos ayudan a la comprensión y nos incitan a preguntarnos: ¿será de verdad otra locura tropical pensar en que México tenga un banco nacional no sólo de nombre?

@ortiztejeda ortiz tejeda@hotmail.com

PERIÓDICO	PÁGINA	FECHA	SECCIÓN
La Jornada	12	03/07/2023	OPINIÓN

▲ Migrantes latinos, especialmente de origen mexicano, se dedican a labores en los campos de Estados Unidos y son un soporte de la economía nacional. Foto Cuartoscuro

PERIÓDICO	PÁGINA	FECHA	SECCIÓN
EL UNIVERSAL	11	03/07/2023	OPINIÓN

Sorpresas te da la vida

Toda elección es un ejercicio de contraste. Gana quien mejor aprovecha las diferencias con el rival. Para la oposición, el primer desafío es negarle al candidato oficial un rival que se acomode a su narrativa. En el 2018, Andrés Manuel López Obrador no podría haber tenido antagonistas más propicios. López Obrador necesitaba tener enfrente a alguien a quien acomodar con facilidad en el casillero de la manida "mafia del poder". El contraste benefició al candidato de Morena y sanseacabó.

Ejemplos sobran. En el 2020, Donald Trump había preparado una estrategia con la esperanza de que los votantes demócratas eligieran a Bernie Sanders como candidato presidencial. Sanders le habría permitido a Trump catalogar al partido demócrata dentro del molde de una supuesta amenaza socialista en materia económica y el progresismo desbocado en lo cultural. En cambio, el partido demócrata eligió a Joe Biden. Resultó mucho más complicado colgarle la etiqueta preparada para Sanders. La selección de Biden cerró la puerta al contraste soñado por la campaña Trump, y el resto es historia.

En 2024, en México, el partido oficial tiene claramente preparada una estrategia de contraste con la esperanza de que la oposición se equivoque y elija a un aspirante identificable como representante del viejo régimen. Alguien a quien poder marcar como miembro de la clase política que López Obrador desplazó en 2018. Un hombre, de preferencia. Un candidato de oposición así permitiría a la probable candidata del régimen construir un argumento vigoroso para la continuidad del proyecto lopezobradorista.

Hasta hace unos días, la flaca caballada opositora auguraba viento en popa para el barco morenista. Salvo el entusiasmo del presidente por Lilly Téllez, ninguno de los aspirantes de la oposición le había merecido ni un murmullo a los candidatos morenistas. Todo cambió con la declaración de intenciones de la senadora Xóchitl Gálvez. De pronto, la maquinaria oficialista entera ha comenzado con descalificación para desmontar la ventaja que, en la batalla de contrastes, evidentemente tendría Gálvez sobre Claudia Sheinbaum.

En la mercadotecnia electoral hay pocas armas más valiosas que una historia de vida capaz de conmover. Es el vehículo que utilizó Barack Obama para ganarse la confianza de los estadounidenses en 2008.

Xóchitl Gálvez tiene ese mismo activo, y no es cualquier cosa. La reacción del lopezobradorismo es directamente proporcional a la legitimidad que representa la historia personal de la precandidata opositora. López Obrador sabe que la identidad mexicana e indígena de Gálvez no es invento de la demagogia: proviene genuinamente de su historia personal y su experiencia. Sabe que Gálvez en algún momento va a narrar cómo logró salir de un hogar lleno de abuso y carencias para volverse una respetada profesionista. Y no puede ignorar ese otro activo toral e inasible: el carisma. Gálvez no finge con su vestimenta, ni sus palabrotas, ni su lucha por las causas indígenas, ni su amor por el futbol (y el Cruz Azul). El presidente sabe todo ello porque el carisma ha sido, también, su mayor activo.

Y quizá sospecha que ninguno de los tres aspirantes centrales de su movimiento lleva las de ganar en una batalla de contraste contra Xóchitl Gálvez.

Es la antagonista más incómoda imaginable.

Desde ahora, si gana la candidatura, y sobre todo después, el camino para Gálvez estará lleno de obstáculos. Morena tendrá que atacar a una mujer que encarna muchas de las causas por las que la izquierda dice luchar. Intentará meter a Gálvez en el molde que había preparado para otras personas. A juzgar por la reacción en redes sociales tras el anuncio de la candidatura, la operación ya comenzó. ¿Quién lo diría? El lopezobradorismo, desde la cima del poder, en plena guerra sucia contra una precandidata de la oposición.

Sorpresas te da la vida. ●

@LeonKrauze

Para Morena, Xóchitl Gálvez es la antagonista más incómoda imaginable.

PERIÓDICO	PÁGINA	FECHA	SECCIÓN
EL UNIVERSAL	21	03/07/2023	OPINIÓN

LA IDEA A DESTACAR

"El presidente ha dicho que la violencia es herencia de los gobiernos anteriores. Esa herencia maldita seguramente se entregará también al próximo gobierno".

Fuera del aire
Herencia maldita

PAOLA ROJAS

Antes de circular por las carreteras de Chiapas, hay que preguntar a los locales. Solo ellos saben si existen retenes o bloqueos por parte de grupos criminales. Aventurarse a recorrer el estado sin conocer las reglas que se han impuesto a la mala, implica un riesgo inmenso. Es triste ver los ranchos abandonados de quienes han huido de la violencia. Más triste es ver la pobreza y desolación que eso acarrea.

Ese estado se encuentra sumergido en la inseguridad desde hace tiempo, pero lo ocurrido la semana pasada rebasa lo visto anteriormente. El martes fueron secuestrados 16 trabajadores de la Secretaría de Seguridad estatal. Salían de Ocozocoautla cuando fueron interceptados por un comando armado.

Estando cautivos los empleados de Seguridad Pública pidieron en un video al gobernador, Rutilio Escandón, que destituyera a varios mandos policiacos. Era la condición para que los liberaran. Explicaron que su secuestro era una venganza entre cárteles: el Jalisco Nueva Generación contra su acérrimo enemigo, el de Sinaloa.

El viernes 30 de junio fueron liberados. Llegaron caminando hasta el lugar en el que protestaban sus familiares en el recientemente nombrado pueblo mágico de Ocozocoautla. Aparecieron de pronto, sanos y salvos, como para que nadie dude de la pertinencia del mágico nombramiento.

Se desconocen los detalles de la negociación, pero el hecho retrata muy bien las condiciones en que viven muchos en esa y otras entidades del país. Ahí está Michoacán, en donde asesinaron al exlíder de las autodefensas, Hipólito Mora; Guanajuato, donde explotó un coche bomba que lesionó a diez integrantes de la Guardia Nacional; Guerrero, donde mataron al líder municipal del Partido Verde en Copala, Jesús González Ríos; Baja California, donde la alcaldesa de Tijuana ha tenido que mudarse junto con su hijo a instalaciones militares por amenazas de muerte... y la lista podría seguir. Me limito a solo algunos de los hechos ocurridos la semana que apenas terminó.

Junio cerró como el mes más violento en lo que va de este año. Asusta lo que podría seguir. El presidente ha dicho que lo que ocurre es herencia de los gobiernos anteriores. Lo temible es que esa herencia maldita seguramente se entregará también al próximo gobierno. Y es que el presidente también ha reiterado que la estrategia de combate a la inseguridad no va a cambiar.

Lo preocupante es que las salidas se vuelven cada vez más complejas y lejanas. Los grupos criminales se han infiltrado en casi todo y han alcanzado un nivel de poder tal que es difícil de revertir. Quien sea que asuma las riendas del país heredará un reto inmenso en términos de seguridad, gobernabilidad y descomposición social. Ojalá tenga la capacidad de encontrar y construir soluciones. Ojalá aún estemos a tiempo. ●

@PaolaRojas

PERIÓDICO	PÁGINA	FECHA	SECCIÓN
EL UNIVERSAL	21	03/07/2023	OPINIÓN

Junio cerró como el mes más violento en este año. Asusta lo que podría seguir.

PERIÓDICO	PÁGINA	FECHA	SECCIÓN
EXCELSIOR	14	03/07/2023	OPINIÓN

Así no es

"El que avisa no es traidor", decíamos —en estas mismas páginas, hace unas semanas— al señalar los riesgos implícitos en la definición del método para elegir al candidato opositor. La falta de credibilidad de los partidos, la complacencia de sus dirigentes; las complicaciones innecesarias del proceso, la candidez de una "sociedad civil" cuyo ámbito de influencia no sobrepasa los seguidores que suman en las redes sociales, aunque pretenda definirse como una "marea rosa".

Riesgos que se convierten en situaciones de peligro real si nuestro objetivo es un mejor país a futuro. El desprecio a un "pueblo bueno", que se presume, de entrada, ignorante o manipulable por un interés a corto plazo; la confusión entre el discurso incendiario del Presidente —al que nos aprestamos a responder en Twitter, fortaleciéndolo— y la narrativa de un hombre que continúa siendo el protagonista de la historia que ha querido contar, y cuya popularidad se mantiene incólume sin importar lo que dicte el sentido común.

El problema no es del Presidente, *que va en caballo de hacienda*: el problema es de la oposición, que no ha sabido entender que su estrategia, simplemente, no funciona. "El que avisa no es traidor: el camino, por completo, está equivocado". La desbandada de un plan absurdo —y rayano en lo ilegal— ha proseguido, mientras que la debacle continúa: la formidable Línea Maginot Opositora funcionó hasta que tuvo que enfrentarse con la vida real. Un enfrentamiento con episodios memorables, como el ocurrido el día de ayer, cuando uno de los precandidatos con más posibilidades dejó entrever su salida de un sistema de selección absurdo.

Absurdo, por completo: un sistema tan autoritario como al que la oposición pretende enfrentarse, desde su concepción. Los requisitos parecen haber sido planteados para crear una división inexistente entre aliados naturales: los resultados obtenidos sólo han confirmado los peores temores de quienes abrigan esperanzas en un país mejor. Un país a futuro, un país incluyente: un país en el que podamos caber todos. Incluso quienes no piensan como nosotros. Un país que no estamos construyendo.

La oposición en funciones pretende un país mejor, siempre y cuando incluya solamente a quienes piensen como ellos, y coincidan en sus aspiraciones a cortísimo plazo. A ningún otro: nadie más tiene cabida, por lo visto, a menos que coincida con su visión particular de país. El amago de abandono, por parte de **Enrique De la Madrid** —y las reacciones que suscitó, a todos los niveles— reveló las motivaciones de cada uno de los actores políticos, a cuerpo completo: desde quienes festejaron su presunto retiro hasta quienes trataron de disuadirlo, incluyendo a quienes profirieron amenazas veladas. O no tan veladas...

Amenazas que retratan, y amenazas que disuaden. "Por qué se bajaron", trataron de explicar los voceros de la oposición actual, al señalar que quienes cuestionan el proceso —sin importar el desaseo, y la evidente ilegalidad a que pretendían arrastrarlos— lo han hecho tan sólo porque "no les alcanza para las firmas" que ellos mismos determinaron como requisito. "Quienes no participen en el proceso no podrán ser considerados en el gobierno de coalición", señalaron, desde sus redes sociales. ¿De qué se trata su gobierno de coalición, entonces? Así, ¿cómo quieren sumar seguidores?

"Somos la Marea Rosa", continúan afirmando —desde sus castillos en el aire— mientras doran la píldora de las redes sociales envueltos en un proceso que no han entendido, comprando el falso discurso de que un "like" es un voto: sin trabajo de campo cercano a la gente; sin propuestas locales, sin una estrategia mejor que la del mandatario —que sólo piensa en sus propios intereses— todo está destinado al fracaso. La estrategia está mal planteada, y de ninguna manera es suficiente: un gobierno de coalición no puede excluir a nadie, y mucho menos a quienes pretenden mejorarlo. El que avisa no es traidor, insistimos. Así, no es.

PERIÓDICO	PÁGINA	FECHA	SECCIÓN
EXCELSIOR	10	03/07/2023	OPINIÓN

El cielo estaba encapotado, nublado, terminó lloviendo, el Zócalo estuvo lleno, pero menos que otras veces y se fue vaciando cuando aún no concluía el evento, a pesar de que había, se dijo, gente de 25 estados que habían sido traídos para conmemorar el quinto año del triunfo electoral de **López Obrador**. El evento, que sería una celebración, se tornó una suma de consignas y, sobre todo, un mitin contra la oposición.

No deja de asombrar la absoluta ausencia de algo parecido a la autocrítica, o el reconocimiento de que hay cosas que no funcionan. El presidente **López Obrador** dijo que en el país "hay justicia y tranquilidad social, se avanza hacia la erradicación de la violencia" y subrayó que México "no es un narcoestado".

Los hechos lo desmienten. Hay más de 160 mil asesinatos en lo que va del sexenio y más de 30 mil desaparecidos. Pero el tema va más allá de las estadísticas. El miércoles fueron secuestrados 16 trabajadores de la Secretaría de Seguridad de Chiapas, en medio de una creciente violencia en ese estado, con zonas fuera del control gubernamental. San Cristóbal de las Casas es, según datos oficiales, la segunda ciudad del país con mayor porcentaje de narcomenudeo, se consigue de todo en cualquier lugar. El presidente **López Obrador**, ante el secuestro de los trabajadores pidió que los soltaran o, si no, acusaría a los secuestradores, del Cártel del Noreste, "con sus papás y abuelos". Los secuestradores pedían la liberación de una cantante secuestrada el 22 de junio pasado (que sería pareja de uno de sus líderes y que aún no aparece) y quitar a tres funcionarios a los que acusan de estar ligados al Cártel de Sinaloa, al grupo de Los Chapitos.

Vimos a los secuestrados en video, hincados y rogando por su vida, a sus familiares tomando calles y reclamando por su liberación. 72 horas después, los secuestrados aparecieron solos, caminando casi frente a las oficinas de la Secretaría de Seguridad en Tuxtla. El gobernador **Rutilio Escandón**, que había tardado dos días en aparecer, se apresuró a agradecer a las fuerzas de seguridad por la liberación de los secuestrados. Pero éstos habían sido liberados, en pleno Tuxtla, por los secuestradores, las fuerzas de seguridad no los encontraron, mucho menos los liberaron. Los familiares terminaron agradeciendo por la liberación a los criminales, no a las autoridades.

El miércoles a la medianoche estalló, en un acto de terrorismo casi inédito, un carro bomba en Celaya. La Guardia Nacional había recibido una denuncia de que había una camioneta con cuerpos en su interior, cuando fueron a investigar hicieron estallar el carro bomba. Quedaron diez guardias heridos, tres de ellos graves. También ese jueves, fue asesinado el jefe de policía

PERIÓDICO	PÁGINA	FECHA	SECCIÓN
EXCELSIOR	10	03/07/2023	OPINIÓN

de Linares, Nuevo León, y en la Costa Chica de Guerrero fue asesinado el líder del PVEM, que había sido secuestrado un par de días antes. El viernes, en La Ruana, Michoacán, fue asesinado **Hipólito Mora**, líder de uno de los grupos de autodefensa de la Tierra Caliente. Era el cuarto atentado que sufría en el año. Un par de custodios también fueron muertos. El gobernador **Alfredo Ramírez Bedolla** se apresuró a explicar que le había dicho a **Mora** que se mudara a Morelia porque de otra forma el gobierno no lo podía proteger. En otras palabras, en el único lugar del estado donde las autoridades pueden proteger a alguien es en la capital. Unos días antes, en Apatzingán, las extorsiones, secuestros y balaceras ocasionaron el desplazamiento de cientos de familias. Lo denunció **Mora** un día antes de su asesinato.

En la semana, la alcaldesa de Tijuana nos mostró la "modesta" vivienda que tiene en el cuartel militar de la ciudad, porque no se siente segura ante la ola de violencia que azota a la ciudad fronteriza. Los dos millones de habitantes de Tijuana no tienen dónde refugiarse. Otra alcaldesa, la de Chilpancingo, explicó que los siete cuerpos destazados que le dejaron casi frente a la alcaldía con mensajes por no haber cumplido sus compromisos con los criminales, eran simples amenazas que no había que tomar en cuenta. Mientras tanto, ese cártel, el de los Tlacos, que surgió también de una de esas policías comunitarias que son parte del crimen organizado, controla hasta el precio de la tortilla en la capital del estado. En la Tierra Caliente, también en Guerrero, doce alcaldes piden protección porque en la zona los que mandan son los de la Nueva Familia Michoacana, como ocurre en buena parte del Estado de México, desde Valle de Bravo hasta Tenancingo, Villa Guerrero e Ixtapan de la Sal.

En Guachochi, en plena sierra Tarahumara, donde hace unos días una iglesia jesuita había sido acribillada con 700 balazos, murieron ocho personas en un enfrentamiento, no hay casi información por el aislamiento de la zona, abandonada también por las autoridades. Regresando a Chiapas, en torno a Frontera Comalapa, en la sierra, se siguen dando los enfrentamientos entre grupos criminales, siguen los desplazamientos y el reclamo de la gente pidiendo intervención de las fuerzas de seguridad. Tarahumaras y tzotziles, los más pobres entre los pobres, siguen siendo víctimas de la delincuencia sin protección alguna.

Todo eso ocurría horas antes de que se asegurara que estamos avanzando en "erradicar la violencia", que "no somos un narcoestado" y que vivimos "con justicia y tranquilidad social". Por cierto, estamos cerca, se volvió a asegurar, de tener un sistema de salud como el de Dinamarca.

San Cristóbal de las Casas es, según datos oficiales, la segunda ciudad del país con mayor porcentaje de narcomenudeo.

PERIÓDICO	PÁGINA	FECHA	SECCIÓN
24 HORAS	2	03/07/2023	OPINIÓN

[¿SERÁ?]

Contra el tiempo

Los tres **magistrados** de la **Sala Especializada** del Tribunal Electoral del Poder Judicial de la Federación (**TEPJF**), aquella que buscó desaparecer la **4T** en la primera versión del **Plan B**, serán los que decidan en los próximos días si la **campaña** anticipada de **Morena** viola las **reglas electorales** y se debe frenar la promoción de las ***corcholatas***, aunque por los tiempos que manejan hay quienes piensan que cuando resuelvan ese caso ya hasta habrá **Presidente electo**. ¿Será?

Estrategia de redes

El aspirante presidencial **Enrique De la Madrid** generó ayer por la mañana expectativa ante el anuncio que daría en la tarde. En ese primer video publicado en sus redes sociales se le veía con semblante cansado y **preocupado**. Sin embargo, en el mensaje de la tarde ya con un cambio de semblante anunció que no se baja de la **contienda** para elegir a la persona que construirá el **Frente Amplio por México**. Hay quienes dicen que de la mañana a la noche cambió de opinión y otros, que fue una estrategia para **medir fuerzas.** ¿Será?

Sin perder la fe

Otra vez la **iglesia católica** volvió a cargar contra la estrategia del presidente **Andrés Manuel López Obrador**, pues el **obispo** de Apatzingán, **Cristóbal Ascencio García**, criticó al Primer Mandatario que en lugar de celebrar los cinco años de su **triunfo electoral**, debería de establecerse al menos, un día de **luto** por los más de 159 mil **homicidios** que suman en el sexenio del morenista. Hay varios que dicen que el **Presidente** solo tiene visión para extender el mandato de Morena para el **2024** y no para atender los **problemas** que se viven en México. ¿Será?

Renuncia al cargo

Nos dicen que a partir de este lunes, **Julio Huerta Gómez** dejará su encargo como secretario de **Gobernación de Puebla** para coordinar en esa entidad los esfuerzos de **Claudia Sheinbaum** por convertirse en la candidata de **Morena** a la **Presidencia de la República**. Impulsado por la exjefa de Gobierno de la CDMX, el también primo del finado gobernador **Miguel Barbosa** tiene la intención de convertirse en el **abanderado de la 4T** para el Ejecutivo estatal; posición que, al parecer, disputará con el diputado Ignacio Mier, respaldado por **Adán Augusto López**, y el senador Alejandro Armenta, cercano colaborador de **Ricardo Monreal.** ¿Será?

Atención a la fiscalización

Todos los que están haciendo actos de **campaña anticipada** deberían tener más cuidado, porque en el **Instituto Nacional Electoral** están llevando a cabo un monitoreo de **gastos** para tener constancia de elementos publicitarios utilizados por los aspirantes a cargos de elección popular. Según adelantó la consejera **Carla Humphrey**, el INE está **fiscalizando** todos los recursos que usan los **partidos políticos**, tanto para cuestiones relacionadas con elecciones como fuera de éstas; asimismo, están recibiendo y procesando **quejas** para sustanciarlas y dictar medidas cautelares en los casos que así lo ameriten… ¿Será?

PERIÓDICO	PÁGINA	FECHA	SECCIÓN
24 HORAS	10	03/07/2023	OPINIÓN

Napillo presiona con huelgas

¿Se imaginan pasar 5 mil 840 días sin dinero ni para comer, ni para medicinas, ni para renta, sin dinero pues, para nada? Hay alguien que no sólo lo imaginó, sino que tuvo la bajeza de planearlo y ejercerlo sobre miles de familias mineras, su nombre es Napoleón Gómez Urrutia, también conocido por no ser minero y vivir de los trabajadores.

A mí nadie me cuenta, *Napillo* estalló las huelgas de Cananea, Sombrerete y Taxco, para presionar al Gobierno y que le quitara las órdenes de aprehensión en su contra por robarles mil millones de pesos de los mineros y es que mientras las acusaciones penales existieran, él no podía regresar a México porque lo encarcelarían, así que no se trató de un exilio como narra, sino que se escondió por años en su madriguera de oro ubicada en Vancouver, Canadá.

Hoy, *Napillo* se frustra, se enoja y hasta pide apoyo a nivel internacional para que se restablezca la huelga de Sombrerete, solo porque él lo pide bajo la mentira de que es por el bien de los trabajadores. *Napillo* no se cansa de decir que no sólo la de Sombrerete, sino que también las otras dos huelgas cumplen 16 años, pero no dice que muchos de los mineros querían conservar su empleo y que él los condenó a la miseria.

En la huelga de Sombrerete hay un gran detalle que *Napillo* prefiere no acordarse, y es que ni él ni el sindicato pidieron la imputabilidad de la huelga, es decir, cerró la puerta al sindicato para que legalmente comprobara la veracidad de las violaciones denunciadas, ya que de haberlo hecho, la minera resolvería las quejas y entonces los trabajadores podrían retomar su empleo y eso no le convenía a *Napillo*; sin embargo, la empresa sí la solicitó y la realidad es que los mineros pidieron reabrir la mina de Sombrerete y está retomó actividades en agosto de 2018.

"Aguantar y no dar un paso atrás, pues el conflicto está por resolverse", eso es lo que aún les pide a los mineros el supuesto líder, les exige desde su mansión valuada en millones de dólares, con la despensa y la cartera llena, a los que no volvieron a recibir su salario en 16 años. A la vez y torcidamente, *Napillo* festeja que estas huelgas cumplan tantos años, ya que no tienen precedentes. ¿Qué cabeza debe tener alguien que festeja el hambre ajena?, y más allá, ¿qué interés tiene *Napillo* sobre estas huelgas?

Las huelgas fueron estalladas al vapor y la realidad es que no existieron las "graves violaciones" ni las "críticas condiciones de seguridad", pero *Napillo* debía tener con qué ahorcar al Gobierno, sólo que no lo logró y al parecer tampoco lo ha entendido, lo mismo presionó a Fox, a Calderón, a Peña y ahora al presidente López Obrador mediante los insultos y descalificaciones a la exsecretaria del Trabajo, ahora secretaria de Gobernación, Luisa María Alcalde, y al gobernador de Sonora, Alfonso Durazo, por citar a algunos que se resisten a cumplir sus caprichos.

La lucha constante con todos los gobiernos no es la mejora de las condiciones de vida de las familias mineras, sino que le desactiven las denuncias en su contra y le eliminen de tajo la posibilidad de regresar los mil millones de pesos que robó. Aunque las tres huelgas lo único que sumaron fueron pérdidas económicas, días y hambre, hoy *Napillo* las retoma en la última parte del sexenio, sabe que será su última oportunidad, el tiempo se le acaba y el fuero también, no podrá seguir cometiendo abusos y dejará de estar protegido por la figura de senador.

Las opiniones expresadas por los columnistas son independientes y no reflejan necesariamente el punto de vista de **24 HORAS.**

PERIÓDICO	PÁGINA	FECHA	SECCIÓN
24 HORAS	5	03/07/2023	OPINIÓN

Darwin tenía razón

LA DIVISA DEL PODER

ADRIÁN TREJO

engranev@yahoo.com.mx // @adriantrejo

Si algo hay que agradecer al método de elección del candidato presidencial del Frente Amplio por México, es que resultó ser una réplica de selección darwiniana: sólo sobrevivirán los más fuertes.

Los que han dicho que no competirán "por culpa del método", en realidad son personajes mediáticos, que salvo el caso de **Lilly Téllez,** quien figuraba en las encuestas, ninguno tenía posibilidades ni de pasar a los octavos de final.

Cero.

Ayer se sumaron a la lista de los que sabían que no iban a llegar **Gustavo de Hoyos,** empresario y uno de los dos aspirantes sin partido (el otro es **José Ángel Gurría)** y el exgobernador de Oaxaca, **Alejandro Murat,** al que por cierto el presidente López Obrador le quedó a deber un homenaje.

Los dos, al igual que **Claudia Ruiz Massieu Salinas** (que tampoco tenía posibilidades, no por sus capacidades, sino por el peso negativo del segundo apellido), culparon al "método" aprobado por las dirigencias del PRI, PAN PRD y varias organizaciones ciudadanas.

"Deja más dudas que certezas", dijo en video el hijo de **José Murat,** curiosamente presidente de la Fundación Colosio priista.

Lo mismo argumentó Ruiz Massieu y, con otras palabras, pero en el mismo sentido, Gustavo de Hoyos.

Ruiz Massieu, que probablemente hoy anuncie su renuncia al PRI, acusó que el método podría incluso violar la legislación electoral al no respetar los tiempos oficiales establecidos en la Constitución y otras leyes secundarias.

Y pues ella no se iba a prestar a esta violación cuando ha defendido, según ella, el Estado de derecho.

Todas las observaciones a la fórmula anunciada para elegir al candidato o candidata presidencial de la oposición pudieron haberse hecho de manera privada, pero a lo largo de estos meses de pre-precampaña, cada aspirante fue haciendo compromisos que ahora debe justificar ante sus patrocinadores.

Solo así se explica que quienes anunciaron que no participarán en la contienda interna anuncien que se van sin antes echarle un puño de tierra (por decirlo de alguna manera publicable) a la coalición.

Es muy probable que conforme avancen los días otros más se vayan haciendo a un lado, porque saben que ni siquiera podrían conseguir las 150 mil firmas de apoyo que requieren para inscribirse en el proceso.

De eso se trataba la fórmula, de establecer filtros para que al final solo lleguen los tres o cuatro más fuertes, con verdaderas cualidades para tratar de ganar el 2024.

Un método darwiniano, sin duda.

• • • •

Desde el jueves pasado se dejó correr la versión de que hoy se anunciará la renuncia al PRI del exgobernador de Hidalgo **Miguel Osorio Chong,** su extesorera, **Nuvia Mayorga,** el exgobernador del Estado de México, **Eruviel Ávila y Claudia Ruiz Massieu.**

Se dice que "otros cuadros" del PRI, exgobernadores y legisladores, renunciarán a su militancia y con ello quieren hacer creer que se trata de una "desbandada".

Pero no es así.

Los que se van solo se representan a ellos mismos y algunos de ellos incluso ya se habían ido del tricolor desde hace años, cuando decidieron callar, por conveniencia, ante los embates del Gobierno federal a las instituciones.

Ya se verá si caen en Movimiento Ciudadano o en Morena.

• • • •

El secretario general de Gobierno de Puebla, **Julio Huerta,** presentó ayer su renuncia al cargo para sumarse a la campaña de promoción de **Claudia Sheinbaum.**

En los próximos días habrá más anuncios como este para sumarse a las dos candidaturas morenistas punteras.

PERIÓDICO	PÁGINA	FECHA	SECCIÓN
CRÓNICA	2	03/07/2023	OPINIÓN

EL CRISTALAZO

¿Para quién celebra el presidente?

Rafael Cardona
Twitter:@CardonaRafael

Después de ver la enésima repetición de su colmado Zócalo, tras escuchar los mismos lugares habituales —el lugar habitual es el lugar común del individualista—, uno se da cuenta de algo sencillo: el presidente comienza a luchar contra el sol del poder: se niega a reconocer el ocaso y celebra, con monótona insistencia y cursilería, el triunfo del pueblo hace cinco años y la alborada de su gobierno.

Decir, esta conmemoración es para celebrar el triunfo del pueblo es una zarandaja. O una mentira. El pueblo no ganó nada. El conjunto nacional –120 millones de personas--, no expresaron voluntad absoluta en favor de Morena. Morena ganó con esa cantidad de sufragios. Los demás, no. Noventa millones de mexicanos también son pueblo.

Pero independientemente de eso, sobre lo cual ya se ha abundado mucho en los sesenta meses, se afirma: el presidente le habla a su base, al conjunto duro de sus electores. Y yo no lo creo. Esos no necesitan ningún estímulo para su chairismo. Ya están convencidos y así van a morir cuando les llegue su tiempo.

No, el presidente colma el Zócalo porque le resulta satisfactorio, porque esa multitud no son sus seguidores, es su espejo.

En una de sus más delirantes frases, Andrés Manuel López Obrador dijo al comienzo de su mandato presidencial: yo ya no me pertenezco; le pertenezco al pueblo.

Por eso ahora nos ha dicho: el aniversario del triunfo del pueblo, porque el pueblo soy yo. El Zócalo no es un espacio lleno de gente; el Zócalo es un espejo de vanidad, Narciso reflejado en la multitud, con el rostro mitológico se reflejaba en el choque del agua contra la luz.

"Esto de los ataques a los adversarios, se nota de manera muy clara en el mensaje del quinto aniversario de su victoria..."

Una idea refuerza mi punto de vista sobre la inutilidad de hablarle a la base. La reproduzco de Luis Estrada, Director de SPIN. La escribió el año pasado, pero como todo es repetitivo en estas celebraciones, tanto como en las conferencias matutinas, vale todavía:

"...Poco después de cumplir cuatro años al frente de su administración, el presidente Andrés Manuel López Obrador (AMLO) cumple hoy 1,000 conferencias de prensa, conducidas de lunes a viernes, desde Palacio Nacional, de acuerdo con las cifras de seguimiento que hemos llevado a cabo desde SPIN.

"Durante la evolución de las conferencias, el presidente AMLO encuentra en este último año su momento más crítico, no sólo en términos de audiencia, puesto que cada vez menos personas se interesan en verlo, sino en el contenido ya que ha incrementado, dramáticamente, los ataques a sus adversarios, reales e imaginarios, en vez de resaltar logros y avances de su gobierno..."

"Esto de los ataques a los adversarios, se nota de manera muy clara en el mensaje del quinto aniversario de su victoria. Leámos:

"...traficantes de influencia y políticos corruptos del más alto nivel del antiguo régimen, y a él le obedecen los encargados de los partidos, muchos abogados marrulleros del Poder Judicial, intelectuales acomodaticios y periodistas alquilados o vendidos.

"Aunque a todos ellos los une el clasismo y el racismo, como paradoja, eso mismo los obnubila, les impide aceptar y ver que poco a poco, entre todos los que enarbolamos la bandera del humanismo mexicano, poco a poco fuimos promoviendo un cambio de mentalidad que se consolidó con los hechos de un gobierno guiado por ideales y principios, honesto y promotor de la justicia social.

"En vez de entender esta nueva realidad... los reaccionarios de nuestro tiempo cada vez enseñan más el cobre, ofenden la inteligencia de la gente, insultan, actúan con prepotencia y creen que con campañas de mentiras y calumnias van a reconquistar el gobierno.

"Tan sencillo que sería el que ofrecieran disculpas por todas sus fechorías y sinceramente se comprometieran a cambiar, a no discriminar a nadie, a no humillar, a no engañar ni a robar a los demás".

Lindo, lindo...•

PERIÓDICO	PÁGINA	FECHA	SECCIÓN
CRÓNICA	3	03/07/2023	OPINIÓN

Pepe Grillo
pepegrillocronica@gmail.com

Sin vela en el entierro

En la lista de aspirantes presidenciales de la oposición que decidieron bajarse de la contienda hay de todo.

Hay nombres que se subieron y se bajaron solos. Nadie los invitó, nadie les cerró la puerta. Algunos argumentaron que no confían en el método elegido, como si verdad, en algún momento, hubieran tenido posibilidades reales.

Hay dos o tres que se echarán de menos porque son animadores del quehacer político nacional y aportan, controversias incluidas, al proceso. Mauricio Vila y Lilly Téllez hubieran podido llegar más lejos.

A los demás nadie los extrañará. La lista crecerá. Todavía hay aspirantes que no tienen vela en el entierro.

Lo malo no es que quieran, lo pernicioso es que al despedirse digan que les jugaron chueco. Seguro pondrán en sus memorias, para presumirle a sus nietos en las reuniones familiares, que en el año 2024 la candidatura presidencial les paso rozando, pero no.

Día de duelo nacional

Tome nota para lo que viene. La jerarquía católica mexicana no se sumó al festival con motivo del quinto aniversario del triunfo de López Obrador en las urnas.

En lugar de otra pachanga en el zócalo la demanda fue organizar un día de luto, un día de duelo nacional, así lo demandó desde la catedral de Apatzingán, Michoacán, el arzobispo Cristóbal Ascencio García.

Hay que hacerlo por fieles que han perdido la vida, pero también por todos los mexicanos. Algunas autoridades dicen que todo está bien, pero nosotros sabemos que no es así. "Me llena de tristeza observar mi diócesis tan lacerada".

Cuando llegó al poder el presidente prometió regresar la paz, pero no ha cumplido, dijo como rúbrica el arzobispo.

Flojitas y cooperando

¿Cuándo era aspirante presidencial López Obrador habría aceptado, sumiso, el trato que él le está dando a las corcholatas?

¿López Obrador hubiera permitido que alguien le dijera qué hacer, qué decir, cuando callar? López Obrador hubiera sido una corcholata rebelde.

Las corcholatas, flojitas y cooperando, fueron la imagen patética de la fiesta de López Obrador del pasado sábado. Parecían corderitos en un corral, haciendo como si estaban a gusto juntos.

El alarde de fuerza política que esa tarde hizo el presidente no solo iba dirigido a la oposición, a la que el presidente fustigó sin límites, sino también a sus corcholatas por si alguno de ellos piensa saltarse las trancas.

Él es quien toca el pandero y las corcholatas siguen el rimo como pueden.

Operando en el drenaje profundo

La jauría digital de Morena, eficaz y despiada, se alborota cuando sus patrones les señalan una nueva víctima. Su divisa es no tomar prisioneros.

Su más reciente víctima ha sido Xóchitl Gálvez, la senadora hidalguense. Todo porque en algún sector cayó bien la posibilidad de que sea la candidata presidencial. Se le han ido con todo, y no hemos visto nada todavía.

La instrucción es que quien levante la cabeza en las filas de la oposición no viva para contarlo. Así defienden la democracia, dicen.

Lo importante aquí es dejar al descubierto a la estrategia, que arranca en Palacio Nacional, donde se coordina la campaña de Morena, y se extiende hasta las catacumbas del Internet.

Faltan meses para que la campaña arranque de manera formal, pero está claro que por lo menos en las redes sociales será una batalla en el drenaje profundo •

PERIÓDICO	PAGINA	FECHA	SECCIÓN
La Razón	2	03/07/2023	OPINIÓN

JAVIER SOLÓRZANO ZINSER
solorzano52mx@yahoo.com.mx

QUEBRADERO

HIPÓLITO

Una de las disyuntivas en que nos ha metido el Presidente está en que pareciera que porque él dice cómo son las cosas resulta que así son.

El poder del discurso sigue siendo uno de los bastiones para imponer la agenda y la gobernabilidad. Pareciera que a veces basta con que el Presidente diga que tiene otros datos, o que diga qué es cierto o no para que el tema pase a segundo plano sin importar realmente lo que hay de fondo y lo que al final de cuentas es lo que se quiere saber.

El tema de la inseguridad es definido y visto desde Palacio Nacional de manera distinta a como se vive en muchas comunidades. Hablar de narco-Estado es definir lo que en algunas entidades se ha venido presentando desde hace algunos años, y que en lo que va de esta administración no se ha atemperado como se ha testimoniado.

No se generaliza porque el país no se encuentra sometido de manera flagrante por la delincuencia organizada. Sin embargo, soslayar lo que está pasando con información incluso de algunas instituciones del Estado, las cuales no se pueden estar citando a conveniencia, es pasar por alto el estado de las cosas y con ello no tener diagnósticos precisos para diseñar la mejor estrategia.

En algunas entidades abrazos no balazos es cada vez más inoperante. El narcotráfico ha venido permeando de manera cada vez más intensa en algunos estados, hay pruebas de su influencia en procesos electorales en entidades como Sinaloa y Michoacán.

Uno de los motivos por los cuales se atentó en contra de Hipólito Mora tiene que ver con la presencia de la delincuencia organizada en una zona del país en la cual a los habitantes no les quedó de otra desde hace tiempo que tomar las armas para defenderse.

Es difícil poner por delante los conceptos de legalidad o ilegalidad en situaciones como ésta, porque el ciudadano al no tener el amparo del Estado acaba defendiéndose como puede. La fundación de las autodefensas tenía el objetivo de enfrentar a aquellos que se habían, ya se vio que siguen por ahí, apoderado de las comunidades, lo cual acabó siendo la mejor de las estrategias y paradójicamente le vino a beneficiar al propio gobierno.

Lo que pasó a lo largo de todo este proceso tiene que ver con el brutal desaseo y confusión de los gobiernos federales y estatales. A Hipólito Mora lo mataron en medio de la impunidad y sin que nadie atendiera sus innumerables reclamos respecto a lo que estaba pasando.

Hace poco más de una semana conversamos con él como lo hacíamos regularmente. Nunca lo habíamos escuchado tan harto y desesperado. Lo que nos dijo era previsible que le traería consecuencias, como fue el hecho de que señalara directamente a Los Viagras como responsables de lo que le pudiera pasar.

Nos había planteado también que México necesitaba un Bukele, le dijimos que nos parecía un exceso, pero en su interpretación tenía motivos para decirlo.

David Ceballos, amigo de toda la vida de Hipólito, nos cuenta que estaba sentado a un lado del fundador de las autodefensas cuando lo entrevistamos. "Es probable, nos dijo, que la entrevista fuera uno de los detonantes, había mucha impunidad, se paseaban materialmente ante nosotros, se burlaban y se reían y ni la Guardia Nacional ni el Ejército hacían nada, se tuvo que morir para que vinieran".

Hay una presencia significativa del narcotráfico en el país para el tamaño de nación que somos y para la infinidad de problemas que tenemos.

El asesinato de Hipólito tiene que ver con ciudadanos desesperados que buscan defenderse, porque el Estado y los gobiernos incumplen. Es un pasaje en la vida del país donde el poder del discurso no transforma las cosas.

RESQUICIOS.
Una pregunta que no tiene del todo respuesta es el porqué las bandas salvadoreñas no reaccionaron ante la detención de un gran número de sus integrantes. Hay hipótesis de que no se lo esperaban, que los agarraron desmovilizados o quizá en poco tiempo sabremos qué terminan por hacer quienes todavía se mueven por las calles salvadoreñas.

Twitter: @JavierSolorzano

EL ASESINATO de Hipólito tiene que ver con ciudadanos desesperados que buscan defenderse porque el Estado y los gobiernos incumplen. Es un pasaje en la vida del país donde el poder del discurso no transforma las cosas

PERIÓDICO	PÁGINA	FECHA	SECCIÓN
EL FINANCIERO	6	03/072023	OPINIÓN

Nuevo impulso en Estados Unidos y en México

PERSPECTIVA BURSAMÉTRICA

Ernesto O'Farrill

Presidente de Bursamétrica

Opine usted:
eofarrills@bursametrica.com

@EOFarrillS59

El conjunto de indicadores recientemente reportados tanto para la economía norteamericana como para la de México nos están confirmando un nuevo y sorpresivo impulso en la actividad económica.

En el caso de Estados Unidos se destaca la revisión del Producto Interno Bruto (PIB) al primer trimestre, que originalmente se estimaba en 1.3% anual, ahora se calculó en 2.0% real anual en el 1T-2023, inferior al 2.6% del 4T-2022, según la Oficina de Análisis Económico. Un ajuste al alza de las exportaciones y en el gasto del consumidor resultó en un crecimiento mayor. La solidez del mercado laboral ayudó a apuntalar la economía en el primer trimestre, a través de un mayor consumo que compensó el lastre de una fuerte desaceleración de la inversión en inventarios por parte de las empresas.

Los pedidos de bienes duraderos aumentaron en mayo por tercer mes consecutivo, según el Departamento de Comercio al aumentar en 1.7% desde el 1.2% de abril, impulsados por aumentos del 32.5% en los pedidos de aviones civiles, del 2.2% en los de vehículos y motores, del 1.7% en pedidos de equipos electrónicos y electrodomésticos y del 1.0% en los de maquinaria. Los pedidos de bienes de capital que no son de defensa excluyendo aeronaves, un indicador de los planes de gasto de las empresas, aumentaron 0.7% en mayo desde un revisado de 0.6% de abril, a pesar de los mayores costos de endeudamiento.

Las ventas de casas nuevas se dispararon 12.2% en mayo a una tasa anual ajustada estacionalmente de 763,000 unidades, luego de moderar su avance en abril al 3.5%, para alcanzar su nivel más alto desde febrero de 2022. A tasa anual, las ventas de casas nuevas fueron 20% mayores a las de mayo de 2022.

El Gasto de Consumo Personal aumentó 0.1% en mayo luego de subir 0.4% en abril. El índice de precios PCE subyacente, que elimina alimentos y energía, se moderó al 4.6% anual desde el 4.7%, aunque se mantiene lejos del 2.0% anual que tiene como objetivo la Reserva Federal. El PCE general bajó al 3.8% anual desde el 4.3% de abril. El Ingreso Personal aumentó 0.4% en mayo desde el 0.3% de abril.

El índice de confianza del consumidor del Conference Board subió en junio a 109.7 puntos desde los 102.5 en mayo, para anotar su lectura más alta desde enero de 2022. Las expectativas de los consumidores sobre la inflación a 12 meses cayeron al 6.0% desde el 6.1% del mes pasado, el mínimo desde diciembre de 2020.

Los datos económicos más fuertes de lo esperado, aumentan la probabilidad de que la Reserva

Federal reanude su campaña de aumento de tasas, después de la pausa de la reunión de junio.

En México conocimos el IGAE de abril que aumentó 3.3% tras desacelerarse al 2.7% en marzo. El sector primario mejoró su crecimiento al 3.0% anual, al igual que los servicios con un fuerte 4.1% anual, mientras que la industria presentó una desaceleración al crecer 1.6% anual. De enero a abril de este 2023 el IGAE aumentó 3.4% en promedio anual.

De acuerdo a nuestro indicador oportuno de la economía de México, el IBAM, Bursamétrica estima un incremento del 2.9% real anual para mayo pasado, y un incremento del 1.7% real anual para la producción industrial. Es probable que el PIB al segundo trimestre también supere el 3% de crecimiento anual.

Las estimaciones de mayo se apoyan en las excelentes cifras reveladas en la balanza comercial de mayo, en donde se redujo el déficit comercial a solo 74 millones de dólares, mientras que en mayo del 2022 se reportaron -2,256 millones. Las exportaciones aumentaron 5.8% anual, con un crecimiento de 8.6% en las exportaciones no petroleras y una caída de 28.2% en las petroleras. En las no petroleras, las manufactureras repuntaron en 9.5% por un salto de 26.3% en las automotrices, y las agropecuarias avanzaron 4.9%. Por su parte, las importaciones aumentaron 1.4% anual, combinando un alza de 7.8% en las no petroleras y una caída de 40.1% en las petroleras. Por tipo de bien, las importaciones de bienes de consumo subieron 13.5%, las intermedias cayeron 2.8% y las de bienes de capital mejoraron en 24.1%.

El INEGI informó que la tasa de desempleo aumentó en mayo a 2.96% desde el 2.87% de abril. En mayo de este año el 60.0% de la población de 15 años y más en el país se ubicó como económicamente activa (Tasa de Participación), tasa menor al 60.2% del mes inmediato anterior. De esta población el 58.5% es la población ocupada, mientras que la Tasa de Informalidad Laboral subió al 55.20% en mayo comparada con el 54.85% de abril.

El crédito que otorgó la banca comercial al sector privado en el mes de mayo se desaceleró por segundo mes consecutivo por los menores préstamos a las empresas. Su monto en 5,641 miles de millones de pesos, implicó una ganancia real anual de 5.1% vs el 5.5% que observó el mes previo.

Este nuevo cúmulo de cifras positivas hacen que la expectativa sobre una posible recesión se retrase mucho más tarde. Bursamétrica está focalizando el inicio de la recesión para el segundo trimestre del 2024.

PERIÓDICO	PÁGINA	FECHA	SECCIÓN
EXCELSIOR	D 1-3	03/07/2023	OPINIÓN

Durante esta administración, **López Obrador** ha cambiado cinco veces la jefatura de aduanas: **Ricardo Peralta** (diciembre de 2018), **Ricardo Ahued** (mayo de 2019), **Horacio Duarte** (mayo de 2020 y primer jefe de la ANAM), **Rafael Marín** (diciembre 22) y, finalmente, el general retirado **André Georges Foullon**, que llegó en junio pasado. Estos cambios no han mejorado la eficiencia en el despacho aduanero, aunque su mandato se repite: combatir la corrupción, el contrabando y el huachicol fiscal. Ninguno central: mejorar el costo, puntualidad y eficiencia del despacho del comercio exterior.

La última falla, y algunos dicen que el general **Foullon** consideró que quisieron *chamaquearlo*, fue la convocatoria para obtener patentes de agente aduanal lanzada el 22 de junio, mediante un procedimiento de registro digital que expedía 100 folios al día ¡y se agotaban en dos minutos! Peor que la reventa de boletos para el show de **Luis Miguel** o de la Fórmula 1.

Existen dos formas de obtener la patente de agente aduanal: a) por convocatoria y b) mediante la figura del agente aduanal sustituto. Sin embargo, la última vez que se convocó al proceso fue en 1999, a pesar de que el Reglamento de la Ley Aduanera establece que la autoridad aduanera debe emitir la convocatoria al menos cada dos años.

El proceso para los agentes aduanales sustitutos es más complejo, ya que se otorgan en caso de muerte o incapacidad permanente del titular de una patente, por lo que recientemente se creó la figura de la Agencia Aduanal, que permite asociar más de una patente y proporciona cierta continuidad en caso de fallecimiento.

Hay unos 850 agentes registrados ante el SAT y el padrón destaca por la repetición de apellidos agrupados en familias, lo que muestra un alto vínculo consanguíneo entre las patentes y/o agencias.

Lo más relevante es que es un gremio cerrado, donde menos de 50% de los agentes manejan 80% de los embarques o pedimentos (unos ocho millones al año) y se apoyan en otros agentes de respaldo para concluir sus operaciones en aduanas donde no tienen registro. Hay 50 aduanas en el país. La controversia: en los últimos años, se han ganado siete juicios de amparo de personas que demandaron la emisión de la convocatoria para obtener la patente, pero sólo beneficiaron al ganador de la resolución, pero en 2021 un juez ordenó a la Dirección Jurídica emitir la convocatoria y un tribunal lo confirmó. De ahí derivó la convocatoria del 22 de junio de este año.

La pifia y el *sospechosismo*: durante el periodo en que estuvo activo el registro, sólo se emitieron 500 folios, debido a que el sistema sólo permitía dos minutos al día para asignar 100 folios. En seguida se cerraba. Ante las quejas generalizadas y la sensación de que el registro estaba amañado, decidieron cancelar la convocatoria y ahora dicen que la repondrán en un mes.

La pregunta es: ¿por qué en lugar de permitir que se registren todos los interesados, no establecen un sistema de concurso claro y transparente, donde se evalúe el grado comprobado y la experiencia de cinco años en comercio exterior que se exige a cada concursante, además de un examen de conocimiento e integridad para determinar quiénes ocupan las plazas vacantes?

Se comenta que el general **André Foullon** decidió tomar el control del proceso porque le da pie a la revisión de la estructura de la ANAM que tiene que ver con el despacho aduanero y tiene razón, porque... ¿qué explica —para usted— lo ocurrido con el registro de la única convocatoria de patente aduanal emitida en 25 años? ¡Pura transa!

DE FONDOS A FONDO

#T-MEC... La secretaria de Economía, **Raquel Buenrostro**, será anfitriona en Cancún de la Tercera Reunión de Evaluación del T-MEC (FTC Meeting) los próximos jueves y viernes. Participarán **Katherine Tai**, de la USTR, y **Mary Ng**, secretaria de Comercio Exterior de Canadá.

Es importante seguir de cerca los avances en la implementación del T-MEC, especialmente en las reglas de origen automotriz, donde el panel falló a favor de México y Canadá, proceso donde la cadena de suministro juega un papel central para reforzar el mercado norteamericano.

PERIÓDICO	PAGINA	FECHA	SECCIÓN
La Razón	17	03/07/2023	OPINIÓN

PESOS Y CONTRAPESOS

PRIMER SEMESTRE

POR ARTURO DAMM ARNAL

Terminó la primera mitad del año y podemos evaluar el comportamiento de algunas variables relacionadas con precios: (i) el Índice de Precios y Cotizaciones de la Bolsa Mexicana de Valores, relacionado con el precio de acciones; (ii) la tasa de interés, que es el precio, no del dinero, sino del crédito; (iii) el tipo de cambio peso-dólar, que es el precio del dólar en términos de pesos; (iv) el precio del petróleo, que sigue siendo importante para las finanzas del Gobierno, debiendo tener presente que México es un país importador neto de petróleo (entre enero y mayo importamos 24,287 millones de dólares y exportamos 12,911).

Durante el primer semestre, el Índice de Precios y Cotizaciones aumentó 10.45 por ciento, lo cual quiere decir que el promedio ponderado de los precios de las acciones de las 35 empresas que lo integran, de las 143 que cotizan en Bolsa, aumentó 10.45 por ciento entre enero y junio.

El Índice de Precios y Cotizaciones cerró el primer semestre en 53,585.22 unidades, por debajo del máximo histórico del 1 de abril del 2022, de 56,609.54 puntos.

Entre enero y junio, la tasa de interés de los Cetes a 28 días, una de las muchas que operan en los mercados crediticios, pasó de 10.10 a 11.02 por ciento, un aumento de 0.92 puntos porcentuales, equivalente a 9.11 por ciento.

La tasa de los Cetes a 28 días cerró el primer semestre muy por debajo del máximo histórico del 14 de enero de 1988, de 159.21 por ciento, y muy por arriba del mínimo histórico del 8 de enero del 2015, 2.43.

A lo largo del primer semestre, el tipo de cambio pasó de 19.47 a 17.14 pesos por dólar, lo cual dio como resultado una apreciación del peso frente al dólar de 2.33 pesos, equivalente al 11.97 por ciento (apreciación que no hay que identificar/confundir con un superpeso, mismo que, mientras siga habiendo inflación, no será posible).

El tipo de cambio terminó el primer semestre muy por debajo del máximo histórico del 24 de marzo del 2020, de 25.12 pesos, y muy por arriba (contando a partir de 1954) del mínimo histórico del 31 de agosto de 1976, 0.01250.

Entre enero y junio, el precio del barril (159 litros) de la mezcla mexicana de exportación (Olmeca, crudo extra ligero; Istmo, crudo ligero; Maya, crudo pesado) pasó de 69.71 dólares a 65.14, una baja de 5.57 dólares, equivalente a 7.99 por ciento, y promedió 65.91 dólares, 2.79 por debajo de los 68.70 estimados por el Gobierno en los Criterios Generales de Política Económica 2023. El precio del petróleo finalizó el primer semestre muy por debajo del máximo histórico del 3 de julio del 2008, 131.24 dólares, y muy por arriba del mínimo histórico del 20 de abril del 2020, menos (sí, menos) 2.37 dólares. (Un precio positivo implica que el comprador le paga al vendedor para llevarse X. Un precio negativo que el vendedor la paga el "comprador" para que se lleve X). Así, este balance del primer semestre ¿Bueno o malo? Todo depende de qué lado esté uno. Si uno compra, conviene que los precios bajen. Si uno vende, que suban. El mejor ejemplo es el tipo de cambio peso-dólar. Si yo compro dólares o productos que pago con dólares, me conviene que el precio del dólar baje. Por el contrario, si yo vendo dólares o productos que me pagan con dólares, me conviene que el precio del dólar suba.

arturodamm@prodigy.net.mx Twitter: @ArturoDammArnal

PERIÓDICO	PAGINA	FECHA	SECCIÓN
La Razón	18	03/07/2023	OPINIÓN

GENTE DETRÁS DEL DINERO

AEROLÍNEA BIENESTAR EN HACIENDA... SANTA LUCÍA

POR MAURICIO FLORES

mauricio.flores@razon.com.mx Twitter: @mfloresarellano

Con el reloj en contra, la nueva aerolínea del Estado (que no se sabe aún si se llamará Mexicana o tendrá otra marca) espera iniciar en octubre próximo sus pruebas con los primeros aviones Boeing 737-B que la Sedena, de Cresencio Sandoval, obtendrá por arrendamiento del fabricante estadounidense de aviones que encabeza Dave Calhoun, pero ya tiene oficinas en el casco de la exHacienda de Santa Lucía que, hasta hace algunos meses, estaba destinado a servir como centro de convenciones y sitio de interés cultural museográfico en el polígono del Aeropuerto Internacional Felipe Ángeles.

El modelo de negocio dentro del Grupo Aeroportuario y Ferroviario Olmeca-Maya-Mexica, a cargo del general René Trujillo, considera la obtención de una primera tanda de 10 *jets* del modelo más comercial de Boeing, que tendrán su sede y base de operación principal en el AIFA, con miras a ofrecer vuelos de conexión a los aeropuertos de Chetumal, Palenque y, próximamente, al de Tulum (que estará a 35 kilómetros del famoso balneario caribeño), con la finalidad estratégica de nutrir de pasajeros al Tren Maya, que también figura dentro de los activos federales que Andrés Manuel López Obrador cedió al Ejército.

Por supuesto, los vuelos desde el AIFA hacia Tulum pueden resultar —sobre todo si se logra una pronta recuperación de la Categoría 1 de la autoridad aérea nacional ante la Federal Aviation Administration— en una seria competencia para el Grupo Aeroportuario del Sureste, de Fernando Chico Pardo, en cuanto a la succión de pasajeros que arriban a su estación estrella, el Aeropuerto Internacional de Cancún. Pero resulta dudoso —dada la experiencia internacional— que el suministro de viajeros aéreos a Tulum, Palenque y Chetumal pueda generar superávit financiero al Tren Maya, cuya ejecución con crecientes sobrecostos coordina el general David Lozano Águila.

La presencia de una aerolínea del Estado en destinos que ya son atendidos en suficiencia (Monterrey, Cancún, Guadalajara, Los Cabos y Puerto Vallarta) por las aerolíneas comerciales, puede resultar en una competencia desleal ya que serán los fondos fiscales lo que cubrirán sus gastos de operación y pérdidas independientemente por un tiempo aún indefinido. Donde tiene oportunidades relevantes la empresa del Estado son vuelos regionales con trayectos superiores a una hora con alto potencial de demanda.

Y bueno, si no se concreta la compra de la marca "Mexicana" por la pugna entre los sobrecargos jubilados y los pilotos de la extinta aerolínea por el orden de prelación para recibir el beneficio de esa transacción, siempre quedará el acrónimo de Bienestar Líneas de Aviación (Blinda Airways).

Jueza solapa despojo de la UDLAP. La Universidad de Las Américas de Puebla (ocupada policiacamente durante el gobierno de Miguel Barbosa) y parte de la heredada fundación Mary Street Jenkins no han podido ser restituidas a los herederos por el bloqueo hasta emitir una sentencia por parte de la jueza Luisa María Rodríguez Tlapa del 8° Tribunal de Distrito de Amparo en Materia Penal de la CDMX. Los herederos Elodia Sofía Landa de Jenkins, Guillermo Eustace Jenkins, Roberto Jenkins de Landa, María Elodia Jenkins de Landa y Margarita Jenkins de Landa acusan a la jueza por diferir, sin razón alguna, más de una decena de veces la audiencia en la que se emita la sentencia definitiva a su favor, por lo que la acusan de corrupción al estar en coordinación con los jueces Roberto Yáñez Quiroz y José Manuel Salazar para despojarlos de sus propiedades y cuentas bancarias. Despojo que se intenta, explican, pese a que en 2018 fueron absueltos de la acusación de haberse apoderado de los bienes de William O. Jenkins, acusación que les fue "revivida" en el 2021. Ciertamente urge reformar al Poder Judicial, pero no sometiéndolo a la oclocracia, sino con mejores juzgadores.

Sago y la madre. El viernes le contamos del conflicto de interés que se presentó en enero pasado cuando doña Heriberta Flores Hernández, subdirectora de Normativa de Administración y Finanzas del ISSSTE, hizo asignaciones dirigidas por casi 100 millones de pesos en medicamentos a laboratorios Apotex y AstraZeneca, donde sus vástagos Edgar Puebla Flores y Francisco Javier Puebla Flores son gerentes de ventas a Gobierno. La jugada quizá no fue detectada por Roberto Salcedo en Función Pública, porque habría intervenido un intermediario, de esos que ya no existen, según el subsecretario de Salud, Hugo López-Gatell. Se trata de Sago Medical –célebre intermediario y fabricante de cubrebocas durante los días más álgidos de la pandemia de Covid-19–, del empresario peruano Germán Salinas Falcón. Tome nota.

PERIÓDICO	PÁGINA	FECHA	SECCIÓN
EL UNIVERSAL	26	03/07/2023	OPINIÓN

Los mil y un Pueblos Mágicos

Aunque entiendo la inexactitud y acaso la exageración, en estos días han venido a mi mente dos referencias expresadas en ámbitos diferentes que ilustran la aceleración por la que corre el mundo; por un lado, la frase que entiendo se suele atribuir a Lenin que dice algo así como: "Hay décadas en las que no pasa nada y semanas en las que pasan décadas" y, por otra parte, la idea expresada por Alvin Toffler en su celebérrima obra *El shock del futuro* que describía cómo las personas podemos sentirnos abrumadas por la celeridad de los cambios.

Pasamos por los ecos de un intento de golpe de Estado en Rusia, hasta el impredecible rumbo que pueden tomar las protestas en Francia por el homicidio de un joven en un control policiaco. En el escenario turístico, el mundo se conmocionó ante la implosión del submarino Titán con cinco pasajeros que descendían a las profundidades para ver los restos del Titanic.

En el ámbito nacional, en pleno inicio de la contienda al interior de Morena para elegir a quien será su candidato en la contienda de 2024 y teniendo como telón de fondo el lanzamiento de las reglas de la alianza opositora para elegir a su representante, ha surgido un formidable fenómeno en torno a la figura de Xochitl Gálvez, que bien podrá catapultarla para participar buscando la silla en 2024.

Del otro lado, en el país se registraron graves hechos de violencia que pasan por el doloroso —sobre todo por previsible— homicidio del activista Hipólito Mora, y, entre otros muchos episodios, el secuestro de un grupo de entre 16 y 23 personas de la Secretaría de Seguridad en Ocozocuautla, Chiapas, y el homicidio de ocho personas, presuntamente miembros de grupos delincuenciales que pelearon entre sí en Guachochi, Chihuahua. En contraste, la Secretaría de Turismo anunciaba la designación de 45 localidades como Pueblos Mágicos, para llegar a un total de 177. Paradójicamente dos de las localidades que obtuvieron el reconocimiento fueron Ocozocuautla y Guachochi.

Sobre esta decisión, lo primero que hay que decir es que no existe precedente para que en un mismo día se produzca un volumen similar de declaratorias de Pueblo Mágico. Como punto de comparación baste decir que en los primeros nueve años de vida de esta iniciativa gubernamental, menos de 40 localidades lograron el reconocimiento.

Entiendo el deseo de un político por hacer un esfuerzo para llevar a su pueblo a obtener esta distinción; comprendo también que a falta de mayores instrumentos en la política turística desde la Sectur se den nombramiento de tan generosa forma.

No obstante, no puedo dejar de recordar aquella tradición popular con la que se referían algunas personas de una ciudad denominada Valle Hermoso, diciendo que era el sitio de las tres mentiras... pues no era ni ciudad, ni valle, ni era hermoso.

Concluyo diciendo que tengo la convicción de que Pueblos Mágicos es una marca poderosa, porque los turistas la reconocen y, también, porque se convierte en lugar aspiracional para las comunidades. Gestionada con mesura sí puede hacer diferencia en el desarrollo social y económico del país. No obstante, a este programa le sobra gobierno y le falta ciudadanía; para seguir siendo un instrumento de mejora de las condiciones de vida de las personas que en ellos habitan, requiere de mayores presupuestos públicos, pero también de barreras de entrada y permanencia mucho más rigurosas que las que hoy se aprecian. Con el marco de actuación que hoy existe no encuentro diferencia entre tener 123, 177 o mil y un Pueblos Mágicos. ● *Twitter: @fcomadrid*

Al programa le sobra gobierno y le falta ciudadanía para seguir siendo un instrumento de mejora de las condiciones de vida de las personas que en ellos habitan.

PERIÓDICO	PÁGINA	FECHA	SECCIÓN
EXCELSIOR	6	03/07/2023	OPINIÓN

Potenciando la Inteligencia Colectiva

Para muchos, el concepto de Inteligencia Colectiva no es nuevo, lleva varios años explorándose y trabajándose. Sin embargo, a medida que las nuevas tecnologías están cambiando el mundo que nos rodea y nuestra sociedad se vuelve cada vez más dependiente de los datos y los algoritmos para tomar decisiones, la combinación de inteligencia humana y artificial se vuelve cada vez más importante. Incluso, las diferentes plataformas de IA que actualmente se han lanzado han conllevado a la posibilidad de crear esa mente colectiva que podría ayudar a resolver miles de problemas sociales que van desde la salud hasta factores educativos y artísticos.

Aunque muchas de las conversaciones sobre la IA se han centrado en el desarrollo tecnológico o tal vez en la hipérbole sobre el reemplazo laboral o la amenaza existencial al humano, creo que hay enfoques equivocados que pueden replantearse. Se trata de movilizar diferentes recursos de inteligencia que tenemos en la sociedad y apoyarla con la IA y con muchas de las herramientas de la plataforma para ayudar a tomar mejores decisiones o mejores predicciones, o justo para generar nuevos tipos de soluciones cuando se intenta resolver problemas.

La IA, es un hecho, se ha implementado desde hace muchos años y ante su masificación debemos pensar en cómo se pueden usar específicamente las máquinas para mejorar y escalar los esfuerzos humanos colectivos. Aclaro, debe haber una regulación urgente para explotar los beneficios e impulsar a que el uso de la tecnología sea responsable, ético y esté alineado a los valores humanos.

Creo que una de las mayores oportunidades que nos da este desarrollo es la capacidad de filtrar el ruido. La IA puede ayudar a aumentar la inteligencia colectiva y los esfuerzos humanos al ayudarnos a determinar qué es importante y qué no lo es para analizar la cantidad aparentemente interminable de datos que tenemos en estos días y ayudar a mejorar la capacidad humana, en lugar de reemplazarla.

La Inteligencia Artificial realmente presenta oportunidades para descubrir patrones y correlaciones que actualmente no podemos hacer debido a la falta de capacidad en términos de velocidad y cantidad de información.

Otra oportunidad es pensar en cómo se pueden mejorar las interacciones sociales humanas individuales y las capacidades sociales, y con eso me refiero a cosas como el

PERIÓDICO	PÁGINA	FECHA	SECCIÓN
EXCELSIOR	6	03/07/2023	OPINIÓN

modelado mental. No se confundan con control, sino a crear un sistema que pueda ayudarnos a predecir mejor las emociones, creencias, decisiones, intenciones de la gente común que interactúa con otros en las redes sociales, y cómo podrían mejorar nuestra inteligencia emocional, en cómo detectamos las emociones de otras personas. Al tener esa conciencia de cómo podemos mejorar nuestra comunicación con otras personas, habría menos odio y más empatía.

Aunque muchos ven el uso actual de la IA como esa herramienta que está ayudando a que las tareas aburridas que uno tiene que realizar a diario o que son bastante repetitivas puedan hacerse por parte de las máquinas y con ello liberar todo el potencial de una persona para lograr otras tareas creando posibilidades increíbles, hay muchas otras que se van planteando.

Uno de los mayores desafíos es evitar la homogeneidad a través de la IA. Creo que la forma en que se construyen la mayoría de los sistemas de esta tecnología es para maximizar la visión mayoritaria y presentar una visión homogénea de un tema en particular o de una comunidad en particular, por lo que el desafío es incorporar diversidad en la IA y la inclusión. Eso viene, en parte, a través de una fuerza laboral diversa, que no existe en este momento. La tubería de IA está fuertemente dominada por una comunidad homogénea en sí misma y eso significa que se están perdiendo diversas perspectivas del desarrollo, así como sus implementaciones.

Lo obvio a cuidar es la privacidad. Incluso lo que estaba describiendo como una oportunidad viene con la toma de una gran cantidad de datos personales sobre ti y las personas en tu red social, y cómo se almacenan esos datos, cómo se usan o cómo podrían usarse, plantea muchos riesgos Además de eso, creo que un área de preocupación que se pasa por alto es lo que los filósofos llaman atrofia cognitiva. La idea de que al seguir confiando en nuestros dispositivos como formas de ampliar nuestras propias capacidades cognitivas, comenzaremos a perder algunas de las nuestras: el claro ejemplo de esto es la memoria. Ahora tendemos a descargar mucha información en nuestros dispositivos que solíamos tener que recordar.

Cuando no pensamos en las consecuencias de la automatización y no regulamos oportunamente, podemos llegar a un punto en el que la decisión que se toma sólo reproduce injusticias. De esta forma, la tecnología no es neutral y eso es un gran, gran problema.

PERIÓDICO	PÁGINA	FECHA	SECCIÓN
EL UNIVERSAL	26	03/07/2023	OPINIÓN

DESBALANCE

Pachanga en el SAT

::::: El Servicio de Administración Tributaria (SAT) la celebró en grande el viernes. Nos cuentan que debido a que el 1 de julio cumplió 26 años, en el Bancen, como se le conoce a las oficinas centrales del órgano recaudador de impuestos en avenida Hidalgo en la capital del país, se armó la gran pachanga. El jefe del SAT, **Antonio Martínez Dagnino**, se tomó una foto con los empleados en el patio principal. Antes, algunos participaron en la grabación de un video resaltando la unidad laboral, teniendo como fondo musical la canción *El baile y el salón*, de Café Tacuba. Ahí salieron coreando la frase "paparupapa eu eooo" de esa rola tanto los funcionarios de alto nivel como trabajadores operativos, que plasmaron sus manos en pintura de colores sobre cartulinas. Nos detallan que incluso algunos escribieron expresiones como: "AMLO-SAT".

ARCHIVO EL UNIVERSAL

Antonio Martínez

IP adelanta reunión con el PAN

::::: Como los tiempos electorales se adelantaron, nos reportan que los organismos del sector privado ya iniciaron reuniones con los representantes de los partidos políticos. **Héctor Tejada**, de la Concanaco-Servytur, se congregó con el presidente del PAN, **Marko Cortés**, a quien le hizo ver que las bases de una política económica sana y progresista son el respeto a la propiedad intelectual, la libertad de empresa, así como la libre y justa competencia. Sin embargo, nos recuerdan que cada seis años es lo mismo, cuando los políticos están en campaña dan una cara a los empresarios, pero en el momento en que llegan al poder varias promesas quedan en buenos deseos.

Sale mexicana de GAFI

::::: **Elisa de Anda** concluyó su periodo como vicepresidenta en el Grupo de Acción Financiera Internacional (GAFI). Fue la primera mujer latinoamericana en ocupar este alto cargo dentro del grupo antilavado con sede en París. El canadiense **Jeremy Weil** fue quien la sustituyó a partir del sábado. Nos detallan que la mexicana dejó muy avanzados proyectos importantes que, en octubre próximo, el GAFI dará a conocer sobre las mejoras a dos de las 40 recomendaciones que deben seguir sus agremiados para proporcionar a los países medidas legales más fuertes para congelar, incautar y confiscar bienes de los criminales, incluido el decomiso sin condena.

PERIÓDICO	PÁGINA	FECHA	SECCIÓN
EXCELSIOR	3	03/07/2023	OPINIÓN

EL CONTADOR

1. Quien sorprendió con su presencia en el IATA Wings of Change Americas 2023, que se realizó la semana pasada en la Ciudad de México, fue **Danilo Correa**, exdirector de Aeromar, la aerolínea que salió del mercado mexicano en marzo. **Correa** ahora es el director general de la aerolínea de carga AeroUnión en México. Lo que resulta difícil de concebir es lo rápido que este directivo pudo cambiar la página y olvidar el desastre que dejó en Aeromar, con más de 500 trabajadores afectados, deudas en el Aeropuerto Internacional de la Ciudad de México, a cargo de **Carlos Velázquez Tiscareño**, así como adeudos en Aeropuertos y Servicios Auxiliares y con otros acreedores, a los que en total se les deben siete mil millones de pesos. En México no hay ningún tipo de justicia para quienes, con la quiebra de una aerolínea, se perjudique a los trabajadores.

2. Grupo Konecta, que dirige **Jesús Bermejo**, estima crecer en 2023 más de 10% su facturación y una buena parte se deberá al *nearshoring*, principalmente de compañías de Estados Unidos y Canadá. Está firma brinda sus servicios en la industria del *customer experience, contact centers* y áreas de interacción con clientes. En 2022, Grupo Konecta facturó más de dos mil millones de dólares a nivel mundial, contabilizando los ingresos de los 24 países donde tiene presencia, pero además da servicio a un total de 40 naciones en 30 idiomas. A nivel mundial, tienen más de 500 clientes de industrias como aseguradoras, financieras, bancos, *e-commerce*, farmacéuticas, automotrices, hospitales, universidades, hoteles, *utilities*, comunicaciones, tecnológicas, *retail*, y administraciones públicas.

3. La Asociación Nacional de Industrias del Plástico, presidida por **Aldimir Torres** y que dirige **Raúl Mendoza**, organiza el cuarto encuentro de negocios Maquinaria y Equipo, con el apoyo del gobierno de Nuevo León y del Cluster Automotriz de Nuevo León, que dirige **Manuel Montoya**. En el evento que se realizará en Monterrey este miércoles 5 de julio se abordarán temas como tecnologías de la industria 4.0; mercado en Monterrey, eficiencia energética y sustentabilidad; retos y oportunidades del sector automotriz; industria 4.0 para almacenes inteligentes de materias primas; mercado de distribución de resinas en el norte del país y retos del llamado *nearshoring*. En Nuevo León, el valor de la producción de este sector podría crecer hasta 5.0%, pues aquí operan más de 400 empresas del plástico.

4. El relevo en la dirección de México Evalúa finalmente se quedó en casa. A la destacada labor que realizó **Edna Jaime** por más de 14 años en la organización, la cual posicionó como referente nacional en el análisis de temas como finanzas públicas, competencia económica, seguridad, justicia y educación, ahora llega al cargo la también destacada economista **Mariana Campos**. Ella, que fungió por más de 10 años como directora del programa de Gasto Público dentro la organización, es reconocida como una de las principales especialistas en finanzas públicas en México. Con **Campos**, México Evalúa tendrá una tersa transición en la cual se podrán consolidar los avances en materia de incidencia en políticas públicas desde la sociedad civil, con análisis rigurosos y apartidistas que sirvan para el debate nacional en distintos temas.

PERIÓDICO	PÁGINA	FECHA	SECCIÓN
MILENIO	21	03/07/2023	OPINIÓN

ESTIRA Y AFLOJA

J. JESÚS RANGEL M.

jesus.rangel@milenio.com

Reforma fiscal, por menos ingresos

Las *corcholatas* tendrán que leer el documento del Banco Mundial donde la SHCP proyectó algunas estimaciones de déficit público, caída en ingresos e inversión, alza en la deuda pública neta y presiones de gasto en pensiones y programas sociales, lo que "exige una reforma fiscal" para obtener ingresos adicionales.

El documento programático del Banco Mundial del 23 de junio para el préstamo por 700 millones de dólares a favor de las mujeres en México, del que ya le informé, estableció que el déficit fiscal se estabilizará en 2.7 por ciento del PIB a partir del 2024 "bajo la tradicional política fiscal prudente"; en 2023 se estimó en 4.1 por ciento.

Afirmó que la inversión pública caerá al 2.2 por ciento del PIB en 2024 desde un 3.6 por ciento en 2023, por la conclusión este año de "proyectos emblemáticos". A partir de este 2023 se espera que disminuyan los ingresos públicos como porcentaje del PIB porque "los amortiguadores fiscales se erosionaron" como el cobro de liquidaciones de impuestos de años anteriores, el uso de fondos fiduciarios y las ganancias inesperadas por alza en el precio del petróleo.

El Fondo de Estabilización de Ingresos Presupuestarios bajó de 280 mil millones de pesos en 2018 a 9.9 mil millones en 2021 con una ligera recuperación a 25.9 mil millones en el último trimestre del 2022; el Fondo de Estabilización de los Ingresos de las Entidades Federales cayó de 89 mil millones de pesos a 21.8 mil millones en igual periodo. Hay presiones de gasto incluidas las pensiones y mejoras en infraestructura para apoyar el crecimiento, lo que "exige una reforma fiscal" para obtener ingresos adicionales.

En el documento se destacó que "a medida que el déficit baje gradualmente en el mediano plazo, con la finalización de los proyectos de inversión pública y la normalización de las tasas de interés compensadas por menores precios del petróleo, se espera que la deuda pública neta se estabilice alrededor de 51 por ciento del PIB en 2026. Las necesidades brutas de financiamiento fiscal serán de 12.1 por ciento del PIB en 2023 y deberían estabilizarse en torno al 11.6 por ciento del PIB para 2026, en consonancia con un déficit fiscal contenido y un perfil de vencimiento a más largo plazo de la deuda pública".

También advirtió que la inversión privada se puede obstaculizar "si la incertidumbre regulatoria sigue sin resolverse, particularmente en la industria energética".

A partir de este año se espera que se reduzcan los ingresos públicos como porcentaje del PIB

PERIÓDICO	PÁGINA	FECHA	SECCIÓN
REFORMA	6	03/07/2023	OPINIÓN

'Optimismo trágico'

Optimismo trágico: una actitud esperanzada, pero no irrealista.

La información más reciente sobre el comercio exterior de México ha mostrado algunos aspectos positivos que vale la pena destacar --entre otras razones, porque hay tremendistas de oficio que cada día anuncian el fin del mundo económico--. (Por cierto, rara vez se toman la molestia de respaldar sus negros augurios con argumentos, o con cifras.)

Por ejemplo, las exportaciones de automóviles crecieron casi 20% en mayo en relación con el mismo mes del año anterior. Desde luego, en otros renglones los datos dan pie a ciertas inquietudes. Así ha sido el panorama desde hace mucho tiempo: mixto, en una palabra.

A lo largo de los veinte años más recientes, el valor de las exportaciones mexicanas de manufacturas se ha más que triplicado (de hecho, se ha multiplicado por un factor de 3.9 veces). ¿Podrían haber sido más dinámicas? Sin duda, pero, como se ha señalado quizás hasta el cansancio: en políticas públicas no se ha hecho la tarea necesaria para lograr mejores resultados. Hay fallas muy graves en detalles como la seguridad física, patrimonial e institucional, y hay carencias en la infraestructura necesaria. Excepto por eso...

En todo caso, en esta nota me ocupo de un rubro en particular que merece atención especial. Me refiero a las importaciones de bienes de capital (maquinaria, herramientas y equipo). Como se puede apreciar en la gráfica, dicha partida cayó durante dos años consecutivos a partir de 2018: sobre todo en 2020, como consecuencia de los efectos negativos de la infame pandemia. (Los porcentajes insertos en la parte superior de cada columna corresponden a la variación con respecto al año previo.)

Dicho lo anterior, es fácil notar que en el trienio posterior se ha registrado una recuperación significativa, al grado de que, en los primeros meses de 2023, la importación aludida fue 26% mayor que cinco años antes.

En el mismo tenor de cosas, INEGI elabora y publica un índice de la Inversión Fija Bruta, que desglosa en sus principales componentes, como maquinaria y equipo (nacional e importado) y construcción. Una ojeada a esa estadística, aunque retrasada, corrobora desde luego lo apuntado antes: lo importado ha sido su parte más dinámica. En contraste, la construcción, específicamente la no residencial, se ha contraído. Tal combinación ha dado como resultado el debilitamiento de la inversión total, que todavía está abajo del "pico" alcanzado en 2018. Si la inversión no se reactiva de veras, el crecimiento sostenido carecerá de base.

-.-.-.-.-

De paso: una aclaración técnica.

A lo largo de muchos años he examinado estudios empíricos sobre los determinantes de las exportaciones manufactureras de México. No creo simplificar sus resultados si digo que sus principales impulsores han sido reales, no monetarios. Eso quiere decir factores como la naturaleza de la política comercial; la producción industrial en Estados Unidos; la productividad relativa; la innovación; y, en mucho menor medida, el tipo de cambio real (i.e., el tipo de cambio nominal, ajustado por diferencias de inflación entre países; en otra ocasión trataré este último tema).

El autor es profesor de Economía en la EGADE, Business School, ITESM

Twitter: @EverElizondoA

PERIÓDICO	PÁGINA	FECHA	SECCIÓN
MILENIO	22	03/07/2023	OPINIÓN

IN-VER-SIONES

ANIVERSARIO 25

Sempra anuncia plan de 40 mil mdd a 2027

La firma energética Sempra, que preside **Jeffrey W. Martin**, inició las celebraciones de su 25 aniversario con el toque de campana en el NYSE, donde anunció un plan de capitalización récord por 40 mil millones de dólares de 2023 a 2027 para reforzar la resiliencia de las comunidades contra eventos climáticos y mejorar la seguridad de su red.

INVERSIÓN

Amplian ayuda para pymes en el sureste

La Corporación Financiera de Desarrollo Internacional amplió en 5 millones de dólares su cartera de préstamos para CO Capital en colaboración con Usaid México para apoyar la inversión en las pequeñas y medianas empresas que operan en el sur de México en educación, desarrollo laboral, infraestructura básica, atención médica y agricultura.

INDIANA JONES

Uber sortea un viaje a Italia para usuarios

En asociación con la productora Lucas Films, la plataforma de movilidad Uber lanzó una promoción exclusiva para sus usuarios de la membresía Uber One para ganar un viaje doble a Sicilia, Italia, respondiendo de forma rápida y correcta a una trivia sobre la nueva película *Indiana Jones y el Dial del Destino*.

FACTURACIÓN EN 2023

Konecta prevé crecer 10% por *nearshoring*

Grupo Konecta estima crecer en 2023 más de 10 por ciento en su facturación en México gracias al *nearshoring*. A escala global, la firma tiene presencia en 24 países en los que tuvo ingresos por 2 mil millones de euros en 2022. En nuestro país ofrece más de 7 mil 500 empleos directos.

FINANZAS DIGITALES

México Exponencial presenta su consejo

México Exponencial, que preside Sergio M. Alcocer, presentó su consejo consultivo de finanzas digitales, conformado por 14 miembros encabezados por **Víctor G. Carreón Rodríguez** (CIDE), e incluye a **Alehira Orozco** (Mercado Libre), **Alejandra Paschinski** (Allied for Startups) y **Carlos Quintero** (Nu México), entre otros.

PERIÓDICO	PÁGINA	FECHA	SECCIÓN
La Jornada	23	03/07/2023	OPINIÓN

MÉXICO SA

Claudito *y su* marketing *político* // *Infla a Xóchitl a más no poder* // *Sigue la purga en Va por México*

CARLOS FERNÁNDEZ-VEGA

CLAUDIO X. GONZÁLEZ Guajardo, la cara visible y operativa de la oligarquía autóctona, cree que con una buena campaña de *marketing* puede vender cualquier baratija y, si, algunos no sólo la compran sino la presumen. Es el caso de Xóchitl Gálvez, a quien, de la noche a la mañana, el aparato propagandístico de Va por México ha inflado a más no poder en su intento por presentarla como "candidata presidencial", siempre con la intención de desviar la atención para proteger a quien finalmente resulte el "bueno" de ese esperpento "aliancista" para 2024.

¿DÓNDE TENÍAN GUARDADO a ese nuevo "monstruo" inflado de la política nacional?, porque su trayectoria no es precisamente envidiable. Por el contrario, ha sido por demás accidentada desde que a Vicente Fox se le ocurrió la brillante idea de nombrarla directora de la Comisión Nacional para el Desarrollo de los Pueblos Indígenas, en donde sólo brilló por sus enseñanzas sobre albures, mentadas y conexos. Más adelante, en 2010, ya en el sexenio de *Borolas*, quiso ser gobernadora de Hidalgo, pero no la libró. Cinco años después obtuvo la jefatura delegacional en Miguel Hidalgo, cargo que abandonó –en febrero de 2018, aunque prometió no hacerlo– porque quería ser senadora, en donde aún despacha, pero no por elección popular. Ahí se ha convertido en *lady amparos* y en una de las gritonas profesionales de la mal llamada oposición. Nada que presumir, pues, pero el aparato de *marketing* de *Claudito* intenta convertirla en la joya de la política nacional.

POR CIERTO, UNO de los objetivos de su vicio por los amparos es la refinería Olmeca, en Dos Bocas, Tabasco. Un día sí y el siguiente también, el recientemente descubierto "monstruo" de la política nacional enfoca baterías en contra de esa obra de infraestructura (la primera de su naturaleza en 44 años), pero finge demencia con la que tanto prometió Felipe Calderón como ex inquilino de Los Pinos, es decir, la eternamente anunciada y nunca construida refinería Bicentenario.

EN AQUELLOS TIEMPOS, decía Xóchitl que "no tengo un pelo de taruga, porque si esa refinería (la de Calderón) la voy a inaugurar cómo voy a querer que se vaya a otro estado" que no sea Hidalgo. En los hechos, no quedó en su estado natal ni en Guanajuato (supuesta entidad alternativa), porque simplemente nunca se construyó, salvo una barda perimetral con altísimo costo para el erario. Pero de eso ya ni se acuerda.

DADO SU ENÉRGICO reclamo por Dos Bocas, bien haría la señora Gálvez, en nombre de sus paisanos, en reclamar airadamente a Felipe Calderón por la tomadura de pelo de la Bicentenario, pues lo único que *Borolas* logró fue endeudar a los hidalguenses hasta el tope (alrededor de mil 500 millones más) para que al final de cuentas nada de nada. Sobre esto, la senadora justificó: "antes (esa refinería) era viable, pero ahora no: los tiempos cambian, mi visión también". Y se quedó fresca como lechuga.

COMO CÁPSULA DE memoria, vale mencionar que el 18 de marzo de 2008, en el 70 aniversario de la expropiación petrolera, justo donde hoy se localiza la refinería Olmeca, en dos Bocas, Felipe Calderón anunció: "he girado instrucciones a la Secretaría de Energía y al director general de Pemex para que, sin dilación, se inicien los estudios y analicen la factibilidad técnica, financiera y logística que nos permita construir una nueva refinería (la Bicentenario). Esta es una buena manera de celebrar. Esta generación será recordada como la que no pudo o no supo o no quiso actuar, o porque tuvo visión para defender con coraje la soberanía del país". Pues es claro a cuál de ellas pertenecen el tal *Jelipe* y, todo indica, Xóchitl.

EN CUATRO OCASIONES distintas, siempre como si fuera algo nuevo, *Borolas* anunció la construcción de la Bicentenario, y a pesar de su insistencia no trascendió el discurso. ¿Y Xóchitl? Calladita. Peña Nieto dijo que se la encargaría al sector privado, sólo para enterrarla definitivamente en 2014. Pero ahí está Xóchitl, como parte del *marketing* de *Claudito* que vende baratijas, duro y dale, contra una obra de infraestructura que sí se construyó y comienza a producir, aunque a algunos les arda. Entonces, lo del nuevo "monstruo" inflado de la política nacional es, ¿falta de memoria o exceso de cinismo?

Las rebanadas del pastel

SIGUE LA CANCIÓN de los perritos: de los 14 que tenía a Va por México ahora sólo le queda la mitad y descontando. Gustavo de Hoyos y Alejandro Murat causan baja en la "selección" del candidato "aliancista"; también *El Principito* y la purga continúa.

Twitter: @cafevega
cfvmexico_sa@hotmail.com

PERIÓDICO	PÁGINA	FECHA	SECCIÓN
La Jornada	23	03/07/2023	OPINIÓN

TESLA REPORTA BENEFICIOS POR EL PLAN FISCAL DE BIDEN

Tesla entregó un número récord de vehículos en el segundo trimestre, superando el pronóstico del mercado, ya que los recortes de precios y los créditos federales estadunidenses hicieron sus automóviles eléctricos más asequibles, reportó la compañía. Entregó a sus clientes 466 mil 140 unidades entre abril y junio, 10 por ciento más respecto del trimestre anterior y una cifra 83 por ciento superior a la de un año antes. Foto Afp, con información de Reuters

PERIÓDICO	PÁGINA	FECHA	SECCIÓN
El Sol de México	16	03/07/2023	OPINIÓN

MOMENTO CORPORATIVO

ROBERTO AGUILAR

Viviendo "Mexican Moment 2.0": JP Morgan

En el resumen del evento Mexico Opportunities Conference que organizó recientemente JP Morgan, la correduría internacional no dudó en afirmar que el país está viviendo literal el Mexican Moment 2.0, un concepto que originalmente surgió en la revista *The Economist* para describir un prometedor paquete de reformas estructurales que permitirían alcanzar en el sexenio de Enrique Peña Nieto una tasa de crecimiento del PIB de México de hasta 6%, lo que no sucedió.

Ahora México, explicó JP Morgan, está bien posicionado para tomar ventaja de la reorganización económica y comercial global debido a sus ventajas estructurales. "Sin embargo, la cuestión clave sigue siendo si México será capaz de capitalizar plenamente el momento del *nearshoring* y convertir el crecimiento cíclico de este año en beneficios económicos duraderos", advirtió la correduría internacional, y al mismo tiempo que citó algunos de los principales retos para el país, como la energía, políticas públicas, estado de derecho, seguridad e infraestructura.

Explicó que los mercados de capitales colocan a México como un claro ganador, citando la fortaleza del tipo de cambio. "Sin embargo, los persistentes temores de una recesión en Estados Unidos, y el creciente ruido político nos mantienen neutrales en la renta variables mexicana, tanto en nuestros portafolios de Latinoamérica como de mercados emergentes en términos relativos", complementó y dijo que en términos absolutos, sigue considerando a México como un mercado defensivo, con mayores riesgos al alza para un crecimiento ya de por sí optimista, y un consumidor resistente que respalda oportunidades adicionales de inversión.

Sobre los procesos electorales a la vista, JP Morgan dijo que es necesario comenzar a ver más allá del final de la actual administración, ya que las elecciones del próximo año en México y en Estados Unidos, abrirán una nueva era en las relaciones bilaterales, e independientemente del resultado, la competitividad de México seguirá fuertemente vinculada con la de Estados Unidos y viceversa.

Sobre los 'precandidatos' de Morena, JP Morgan explicó que los dos claros punteros, Claudia Sheinbaum y Marcelo Ebrard, tienen estilos muy diferentes, pero se espera que ambos lleven a cabo la ideología y el plan estratégico de la cuarta transformación. "Sin embargo, es importante señalar que el escenario base es que quien gane tendrá un camino más difícil por delante por dos razones principales: (1) se espera que el Congreso esté más dividido, ya que Morena no tendrá la mayoría en esta ocasión, y (2) el nuevo ejecutivo no tendrá el mismo apoyo y popularidad que tiene el presidente López Obrador".

La correduría dijo que además se deben considerar los procesos electorales en nueve estados provocarían una reorganización de las fuerzas políticas en todo el país, y se esperaría que los gobernadores sean más independientes del ejecutivo federal.

@robertoah

Las elecciones del próximo año en México y en EU abrirán una nueva era en las relaciones bilaterales

PERIÓDICO	PÁGINA	FECHA	SECCIÓN
EXCELSIOR	5	03/07/2023	OPINIÓN

Veranda

Carlos Velázquez

La hotelería enfrenta una retadora realidad laboral

Si la apreciación del peso frente al dólar es un gran reto coyuntural para la hotelería mexicana, enfocada al turismo de Estados Unidos, la nueva realidad laboral tras la pandemia es un problema estructural que afecta a la hotelería global.

Según **Rafael Jerez**, director de Recursos Humanos de la cadena española de hoteles Riu en México, los costos laborales han aumentado alrededor de 65%, en promedio, en los 20 hoteles que tienen en el país, con más de 12 mil habitaciones.

Ese 65% incluye la inflación, el incremento de los salarios en términos reales, las prestaciones adicionales, algunas de las cuales nunca se habían considerado, y también nuevos esfuerzos de capacitación.

Algunos de los principales dirigentes hoteleros del Caribe mexicano señalaron otros factores, como los programas sociales del gobierno federal y las grandes obras de infraestructura, como el Tren Maya, que han generado distorsiones en el mercado de trabajo.

Hoy, el salario ya no es el factor fundamental para los trabajadores, sobre todo para los más jóvenes, pues están privilegiando flexibilidad en los horarios, instalaciones de trabajo más cómodas y bien equipadas, acceso a vivienda digna y programas de formación.

Ramón Roselló, presidente de Inverhotel México y de la Asociación de Hoteles de Playa Mujeres, Cancún, reconoció que en todos los negocios de hospedaje de capital español que él representa "hay una situación de falta de colaboradores".

Inverhotel tiene hoteles asociados en más de 40 países, dijo, y "en más de 40 países nos encontramos con el mismo problema".

Desde su perspectiva, el origen es el incremento del costo de la vida, prácticamente en todos esos países. Es por ello, explicó, que en varios de ellos ya se han tomado decisiones como incrementar los esfuerzos para que los trabajadores se queden a vivir en los resorts y también para hacerse cargo de los costos de alimentación, incluyendo en alguna medida a las familias.

Hoy, el entorno no juega a favor de los hoteleros, reconoció, y es por ello que se están acelerando los esfuerzos para promover los hoteles mexicanos en nuevos mercados incluso de Estados Unidos y Canadá, donde existe una importante conectividad aérea que, por cierto, se ha encarecido.

Roselló dice no estar seguro de que el Tren Maya fue definitorio para la menor oferta laboral en la hotelería, pues lo mismo pasa en República Dominicana, Brasil o España.

También sostiene que los empresarios cometerían un grave error si centraran la solución exclusivamente en los incrementos laborales.

Por ello, consideró necesario generar opciones para que además de un salario digno, los trabajadores vivan más cerca de los desarrollos y no sigan gastando tiempo en recorrer grandes distancias que deberían dedicárselo a la familia.

También para que tengan viviendas mejores de las que su salario les pueda permitir y que, por ello, hay que sentarse con gobiernos estatales y municipales y con sindicatos para generar alianzas en ese sentido.

Sobre la capacitación, **Roselló** consideró importante enfocarla a los diferenciadores de cada empresa, pues de lo contrario seguirá sucediendo que algunas cadenas se han vuelto formadoras de trabajadores que después aplican esos conocimientos en otras

compañías de un sector muy competido.

La historia no termina allí y otros dirigentes advierten también un discurso hostil hacia las empresas en México y una falta de interés del gobierno por apoyar algunas soluciones viables, como se verá el miércoles.

El salario ya no es el factor fundamental para los trabajadores, sobre todo para los más jóvenes.

What's News

Uno de los elaboradores de tratos más prolíficos de la industria farmacéutica está atacando de nuevo para revivir la compañía de cuidados oculares Bausch + Lomb. La compañía pagará 1.75 mil millones de dólares para adquirir un medicamento para ojos resecos de Novartis, la primera acción importante del CEO Brent Saunders desde que volvió al timón en marzo. Saunders encabezó Bausch + Lomb del 2010 al 2013 antes de la venta a Valeant Pharmaceuticals International por 8.7 mil millones de dólares en el 2013.

◆ **La iniciativa** privada anticipa que el fallo de la Suprema Corte sobre acción afirmativa reduzca la diversidad racial entre candidatos con alta preparación académica a futuros empleos, incluyendo puestos de liderazgo. Prevé también que el fallo, que prohíbe se considere la raza en solicitudes universitarias, llevará a retos a la diversidad interna, la equidad y las iniciativas de inclusión. Muchas compañías dijeron que planean continuar iniciativas de diversidad tras el fallo de la Suprema Corte.

◆ **El principal** regulador antimonopolio de Gran Bretaña planea investigar a fondo el trato propuesto de 20 mil millones de dólares de Adobe por Figma, un productor de software de colaboración. La Autoridad de Competencia y Mercados (CMA) señaló que la fusión propuesta reduciría la innovación y llevaría a mayores costos para compañías que dependen de herramientas digitales de Figma y Adobe. La CMA a veces somete tratos a investigaciones así de "fase dos".

◆ **Clientes** del Silicon Valley Bank que vieron desaparecer sus depósitos en las Islas Caimán han ganado un fallo judicial que podría recuperar su dinero. Un tribunal de Islas Caimán aprobó una petición para disolver la sucursal local de SVB, informó Paul Kennedy, un socio en el bufete legal Campbells, que entabló la solicitud. La petición fue presentada el 13 de junio en nombre de clientes de SVB que colectivamente tenían unos 38 millones de dólares en depósitos antes del colapso del banco.

◆ **Nike** planea más alzas de precios en el próximo año pese a esfuerzos por utilizar descuentos para impulsar las ventas y reducir inventarios de calzado. El coloso de los tenis anticipa subir los precios en alrededor de 5% en promedio para compensar los crecientes costos de todo, desde fuerza laboral hasta logística, explicó Matt Friend, su director de finanzas. La compañía también planea seguir elevando el porcentaje de productos vendidos vía sus propios canales en vez de mayoristas.

Una selección de What's News

© 2023 Todos los derechos reservados

PERIÓDICO	PÁGINA	FECHA	SECCIÓN
REFORMA	3	03/07/2023	OPINIÓN

CAPITANES

Recursos para deuda

Ahora que la Sedena, que encabeza **Luis Cresencio Sandoval**, tomará el control del Aeropuerto Internacional de la Ciudad de México (AICM), ya se informó que parte de lo obtenido por el cobro de la TUA de este último no se destinará a pagar la deuda del cancelado NAIM.

La deuda que se adquirió para construir el aeropuerto en Texcoco se pagaba con parte de los recursos obtenidos de la Tarifa de Uso de Aeropuerto (TUA) del AICM. Hasta ahora todavía se adeudan 8 mil millones de dólares.

Pero la semana pasada, **Rogelio Jiménez Pons**, subsecretario Transporte de la Secretaría de Infraestructura, Comunicaciones y Transportes, afirmó que la TUA ya no se usará para el pago de deuda y tendrá que ser la Secretaría de Hacienda la que defina la fuente de los recursos.

El problema es que las finanzas públicas no pasan por su mejor momento y expertos han advertido que se ven cada vez más presionadas.

En el periodo enero-mayo los ingresos públicos totales tuvieron una caída real anual de 0.4 por ciento y el costo financiero de la deuda está presionando las finanzas públicas, por lo que es relevante el detalle de la alternativa que elija Hacienda para hacer frente a esta nueva deuda.

IA para financieras

La Inteligencia Artificial (IA) y el machine learning toman mayor popularidad en el sector financiero y cada vez se ven más muestras de su implementación.

En México, Vector Casa de Bolsa, que lleva **Edgardo Cantú**, es una de las empresas que está apostando con fuerza a esta tecnología.

Además de que ya creó su Metaverso, Vector también tiene su propia asistente virtual desarrollada 100 por ciento con Inteligencia Artificial generativa: SofIA.

SofIA está siendo entrenada para aportar una mayor eficiencia tanto para los procesos internos, como para mejorar la experiencia de todos los clientes de la compañía.

Otro ejemplo está del lado de Belvo y FICO, las cuales apostaron por desarrollar un modelo a través de machine learning que ayudará a aumentar el acceso al crédito para los usuarios y mejorar la gestión de riesgos de los bancos.

Este proyecto está liderado por **Albert Morales**, de parte de Belvo, y **Alexandre Graff**, de FICO.

FICO es una compañía global de software analítico de toma de decisiones de IA, mientras que Belvo es una plataforma de datos y pagos de Open Finance que opera a nivel Latinoamérica.

Alista expansión

La fintech israelí TipRanks alista su expansión en América Latina.

TipRanks es una empresa de investigación de acciones y ETFs (fondos de inversión que se negocian en mercados secundarios), y está especializada en el análisis de instrumentos financieros basado en Inteligencia Artificial (IA).

A través de la IA, TipRanks recopila información pública disponible sobre acciones y la presenta en gráficos sencillos de comprender, lo que hace que los datos sobre acciones y ETFs sean transparentes y puedan ayudar a los inversionistas a tomar mejores decisiones financieras con datos confiables.

En la actualidad, diversos bancos y casas de bolsa en Estados Unidos, Singapur, Inglaterra, Canadá, España, Japón y China ya han incorporado los datos de investigación de acciones de TipRanks en sus plataformas.

Ahora, TipRanks, que lleva **Uri Gruenbaum**, espera continuar su avance y apertura de nuevos merca-

dos, con la expansión de sus conjuntos de datos únicos a bancos y casas de bolsa en toda América Latina, región donde ya tiene sus primeros clientes en México y Brasil.

Por ejemplos como esta fintech, basada en Tel Aviv, Israel es considerada como una Start-Up Nation.

Informe de sustentabilidad

La próxima semana, la Cámara Minera de México (Camimex), que preside **José Jaime Gutiérrez Núñez**, presentará su informe de sustentabilidad 2022.

El organismo empresarial que agrupa 80 por ciento del valor de la producción a nivel nacional hará públicos sus datos de producción y extracción de metales y minerales.

De manera adicional se prevé que se den a conocer detalles de las inversiones realizadas en 2022 en exploración, proyectos sociales, cuidado de la energía y del medio ambiente, por mencionar solo algunos rubros.

El informe que de manera anual presenta la Cámara también contempla revelar información en cuanto al manejo de agua, los proyectos con comunidades aledañas y los impactos en la economía nacional.

Esta edición toma mayor relevancia dado que en abril del presente año se hicieron modificaciones a la Ley Minera, entre las que destacan menores costos con el objetivo de preservar recursos naturales y ajustar los periodos de concesión para las nuevas empresas que intenten operar en el País en los próximos años.

capitanes@reforma.com

DEEPAK CHHUGANI...

Es el CEO de Nuvocargo, una plataforma digital de comercio transfronterizo entre México y EU que levantó 36.5 millones de dólares en una nueva ronda de inversión para aprovechar el nearshoring. Los recursos permitirán cubrir 70 por ciento de las áreas de comercio bilateral y la empresa se valoró en 250 millones de dólares.

SÍNTESIS INFORMATIVA NACIONAL

SITUACIÓN NACIONAL

COORDINACIÓN DE COMUNICACIÓN SOCIAL

"2023, AÑO DE FRANCISCO VILLA, EL REVOLUCIONARIO DEL PUEBLO".

PERIÓDICO	PÁGINA	FECHA	SECCIÓN
La Razón	8	03/07/2023	NACIONAL

Expresa reconocimiento en redes sociales

AMLO agradece al pueblo su respaldo

Por Magali Juárez
magali.juarez@razon.com.mx

EL PRESIDENTE señala que el pacto que hizo con la población funcionó; resalta que en su administración "hay justicia y tranquilidad social y "se avanza" para erradicar la violencia

El Presidente de la República, Andrés Manuel López Obrador, agradeció al pueblo de México, por el respaldo que le dio en el festejo por el quinto aniversario de su triunfo electoral, que realizó en el Zócalo de la Ciudad de México.

A través de sus redes sociales compartió un video del evento que se celebró el pasado sábado por la tarde, acompañado por el mensaje: "¡Gracias, pueblo!".

En el video alojado en la cuenta del mandatario federal, se observan las imágenes de la Plaza de la Constitución y López Obrador dando su discurso ante los asistentes.

EN EL ZÓCALO, el Presidente AMLO pronunció un discurso de una hora con cuatro minutos, en el que hizo un recuento de los logros de su administración desde el 2018.

El dato

EL MANDATARIO Andrés Manuel López Obrador, el pasado sábado en el Zócalo.

Destacó de fondo su mensaje en el que reconoció al pueblo mexicano su respaldo en todos estos años y particularmente al acudir a su convocatoria, y señaló que el pacto que hizo con el pueblo funcionó.

"El pacto funcionó, el pacto entre el pueblo y su gobierno se ha sellado bajo el principio de atender y respetar a todos, pero dar atención especial, privilegiar siempre la ayuda a los pobres y necesitados (...). Si nos preguntamos: ¿quién es nuestro mejor aliado?, ¿qué contestamos? El pueblo. ¿Por quién estamos aquí? Por el pueblo. ¿A quién hay que servirle primero? ¡Al pueblo!", destaca en el discurso.

El video también resalta la parte en la que el titular del Ejecutivo federal resalta que en su administración se logró "algo que es muy valioso, hay justicia y tranquilidad social, y se avanza hacia la erradicación de la violencia, lo vamos a lograr entre todos, me canso ganso".

Tras su celebración en el Zócalo de la Ciudad de México, el Presidente de la República revisó el proyecto Chapultepec Naturaleza y Cultura: la Bodega Nacional de Arte, el Taller de Artes y Oficios y la nueva Cineteca Nacional.

A través de sus redes sociales, el Jefe de Gobierno de la Ciudad de México, Martí Batres Guadarrama, dio a conocer que realizó el recorrido de dicho proyecto, junto con el Presidente López Obrador.

En el trayecto también estuvieron presentes la titular de la Secretaría de Cultura, Alejandra Frausto Guerrero; el secretario de la Defensa Nacional (Sedena), Luis Cresencio Sandoval; el artista Gabriel Orozco y los funcionarios locales, Jesús Esteva, de la Secretaría de Obras y Servicios de la Ciudad de México, y Marina Robles, de la Secretaría de Medio Ambiente.

"Recorrimos con el Presidente @lopezobrador_, la secretaria de @cultura_mx, @alefrausto, el titular de la @SEDENAmx, Luis Cresencio Sandoval, el artista veracruzano Gabriel Orozco, la titular de @SEDEMA_CDMX, @mrblesg, así como el titular de @SOBSECDMX, Jesús Esteva, el impresionante proyecto Chapultepec Naturaleza y Cultura: la Bodega Nacional de Arte, el Taller de Artes y Oficios y la nueva Cineteca Nacional. Me acompañó mi esposa, @DanielaCordAre, que hoy festeja su cumpleaños", publicó Batres Guadarrama.

PERIÓDICO	PÁGINA	FECHA	SECCIÓN
EL ECONOMISTA	40	03/07/2023	NACIONAL

Por los delitos de tortura y desaparición forzada vs sicario

Vinculan a Gualberto Ramírez, exmando de PGR, por caso Ayotzinapa

Jorge Monroy
jorge.monroy@eleconomista.mx

El juez de control Juan José Hernández Leyva vinculó a proceso a Gualberto Ramírez Gutiérrez, extitular de la Unidad Antisecuestros de las extintas Subprocuraduría Especializada en Investigación de Delincuencia Organizada (SEIDO) y Procuraduría General de la República (PGR), por los delitos de tortura y desaparición forzada en contra de Felipe Rodríguez Salgado, el *Cepillo*, sicario de Guerreros Unidos acusado por la desaparición de los 43 normalistas de Ayotzinapa.

El juzgador encontró elementos preliminares de la participación de Gualberto Ramírez Gutiérrez en actos de tortura en contra de el *Cepillo* cuando en 2015 fue detenido en Morelos y posteriormente trasladado a la SEIDO. En estos hechos también se acusa la participación de Tomás Zerón, entonces director de la Agencia de Investigación Criminal (AIC) de la PGR.

Rodríguez Salgo se convirtió en testigo protegido del caso y absuelto por un Tribunal Colegiado, fue torturado en enero de 2015 durante un interrogatorio.

La actual Fiscalía General de la República (FGR) presume que en el interrogatorio, Felipe Rodríguez Salgado fue amenazado de muerte para que cooperara con las indagatorias sobre la desaparición de los 43 normalistas.

La Segob publicó un informe que confirma la participación del Ejército en la desaparición de los estudiantes.

FOTO EE: ERIC LUGO

La FGR afirma que, en su interrogatorio, Felipe Rodríguez Salgado fue amenazado de muerte para que cooperara con las indagatorias.

Una de sus pruebas es una grabación que circuló en redes sociales donde aparece el *Cepillo* sentado, esposado y encapuchado, y siendo interrogado y amenazado por Tomás Zerón, quien se encuentra prófugo de la justicia en Israel, aunque las autoridades mexicanas ya solicitaron al gobierno de ese país su extradición para ser juzgado por presuntos actos de tortura.

La semana pasada, Vidulfo Rosales, abogado de los padres y madres de los 43 estudiantes dijo a **El Economista** que todavía faltan por ser detenidas cerca de 10 personas involucradas entre Zerón y personal de investigación como peritos, agentes federales y policías.

También mencionó que existen promesas del actual gobierno federal para dar claridad en el caso y que hay varias "hipótesis que tienen las autoridades, pero ninguna de ellas tiene la fortaleza suficiente como para poder brindar verdad a las madres y padres". (*Con información de Redacción*)

PERIÓDICO	PÁGINA	FECHA	SECCIÓN
LA CRÓNICA DE HOY	1, 15	03/07/2023	NACIONAL

Se explora con EU plan para quitar a México la creciente presión migratoria

Retos El Gobierno estadounidense propuso a México un nuevo programa migratorio en beneficio de refugiados de Cuba y Nicaragua, Venezuela que se encuentran en territorio mexicano a la espera de cruzar a EU, dijo una fuente familiarizada con las conversaciones entre los dos países. El objetivo es aliviar la presión migratoria que el gobierno mexicano ha enfrentado por varios años. **PAG 15**

EU propone a México un plan migratorio para refugiados para "quitar presión"

Beneficiaría a cubanos, haitianos, venezolanos y de otras nacionalidades que se encuentran en territorio mexicano

Crisis migratoria

EFE
Washington

El Gobierno estadounidense ha propuesto a México un nuevo programa migratorio del que se beneficiarían refugiados de Cuba, Nicaragua, Venezuela y otras nacionalidades que se encuentran en territorio mexicano a la espera de cruzar a Estados Unidos, dijo una fuente familiarizada con las conversaciones entre los dos países.

Según esa fuente, el programa que EU y México están negociando tiene como objetivo aliviar la presión migratoria que el gobierno mexicano ha enfrentado durante varios años.

SIN DETALLES DEL PLAN

La citada fuente no especificó en qué consiste exactamente el programa y si, como otras iniciativas del Ejecutivo de Joe Biden, permitirá a los refugiados en México pedir asilo de manera remota sin tener que cruzar la frontera y presentarse en uno de los puestos de la patrulla fronteriza estadounidense.

En todo caso, según esa fuente, sólo podrán acogerse a ese programa los refugiados que hayan ingresado en territorio mexicano antes del 6 de junio.

La citada fuente no precisó si habrá un número específico de nacionalidades que podrán acogerse al programa de asilo. Sin embargo, la mayor parte de las personas que cruzan a Estados Unidos desde México provienen de Cuba, Nicaragua, Venezuela, Haití, El Salvador, Honduras y Guatemala, según datos de la Oficina de Aduanas y Protección Fronteriza (CBP, por sus siglas en inglés).

DEMOSTRAR PERSECUCIÓN

Para solicitar asilo en Estados Unidos, cualquier persona debe demostrar que enfrenta persecución debido a su raza, religión, nacionalidad, opinión política o pertenencia a un grupo social o étnico específico.

El Gobierno de Joe Biden ha implementado diversas medidas para fomentar la migración legal y evitar que miles de personas crucen a pie la frontera con México en busca de asilo o mejores oportunidades económicas, lo cual ha ejercido una gran presión sobre los recursos de algunas comunidades fronterizas.

En la actualidad, la principal vía para solicitar asilo en EU es a través de una aplicación móvil llamada "CBP One", que permite a quienes están en México concertar citas con las autoridades estadounidenses para presentar sus casos de asilo.

Sin embargo, esa aplicación sólo ofrece 1,250 citas diarias, lo que significa que los espacios disponibles se llenan rápidamente.

Otro programa que ha creado Biden permite a los nacionales de Cuba, Haití, Nicaragua y Venezuela solicitar un permiso migratorio para entrar a Estados Unidos, pero solo califican quienes llegan en avión a territorio estadounidense y tienen un patrocinador que pueda probar que les ayudará en su adaptación al país.

Ese programa, sin embargo, establece que la entrega de permisos migratorios estará limitada a 30,000 personas al mes; aunque, debido a la alta demanda, el número de solicitudes procesadas ha sido la mitad en algunos meses, según explica en su web el Servicio de Inmigración y Ciudadanía (USCIS, por sus siglas en inglés).•

Para solicitar asilo, cualquier persona debe demostrar persecución por raza, religión, nacionalidad u opinión política

Sólo podrán acogerse a ese programa los refugiados que hayan ingresado en territorio mexicano antes del 6 de junio

PERIÓDICO	PÁGINA	FECHA	SECCIÓN
La Razón	11	03/07/2023	NACIONAL

Prevén hasta 10 días más de calor

Por Claudia Arellano
claudia.arellano@razon.com.mx

UN DOMO DE CALOR da lugar a una nueva etapa que podría tratarse de una cuarta ola de altas temperaturas y que, de acuerdo con estimaciones de especialistas, puede extenderse hasta 10 días.

Víctor Manuel Torre Puente, meteorólogo de la Universidad Nacional Autónoma de México (UNAM), señaló que la nueva etapa de calor entró el sábado 1 de julio.

Tras el registro de 112 muertos por el impacto de la tercera ola de calor en el país, pidió a la población extremar precauciones.

En lo que va de la presente temporada de calor —que se inició el 19 de marzo, correspondiente a la semana epidemiológica número 12, y que se extenderá hasta la semana epidemiológica 40— se han registrado un total de mil 559 casos asociados a temperaturas naturales extremas y 112 defunciones ocurridas en ocho estados.

Nuevo León es la entidad más afectada, con 64 muertes confirmadas, según el reporte de la Secretaría de Salud federal (Ssa), aunque a nivel local se reportaron 96 casos. Tamaulipas (19), Veracruz (15), Tabasco (5), Oaxaca (4), Quintana Roo (2), Sonora (2) y Campeche (1) son los otros estados afectados.

Además, el último balance de la dependencia federal señala que al menos mil 559 personas recibieron tratamiento médico por problemas relacionados con las altas temperaturas en el mismo periodo.

"Nuevamente las temperaturas podrían alcanzar hasta los 50 grados y los estados más afectados, como lo estima el Servicio Meteorológico Nacional, serían Tamaulipas, Sonora o Sinaloa", dijo a *La Razón* Víctor Manuel Torre.

Indicó que esto se debe a un domo, que es una especie de cúpula o bóveda. "Se trata de una anomalía producida cuando las altas presiones atmosféricas empujan el aire caliente hacia abajo, evitando que suba, generando ese espacio sin posibilidad de escape; es decir, un domo de calor que se prevé estará presente en los próximos días", expuso.

Indicó que este fenómeno también podría "referirse a una especie de olla exprés, donde una masa de aire es literalmente calentada por el sol, favoreciendo un irregular incremento de las temperaturas".

El especialista dijo que la explicación "para la creación de los domos de calor tiene que ver con un proceso simple en los océanos: el agua calienta el aire y el aire circula en la tierra, donde queda atrapado en un sistema de altas presiones".

Altas temperaturas

Los pronósticos de calor extremo impactarán, en gran medida, a estas entidades.

Fuente|**Servicio Meteorológico Nacional**

- **Temperaturas máximas superiores a 45 °C**
  Baja California
- **Temperaturas máximas de 40 a 45 °C**
  Sonora, Coahuila, Nuevo León, Tamaulipas, Campeche y Yucatán.
- **Temperaturas máximas de 35 a 40 °C**
  Baja California Sur, Sinaloa, Michoacán, Guerrero, Chihuahua, San Luis Potosí, Veracruz, Tabasco y Quintana Roo.
- **Temperaturas máximas de 30 a 35 °C**
  Nayarit, Jalisco, Colima, Zacatecas, Aguascalientes, Guanajuato, Querétaro, Hidalgo, Puebla, Morelos, Oaxaca y Chiapas.

PERIÓDICO	PÁGINA	FECHA	SECCIÓN
La Jornada de Oriente	1, 3	03/07/2023	NACIONAL

Advierte el titular de la SC necesidad de revisar las leyes locales para garantizar más derechos a las personas trans

■ 3

■ En matrimonio igualitario hay que quitar "el candado" para que parejas puedan adoptar

Reconoce titular de la SC necesidad de revisar las leyes locales en materia de derechos para las personas trans

DANIELA RAMÍREZ

El titular de la Secretaría de Cultura (SC) del estado, Antonio Martínez Velázquez reconoció la necesidad de revisar la legislación vigente en materia de derechos y reconocimiento de las personas trans.

"Hay partes de la ley que lo reconocen, pero que evidentemente se debe de profundizar", señaló. Y es que identificó la urgencia de hacer ajustes a la ley que prohíbe las terapias de conversión de personas homosexuales, que fue publicada en el *Periódico Oficial* del gobierno estatal, pues esta, en 2021, fue aprobada "al vapor" y requiere de ajustes para hacerla efectiva en el estado.

Apuntó además que si bien el matrimonio igualitario ya es una realidad en Tlaxcala, aún se debe de quitar "el candado" para que las parejas homosexuales puedan adoptar.

Asimismo, señaló como otro tema urgente la revisión para la tipificación de crímenes de odio por motivos de orientación sexual en el estado.

Lo anterior en la presentación de resultados de la segunda edición de la Semana Cultural Tlaxcala Diversa que concluyó el 27 de junio.

El secretario de Cultura detalló que las leyes de reconocimiento de las personas trans deben ser discutidas en el Congreso para la apertura al cambio de identidad de quienes no se identifican con el género asignado.

Como otro punto a trabajar en Tlaxcala, apuntó a la importancia de legislar en pro de la inclusión laboral de las personas trans, tanto en las empresas privadas como en las instituciones públicas.

También, refirió que el estado debe prepararse para un debate al respecto de las infancias trans en el trabajo integral con las familias y la educación escolar hacia la no discriminación por cuestiones de identidad de género ni orientación sexual.

Sobre ello, expuso que han comenzado un trabajo coordinado con la Secretaría de Educación Pública del Estado (SEPE) para involucrar talleres y actividades en este sentido en las instituciones educativas.

Es así que, con una asistencia aproximada de 3 mil personas, esta edición de Tlaxcala Diversa tuvo un enfoque político, orientado a la creación de políticas públicas en materia de salud, trabajo y respeto a los derechos de la comunidad LGBTTTQ+, a través de talleres de creación de iniciativas, mesas de trabajo, ponencias, conferencias y conversatorios de experiencias. La inversión para estas actividades fue de 150 mil pesos.

"Entregamos las propuestas (que se hicieron en el foro Rumbo a una Agenda LGBTTTQ+) a los diputados. Esperamos que el Congreso tenga la misma apertura que ha tenido el gobierno con este tema", y añadió que se presentaron ocho propuestas con temáticas de acceso a la salud, trabajo, salud mental y acoso escolar, entre otras.

En concordancia con la identificación hecha en esta edición sobre la necesidad de revisar la legislación vigente en materia de derechos, acceso al trabajo y salud de las personas trans, Martínez Velázquez adelantó que en la edición de Tlaxcala Diversa 2024, que iniciará el 10 de junio, buscaron un enfoque en las experiencias trans, en la que esperan contar con más actividades.

PERIÓDICO	PÁGINA	FECHA	SECCIÓN
EL FINANCIERO	1, 4	03/07/2023	NACIONAL

Rezago de ingresos públicos a mayo

SHCP. Reporta 156.8 mil mdp inferiores a lo programado y 0.4% menores a 2022

En los primeros cinco meses, el sector público registró menores ingresos presupuestales por 156 mil 785.5 millones de pesos respecto a lo proyectado en el programa económico de 2023. Hacienda informó que esto fue por la caída de los ingresos petroleros y por impuestos. En su reporte de las Finanzas Públicas y la Deuda Pública a mayo precisó que los ingresos presupuestarios totales sumaron 2 billones 923 mil 782 millones de pesos, cuando se esperaban 3 billones 80 mil 568 millones. Expertos advierten que esta caída de 0.4 por ciento es la primera baja en términos reales desde 2020.—*Felipe Gazcón* / PÁG. 4

Ingresos totales del sector público

■ Cifras acumuladas de enero-mayo de cada año*

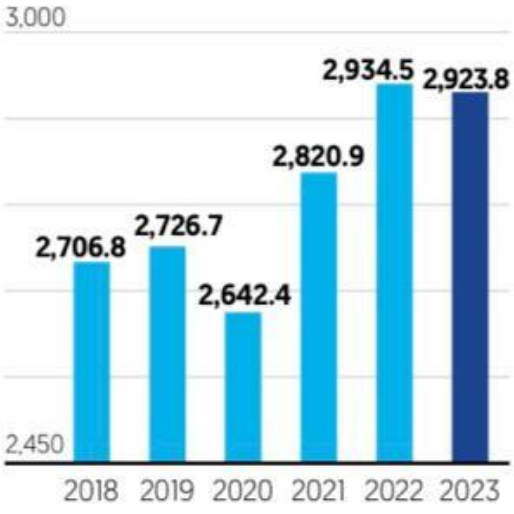

Fuente: Elaborado con información de SHCP e INEGI.

PERIÓDICO	PÁGINA	FECHA	SECCIÓN
EL FINANCIERO	1, 4	03/07/2023	NACIONAL

Se capta más de lo previsto en ISR, pero no compensa faltantes en IVA y en el IEPS

Son insuficientes

Los ingresos del sector cayeron 0.4 por ciento real anual al cierre de mayo, afectados, principalmente, por menores ingresos petroleros y una contracción en la recaudación del IVA.

Ingresos totales del sector público

● Cifras mensuales, en mmdp

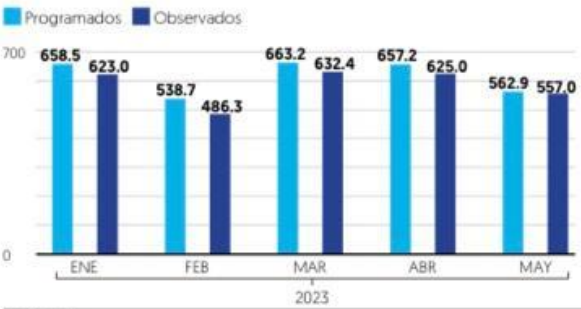

Por tipo de ingreso

● Variación porcentual real anual, a mayo 2023

Fuente: SHCP

FINANZAS PÚBLICAS

Tiene sector público 'boquete' de ingresos de 157 mmdp a mayo

Pega menor recaudación y caída en los recursos obtenidos por el petróleo

FELIPE GAZCÓN
fgazcon@elfinanciero.com.mx

El sector público registró menores ingresos presupuestales por 156 mil 786 millones de pesos entre enero y mayo de este año, con respecto de lo proyectado en el programa económico de 2023, ante el impacto de la caída de ingresos petroleros y de impuestos, informó la Secretaría de Hacienda.

En su reporte de las Finanzas Públicas y la Deuda Pública a mayo, precisó que los ingresos presupuestarios totales sumaron 2 billones 923 mil 782 millones de pesos, cuando se esperaban 3 billones 80 mil 568 millones.

Hacienda precisó que los ingresos por impuestos fueron menores 67 mil 566 millones de pesos con respecto de lo esperado, afectados por una importante caída en la captación de IVA, de 81 mil 45 millones, así como por una contracción del IEPS en 29 mil 442 millones.

El reporte de Hacienda establece que se calculó un ingreso por impuestos de enero a mayo por un billón 991 mil 614 millones de pesos y solo se captó 1 billón 924 mil 48 millones. Si bien se observó una captación de ISR de 46 mil 354 millones de pesos por encima de lo programado, esta mejoría no fue suficiente para evitar una caída en la recepción total de impuestos.

Janneth Quiroz, directora de análisis económico de Monex, destacó que la caída de ingresos presupuestales de enero a mayo de 0.4 por ciento es la primera disminución en términos reales desde el 2020 para los primeros cinco meses del año; hace tres años se tuvo el impacto de la pandemia.

Subrayó que "el ISR registró un crecimiento acumulado de 3.1 por ciento, sin embargo, en mayo la recaudación presentó una caída de 1.4 por ciento y fue la primera contracción desde 2019 para un mes de mayo".

"Respecto al IVA vemos que el reporte fue negativo. En el acumulado tenemos una caída del 5.2 por ciento, pero en mayo se tuvo una baja de 11.9 por ciento real, lo cual se explica por una reducción en el consumo; es la mayor caída desde mayo de 2020", destacó.

"Los consumidores están presentando un comportamiento mucho más cauteloso, debido a que la elevada inflación y las altas tasas de interés disminuyeron su poder adquisitivo", agregó.

Por otra parte, la autoridad fiscal detalló que los ingresos petroleros resultaron menores a los programados en 202 mil 718 millones de pesos, afectados por una cotización del oro negro de 67.2 dólares por barril, en promedio, es decir 21 dólares por barril por debajo de lo esperado, que se había calculado en 78.5 dólares.

Se proyectaron ingresos en los primeros cinco meses del año de 604 mil 527 millones de pesos y resultó en 401 mil 809 millones.

Estos ingresos también estuvieron impactados por una menor plataforma de producción observada de 1 millón 656.1 mil barriles de petróleo diarios, cuando se había proyectado 1 millón 753.1 mil barriles diarios.

Entre enero y mayo del presente año los ingresos petroleros acumulan una contracción de 24.2 por ciento anual, en términos reales.

Hacienda destacó en su reporte que el balance presupuestario registró un déficit de 154 mil 166 millones de pesos, inferior en 89 mil 591 millones de pesos a lo previsto en el programa.

"En mayo, los principales agregados fiscales y la deuda de México se encuentran sanos y en línea con el cumplimiento de las metas fiscales para el cierre estimado de 2023. En particular, el balance público presupuestario presentó un menor déficit que el programado", indicó.

HAY SUBEJERCICIOS EN EL GASTO

Por el lado del gasto, Hacienda detalló que a mayo acumula un crecimiento de 2.5 por ciento, y únicamente en el quinto mes repuntó 24.2 por ciento a tasa anual, pero ha sido inferior a lo programado en el Presupuesto.

"A pesar de este crecimiento estamos viendo que se tiene un subejercicio de 246 mil millones de pesos en comparación con lo que se había programado, lo cual se debe a la reducción de los ingresos, considero que de manera previsible la Secretaría de Hacienda sabía que los ingresos petroleros disminuirían este año y de alguna manera ha ejercido presión para un manejo más prudente de las finanzas públicas", explicó Quiroz.

El su reporte, Hacienda detalló que se tenía programado un gasto de 3 billones 324 mil 325 millones de pesos y únicamente se ejercieron 3 billones 77 mil 948 millones.

La mayor parte del subejercicio, 74 mil 280 millones, se registró en el Gobierno Federal, otros 47 mil 570 millones en el IMSS e ISSSTE y 63 mil 793.7 millones en Pemex y CFE.

En contraste, se erogaron 3 mil 21 millones de pesos más en el costo financiero, con 354 mil 788 millones de pesos.

154,166

MILLONES DE PESOS

Sumó el déficit presupuestario de enero a mayo, menor a los 243,757 millones programados.

354,788

MILLONES DE PESOS

Se destinaron a mayo al costo financiero, 49.4% más que en el mismo periodo de 2022.

246,377

MILLONES DE PESOS

Se erogaron por debajo de lo programado entre enero y mayo de este año.

PERIÓDICO	PÁGINA	FECHA	SECCIÓN
EL FINANCIERO	9	03/07/2023	NACIONAL

INDICADOR DE MAYO

Tasa de desempleo liga dos meses al alza

ALEJANDRO MOSCOSA
mmoscosa@elfinanciero.com.mx

La tasa de desocupación en México aumentó por segundo mes al hilo y en mayo se ubicó en 2.9 por ciento, su nivel más elevado desde enero de este año.

Los datos de la Encuesta Nacional de Ocupación y Empleo (ENOE) del INEGI mostraron que el número de personas desocupadas aumentó en 48 mil 70 para totalizar 1.76 millones en el quinto mes del año.

Además, se reportó una pérdida de 648 mil 340 puestos de trabajo en mayo, la cifra más pronunciada desde diciembre del año pasado.

Un reporte de Banorte indicó que el mercado laboral se mantiene resiliente a la espera de que la moderación reciente se corrija en el corto plazo.

"Mantenemos nuestro optimismo de que los resultados son más consistentes con una pausa dentro de un periodo de fortaleza, necesitando más evidencia para comenzar a catalogarlo como un deterioro", dijeron los analistas del banco.

En tanto, un análisis de Monex señaló que "los avances en el mercado laboral se han visto interrumpidos en los últimos meses, pero la fortaleza de este es tal que seguirá ejerciendo impactos positivos sobre el consumo y, en general, sobre el crecimiento".

634

MIL

Puestos de trabajo se perdieron en mayo, de los cuales 567 mil eran del sector formal.

Irasema Dagnini, analista económico, sostuvo que la problemática del mercado laboral en el país está entre la formalidad e informalidad.

"Decir que la tasa de desempleo es baja es un dato ilusorio cuando la realidad es que el empleo formal, que cuenta con seguridad social y puede dar crecimiento al país, representa un porcentaje menor; son esas personas que van a hacer aportaciones fiscales y los informales le van a costar al gobierno", apuntó Dagnini.

Y es que, de los aspectos relevantes sobre la pérdida de puestos de trabajo fue que, del total, 567 mil 63 fueron se dieron en el sector formal y 81 mil 277 en la informalidad.

PERIÓDICO	PÁGINA	FECHA	SECCIÓN
La Jornada de Oriente	5	03/07/2023	NACIONAL

■ La cifra representó un incremento de 1.3 por ciento con respecto al mismo lapso de 2022

Exportaciones de Tlaxcala fueron por 511.6 mdd en el primer trimestre de 2023: Inegi

■ La fabricación de productos a base de minerales no metálicos aportó 172 millones de dólares

José Carlos Avendaño

El valor de las exportaciones de Tlaxcala fue de 511 millones 658 mil dólares en el primer trimestre de 2023, cifra que representó un incremento de 1.3 por ciento con relación al mismo periodo de 2022 cuando se registraron 505.2 millones, reportó el Instituto Nacional de Estadística y Geografía (Inegi).

De acuerdo con los resultados de las Exportaciones Trimestrales por Entidad Federativa (ETEF) correspondientes al primer trimestre de 2023, el valor de la venta de mercancías realizadas por Tlaxcala al extranjero representó el 0.4 por ciento del total del país y por el monto económico se ubicó en el lugar 24 entre los estados.

En el primer trimestre de 2023, los estados con mayor contribución al valor total de las exportaciones fueron: Chihuahua (13.3 por ciento), Coahuila (12.8 por ciento), Nuevo León (10.4 por ciento), Baja California (9.7 por ciento) y Guanajuato (6.2 por ciento). En conjunto, estas entidades sumaron 52.4 por ciento.

En su comparación anual, las cinco entidades con mayores aumentos en el valor de sus exportaciones fueron: Hidalgo, con 67.7 por ciento; Ciudad de México, 36.6 por ciento; San Luis Potosí, 32.7 por ciento; Sinaloa, 22.1 por ciento y Querétaro, con 21.8 por ciento.

En el caso particular de Tlaxcala, la fabricación de productos a base de minerales no metálicos fue el subsector con mayor participación en las exportaciones con un monto de 172 millones 121 mil dólares, seguido de la fabricación de equipo de transporte con 128 mil 628 mil dólares y de la fabricación de accesorios, aparatos eléctricos y equipo de generación de energía eléctrica con un monto de 62 millones 42 mil dólares.

Los demás subsectores con exportación de productos que destacaron fueron la industria del plástico y del hule con 34 millones 909 mil dólares; la industria química, 34 millones 658 mil dólares; fabricación de prendas de vestir, 21 millones 374 mil dólares; industria del papel, 19 millones 832 mil y fabricación de insumos textiles y acabado de textiles, 16 millones 797 mil dólares.

El rubro de subsectores no especificados registró 14 millones 478 mil dólares; industrias metálicas básicas, 5 millones 699 mil dólares y agricultura, un millón 119 mil dólares.

Vale señalar que más del 90 por ciento de las exportaciones de Tlaxcala corresponde al sector manufacturero.

El reporte anual de las exportaciones de productos tlaxcaltecas en 2022 fue de 2 mil 150.4 millones de dólares; en 2021, mil 930.4 millones y en 2020, mil 450 millones, lo que refleja un crecimiento en los últimos tres años en la entidad.

PERIÓDICO	PÁGINA	FECHA	SECCIÓN
La Jornada	33	03/07/2023	NACIONAL

Indaga FGJ 18 casos de violencia de género cometida en escuelas

Doce fueron en planteles públicos // Tres, por violación

ROCÍO GONZÁLEZ ALVARADO

A dos meses de su creación, la unidad de atención e investigación de delitos sexuales cometidos en contra de estudiantes de educación media superior y superior ha abierto 18 carpetas de investigación por violencia de género, tres de ellas por el delito de violación.

El informe más reciente de la Fiscalía General de Justicia (FGJ) de la Ciudad de México sobre las acciones contra la violencia hacia las mujeres revela que 12 agresiones denunciadas por las estudiantes ocurrieron en escuelas públicas y nueve se suscitaron dentro de los planteles.

Desde el 4 de mayo pasado, la fiscalía capitalina abrió esta nueva unidad en la calle Pestalozzi 1115, colonia Del Valle, luego de una serie de manifestaciones, incluidos paros escolares, que protagonizaron alumnas, principalmente de bachillerato, en protesta por la violencia cometida por sus pares o profesores.

En las instalaciones se brinda apoyo multidisciplinario, que va desde la atención médica y sicológica hasta exploraciones médico ginecológicas en caso de agresiones sexuales, en las que el personal está integrado sólo por mujeres, desde peritos en sicología, oficiales, secretarias y policías de investigación.

Esta labor es complementada con actividades informativas y de prevención de la violencia de género en los planteles educativos que realiza personal de la Secretaría de las Mujeres.

La titular de esta dependencia, Ingrid Gómez, destacó que de enero a junio de este año se han intervenido 52 planteles educativos de distintas instituciones de educación media superior, en los que se ha compartido una guía de cómo actuar en diversas situaciones vinculadas al número de atención de emergencias *765.

Dijo que adicionalmente se ha capacitado a las coordinadoras de los 300 centros comunitarios (Pilares) para que en estos espacios se pueda brindar contención y canalización oportuna también por medio de este número.

Indicó que a partir del regreso a clases, este trabajo se extenderá a las instalaciones de la Universidad Nacional Autónoma de México y el Instituto Politécnico Nacional con actividades de prevención y mesas de atención para estudiantes.

Comentó que durante las intervenciones que se han hecho en los planteles de bachillerato se denuncia violencia contra las mujeres no sólo en el ámbito escolar, sino también en el núcleo familiar. Hay otras quejas, añadió, por bullying (acoso) entre pares que no son necesariamente en razón de género.

Aclaró que no sólo se trabaja con mujeres, sino también con hombres, y no sólo con la comunidad escolar, sino también con profesores, prefectos, orientadores vocacionales y directivos.

PERIÓDICO	PÁGINA	FECHA	SECCIÓN
LA CRÓNICA DE HOY	16	03/07/2023	NACIONAL

Un tiroteo en una fiesta popular en Baltimore deja 2 fallecidos y 28 heridos

USA Today

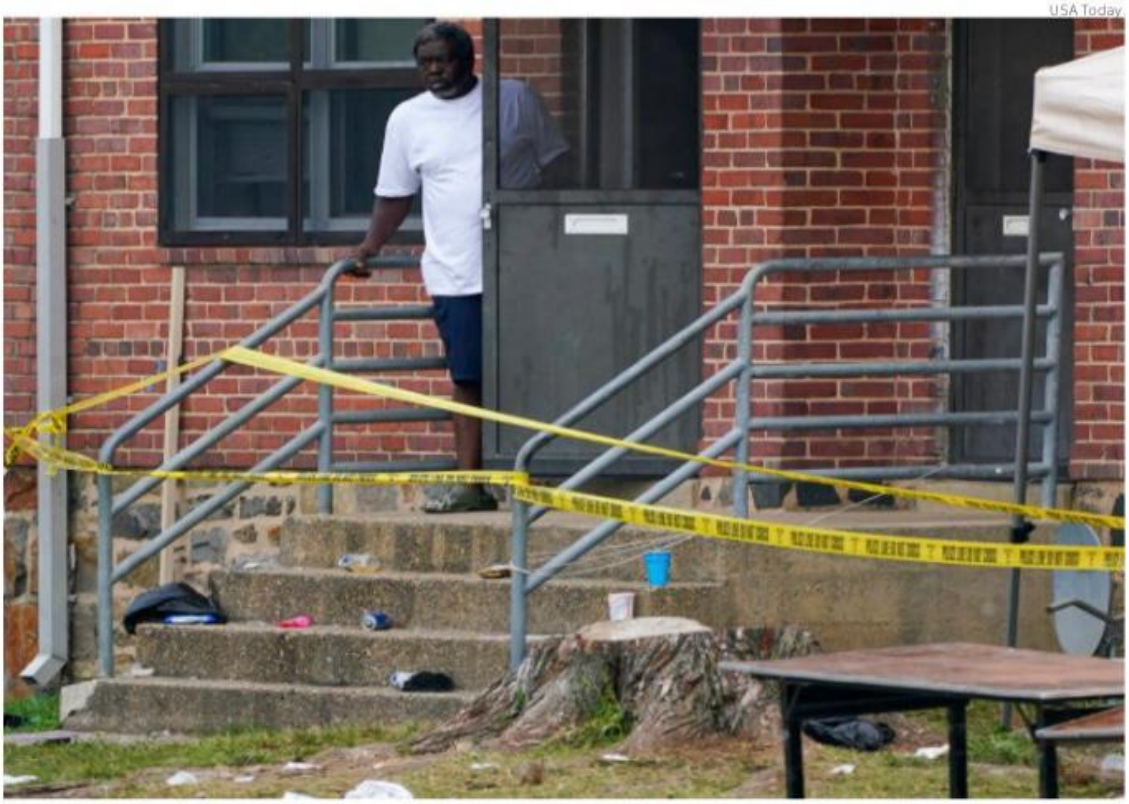

Vecino observa la escena del crimen ocurrido junto a su casa en el sur de Baltimore, Maryland.

La policía busca a los responsables del tiroteo y ha pedido colaboración a la ciudadanía

EFE
Washington

Un tiroteo durante una fiesta en la ciudad de Baltimore (Maryland) dejó en la madrugada de este domingo 2 fallecidos y 28 heridos, de los que 3 están en situación crítica, informó el jefe de la Policía local, Richard Worley.

El tiroteo se produjo durante una fiesta popular que había reunido en la calle a los vecinos del barrio de Brooklyn, en el sur de Baltimore.

Sobre las 00.35 hora local, los agentes de policía acudieron al lugar de los hechos tras haber recibido numerosas llamadas telefónicas que alertaban de un tiroteo.

Cuando los agentes llegaron, se encontraron con "múltiples víctimas" que habían sido heridas de bala, detalló Worley en una rueda de prensa.

Una joven de 18 años fue declarada muerta en el lugar del tiroteo, mientras que un hombre de 20 años murió poco después en un hospital local, según explicó posteriormente la Policía local en un comunicado.

La Policía de Baltimore aún está buscando a los responsables del tiroteo y ha pedido colaboración a la ciudadanía.

En la rueda de prensa que se produjo en el lugar de los hechos, el alcalde de Baltimore, el demócrata Brandon Scott, lamentó lo sucedido y prometió que la Policía encontrará a los culpables.

Dirigiéndose directamente a los responsables y visiblemente indignado, Scott afirmó: "No pararemos hasta encontrarlos y los encontraremos. Hasta entonces, espero que con cada aliento que tomen, piensen en las vidas que han tomado".

Scott fue elegido alcalde en 2020 con la promesa de reducir la violencia armada en Baltimore y, en una columna de opinión en The Washington Post en enero pasado, argumentó que las autoridades deben hacer mayores esfuerzos para abordar el problema de la violencia armada de una manera más integral.

338 TIROTEOS MASIVOS EN 2023

Según Gun Violence Archive (GVA), un proyecto sin ánimo de lucro que sigue la violencia armada en Estados Unidos, en lo que va de 2023 se han registrado 338 tiroteos masivos•

Una joven de 18 años fue declarada muerta en el lugar del tiroteo, mientras que un joven de 20 años murió poco después en un hospital

PERIÓDICO	PAGINA	FECHA	SECCIÓN
El Diario de Chihuahua		03/07/2023	REGIONALES

Cuestan 37 funcionarios casi $44 millones al año

Los titulares de 37 organismos descentralizados y desconcentrados estatales cuestan en salarios al erario de manera anual la cantidad de 43 millones 963 mil pesos, de acuerdo con un análisis realizado por El Diario de Chihuahua, con base en el manual de remuneraciones 2022 y 2023 publicado en el Periódico Oficial del Estado el pasado 21 de junio.

https://www.eldiariodechihuahua.mx/local/cuestan-37-funcionarios-casi-44-millones-al-ano-20230702-2072122.html

PERIÓDICO	PAGINA	FECHA	SECCIÓN
LA VOZ DE MICHOACÁN		03/07/2023	REGIONALES

Se reportan bloqueos carreteros en Apatzingán

La mañana de este domingo se reportaron bloqueos carreteros, en los que delincuentes atravesaron vehículos. Hasta el momento se tiene conocimiento de cierres viales en la zona de San Juan de Los Plátanos -Rancho Seco, así como en la carretera Apatzingán -Tepalcatepec y Apatzingán-Aguililla.

https://www.lavozdemichoacan.com.mx/seguridad/se-reportan-bloqueos-carreteros-en-apatzingan/

PERIÓDICO	PAGINA	FECHA	SECCIÓN
MONTERREY		03/07/2023	REGIONALES

Choque por alcance deja tres migrantes muertos y 10 heridos en Galeana, Nuevo León

Un choque por alcance se registró la noche del sábado 1 de julio en Galeana, Nuevo León, en el que participaron un autobús de turismo y un camión que transportaba migrantes, dejando como saldo cuatro fallecidos, tres de ellos extranjeros y el copiloto del camión de nacionalidad mexicana, además de 10 heridos. Protección Civil informó que los hechos ocurrieron en la Carretera 57, frente al restaurante 'El Camuco', cerca de la comunidad San Roberto.

https://www.milenio.com/politica/comunidad/choque-por-alcance-deja-cuatro-migrantes-muertos-en-galeana-nl

PERIÓDICO	PAGINA	FECHA	SECCIÓN
MURAL		03/07/2023	REGIONALES

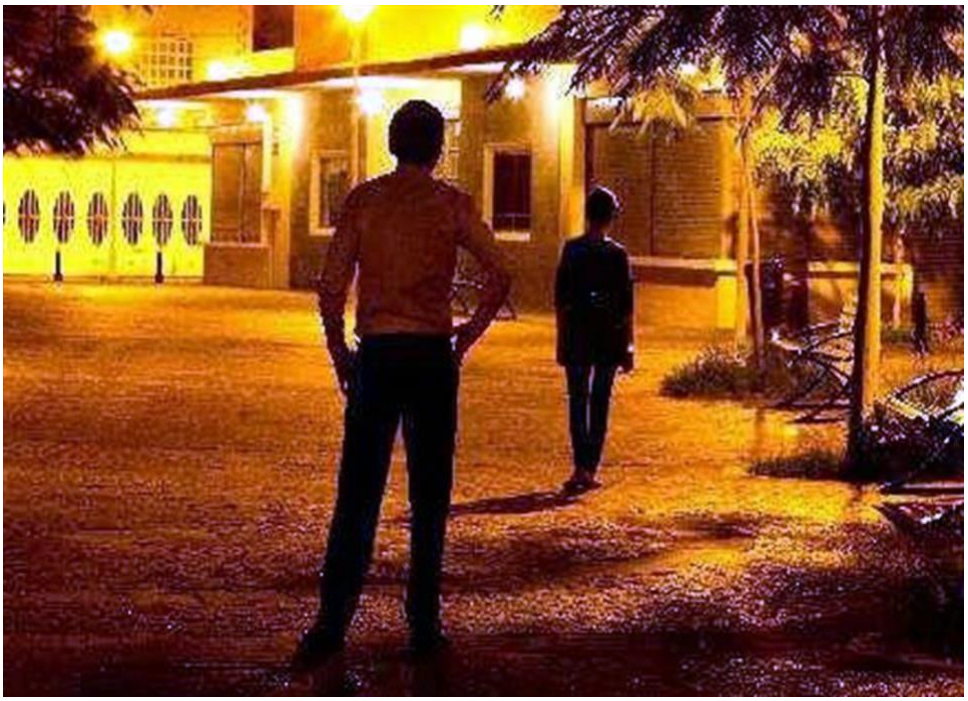

Escala en Puerto Vallarta abuso sexual infantil

El abuso sexual infantil presenta un incremento este año en Puerto Vallarta, conocido históricamente como uno de los principales destinos de turismo sexual.

https://www.mural.com.mx/aplicacioneslibre/preacceso/articulo/default.aspx?__rval=1&urlredirect=/escala-en-puerto-vallarta-abuso-sexual-infantil/ar2632994?v=4

PERIÓDICO	PAGINA	FECHA	SECCIÓN
El Sol de Acapulco		03/07/2023	REGIONALES

Fin de semana violento deja ocho muertos en Acapulco

Una nueva jornada de violencia impactó este domingo al puerto de Acapulco, que arrojó un saldo de ocho personas muertas en distintos puntos de la ciudad, en acciones atribuidas a grupos criminales que se disputan el territorio. Fue a través de reportes hechos al teléfono de emergencias 911, como se alertó a las autoridades policiacas de los tres órdenes de gobierno de cada uno de estos asesinatos ocurridos durante este fin de semana.

https://www.elsoldeacapulco.com.mx/policiaca/fin-de-semana-violento-deja-ocho-muertos-en-acapulco-10307996.html

SÍNTESIS INFORMATIVA NACIONAL

CARTONES

COORDINACIÓN DE COMUNICACIÓN SOCIAL

"2023, AÑO DE FRANCISCO VILLA, EL REVOLUCIONARIO DEL PUEBLO"

PERIÓDICO	PÁGINA	FECHA	SECCIÓN
MILENIO		03/07/2023	CARTONES

EL PAÍS DE NUNCA JABAZ/POBRE NACHITO

REFORMA

24 HORAS
EL DIARIO SIN LÍMITES

EL FINANCIERO

EL FINANCIERO

EL ECONOMISTA

Los pasos de López

Por Chavo del Toro

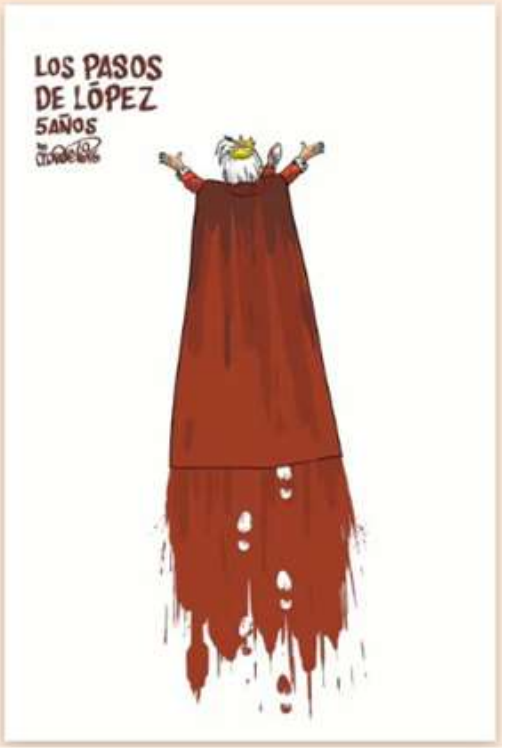

EL HERALDO DE MÉXICO

TAL CUAL Alarcón

EL ECONOMISTA

Debate 4T

Por Nerillcón .

PERIÓDICO	PÁGINA	FECHA	SECCIÓN
		03/07/2023	CARTONES

REFORMA

ASÍ, LA OPOSICIÓN...

La Jornada

EL REFRESQUERO EN LA CARGADA - Rocha

EL UNIVERSAL

WALDO Nuevas convicciones

PERIÓDICO	PÁGINA	FECHA	SECCIÓN
MILENIO		03/07/2023	CARTONES

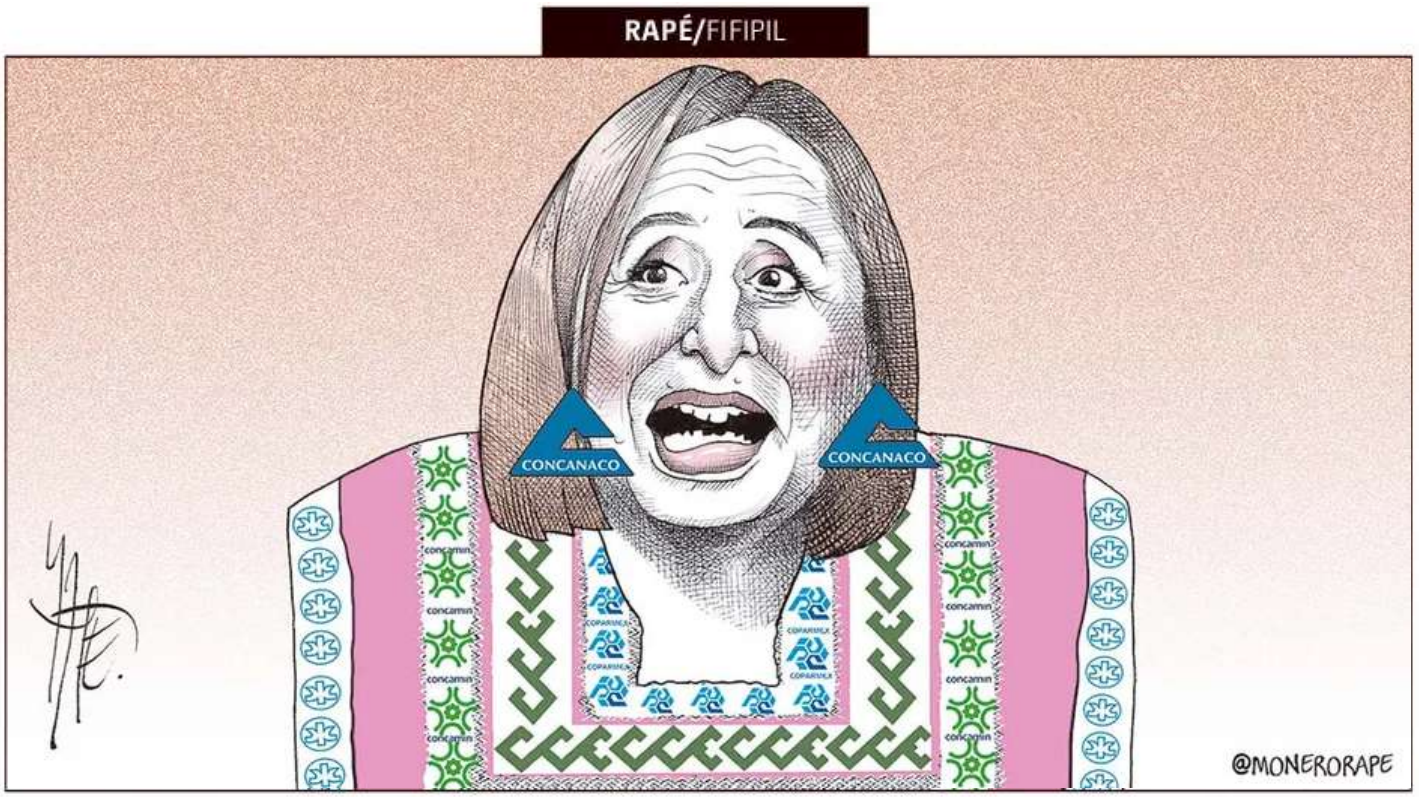

EL UNIVERSAL

El Sol de México

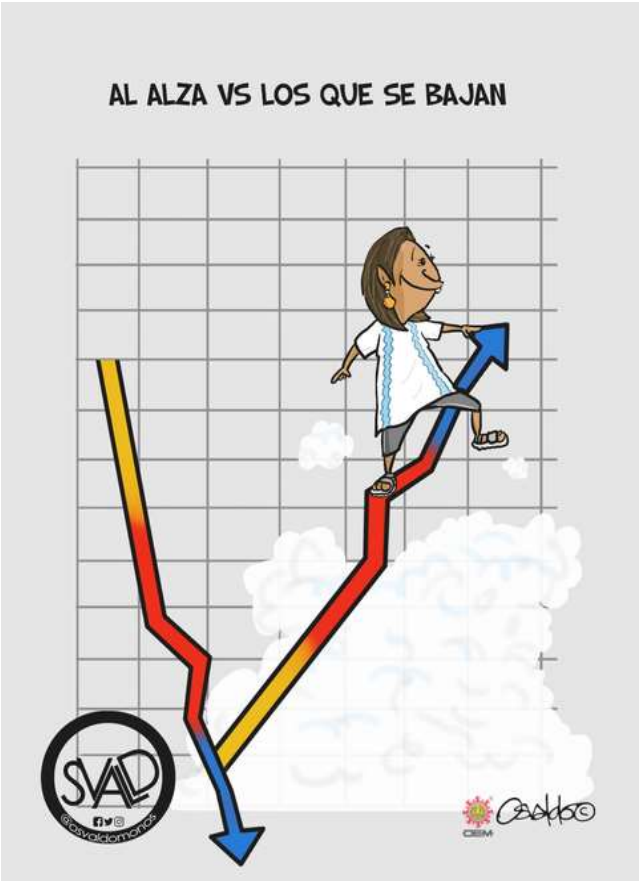

Rictus
@monerorictus

La Jornada

VACIÁNDOSE - **Hernández**

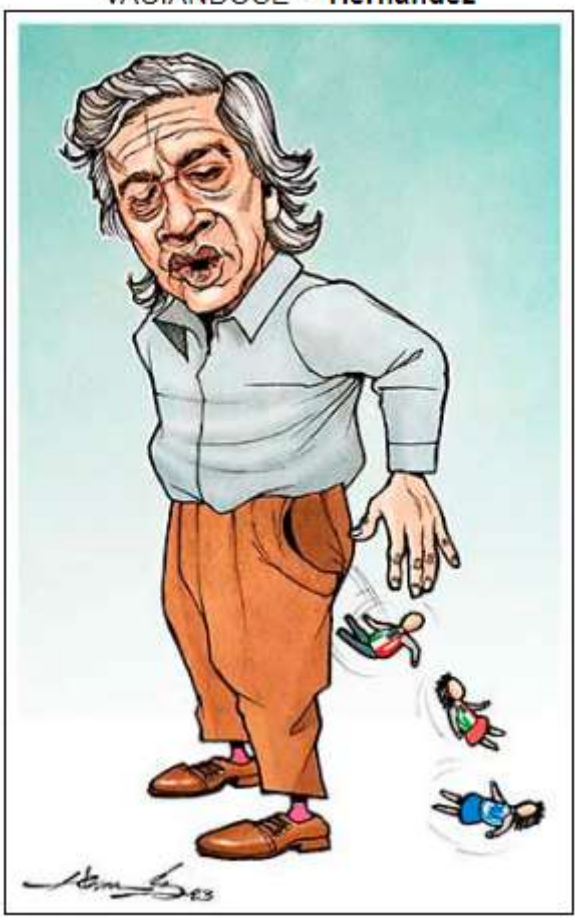

EL ECONOMISTA

¡Bajan!

Por Peruja .

GREGORIO

SE DESHOJA LA MARGARITA

EXCELSIOR

LLERA

FRANCIA SEPULTA A VÍCTIMA DE ABUSO POLICIAL

SÍNTESIS INFORMATIVA INTERNACIONAL

CÁMARA DE DIPUTADOS

LXV LEGISLATURA

3 de julio de 2023

PORTADAS INTERNACIONALES

Climate laggard plans fast shift as damage grows

In GOP, pushback on the far right

Behind French riots lie years of anger over police conduct

Hotel workers go on strike over pay

Fear mount that NHS will be forced to charge for care

Bond fund giant Pimco prepares for "harder landing" in global economy

El PSOE acorta distancias con el PP tras los pactos con Vox

Le gouvernement face à l'extension des pillages

Contundente triunfo de Juntos por el Cambio sobre el PJ en San Juan

Governo Lula estuda plano B para a regulação da internet

Consumidores y empresas tienen expectativas contrapuestas respecto de la situación económica actual y futura del país

Ley sobre colaboración eficaz puede limitar investigaciones a Castillo

TEMAS MEDIÁTICOS

- **EU propuso a México un plan migratorio para ayudar a refugiados en territorio mexicano**
- **Atacaron en Francia casa de alcalde en quinto día de protestas**
- **Tiroteo masivo en Baltimore dejó dos muertos y 28 heridos**

CÁMARA DE DIPUTADOS

MESA DIRECTIVA

Va por México enfila la elección de su candidato presidencial entre bajas y desconfianza.- Con la salida de Lily Téllez de la contienda interna, Xóchitl Gálvez quedó como única representante del PAN junto al diputado Santiago Creel. Algunos miembros de la alianza han señalado que la elección de Creel como candidato era un hecho probable antes de que Gálvez creciera tanto en las encuestas. [EL PAÍS]

JUNTA DE COORDINACIÓN POLÍTICA

MC cumplió y va contra el INE por permitir recorridos de las corcholatas de Morena.- El diputado Jorge Álvarez Máynez impugnó ante el Tribunal Electoral del Poder Judicial de la Federación la decisión del Instituto Nacional Electoral de no frenar los eventos morenistas. [INFOBAE]

Quién es Luis Cházaro, el perredista que buscaría la Jefatura de Gobierno de la CDMX.- Durante el fin de semana comenzaron algunos rumores de que el diputado del PRD, Luis Espinosa Cházaro, sería uno de los perfiles de Va por México para la Jefatura de Gobierno de la Ciudad de México. [INFOBAE]

MÉXICO

MIGRACIÓN

Estados Unidos propuso a México un plan migratorio para ayudar a refugiados en territorio mexicano.- El Gobierno estadounidense propuso a México un nuevo programa migratorio del que se beneficiarían refugiados de Cuba, Nicaragua, Venezuela y otras nacionalidades que se encuentran en territorio mexicano a la espera de cruzar a Estados Unidos, dijo una fuente familiarizada con las conversaciones entre los dos países. [SWISSINFO, TELEMUNDO]

El número de migrantes que cruzan la frontera sur de Estados Unidos ha disminuido. ¿Pero por cuánto tiempo?.- Casi dos meses después del levantamiento de la orden sanitaria que permitía a Estados Unidos expulsar rápidamente a los migrantes en la frontera sur, el número de migrantes que cruzan el país no sólo ha disminuido drásticamente, sino que se ha mantenido relativamente bajo. [NEW YORK TIMES]

Un migrante hondureño entre tres muertos y 57 lesionados en un accidente de tráfico en México.- Al menos tres migrantes, uno de ellos hondureño, murieron y otros 57, de varias nacionalidades, resultaron lesionados en un accidente de tráfico entre Matehuala y Saltillo, Nuevo León, informó el cónsul de Honduras, Héctor Amador. [SWISSINFO, UNIVISIÓN, TELEMUNDO]

Migrantes LGBT reclamaron sus derechos en el sur de México.- En la frontera sur, límite con Guatemala, migrantes pertenecientes al colectivo LGBT y activistas realizaron su segunda intervención artística: el pintado de los "Senderos peatonales" en Tapachula para promover la inclusión, el respeto, tolerancia, empatía y terminar con la discriminación y xenofobia. [SWISSINFO]

GENERAL

La violencia de los cárteles de la droga se recrudeció en el oeste de México tras el asesinato de su líder.- La violencia de los cárteles de la droga contra la que dio su vida el líder de las autodefensas ciudadanas Hipólito Mora se recrudeció, justo un día después de que fuera enterrado, con tiroteos y bloqueos de carreteras en la ciudad de Apatzingán, un centro regional en las tierras calientes de México. [AP, WASHINGTON POST]

El jefe de la agencia antidroga pidió ayuda a China y México para frenar la crisis del fentanilo en Estados Unidos.- La titular de la Administración para el Control de Drogas, Anne Milgram, pidió más cooperación a China y México en la lucha contra la crisis del fentanilo en Estados Unidos. [GUARDIAN]

Opinión/ Los muchos espías de Rusia en México.- A medida que se disipa el polvo en torno a la revuelta del Grupo Wagner en Rusia, las mentes inquisitivas quieren saber si Vladimir Putin está mejor o peor que antes del aparente desafío a su gobierno autoritario. La respuesta es importante para el hemisferio occidental, donde Nikolai Patrushev, secretario del Consejo de Seguridad ruso y uno de los confidentes más cercanos de Putin, encabeza una oscura red de espionaje que intenta socavar los intereses de Estados Unidos. [WALL STREET JOURNAL]

CONFLICTO RUSIA-UCRANIA

Ucrania redobló ataques y puso a prueba las defensas rusas.- Los ataques ucranianos se recrudecieron en los frentes del este de Ucrania, donde los expertos consideran que el mando del Ejército de Kiev tantea las defensas rusas antes de lanzar una ofensiva con el grueso de sus fuerzas. [DW]

Rusia lanzó el primer ataque con drones contra Kiev en 12 días y todos fueron derribados.- Después de una relativa calma, Rusia lanzó un ataque con aviones no tripulados en la capital de Ucrania, Kiev, dijeron funcionarios. Fue el primer ataque de este tipo de la guerra en 12 días. Todos los drones explosivos Shahed, de fabricación iraní, fueron detectados y derribados, de acuerdo con Serhii Popko, jefe de la administración de la ciudad de Kiev. [AP]

GENERAL

Televisión rusa acusó a Prigozhin de "enloquecer" por dinero.- La televisión estatal de Rusia acusó al jefe de la empresa paramilitar Wagner, Yevgueni Prigozhin, que protagonizó una fallida rebelión el mes pasado, de haber enloquecido tras recibir cantidades millonarias de dinero público. [DW]

Londres aseguró que la guerra está costando un precio "excepcional" a la industria aeronáutica rusa.- El Ministerio de Defensa británico aseguró que la guerra de Ucrania está representando un desafío "excepcional" a la industria aeronáutica rusa y puso como ejemplo la cancelación de su principal feria comercial, el Maks. [EUROPA PRESS]

Hallaron cerca de Kiev los restos de ocho cazas británicos enviados a la URSS durante la Segunda Guerra Mundial.- Investigadores ucranianos han descubierto los restos de ocho aviones de combate británicos Hurricane enviados a la Unión Soviética para combatir a los invasores nazis en plena Segunda Guerra Mundial. [EUROPA PRESS]

AMÉRICA DEL NORTE

ESTADOS UNIDOS

GOBIERNO

Biden enlazará la cumbre de la OTAN con reuniones con Carlos III y líderes de los países nórdicos.- El presidente de Estados Unidos, Joe Biden, tiene previsto enlazar su participación en la próxima cumbre de la OTAN de Vilna (Lituania) con viajes a Reino Unido y a Finlandia. [EUROPA PRESS]

POLÍTICA

Pence desmintió que presionó al gobernador de Arizona para volcar las elecciones a favor de Trump.- El exvicepresidente de Estados Unidos y precandidato presidencial, Mike Pence, desmintió una información del *Washington Post* que lo señalaba por efectuar presiones al gobernador del Estado de Arizona, Doug Doucey, para volcar las elecciones presidenciales a favor de Donald Trump en 2020. [EUROPA PRESS]

MIGRACIÓN

México rechazó la "discriminatoria" nueva ley de inmigración de Florida.- El Gobierno de México expresó su rechazo a la nueva ley migratoria del estado de Florida que persigue a los inmigrantes indocumentados y obliga a denunciar a los empresarios, por lo que la considera "discriminatoria" y "racista". [EUROPA PRESS]

Pese a promesas, escasean abogados para solicitantes de asilo en Estados Unidos.- Cuando el gobierno de Estados Unidos se preparaba para implementar unas revisiones de asilo rápidas en los centros de detención de la Patrulla Fronteriza hace unos meses, las autoridades prometieron una diferencia clave con respecto a la versión de la política de la presidencia de Donald Trump: los migrantes tendrían garantizado el acceso a un abogado. [TIMES UNION]

GENERAL

Tiroteo masivo en Baltimore dejó dos muertos y 28 heridos.- En Estados Unidos, un tiroteo dejó al menos a dos personas muertas e hirió a 28 en la ciudad de Baltimore. Una joven de 18 años fue declarada muerta en el lugar del tiroteo, mientras que un hombre de 20 años murió poco después en un hospital local. [FRANCE 24, EUROPA PRESS, TELEMUNDO]

En huelga, miles de empleados de hoteles de California en pleno feriado por el 4 de julio.- Una multitudinaria huelga de trabajadores hoteleros echó a andar cuando 15,000 camareros, recepcionistas y personal de mantenimiento, entre otros, abandonaron sus puestos. Ellos exigen mejores condiciones laborales y un ajuste en los pagos. [TELEMUNDO]

Incautadas casi un millón de pastillas de fentanilo durante una operación en un puerto de San Diego.- El servicio de Protección de Fronteras y Aduanas de Estados Unidos anunció la incautación de 900.000 pastillas de fentanilo con un valor estimado en la calle de unos dos millones de euros en el puerto de Otay Mesa, en el condado californiano de San Diego. [EUROPA PRESS]

AMÉRICA CENTRAL Y EL CARIBE

EL SALVADOR

La Policía de El Salvador incautó cocaína valorada en 350.000 dólares.- La Policía Nacional Civil de El Salvador incautó varios paquetes de cocaína valorados en unos 350.000 dólares y detuvo a dos personas, informó el ministro de Seguridad, Gustavo Villatoro. [SWISSINFO]

GUATEMALA

Gobierno de Giammattei hizo un "llamado" a respetar la "soberanía de los Estados".- El Gobierno del presidente guatemalteco, Alejandro Giammattei, hizo un "llamado" a la comunidad internacional a "ser respetuosos de la soberanía de los Estados", en medio de la pugna judicial que existe por las elecciones celebradas el pasado 25 de junio. [SWISSINFO]

Misión de observación de la OEA criticó la "judicialización" de los comicios en Guatemala.- La misión de la Organización de Estados Americanos encargada de observar los comicios en Guatemala criticó la "extrema judicialización" del proceso electoral y recordó que "las elecciones se deben ganar en las urnas" y no "impugnando resultados legítimos" que expresan la voluntad del pueblo. [SWISSINFO, DW]

Estados Unidos, preocupado por los intentos de "interferir" en el resultado electoral en Guatemala.- Estados Unidos expresó su "profunda preocupación" por los esfuerzos de algunos actores en Guatemala para "interferir" en el resultado de la primera vuelta de las elecciones generales, celebrada el pasado 25 de junio y en las que el candidato presidencial de la izquierda logró un inesperado segundo lugar. [SWISSINFO]

Al menos seis personas murieron y otras 45 resultan heridas en accidente en Guatemala.- Un accidente de tránsito en Guatemala dejó seis personas fallecidas y más de 45 heridas, cuando el autobús en el que se transportaban volcó en una carretera en el centro del país. [SWISSINFO]

NICARAGUA

Los sandinistas conmemoraron sin Ortega la gesta guerrillera previa a la caída de Somoza.- Militantes del gobernante Frente Sandinista de Liberación Nacional conmemoraron con una marcha el 44° aniversario del "repliegue táctico", una caminata que realizaron en 1979 miles de pobladores de Managua hacia la ciudad de Masaya para escapar de la Guardia Nacional del dictador Anastasio Somoza Debayle, regresando luego unidos sobre la capital. [SWISSINFO]

Nicaragua expropió la sede de la Fundación Luisa Mercado, del escritor Sergio Ramírez.- El Gobierno de Nicaragua que preside Daniel Ortega expropió la casa donde está ubicada la Fundación Luisa Mercado, del escritor nicaragüense exiliado en España, Sergio Ramírez Mercado, denunció el también ganador del Premio Cervantes. [SWISSINFO]

PUERTO RICO

Ocho asesinatos durante un violento fin de semana en Puerto Rico.- De acuerdo con el resumen policial se registraron hasta ocho asesinatos durante este fin de semana en Puerto Rico. [SWISSINFO]

AMÉRICA DEL SUR

ARGENTINA

Reclamaron "verdad y justicia" por un feminicidio en norte argentino que conmociona al país.- Cientos de personas marcharon bajo el lema "verdad y justicia" en apoyo a la familia de Cecilia Strzyzowksi, una mujer de 28 años desaparecida el 2 de junio y en cuya posible muerte, investigada por las autoridades como feminicidio, estarían involucrados su pareja y los padres de este. [SWISSINFO]

BOLIVIA

Evo Morales dijo que restitución de ministro boliviano es "defender la corrupción".- El expresidente de Bolivia Evo Morales (2006-2019) señaló que la restitución del ministro de Gobierno, Eduardo Del Castillo, es "defender la corrupción y el narcotráfico" y que desde hace tiempo se le recomendó al presidente Luis Arce "mejorar su gabinete para acabar su gestión". [SWISSINFO]

COLOMBIA

Colombia marchó orgullosa para "visibilizar derechos" LGTBI+ con la Ley Trans muy presente.- Bogotá y las principales ciudades de Colombia se vistieron de colores para marchar orgullosas y pedir "que se visibilicen los derechos" LGTBI+, y con cantos, coreografías, música y desfiles tuvieron más presente que nunca la Ley Trans, exigiendo que se ratifique este proyecto. [SWISSINFO]

ECUADOR

Investigaron a empresa de eventos por poner en riesgo a tortugas marinas en playa de Ecuador.- El Gobierno de Ecuador anunció que emprenderá acciones legales contra una empresa privada que realizó un evento musical público en una playa protegida donde anidan y se brindan cuidados a tortugas marinas. [SWISSINFO]

PARAGUAY

Nuevo Congreso paraguayo con amplia mayoría oficialista espera asunción de Santiago Peña.- El nuevo Congreso de Paraguay, que se instaló para el período 2023-2028 con amplia mayoría del gobernante Partido Colorado, espera la asunción del presidente electo, Santiago Peña, quien tendrá el respaldo político suficiente dentro del Poder Legislativo para gobernar, con el contrapeso minoritario de la oposición, durante los próximos cinco años. [SWISSINFO]

PERÚ

Destituyeron a fiscal peruana que liberó a cómplices del presunto asesino de un agente local.- La fiscal general, Patricia Benavides, destituyó a una fiscal que liberó a los presuntos cómplices de un delincuente que fue abatido el 16 de junio en Lima por agentes de la Policía Nacional, que lo buscaba por haber asesinado a un agente de seguridad municipal, informaron medios locales. [SWISSINFO]

Perú elevó a "naranja" el nivel de alerta por la actividad del volcán Ubinas.- El gobierno de la región de Moquegua, en el sur de Perú, elevó de amarillo a naranja el nivel de alerta por la actividad del volcán Ubinas, que están lanzando cenizas que se dispersan hacia el sur y sureste, donde se localizan los pueblos más cercanos, informó el Instituto Nacional de Defensa Civil. [SWISSINFO]

Perú tiene "poca disponibilidad" de inmunoglobulina para atender casos de Guillain-Barré.- El Ministerio de Salud de Perú informó que existe "poca disponibilidad" de inmunoglobulina (anticuerpos) en el país, para atender los casos del Síndrome de Guillain-Barré que se han presentado y llevaron la semana pasada a emitir una alerta epidemiológica. [SWISSINFO]

VENEZUELA

Venezolanos marcharon para exigir el cese de la discriminación contra la comunidad LGBTI+.- Miles de venezolanos marcharon por las calles de Caracas, acompañados de las banderas del arcoiris, para exigir derechos igualitarios y el cese de la discriminación contra las personas de la comunidad LGBTI+. [SWISSINFO]

Murió militar al caer avión caza durante práctica.- Un militar de la Fuerza Armada Nacional Bolivariana de Venezuela falleció cuando el avión en el que viajaba se precipitó a tierra en un sector despoblado del estado Miranda (centro), informó el Ministerio de Defensa. [DW, EUROPA PRESS]

EUROPA

ALEMANIA

Olaf Sholz plantea "perspectiva a futuro" ante avance de AfD.- El canciller de Alemania, Olaf Scholz, afirmó que al avance de la ultraderecha -que de acuerdo con los sondeos en Alemania sobrepasó a su propio partido socialdemócrata- hay que contraponer "una perspectiva de futuro", así como la "cuestión del respeto". [DW]

FRANCIA

Macron inició reuniones con alcaldes en medio de intensas protestas, anuncian medios franceses.- De acuerdo a medios franceses, el presidente Macron recibirá a los presidentes del Parlamento así como a "los más de 220 alcaldes de los municipios" afectados. [FRANCE 24, EUROPA PRESS]

Alcaldes de Francia convocaron a manifestación en todo el país.- La Asociación de Alcaldes de Francia convocó una protesta en todos los ayuntamientos del país tras el ataque contra la casa de un alcalde en una localidad cercana a París, anunció el presidente del organismo. [DW]

Atacaron en Francia casa de alcalde en quinto día de protestas.- La residencia del alcalde de L'Haÿ les Roses, Vincent Jeanbrun, fue vandalizada en la quinta jornada de protestas por la muerte de Nahel, de 17 años, a manos de un policía; la abuela del menor de edad llamó a la calma. [DW]

Los disturbios aminoraron en Francia pero el amplio despliegue de seguridad se mantiene.- Pese al descenso de la intensidad de los disturbios constatado anoche, el Gobierno ordenó nuevamente desplegar un extenso contingente de seguridad compuesto por 45.000 agentes, en una jornada que ha estado marcada por la indignación ante el ataque a la familia de un alcalde. [SWISSINFO]

El Gobierno francés desplegó 45.000 agentes por tercera noche consecutiva.- El Gobierno francés desplegó un extenso contingente de fuerzas de seguridad compuesto por 45.000 policías y gendarmes para paliar los disturbios que vive el país desde la muerte de un joven a manos de la policía. [SWISSINFO]

SUECIA

Gobierno sueco condenó quema "islamofóbica" del Corán.- El Gobierno sueco condenó la quema "islamofóbica" de un Corán, ocurrida esta semana frente a la principal mezquita en Estocolmo, tras un llamado de la Organización de Cooperación Islámica para que se eviten ese tipo de actos. [DW]

Organización de Cooperación Islámica pidió una acción concertada para responder a la quema del Corán en Suecia.- Hissein Brahim Taha, el secretario general de la Organización de Cooperación Islámica, organización de países musulmanes más numerosa del mundo, emplazó a los 57 países que la forman a responder de forma "unida y colectiva" para evitar que se repitan incidentes como el de la reciente quema de un ejemplar del Corán en Estocolmo. [EUROPA PRESS]

VATICANO

Papa pidió "no descuidar otras guerras olvidadas".- El Papa Francisco pidió "rezar por la paz" y no descuidar "las otras guerras, por desgracia a menudo olvidadas". [DW]

ASIA

AFGANISTÁN

Al menos siete muertos, nueve heridos y 300 viviendas destruidas por las últimas inundaciones en Afganistán.- Al menos siete personas murieron y nueve resultaron heridas como consecuencia de las inundaciones de los últimos días en siete provincias de Afganistán. [EUROPA PRESS]

Acusaron a fuerzas especiales británicas de ejecutar a 80 civiles afganos entre 2010 y 2013.- Militares del Servicio Aéreo Especial , fuerzas especiales británicas, habrían ejecutado sumariamente a 80 civiles afganos entre 2010 y 2013, aseguraron los abogados que representan a las familias de las víctimas en el marco de una investigación abierta por las autoridades británicas. [EUROPA PRESS]

EMIRATOS ÁRABES UNIDOS

Amnistía recordó a los 60 activistas encarcelados desde hace diez años en Emiratos con vistas a la COP28.- Amnistía Internacional dedicó un recuerdo a los 60 activistas y actores de la sociedad civil encarcelados "injustamente" desde hace diez años en el país, que acoge a finales de este año la Conferencia de las Naciones Unidas sobre el Cambio Climático a pesar de esta "mancha" en su historial de Derechos Humanos. [EUROPA PRESS]

PAKISTÁN

Cuatro militares y un miliciano muertos en un ataque de individuos armados en Pakistán.- Cuatro militares y un miliciano murieron en un ataque perpetrado por individuos armados contra un control de seguridad en Sherani, en la provincia paquistaní de Baluchistán. [EUROPA PRESS]

SIRIA

ONU creó un órgano que investigará el paradero de los más de 100.000 desaparecidos en Siria.- El anuncio de la institución arrojó esperanza a las familias sirias, que desde 2011 y bajo el régimen de Bashar al-Assad perdieron a seres queridos encarcelados, secuestrados o incluso enterrados en fosas comunes, tanto del Gobierno como de la oposición. [FRANCE 24]

Israel atacó con aviones de combate la batería de defensa aérea siria desde la que le lanzaron un misil.- Las Fuerzas de Defensa de Israel atacó con aviones de combate la batería de defensa aérea siria desde la que se lanzó en un misil antiaéreo hacia Israel. [EUROPA PRESS]

ÁFRICA

ETIOPÍA

Estados Unidos retiró a Etiopía de una lista de países violadores de los Derechos Humanos entre críticas de ONG.- Estados Unidos retiró a Etiopía de su lista de países "actualmente implicados en graves violaciones de los derechos humanos" en una decisión adoptada para facilitar la ayuda económica al país africano tras una guerra devastadora, y que no obstante ha desatado las críticas de Organizaciones No Gubernamentales como Amnistía Internacional o Human Rights Watch, que aseguró que las atrocidades en el país siguen su curso. [EUROPA PRESS]

LIBIA

Las facciones libias abrieron un nuevo enfrentamiento en torno a una posible bicefalia del Tribunal Constitucional.- El Alto Consejo de Estado de Libia, la autoridad legislativa del Gobierno reconocido por la comunidad internacional en Trípoli, rechazó los nombramientos efectuados por la cámara legislativa de la administración rival del este del país para confeccionar su propio Tribunal Constitucional. [EUROPA PRESS]

Las fuerzas de seguridad libias liberaron a 237 migrantes retenidos en una granja, 10 de ellos menores de edad.- Las fuerzas de seguridad de Libia liberaron a 237 migrantes, 10 de ellos menores de edad, retenidos en una granja situada en un suburbio de Tobruk, en el este del país, cerca de la frontera con Egipto. [EUROPA PRESS]

NIGERIA

Nigeria impuso toque de queda en el este del país por enfrentamientos que dejaron decenas de muertos.- El gobernador del estado nigeriano de Taraba, Agbu Kefas, declaró un toque de queda de 24 horas, después de que la situación de seguridad se recrudeció por enfrentamientos comunitarios que dejaron decenas de muertos. [EUROPA PRESS]

Un policía muerto y otros seis heridos en un ataque en el norte de Níger.- Un policía fue asesinado y otros seis resultaron heridos en una emboscada llevaba a cabo por hombres armados mientras se dirigían a la localidad de Arlit, situada en el norte de Níger cerca de la frontera con Argelia, informó a *EFE una* fuente humanitaria. [SWISSINFO]

MARRUECOS

El trabajo informal alcanzó el 77,3% en Marruecos: Banco Mundial.- El trabajo no legalizado supone el 77,3 % del total de la mano de obra en Marruecos, que encabeza la tasa de trabajo informal de la región, de acuerdo con el último informe del Banco Mundial sobre 'Sector Informal y Crecimiento Inclusivo en la Región de Oriente Próximo y el Norte de África'. [EUROPA PRESS]

OCEANÍA

AUSTRALIA

Miles se manifiestaron en apoyo a reforma indígena.- Miles de personas se manifestaron en Australia para apoyar el sí en el referéndum que el país celebrará a finales del año para aprobar o no la creación de un órgano consultivo que represente a los pueblos indígenas mediante una enmienda a la Constitución. [DW]

PANORAMA LEGISLATIVO INTERNACIONAL

26 de junio al 2 de julio de 2023

Estados Unidos

Congreso de Estados Unidos pronosticó aumento de deuda pública hasta 181% del PIB para 2053

La Oficina de Presupuesto del Congreso de Estados Unidos pronosticó que la deuda pública del país alcanzará el 181% del Producto Interno Bruto (PIB) para el 2053.

En el informe se indica que la deuda federal del sector público equivaldrá al 98% del PIB para finales de 2023, tras lo cual seguirá creciendo. Superará su máximo histórico en 2029, cuando alcance el 107% y subirá al 181% para el 2053.

"Una deuda tan alta y creciente puede ralentizar el crecimiento económico, aumentar los pagos de intereses a tenedores extranjeros de la deuda de Estados Unidos y plantear riesgos significativos para la perspectiva fiscal y económica. También podría causar que legisladores se sientan más restringidos en sus opciones de política", pronosticó el informe.

Fuente: RT

Bolivia

Parlamento de Bolivia censuró al ministro de Gobierno por el tráfico de vehículos robados

La Asamblea Legislativa de Bolivia aprobó la censura del ministro de Gobierno, Eduardo Del Castillo, por tráfico de vehículos robados en Chile y comercializados ilegalmente en territorio boliviano, lo que dejó en el aire su continuidad en el cargo.

Del Castillo defendió ante el Pleno la actuación de su Ministerio, alegando que las fuerzas de seguridad trabajan para impedir el tráfico de vehículos robados y, en el caso de que lleguen a Bolivia, localizar a sus propietarios. Aseguró que, en 2022, las autoridades identificaron más de 50 vehículos robados, en su mayoría de Chile, y que todos fueron restituidos a sus propietarios.

El ministro fue convocado para responder a un total de 14 preguntas relativas al robo de coches en Chile y su comercialización en Bolivia, tras la presunta implicación de mandos policiales y el hallazgo de uno de estos vehículos en instalaciones de la Asamblea.

Fuente: EUROPA PRESS, RT

PANORAMA LEGISLATIVO INTERNACIONAL

26 de junio al 2 de julio de 2023

Nicaragua

Parlamento de Nicaragua ratificó acuerdos suscritos con la República Islámica de Irán

La Asamblea Nacional de Nicaragua ratificó los acuerdos suscritos entre los Gobiernos de Managua y el de la República Islámica de Irán para la creación de una Comisión Mixta Intergubernamental, que trabajará en temas de cooperación económica, comercial e intercambio científico y técnico.

También avalaron el memorándum de entendimiento en el ámbito de la medicina, equipos y suministros médicos de laboratorio y farmacéutica entre el Ministerio de Salud de Nicaragua y Educación Médica de Irán.

Legisladores sandinistas señalaron que esos acuerdos tienen como fin fortalecer las relaciones de amistad y de cooperación en beneficio del desarrollo económico, comercial e intercambio científico técnico.

Fuente: SWISSINFO, PRENSA LATINA

Europa

Eurocámara busca que sexo sin consentimiento sea tipificado como violación en toda la Unión Europea

En el marco de las negociaciones con los gobiernos del Grupo de los 27 para reforzar la protección de las mujeres frente a la violencia machista, el Parlamento Europeo defenderá que el sexo sin consentimiento sea tipificado como delito de violación y perseguido en toda la Unión Europea.

Las propuestas de la Eurocámara han sido adoptadas por las comisiones de Libertades Civiles y de Derechos de la Mujer, sin embargo necesitan el visto bueno formal del Pleno, en una votación en sesión plenaria, para que den comienzo las negociaciones entre eurodiputados y Estados miembro.

La norma a discusión penalizaría en toda la Unión Europea abusos como la mutilación genital femenina, el acoso cibernético, la difusión o intercambio no consentido de imágenes íntimas y la incitación al odio o la violencia contra la mujer a través de las redes.

Fuente: EUROPA PRESS