SÍNTESIS INFORMATIVA NACIONAL

RESUMEN EJECUTIVO

COORDINACIÓN DE COMUNICACIÓN SOCIAL

"2023, AÑO DE FRANCISCO VILLA, EL REVOLUCIONARIO DEL PUEBLO"

PORTADAS NACIONALES

Da Xóchitl golpe: enfría INE a AMLO

IMSS pidió 282 mdp para elevadores y no los compró

Senado fue omiso en relevo del Inai: Corte

Ardillos meten mano en el Frente Amplio e intimidan a Morena

Adeudos de 98 mil mdp por concesión de hospitales: AMLO

Requiere nearshoring aduanas de clase mundial

Peso incrementa su fortaleza; mercado apuesta al impacto por el nearshoring

Corte mantiene con vida al Inai

Inai gana punto en la Corte contra ministra Loretta y omisión del Senado

La Fiscalía de Guerrero investiga ya a la alcaldesa de Chilpancingo

Quiere la 4T tomar 12 megahospitales

¡Matadores!

A la reconquista del espacio público

SCJN da razón a Inai batea proyecto de ministra Loretta

24 entidades con gobiernos fallidos

CÁMARA DE DIPUTADOS

MESA DIRECTIVA

Lamenta diputado Creel fallecimiento de Jorge Berry, periodista con más de 50 años de trayectoria.- Políticos y funcionarios expresaron este jueves sus condolencias a la familia del periodista Jorge Berry, entre ellos el presidente de la Mesa Directiva de la Cámara de Diputados, Santiago Creel, quien señaló que la muerte del periodista le generó una gran tristeza. “A su familia le mando un abrazo y mis condolencias, están en mis oraciones. Nos harás mucha falta, querido Jorge”, escribió. [LATINUS] [INFOBAE]

Santiago Creel: Necesita México gobierno plural.- El país necesita unidad y un equipo plural para ser gobernado, afirmó el presidente de la Mesa Directiva de la Cámara de Diputados y aspirante a la candidatura presidencial del Frente Amplio por México, Santiago Creel. En un video musicalizado publicado en redes sociales, el también integrante de la bancada del PAN afirmó que la construcción de acuerdos, alianzas e instituciones es su especialidad. El aspirante a la candidatura de la oposición recordó que antes, participó en la primera línea de construcción del anterior IFE, hoy llamado INE. Además de participar en el pacto impulsado en 1997 y el cual dio como resultado que la oposición tuviera por primera vez la mayoría en la Cámara de Diputados. Al aprovechar la ocasión para pedir firmas de respaldo a sus aspiraciones, utilizando la etiqueta “#FírmaleACreel”, el congresista destacó la decisión de los organizadores del proceso interno en el Frente, de ampliar el plazo para colectar firmas de respaldo. [MVS] [EXCÉLSIOR] [EXCÉLSIOR]

El crimen organizado debe atacarse desde un enfoque internacional: Santiago Creel.- Como parte de los “Diálogos por México”, impulsados por el Foro Plural Jalisco, el diputado por el PAN, Santiago Creel Miranda, sostuvo una charla con integrantes de la organización, en la cual abordó las distintas estrategias que deberían seguirse para regresar la seguridad al país atacando con redes de inteligencia a las redes del crimen organizado. Ante ello, el diputado federal dijo: lo que debe hacerse, es convocar a un diálogo internacional en cooperación con la ONU, con el objetivo de avocarse a los tratados internacionales en materia del combate al crimen organizado, “pues no se trata de un problema de país, se ha convertido en un tema intercontinental que debe atacarse en conjunto”. Creel Miranda afirmó que la política de "Abrazos, no balazos" no logra frenar la violencia y expone al país en una situación alarmante, con un promedio diario de 90 asesinatos. [EL INFORMADOR] [EL OCCIDENTAL] [RAZÓN] [OVACIONES] [ARSENAL] [JORNADA]

Se reúne Santiago Creel con liderazgos partidistas en Jalisco.- El diputado federal del PAN, Santiago Creel participó en el Foro Plural Jalisco como parte de una apretada agenda que tiene en Guadalajara. El aspirante a la candidatura a la presidencia de la República por el bloque oposito, dijo confiar que en MC solucionará sus conflictos internos y se unirán a la gran propuesta del Frente Amplio. “Las voces que hemos escuchado de Enrique Alfaro, de Luis Donaldo Colosio, de Agustín Basave, de Samuel, por el pleito interno que tiene, y lo vamos a arreglar ese pleito en Nuevo León, lo tenemos que arreglar, aquí no hay salida, o lo arreglamos o lo arreglamos, finalmente pienso que después de un recorrido complejo vamos a estar todos los partidos de oposición juntos”. [QUADRATÍN]

Prevé Creel bloque con naranjas.- El diputado panista Santiago Creel pronosticó que todas las fuerzas opositoras, incluyendo a MC, se alinearán en un mismo bloque para enfrentar a Morena en 2024. De visita en Jalisco, el diputado federal panista y aspirante presidencial dijo que en el caso del MC se deben conciliar los intereses de los diferentes actores internos. "Confío y creo en Dante Delgado, es opositor, él está tratando de buscar un espacio para sentarse en un proceso de negociación que es complejo", dijo al ser cuestionado si MC se sumará al Frente opositor o a Morena. [REFORMA] [MURAL] [EL OCCIDENTAL] [DIARIO]

"La oposición ya ganó; lo que necesitamos es unirnos": Santiago Creel.- Para Santiago Creel Miranda, diputado federal por el PAN, la oposición de gobierno tiene ganada la elección del 2024, pues dijo, la sociedad ya se dio cuenta de que el partido en el poder no ha podido gobernar. Cuando a mí me preguntan: 'Santiago ¿podemos ganar en el 2024?' Mi respuesta es: la oposición ya ganó en 2021, 23 millones contra 21. ¿Y qué es lo que necesitamos? unir a todos quienes estamos en contra de esta destrucción", aseveró el diputado federal, presidente de la Mesa Directiva de la Cámara, durante la ponencia presentada ante la comunidad estudiantil y académica de la Universidad de Guadalajara. [INFORMADOR] [MILENIO]

Creel aseguró que la próxima elección será «la más polarizada» en la historia de México.- La próxima elección federal, del domingo 2 de junio de 2024, será la elección más polarizada en la historia de México, sostuvo el diputado federal por el PAN y presidente de la Cámara de Diputados, Santiago Creel Miranda, al impartir la conferencia "Rescatemos México", que se llevó a cabo en el Paraninfo Enrique Díaz de León, de la Universidad de Guadalajara (UdeG). [LÍDER] [HERALDO]

Santiago Creel afirma que el proceso del Frente por México está más regulado que el de los demás candidatos.- En su visita a Jalisco, Santiago Creel, uno de los 13 aspirantes a la coordinación del Frente Amplio por México que es la coalición del PRI, PAN y PRD, refirió que el proceso de recolección de firmas que emprendieron está más normado que el de los demás candidatos que aspiran a la candidatura presidencial del 2024. [UDGTV]

Xóchitl Gálvez ha llegado a enriquecer a la alianza: Santiago Creel.- Luego de que la senadora por el PAN, Xóchitl Gálvez, ganara terreno en la opinión pública, como la figura quien podría representar a la alianza entre el PAN, PRI, y el PRD, desbancando al diputado federal, Santiago Creel, el legislador aseguró que al momento no hay contienda, sino unidad, y que la senadora ha llegado a enriquecer al movimiento. "Yo le di la bienvenida y fui el primero, es amiga y compañera, y ella viene a enriquecer este proceso. Y así lo veo con Enrique de la Madrid, con Beatriz Paredes y con el resto, vamos a hacer un gran equipo. La gente va a decidir quién debe de coordinar el Frente Amplio por México, y yo ya tomé mi decisión, la gente va a decidir en dónde debo estar, pero ahí voy a estar, que nadie dude de eso", dijo en entrevista a medios de comunicación en su visita a Jalisco. [INFORMADOR] [CANAL 14]

Asegura Creel que no puede dejar sin Presidente a la Cámara de Diputados.- Santiago Creel afirmó que no puede solicitar licencia a su cargo como diputado debido a que el Pleno de la Cámara de Diputados está en receso y resaltó que la Cámara no puede quedar sin Presidente. Creel declaró que, si se encuentra un modo jurídico constitucional de hacerlo, dejará el cargo, "no voy a dejar descabezado al Congreso, el tema es que a mí me nombró el Pleno de la Cámara de Diputados y el Pleno está en receso, entonces si yo renuncio, la primera pregunta es, ante quién y la segunda pregunta, qué, ¿dejo descabezado al Poder"? [HERALDO TV]

Santiago Creel seguirá comprometido con el proyecto legislativo: Paulina Aguado.- La diputada federal por Querétaro, Paulina Aguado Romero, afirmó que Santiago Creel Miranda continúa comprometido con el proyecto legislativo de la oposición en la Cámara baja del Congreso Federal, por lo que apegado a la Ley no pedirá licencia durante su búsqueda a dirigir los esfuerzos del Frente Amplio por México. [NOTICIAS DE QUERÉTARO]

Se le cayó el sistema al Frente Amplio por México.- A horas de haber sido lanzada, la página web donde los ciudadanos pueden registrar su apoyo a los aspirantes presidenciales de la oposición, falló al "superar la capacidad prevista". "El entusiasmo de la ciudadanía provocó una alta demanda que nos obliga a incrementar la capacidad de la plataforma en un 500% para cubrir el amplio interés por participar que ha generado este ejercicio", informó el Frente Amplio por México. Quienes resultaron preseleccionados tendrán poco más de un mes para recolectar las 150 mil firmas en 17 estados que necesitan para avanzar en el proceso. Se les permitirá también que cada uno registre hasta mil "promotores", quienes contarán con una cuenta directa para recolectar firmas. Entre quienes más han avanzado a esta fase destacan Xóchitl Gálvez, Santiago Creel, Enrique de la Madrid y Beatriz Paredes. [EXCÉLSIOR]

Gabriel Quadri declina para ser candidato presidencial de la oposición.- El diputado del PAN, Gabriel Quadri, anunció que no continuará participando en el proceso de selección del candidato presidencial del Frente Amplio por México. A la salida de Quadri, quedan solo 12 nombres en la lista para llegar a ser el candidato presidencial de la oposición rumbo a las elecciones 2024: Xóchitl Gálvez, Silvano Aureoles, Santiago Creel, Enrique de la Madrid, José Jaime Enrique Félix, Francisco Javier García de Vaca. Además de Ignacio Loyola Vera, Miguel Ángel Mancera, Beatriz Paredes Rangel, Jorge Luis Preciado Rodríguez, Israel Rivas y Sergio Iván Torres Bravo. [EL NORTE] [MURAL] [MILENIO EDOMEX] [EL FINANCIERO] [LATINUS] [CRÓNICA] [MILENIO] [SOL DE MÉXICO] [UNIVERSAL] [REFORMA]

Noroña reta a Xóchitl y a Creel a un debate.- Gerardo Fernández Noroña, aspirante del PT a coordinador de la defensa del proyecto de gobierno de la coalición Juntos Hacemos Historia, retó a un debate público a los legisladores de oposición Santiago Creel y Xóchitl Gálvez sobre los resultados del gobierno del presidente Andrés Manuel López Obrador. [EXCÉLSIOR] [MILENIO] [EXCÉLSIOR] [JORNADA]

JUNTA DE COORDINACIÓN POLÍTICA (JUCOPO)

Morena perfila parlamento abierto para reforma integral del Poder Judicial.- El presidente de la Jucopo y líder parlamentario de Morena en la Cámara de Diputados, Ignacio Mier, perfiló la convocatoria a un parlamento abierto para configurar la iniciativa de reforma integral al Poder Judicial. Ello, dijo, en diálogo y armonía con los integrantes del propio Poder Judicial de la Federación. [MILENIO PUEBLA] [MILENIO TV] [MILENIO] [EXCÉLSIOR] [JORNADA] [JORNADA]

Ministros y diputados revisan reforma judicial; "Morena propondrá": Mier.-Los ministros de la SCJN, Loretta Ortiz Ahlf, Yasmín Esquivel Mossa y Javier Laynez Potisek, asistieron a la Cámara de Diputados para hablar sobre la propuesta de reforma que impulsa Morena para el Poder Judicial. De igual manera, Ignacio Mier Velazco, titular de la Jucopo en la Cámara de Diputados, adelantó que insistirá con una reforma constitucional al Poder Judicial, ya que se trata de "una demanda del pueblo" y no de un "capricho". [ANGULO 7] [PULSO]

MC no avalará una simulación: Máynez.- MC se negó a participar en la reunión que sostuvo la Jucopo con tres ministros de la SCJN, para conocer los resultados de los conversatorios organizados por Morena, a fin de no convalidar "propuestas dañinas a la democracia", señaló el coordinador de la bancada Jorge Álvarez Máynez. [CUARTO PODER]

Carmen Aristegui entrevistó a Jorge Álvarez Máynez, coordinador de los diputados federales del Movimiento Ciudadano.- El coordinador emecista, Jorge Álvarez Máynez, comentó en entrevista con Carmen Aristegui que: "Hemos seguido insistiendo y documentar que todo lo que está sucediendo son actos anticipados de precampaña y en muchos casos de campaña, incluso en el caso, por ejemplo, de Marcelo Ebrard, ya está presentando propuestas de campaña como el Plan de Seguridad Ángel que está generan. Creo que ahora la novedad es que al menos públicamente, incluso el propio presidente coincide con nuestra postura en el caso de los espectaculares, el derroche, el exceso con el que se están haciendo estas precampañas ilegales. Afortunadamente también el INE está ya registrando, levantado actas circunstanciales de estos hechos que se están dando. "Ahora también ya empiezan con este proceso de recolección de firmas los del Frente y creo que va a ser fundamental que el Tribunal Electoral cambie esta permisividad y fije un criterio de equidad en la contienda del 24". [ARISTEGUI]

Presenta MC más denuncias contra corcholatas.- MC presentó dos denuncias más ante el INE contra las seis corcholatas de Morena y sus aliados. Jorge Álvarez Máynez, coordinador del partido en la Cámara de Diputados, acusó a Sheinbaum, Ebrard, Adán Augusto, Fernández, Monreal y Velasco por actos anticipados de precampaña. La segunda imputación es por promoción personalizada, pinta de bardas y espectaculares. Con estas denuncias se suman seis. Álvarez señaló que los actos anticipados están presentes en Tamaulipas, Puebla, Veracruz, Campeche, Aguascalientes, Zacatecas, Chiapas, Querétaro, Yucatán, Quintana Roo y Ciudad de México. [LATINUS] [CONTRARÉPLICA] [RAZÓN] [EXCÉLSIOR] [REFORMA]

Javier Alatorre entrevistó a Luis Espinosa Cházaro, coordinador de los diputados federales del PRD.- El coordinador del PRD en la Cámara de Diputados, Luis Espinosa Cházaro, señaló en entrevista con Javier Alatorre en *Heraldo Radio* que: "Anoche comenzaron las recolecciones de firmas, los 13 aspirantes que cumplieron con los requisitos tienen de aquí al ocho de agosto para reunir 150 mil firmas de simpatía. La app es muy sencilla, se pueden recabar fácil, pero también cualquier ciudadano puede meterse a la página y fue tan grande la participación anoche, que superó toda la expectativa de la empresa que hizo la plataforma, que la página se cayó, ya están a punto de levantarla y ampliar la capacidad, porque solo ayer hubieron más de 100 mil personas que intentaron darse de alta". [HERALDO RADIO]

Óscar Mario Beteta entrevistó a Luis Espinosa Cházaro, coordinador de los diputados federales del PRD.- En entrevista con Óscar Mario Beteta, el coordinador perredista, Luis Espinosa Cházaro, comentó: "(La aplicación del Frente no sirve) La saturamos en la tarde de ayer que inició el trabajo, tanta gente que se quiso inscribir saturó la página, en un momento la vamos a restablecer, a ampliar su capacidad, como el público sabe, es un ejercicio nuevo. Creamos esta plataforma del Frente por México punto org y ese es el motivo, para qué darle más vueltas, se saturó la página. Es muy sencillo, se mete uno a la página, sea promotor de un candidato o sea un ciudadano que no quiera todavía mostrar su simpatía, pero quiere votar, la aplicación toma la foto por ambos lados de la credencial de elector, nos da aceptar que esos son los datos correctos, se toman dos fotografías, llena un campo de correo electrónico y está dado de alta". [RADIOFÓRMULA] [RAZÓN]

Va por México debe adelantar proceso interno en CDMX: Luis Cházaro.- En entrevista con Manuel López San Martín para *MVS Noticias*, Luis Cházaro, coordinador parlamentario del PRD en la Cámara de Diputados, habló sobre sus intenciones de ser abanderado de la oposición para la Jefatura de Gobierno de la Ciudad de México en 2024. "Los presidentes del PRI, PAN y PRD en la CDMX deben de alentar los tiempos, esperar a que tengamos candidato presidencial no será adecuado por la cantidad de votantes en la capital de la República. La ciudadanía tiene que ser quien decida al candidato. (Santiago) Taboada y (Adrián) Rubalcava están de acuerdo que nos vayamos con el mejor posicionado", mencionó. Asimismo, abrió las puertas a Salomón Chertorivski, diputado de MC, para que participe en el método con el que la alianza conformada por PRI, PAN y PRD seleccionarán al candidato de la oposición de la CDMX. [MVS]

COMISIONES

Comisión de Derechos Humanos aborda el tema de la violencia contra activistas y periodistas en el país.- La Comisión de Derechos Humanos, que preside la diputada Nelly Minerva Carrasco Godínez (Morena), avaló cinco opiniones en sentido positivo a tres iniciativas de reformas a la Constitución Política, en materia de protección a los trabajadores, a las víctimas y a los derechos humanos, así como dos a la Ley de Migración, relativas a derechos humanos de personas extranjeras y estaciones migratorias ante situaciones de emergencia. La primera opinión, aprobada por 23 votos a favor, uno en contra y cero abstenciones, es a la iniciativa que reforma el artículo 1° constitucional, que promueve el diputado Manuel Vázquez Arellano (Morena), sobre derechos humanos de los trabajadores. [HOJA DE RUTA] [NUEVO MÉXICO PLURAL]

Realizan en San Lázaro foro sobre el día internacional de trastorno de déficit de atención e hiperactividad.- La Comisión de Atención a Grupos Vulnerables realizó el "Primer Foro Nacional sobre el Día Internacional de Trastorno de Déficit de Atención e Hiperactividad TDAH", que se conmemora cada 13 de julio, para sensibilizar y reflexionar en torno a la realidad que enfrenta esta población y sus familiares, cuyo eje principal es el interés superior de la niñez. [HOJA DE RUTA]

Aprueba Tercera Comisión de la Permanente idoneidad de la terna para ocupar el cargo de titular de la Prodecon.- La Tercera Comisión de la Comisión Permanente -Hacienda y Crédito Público, Agricultura y Fomento, Comunicaciones y Obras Públicas-, presidida por la diputada Alma Carolina Viggiano Austria (PRI), aprobó el dictamen de idoneidad de la terna enviada por el presidente de la República con motivo del nombramiento del titular de la Procuraduría de la Defensa del Contribuyente (Prodecon). El dictamen, avalado con 10 votos a favor, dos abstenciones y dos en contra, precisa que dicha terna propone a Rosa Alejandra Bustosoria y Moreno, Armando Ocampo Zambrano y Gilberto Camacho Botello para ocupar el cargo mencionado. [NUEVO MÉXICO PLURAL]

DIPUTADOS

Cámara de Diputados obtiene 100% en evaluación del Índice Global de Cumplimiento en Portales de Transparencia.- La secretaria General de la Cámara de Diputados, Graciela Báez Ricárdez, informó que por tercer año consecutivo esta Cámara obtuvo el 100 por ciento en la evaluación del Índice Global de Cumplimiento en Portales de Transparencia, otorgado por el Inai, por lo que externó su felicitación a la Unidad de Transparencia. [NUEVO MÉXICO PLURAL]

A casi 6 años del sismo de 2017, las niñas y niños de la Alcaldía Benito Juárez siguen sin escuela.- Desde hace casi seis años, los alumnos de la escuela primaria "Secretaría de Programación y

Presupuesto" ubicada en la Alcaldía Benito Juárez siguen sin poder tomar clases en su plantel, porque durante el sismo de 2017 la escuela sufrió daño estructural y existe un adeudo de más de 100 mil pesos por el servicio de luz, denunció el diputado federal del PAN Luis Mendoza. [UNIVERSAL]

Ven desastre económico con doble Congreso.- Los coordinadores parlamentarios del PAN, PRI y PRD en el Senado coincidieron con sus homólogos en San Lázaro y rechazaron renunciar anticipadamente a la curul como una solución para que no se empalmen las dos Legislaturas a partir de agosto del próximo año ante el vacío legal que documentó este diario. Prevén un "conflicto grave", no sólo constitucional sino presupuestal, político y de oficinas, por tener, al menos un mes, a mil diputados y 256 senadores. [UNIVERSAL]

OPINIÓN

COLUMNA/LOS TRES PODERES/JUAN LÓPEZ MIGUEL/(…) Ayer, estuvo en Guadalajara, Jalisco, Santiago Creel Miranda, acudió a una reunión con los integrantes de la Cámara Nacional de Comercio, de esa ciudad y se reunió con las presidentas del Comité Directivo Estatal del PAN-PRI-PRD. "En este proyecto siempre vamos a priorizar la unidad para poder cambiar a México. Por eso, lo digo fuerte y claro, estoy listo para encabezar el Frente Amplio por México", publicó en redes sociales el aspirante a la candidatura presidencial de aquellas fuerzas políticas. [LOS TRES PODERES]

COLUMNA/RED COMPARTIDA/(…) El guion se está completando, el diputado federal del PAN, Gabriel Quadri renunció a la contienda por conseguir la candidatura a la Presidencia en el marco de los aspirantes que se inscribieron en el Frente Amplio por México. Formará parte del comité del bloque opositor, sabía que no llegaba, pero al menos cumplió su palabra de entrarle. Al final solo quedarán Xóchitl y Creel como parte de la oposición formal y a la mejor. [PRENSA/p.2] El tema lo comentan: **DESDE LAS CÁMARAS LEGISLATIVAS/JESÚS HÉCTOR MUÑOZ ESCOBAR** [24 HORAS]; **CONFIDENCIAL** [FINANCIERO/p.37]; **FRENTES POLÍTICOS** [EXCÉLSIOR/p.13]; **LA GRAN CARPA** [ECONOMISTA/p.46-47]; **SACAPUNTAS** [HERALDO/p.2]; **REDES DE PODER** [ÍNDIGO/p.3]; **PULSO POLÍTICO** [RAZÓN/p.4]; **ARMANDO REYES VIGUERAS** [INDEPENDIENTE/p.9]; **SIN PROTOCOLO/JOEL SAUCEDO** [PRENSA/p.6]

COLUMNA/LAS ENCUESTAS/ALEJANDRO MORENO/(…) En la publicación del 5 de julio, la encuesta de *El Financiero* mostró una contienda interna bastante cerrada, con Xóchitl Gálvez y Santiago Creel empatados con 13% de las preferencias cada uno, Enrique de la Madrid con 12%, Beatriz Paredes con 8% y Silvano Aureoles con 6%. Esa misma pregunta sobre preferencia arroja diferencias de apoyo para cada aspirante que resultan muy interesantes. A Xóchitl Gálvez y a Beatriz Paredes las prefieren más las mujeres, mientras que a Creel y a De la Madrid los prefieren más los hombres. [FINANCIERO/p.41] Del tema escribe: **AMERICAS** [AMERICAS QUARTERLY]

COLUMNA/FUERA DE LA CAJA/MACARIO SCHETTINO/(…) No cabe duda del fenómeno alrededor de Xóchitl Gálvez, pero está muy lejos de recibir aprobación universal. Veo muchas personas apoyando a Enrique de la Madrid, otros (menos) a Santiago Creel, algunos sugieren que Cabeza de Vaca sería lo mejor, por el tema de seguridad, que en Tamaulipas logró mejorar. [FINANCIERO/p.39]

COLUMNA/ROZONES/(…) A pesar de la caída de la página del Frente Amplio por México, que recopila los apoyos de simpatizantes a los aspirantes de la oposición a la Presidencia de la República, algunos de ellos no perdieron el tiempo y salieron a las calles a buscar las simpatías. Entre ellos Xóchitl Gálvez,

Enrique de la Madrid y Santiago Creel, quienes ya se mostraron en pos de la ansiada meta, mientras que de otros no se vieron "ni sus luces". [RAZÓN/p.2] Opina del tema: **CONTRAQUERENCIA/EDUARDO NATERAS** [RAZÓN/p.8]

ARTÍCULO/JOSÉ ELÍAS ROMERO APIS/(…) La vida electoral parece una caja de sorpresas, pero no lo es. Por eso no debe sorprendernos que se hayan apuntado Silvano Aureoles, Santiago Creel, Marcelo Ebrard, Xóchitl Gálvez, Adán Augusto López, Enrique de la Madrid, Ricardo Monreal, Beatriz Paredes, Claudia Sheinbaum y otros 10, en alfabeto. Por razón aristotélica o por sortilegio milagroso, cualquiera podría ganar la banda presidencial. A unos los apoya el gobierno y sus partidarios. A otros, los apoya el antigobierno y los opositores. [EXCÉLSIOR/p.12]

COLUMNA/DESDE LAS CÁMARAS LEGISLATIVAS/JESÚS HÉCTOR MUÑOZ ESCOBAR/(…) Ignacio Mier, presidente de la Jucopo, tras la productiva reunión entre los ministros de la Suprema Corte de Justicia de la Nación y los integrantes de la Junta de Coordinación Política, proyectó que se puede profundizar en el análisis y reflexión en por lo menos cinco temas que se advirtieron en los conversatorios para configurar una posible iniciativa que perfile una reforma integral, con diálogo y armonía con el Poder Judicial. [24 HORAS]

COLUMNA/DEFINICIONES/MANUEL LÓPEZ SAN MARTÍN/(…) El día de campo que veían en el equipo de Santiago Taboada, tras la salida de Xóchitl Gálvez del proceso para la Jefatura de Gobierno, ya no se ve tan despejado. Ahora empujan un "acuerdo" y no un método para elegir aspirante y no han tendido puentes con Luis Cházaro, del PRD, que comenzó a moverse. Si a eso sumamos que el grupo de Taboada, que encabeza Jorge Romero, torpedeó constantemente a Xóchitl, el cielo sin nubes que tenían, luce ya con pronóstico de lluvia. [HERALDO/p.10] Opina del tema: **SEPA LA BOLA/CLAUDIA BOLAÑOS** [CONTRARÉPLICA/p.10]

COLUMNA/SIGNOS VITALES/ALBERTO AGUIRRE/(…) En el encuentro que tuvieron el ministro Javier Laynez y las ministras Yasmín Esquivel y Loretta Ortiz con integrantes de la Junta de Coordinación Política de la Cámara de Diputados, se abrió una ventana interesante. El diputado Rubén Moreira puso el énfasis en los magistrados, jueces y actuarios en las entidades federativas, que trabajan en condiciones difíciles, con sueldos nada elevados, sin garantías en el desempeño de sus funciones, con amenazas del crimen organizado y presión de los gobernadores. [ECONOMISTA/p.40]

COLUMNA/VERDE EN SERIO/GABRIEL QUADRI DE LA TORRE/Catástrofe climática, indiferencia ¿por qué?/Hay que preguntar directamente por qué no actuamos ante la evidencia cada vez más abrazadora y trágica del calentamiento global. Gobernantes prosiguen subsidiando combustibles fósiles (como en México), construyendo refinerías de petróleo (como en México), e incluso bloqueando a las energías limpias (como en México), o promoviendo la deforestación (como en México, "Sembrando Vida" y el Tren Maya). [ECONOMISTA/p.24]

ARTÍCULO/MARÍA ROSETE/La corcholata en una democracia/(…) La transformación que hoy vivimos es el resultado de la lucha colectiva desde la izquierda, construimos y trazamos un camino que generó las condiciones para lograr la revolución de las conciencias que nos despertó del letargo político a un México de inclusión, donde el sentir de todos tiene el mismo valor y es escuchado con entendimiento de las diferencias, porque lo que hace fuerte a una democracia es la diversidad desde sus diferentes manifestaciones en libertad. [CONTRARÉPLICA/p.8]

COLUMNA/CONFIDENCIAL/(…) Pero el que no se anduvo con rodeos y se lanzó duro contra los ministros por advertir que el Senado cayó en omisión para nombrar a los comisionados del Inai, fue el diputado de Morena Hamlet García Almaguer. Los acusó de incurrir en una "atropellada sustitución del Constituyente" y cuestionó: Qué van a hacer, ¿ordenar un periodo extraordinario de sesiones y luego van a obligar (a los legisladores) a votar en cierto sentido? [FINANCIERO/p.37] Del tema escriben: **KENIA LÓPEZ RABADÁN** [UNIVERSAL/p.15]; **JAVIER OROZCO** [SOL DE MÉXICO]

ARTÍCULO/CLARA SCHERER/(…) Hace 23 años, Rosario Robles, Josefina Aranda y Carlota Botey escribieron Tiempo de crisis, tiempo de mujeres. Y la realidad está dando muestras de que así es. La generosidad de Raquel Berman, de las psicoanalistas Elnora Jiménez, Dalia Guzik, Irene Posada; la complicidad de Sabina Berman y de la secretaria general de la Cámara de Diputados, Graciela Báez Ricárdez; el buen oficio de Yuriria García desde la Unidad de género de la misma cámara y de la diputada Julieta Vences, hicieron posible que esas historias sean conocidas. [EXCÉLSIOR/p.13]

COLUMNA/EN PRIVADO/JOAQUÍN LÓPEZ DÓRIGA/(…) Por esa falta de rigor legislativo, nadie vio que en la reforma de 2014 se empalmaban un mes, agosto de 2024, las sesiones del Congreso por la que habrá en forma simultánea, 2 Senados y 2 Cámaras de Diputados. A ver cómo lo resuelven. No hay antecedentes. [MILENIO/p.3] Escribe del tema: **EL CUARTO DE LAS REFLEXIONES/MOISÉS VEGARA TREJO** [CONTRARÉPLICA/p.8]

INFORMACIÓN GENERAL

POLÍTICA

No podrá hablar de elecciones ni de los aspirantes.- Después de seis tarjetas amarillas por parte de la Comisión de Quejas del INE, el TEPJF confirmó que el presidente Andrés Manuel López Obrador deberá de abstenerse de realizar pronunciamientos sobre temas electorales, en respeto a los principios de imparcialidad y neutralidad. Por su parte, la Comisión de Quejas del INE, por unanimidad, ordenó al Presidente abstenerse de realizar manifestaciones, emitir comentarios, opiniones o señalamientos sobre aspirantes y/o partidos, luego de la queja interpuesta por Xóchitl Gálvez. [EXCÉLSIOR / pp-p2]

Ebrard invita a *corcholatas* a debatir su iniciativa *Ángel*.- Marcelo Ebrard propuso a Claudia Sheinbaum –ambos aspirantes a la candidatura presidencial de Morena- realizar un debate o conversatorio sobre su plan *Ángel* para reducir la inseguridad en el país, luego de que la exjefa de gobierno aseguró que en esa materia no todo es tecnología y debe implementarse una estrategia integral. "Ni lo conoce, le voy a mandar video", señaló el excanciller, quien dejó en claro que debatir no es tener conflicto. Por su parte, Sheinbaum sostuvo que el debate no es con las *corcholatas* sino con la oposición. [MILENIO / pp-p4-p5]

***Ardillos* meten mano en el Frente Amplio e intimidan a Morena.-** La potente capacidad de movilización social que el grupo delictivo *Los Ardillos* exhibió en su ofensiva sobre Chilpancingo es el sustento de un poder político, legislativo y electoral que no solo tiene alcance estatal en Guerrero, sino que a través del PRD aspira a influir en las decisiones de la alianza *Va Por México*, en la que también participan el PAN y el PRI. El perredista Bernardo Ortega Jiménez contiende para ser presidente del PRD estatal y ha sido cuatro veces diputado local y además presidente municipal. Sus hermanos Celso, Jorge Iván y José Antonio forman el núcleo familiar alrededor del cual se formaron *Los Ardillos*. [MILENIO / pp-p8]

GOBIERNO

López Obrador: ataque en Jalisco fue emboscada.- El presidente Andrés Manuel López Obrador reconoció que la delincuencia organizada utiliza explosivos con más frecuencia, como el pasado martes en Tlaquepaque, Jalisco. Dicho ataque, que dejó seis muertos y 14 heridos, entre policías y civiles, fue una emboscada por parte de criminales, confirmó. El mandatario federal señaló que será decisión del gobernador del estado, Enrique Alfaro, solicitar la intervención de la Fiscalía General de la República para hacerse cargo de esclarecer "la celada". [EXCÉLSIOR / pp-p14]

Solicita AMLO a CPKC estudio de viabilidad.- El presidente Andrés Manuel López Obrador dijo que la empresa Canadian Pacific Kansas City hará un estudio sobre si todavía es viable o no la construcción del tren de pasajeros México-Querétaro. Durante su conferencia de prensa matutina, el presidente dijo que el proyecto ayudaría a evitar la saturación de la autopista. "Ya se estableció un convenio con la empresa ferroviaria de Kansas para elaborar el proyecto de la construcción del tren de pasajeros a Querétaro", apuntó. [FINANCIERO / pp-p20]

El predio de Calica será área protegida, perfila el Presidente.- El presidente Andrés Manuel López Obrador anunció que antes de que termine su administración decretará como Área Natural Protegida el predio de 2 mil hectáreas concesionadas por la minera Calizas Industriales del Carmen (Calica), filial de Vulcan Materials en Quintana Roo. "Les compramos todo", señaló el mandatario federal, quien agregó que "la parte de la selva ni piensen que van a utilizarla como banco de materiales". [MILENIO / p13]

JUDICIAL

Senado fue omiso en relevo del INAI: Corte.- La Corte resolvió que el Senado ha sido omiso en el nombramiento de tres de los siete comisionados del Instituto Nacional de Acceso a la Información (INAI). Con ocho votos contra tres, el pleno del máximo tribunal desechó el proyecto elaborado por la ministra Loretta Ortiz, quien propuso declarar infundada una controversia constitucional presentada por los cuatro comisionados activos del órgano de transparencia. [EXCÉLSIOR / pp-p4]

SEGURIDAD

Sinaloa: suben delitos y castigos con tablazos.- En Sinaloa, durante la primera mitad de este año, 15 delitos de alto impacto, entre ellos cuatro que afectan principalmente a las mujeres, presentaron alza respecto al mismo periodo del año anterior. Entre los delitos que crecieron está el feminicidio, con 75 por ciento; el homicidio, con 12.3 por ciento, y el secuestro, con 50 por ciento. Dentro del clima de inseguridad que se vive en Sinaloa, un fenómeno que se ha recrudecido en las últimas semanas es el castigo con tablazos en glúteos, espalda y cabeza, el cual se ha usado principalmente en contra de jóvenes. [LA RAZÓN / p14]

17.4 millones sufren acoso.- En los últimos doce meses, 17.4 millones de personas fueron víctimas de ciberacoso, al tener contacto con personas vía internet que utilizaron identidades falsas, les hicieron insinuaciones o propuestas sexuales o recibieron contenido sexual, esto según datos del INEGI. En el Módulo sobre Ciberacoso (Mociba) realizado del 13 de junio al 5 de agosto de 2022, con base en la Encuesta Nacional sobre Disponibilidad y Uso de las Tecnologías de la Información en los Hogares (Endutih) 2022, consta que en México 84.1 millones de personas utilizan internet, y de ese total, 20.8 por ciento vivió acoso cibernético. [HERALDO / p19]

GENERAL

Pese a fallas desde el inicio, empresa de los elevadores suma 27 contratos.- La empresa responsable del mantenimiento de elevadores en diversos hospitales del IMSS, incluido el de Playa del Carmen donde el lunes pasado falleció Aitana, ha sido beneficiada durante la presente administración con 27 contratos y sus ingresos por contratos públicos aumentaron 300 por ciento en solo cinco años de operación. La firma Sitravem ha recibido 30.4 millones de pesos entre el 2019 y 2023 por parte del IMSS. [MILENIO / pp-p12]

Especialistas piden a la población cuidarse ante cuarta ola de calor.- Una cuarta ola de calor está en puerta, en los próximos días en la Ciudad de México los termómetros oscilarán entre los 28° a los 31° Celsius, pronosticaron especialistas que pidieron a la población tomar sus previsiones para evitar un golpe de calor, deshidrataciones y daños en la piel por los rayos ultravioleta. México ha entrado en etapa de advertencia porque existen todas las condiciones para que el fenómeno climático "El Niño" cause estragos. [24HORAS / pp-p7]

ECONOMÍA

Requiere *nearshoring* aduanas de clase mundial.- Luis Ernesto Rodríguez Gil, presidente de la Confederación de Asociaciones de Agentes Aduanales de la República Mexicana (CAAAREM), así como empresarios y expertos coincidieron en que es urgente un replanteamiento de cómo las aduanas tienen que hacer su labor, así como modernizar las soluciones tecnológicas para transparentar y asegurar las cadenas de suministro. dijo que la consolidación del T-MEC ha permitido atraer más inversiones directas al país, sin embargo, advirtió que es fundamental mantener una estrecha relación aduanera entre EU y México para el éxito de la relocalización de empresas. [FINANCIERO / pp-p4]

Los Mexcat, pagarés del NAIM, ganaron 50% en 10 meses.- Para los administradores de fondos, los bonos vinculados a un proyecto aeroportuario fallido en México parecen cada vez más un valor seguro, como lo muestran las ganancias de 50 por ciento que acumulan en los últimos 10 meses. Los bonos del Fideicomiso NAIM comenzaron a recaudar dinero a partir de 2016 con la finalidad de construir un nuevo aeropuerto, proyecto que el presidente López Obrador canceló en 2018. Sin embargo, los valores están respaldados por las tarifas de pasajeros del actual aeropuerto capitalino, por lo que, a medida que los viajes aéreos internacionales repuntan, esas tarifas aumentan, ayudando a que los llamados bonos Mexcat suban cerca de 50 por ciento desde finales de septiembre. [FINANCIERO / pp-p18]

Peso mexicano alcanza nuevo mínimo en 2023.- El peso mexicano alcanzó un nuevo mínimo en el año. Ayer, el tipo de cambio finalizó en 16.8391 unidades por dólar, el mejor nivel desde diciembre, según datos del Banco de México. La moneda mexicana se apreció 0.28 por ciento frente al billete verde, ante los datos positivos de inflación al productor en Estados Unidos correspondientes a junio. Durante la jornada cotizó entre 16.8262 y 16.9621. En lo que va del año, el peso se aprecia 13.69 por ciento. [LA RAZÓN / p35]

INTERNACIONAL

EU presume músculo con OTAN; Rusia ya perdió la guerra: Biden.- El presidente de Estados Unidos, Joe Biden, concluyó ayer en Helsinki su visita de cinco días en Europa, donde se reunió con los líderes de Finlandia, Suecia, Dinamarca, Islandia y Noruega, tras llegar directamente de la cumbre de la

OTAN celebrada esta semana en Vilnius, Lituania, cuyo objetivo fue mostrar el aumento del poder y la influencia de la OTAN ante el expansionismo de Rusia. Sostuvo que la invasión rusa a Ucrania sólo ha fortalecido al bloque y aseguró que su país se mantendrá comprometido con la OTAN a pesar de los “elementos extremos” del Partido Republicano. [LA RAZÓN / p38]

SÍNTESIS INFORMATIVA NACIONAL

PRIMERAS PLANAS

COORDINACIÓN DE COMUNICACIÓN SOCIAL

"2023, AÑO DE FRANCISCO VILLA, EL REVOLUCIONARIO DEL PUEBLO"

¡YA ES VIERNES!

Conoce otras recomendaciones: reforma.com/vaesviernes

FAMILIAR
Médicos Sin Fronteras convoca a S.O.S. ¡72 horas para salvar vidas!, un juego de mesa gigante para todas las edades. *Monumento a la Revolución. Sábado 11:00 horas.*

NIÑOS. El ciclo La Ópera es Puro Cuento y el Ballet También presenta Fígaro y el Alquimista. *Cenart, Sábado, 13:30 horas.*

FUT FEMENIL
Arranca el Apertura 2023 de la Liga MX Femenil y el campeón América estrena su título ante Pumas.
PUMAS AMÉRICA
Sáb. 12:00 hrs.

MÉXICO PANAMÁ
FINAL COPA ORO
La Copa Oro conocerá a su nuevo campeón: *Gran Final, Domingo 17:30 horas.*

SIN DESPEINARSE
Liga Chivas su tercera victoria y va perfecto en el Apertura 2023; anoche, derrotaron al Necaxa y aseguraron el liderato del torneo. Su futbol cada vez convence más.

2-0
CHIVAS NECAXA

Renee Pérez

LA J3 DEL APERTURA 2023 SIGUE EN MARCHA
TIJUANA CRUZ AZUL *HOY, 21:10 HRS.*
AMÉRICA PUEBLA *SÁBADO, 19:00 HRS.*
TIGRES LEÓN *SÁBADO, 21:05 HRS.*

VIERNES 14 / JULIO / 2023 CIUDAD DE MÉXICO 54 PÁGINAS, AÑO XXX NÚMERO 10,783 $ 30.00

REFORMA
CORAZÓN DE MÉXICO

ABRIL, 2021. Refinería Lázaro Cárdenas en Minatitlán, Veracruz.

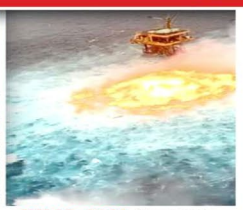

JULIO, 2021. Gasoducto de la plataforma KU-C, en la Sonda de Campeche.

FEB., 2023. Central de Almacenamiento Estratégico en Ixhuatlán, Veracruz.

JULIO, 2023. Plataforma Nohoch-A en Cantarell, en Campeche.

Recorta Pemex 48% fondo de prevención

MAYELA CÓRDOBA

En los primeros cuatro años de la actual Administración, la inversión para revertir daños y prevenir accidentes de Pemex cayó 48.3 por ciento.

El año pasado –último dato anual disponible– los recursos destinados a este rubro fueron de 2 mil 201 millones de pesos contra 4 mil 265 millones de pesos en 2019, primer año completo de este Gobierno, de acuerdo con los informes trimestrales de Pemex.

Comparado con 2021, cuando se destinaron 4 mil 368 millones de pesos, la caída de la inversión fue de 49.6 por ciento.

La semana pasada, Pemex registró un incendio en la plataforma de gas Nohoch-A, en la Sonda de Campeche, que dejó un saldo de dos personas muertas y una desaparecida.

Así como cayó el presupuesto para daños y prevención de accidentes, éstos aumentaron.

En 2022, último dato anual disponible, el índice de frecuencia acumulado para el personal de Pemex se ubicó en 0.49 accidentes por millón de horas-hombre laboradas con exposición al riesgo, cifra 40 por ciento mayor a la registrada en 2021, según el reporte financiero dictaminado para ese año.

Las subsidiarias que más contribuyeron a la accidentabilidad fueron Transformación Industrial, con 58 trabajadores lesionados, y Logística, con 36.

En los primeros tres meses del año se registraron dos incendios: uno, en la refinería de Minatitlán, y otro, en un centro de almacenamiento, con un saldo de cinco muertos, lo que disparó el índice de accidentes y su gravedad.

Para Jesús Carrillo, director de Economía Sostenible del Imco, estas cifras reflejan una paradoja, pues mientras Pemex recibe millones de pesos para cubrir su operación y aumentar la producción, se descuida el mantenimiento y la seguridad de sus trabajadores.

CON INFORMACIÓN DE JUAN CARLOS OROZCO

UNA HUELGA DE PELÍCULA

REFORMA / STAFF

El gremio de actores de Hollywood se declaró ayer en huelga, sumándose al paro de guionistas, algo que no se veía en la industria fílmica de EU desde hace seis décadas.

Fran Drescher, actriz de La Niñera y presidenta del Sindicato de actores (SAG-AFTRA, por sus siglas en inglés), llamó codiciosos a los dueños de los estudios y productoras de Hollywood.

"Los empleadores hacen de Wall Street y la codicia su prioridad y se olvidan de los contribuyentes esenciales que hacen funcionar la máquina. Es asqueroso. Me avergüenzo de ellos. Están en el lado equivocado de la historia", advirtió.

El anuncio se da 12 horas después de que venciera el plazo de la negociación con la Alianza de Productores de Cine y TV, que representa a estudios y plataformas como Paramount, Netflix y Disney.

LA PROTESTA

AFP

GENTE

610972000016

Ordenan suprimir transmisiones de mañaneras contra Gálvez

Da Xóchitl golpe: enfría INE a AMLO

Piden a Mandatario abstenerse de opinar sobre proceso electoral de 2024

ÉRIKA HERNÁNDEZ Y GUADALUPE IRÍZAR

La aspirante presidencial de Oposición, Xóchitl Gálvez, logró enfriar al Presidente Andrés Manuel López Obrador.

Gálvez interpuso el pasado martes una queja ante el Instituto Nacional Electoral (INE), por violaciones de AMLO a la equidad electoral por emitir en distintas conferencias mañaneras comentarios en su contra. La denuncia incluyó a Jesús Ramírez Cuevas, vocero de la Presidencia, debido a la réplica en redes sociales, a través de las cuentas oficiales del Gobierno de México, de los mensajes que la confrontaban.

La senadora panista solicitó medidas cautelares para que el Presidente cesara sus comentarios contra ella y se quitaran de redes sociales las transmisiones en las que fue aludida.

La conducta presidencial, alegó, afecta la imparcialidad, neutralidad y equidad electoral, además de que suponen un indebido ejercicio de recursos públicos.

La Comisión de Quejas del INE dio la razón ayer a la panista y ordenó a AMLO abstenerse de emitir expresiones en contra de aspirantes al 2024, como la propia Gálvez.

Asimismo, solicitó al equipo de colaboradores del Mandatario eliminar los contenidos vertidos en conferencias mañaneras, donde calificó a la hidalguense como "representante de la oligarquía".

El resolutivo, aprobado unánimemente, ordena al Presidente de la República "se abstenga, bajo cualquier modalidad o formato, de realizar manifestaciones, emitir comentarios, opiniones o señalamientos sobre temas electorales, en especial respecto de aspirantes a algún cargo o fuerzas políticas, ya sea de forma positiva o negativa, cuidando que su actuar se encuentra ajustado a los principios constitucionales de imparcialidad y neutralidad".

Durante la sesión de la Comisión de Quejas, la consejera Claudia Zavala dijo que el Presidente tiene claro cuáles son sus límites en materia electoral. Incluso, recordó que el tema fue conversado directamente con López Obrador hace un mes en el encuentro que los consejeros electorales sostuvieron en Palacio Nacional.

"Quiero ser muy clara, él nos señaló que le diéramos claridad respecto de lo que no tenía que hacer para que se guardara el orden constitucional y legal, y hemos sido enfáticos; entonces, me parece que sí hay claridad respecto de las manifestaciones, opiniones o señalamientos que puede verter el Presidente.

"Sea este el momento para hacer un nuevo llamado, porque él tiene claridad. Me parece que esa lógica debe imperar para resguardar el orden constitucional. Son Gobierno, no son parte de las contiendas próximas", planteó la consejera Zavala.

Ni Jorge Montaño ni Rita López, los otros dos consejeros que conforman la Comisión de Quejas tomaron la palabra en la sesión.

La Presidencia tendrá 24 horas para eliminar o modificar las conferencias de los días 3, 4, 5 y 7 de julio, a fin de que no aparezcan sus declaraciones sobre el proceso electoral y Xóchitl Gálvez.

Por su parte, la Sala Superior del Tribunal Electoral del Poder Judicial de la Federación (TEPJF) confirmó, por unanimidad, pedir al Presidente evitar expresiones vinculadas con temas electorales, en respuesta a una denuncia del PAN, luego de expresiones en la conferencia matutina del 26 de junio en las que manifestaba su apoyo a Morena y descalificaba a los partidos de Oposición.

INNECESARIA REFORMA FISCAL, DICE SHEINBAUM EN SU LIBRO
PÁGINA 6

Xóchitl Gálvez estuvo ayer de gira por Monterrey y anoche regresó a la CDMX.

AMLO VS. XÓCHITL

Luis Ramírez

'El Presidente es el jefe de campaña'

REFORMA / STAFF

MONTERREY.- Enterada anoche a bordo de un avión de la resolución del INE que le dio la razón, Xóchitl Gálvez celebró: "qué bueno, eso ya era un exceso".

La aspirante panista enumera los fundamentos de su queja ante el órgano electoral, luego de las reiteradas referencias de AMLO en las mañaneras a partir de que ella decidió contender en el proceso interno de la Alianza opositora.

"El Presidente es el jefe de campaña de las 'corcholatas'; usa recursos públicos de las mañaneras para atacarme, sube a las redes oficiales del Gobierno sus señalamientos contra una persona", dijo.

Festejó que el INE le haya dado la razón. "La resolución del INE preserva los principios de equidad e imparcialidad que deben de imperar", consideró.

"Conmigo la ley siempre será la ley", sostuvo.

...Y a la Alianza se le cae el sistema

MAYOLO LÓPEZ

Tras una demora de casi dos días, la plataforma del Frente Amplio por México, que recibirá las firmas de apoyo para los aspirantes de Oposición, fue habilitada.

Debido al retraso, el Comité Organizador se vio obligado a ampliar tres días el plazo de recolección del 5 al 8 de agosto. Los aspirantes deben reunir al menos 150 mil firmas para mantenerse en la contienda.

MUERTE EN EL IMSS

En el ISSSTE también hay desperfectos. En un hospital en Sonora bomberos cargaron a pacientes porque los elevadores no funcionan.

Tomada de Twitter

SUFREN PACIENTES DEL IMSS FALLAS EN ELEVADORES

NATALIA VITELA

Los pacientes del IMSS padecen por los elevadores hasta en sus mejores hospitales.

En recorridos por el Centro Médico Nacional La Raza y por el Hospital General de Zona 27 de Tlatelolco, REFORMA documentó que la mayoría de los elevadores están descompuestos y no tienen señalización sobre restricción de uso.

Los pocos que sí funcionan están saturados, por lo que pacientes con bastones o en sillas de ruedas deben esperar, en promedio, 15 minutos. O de plano, hay papás que cargan a sus hijos enfermos por las escaleras.

Juana de Jesús, de 10 años, padece mielomeningocele, el tipo más grave de espina bífida, y requiere de silla de ruedas para trasladarse, y para que no perdiera su cita médica, María Guadalupe Hernández, su mamá, decidió cargarla dos pisos.

En el Hospital General de Zona 27 de Tlatelolco, personal de salud confirmó que siempre hay elevadores descompuestos y que pueden tardar hasta dos meses en arreglarlos.

EL UNIVERSAL

www.eluniversal.com.mx EL GRAN DIARIO DE MÉXICO @ElUniversalOnline @El_Universal_Mx $20

Viernes 14 de julio de 2023

IMAGEN DEL DÍA

SE PONEN GALLOS Y CAUSAN CAOS VIAL

Más de 5 mil personas marcharon en la Ciudad de México a favor de las peleas de gallos, los espectáculos con animales y la tauromaquia, argumentando que son parte de sus tradiciones. **Aventaron huevos a la fachada del Congreso capitalino y un contingente también bloqueó las inmediaciones de la Terminal 1 del aeropuerto.** | A17 |

CARLOS MEJÍA, EL UNIVERSAL

IMSS pidió 282 mdp para elevadores y no los compró

Los recursos aprobados el año pasado para sustituir o modernizar los ascensores no se ejercieron, aunque se han reportado fallas

ENRIQUE GÓMEZ
—nacion@eluniversal.com.mx

A pesar de que al IMSS se le aprobaron más de 282 millones de pesos el año pasado para el programa de sustitución y modernización de elevadores, la dependencia federal no gastó un solo peso en este rubro.

De acuerdo con información de la Cuenta Pública 2022, se consideró una inversión total de 307 millones 762 mil 929 pesos, pero solamente se le aprobaron 282 millones 717 mil 52 pesos y no se destaca ningún porcentaje de avance.

El 10 de julio una niña de seis años murió al quedar prensada en un elevador del Hospital General de Zona 18 del IMSS, de Playa del Carmen, Quintana Roo. Por estos hechos, el director general de la dependencia, Zoé Robledo, anunció que se presentó una denuncia contra la empresa Sitravem y quien resulte responsable por omisión.

La última inversión que el Seguro Social realizó en el programa de elevadores fue en 2019, cuando destinó 95 millones de pesos en la adquisición de 46 ascensores para unidades médicas y no médicas. Sin embargo, al término del año pasado apenas llevaba 57.7% de avance.

Lo anterior, a pesar de que 181 elevadores de la marca Hitra, que adquirió el IMSS en mayo de 2016, dejaron de recibir mantenimiento por parte de la empresa por la conclusión de la garantía en 2021. Estos equipos presentaron diversas fallas en componentes y funcionamiento.

| NACIÓN | A4

181 ELEVADORES de la marca Hitra han presentado deficiencias en su funcionamiento.

ESPECTÁCULOS

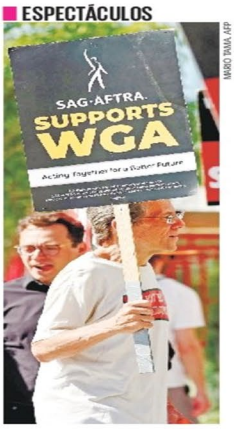

MARIO TAMA, AFP

No es ficción, actores se van a huelga

El sindicato paraliza Hollywood, ante la falta de pagos justos y la amenaza de la inteligencia artificial. | A23 |

Ven desastre económico con doble Congreso

LUIS CARLOS RODRÍGUEZ Y VÍCTOR GAMBOA
—nacion@eluniversal.com.mx

Los coordinadores parlamentarios del PAN, PRI y PRD en el Senado coincidieron con sus homólogos en San Lázaro y rechazaron renunciar anticipadamente a la curul como una solución para que no se empalmen las dos Legislaturas a partir de agosto del próximo año ante el vacío legal que documentó este diario.

Prevén un "conflicto grave", no sólo constitucional, sino presupuestal, político y de oficinas, por tener, al menos un mes, a mil diputados y 256 senadores.

| NACIÓN | A6

INVESTIGAN EN EU A OPENAI Y A SU CHATGPT

La Comisión Federal de Comercio indagará si el chatbot ha infringido las leyes de protección al consumidor. | CARTERA | A22

Mujeres huyen de la violencia en Baja California

VIOLENCIA CONTRA LA MUJER

GABRIELA MARTÍNEZ
Corresponsal
—estados@eluniversal.com.mx

Tijuana.— La violencia de género es uno de los motivos por los que mujeres de Baja California se ven obligadas a dejar su casa y su ciudad; se convierten en desplazadas. Una de ellas es Nalleli, quien estuvo cerca de morir a manos de su pareja, un policía.

| ESTADOS | A10

AIMEE MEJÍA, EL UNIVERSAL

UD

RON JENKINS, AFP

JIMMY, LA *CORCHOLATA* DE LOS SELECCIONADOS

Los jugadores quieren que Jaime Lozano se quede al mando del Tricolor y hacen un llamado a los dirigentes. | B1 |

MARCELA GÓMEZ ZALCE

"México arde en las llamas de la violencia mientras el show electorero debe continuar, ya que es la sustancia que mueve el ánimo y la sorna mañanera"

|A5|

INBAL sí sabía de homenaje a Naasón

Por negligencia, señala, se autorizó el concierto para el líder de La Luz del Mundo

LEOBARDO DOMÍNGUEZ
—cultura@eluniversal.com.mx

Un expediente administrativo del INBAL revela que hubo indicios que advertían las intenciones del homenaje religioso en Bellas Artes a Naasón Joaquín García, líder de La Luz del Mundo, en 2019, pero por negligencia funcionarios hicieron caso omiso.

Aunque autoridades negaron que existiera alguna solicitud que hiciera alusión a los fines religiosos del evento del 15 de mayo de 2019, el expediente del Órgano Interno de Control del INBAL revela lo contrario:

"Existieron indicios y/o alertas que advertían las intenciones reales del concierto 'El guardián del espejo', mismas que iban encaminadas a realizar un homenaje a Naasón Joaquín García, llamado Apóstol de Jesucristo y Presidente Internacional de la iglesia La Luz del Mundo (...) y que si bien la realización del evento no ocasionó un daño patrimonial, sí lo fue a la imagen y uso del Palacio de Bellas Artes".

También detalla errores como autorizar el programa de mano sin que fuese revisado de forma correcta, pues en él estaba la imagen de Naasón y el número 50 de su aniversario.

| CULTURA | A26

EXPEDIENTE DEL ÓRGANO INTERNO DE CONTROL

"(La Coordinación Editorial) debió emitir comentarios normativos que evitaran comprometer la imagen del Palacio de Bellas Artes"

EL DATO

El líder de La Luz del Mundo, Naasón Joaquín García, cumple una condena de 16 años en EU por abuso sexual de menores.

OPINIÓN

NACIÓN
A8 Mario Maldonado
A9 Eunice Rendón
A14 Solange Márquez
A15 Francisco Valdés Ugalde
A15 Everardo Moreno Cruz

$17.24 DÓLAR AL MENUDEO

Año 106, Número 38,582 CDMX 40 págs.

9 771870 156067 38582

ACOSAN A 20% DE CIBERNAUTAS

Las principales víctimas de esta práctica en México son mujeres de entre 20 y 29 años, reveló un estudio del Inegi. **Dinero**

VIERNES
14 DE JULIO DE 2023

AÑO CVII TOMO IV, NO. 38,663
CIUDAD DE MÉXICO
56 PÁGINAS
$20.00

EXCELSIOR

PERIÓDICO DE LA VIDA NACIONAL

FUNCIÓN

Más en...

Mucha acción y a otro nivel

Observe un avance de la cinta *Misión: Imposible. Sentencia Mortal. Parte 1.*

Foto: Especial

ALIADA DE UN ESPÍA

Luego de su paso por las películas de Marvel, **Hayley Atwell se suma a las mujeres que han puesto su talento en la saga de *Misión: Imposible*.**

EXPRESIONES

MEZCLA DE ARTE GLOBAL

Dos mil 186 artistas de 33 países se darán cita en el próximo Festival Internacional Cervantino. EU es el país invitado. / **26**

Rokas Valuntonis, pianista (Lituania)

Rodolfo Ritter, pianista (México)

Fotos: Cortesía FIC y Especial

PRIMERA

TEQUILA, AMIGO DEL PLANETA

Productores aplican medidas para que la fabricación de la bebida sea más benévola con el medio ambiente. / **21**

Foto: Reuters

PRIMERA

No podrá hablar de elecciones ni de los aspirantes

Autoridades electorales le ordenaron al Presidente no hacer alusión a los próximos comicios o a quienes buscan alguna candidatura. / **2**

GLOBAL

Dan *carpetazo* a cocaína hallada en la Casa Blanca

El Servicio Secreto suspendió la investigación y evitó nombrar sospechosos al no lograr obtener huellas dactilares ni ADN de la bolsa que contenía droga. / **24**

ADRENALINA

CHIVAS, LÍDERES E INVICTOS

Por primera vez desde el Clausura 2019, el Rebaño inicia un torneo con tres triunfos; Necaxa fue su nueva víctima.

CHIVAS	2
NECAXA	0

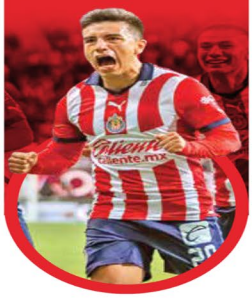

Foto: Mexsport

DEJA EN EL LIMBO SESIONES DEL INSTITUTO

Senado fue omiso en relevo del Inai: Corte

LOS ministros resolvieron que la cámara es negligente por no nombrar a, al menos, un comisionado; hasta agosto podrían autorizar sesiones con cuatro integrantes

POR DAVID VICENTEÑO Y LETICIA ROBLES DE LA ROSA

La Corte resolvió que el Senado ha sido omiso en el nombramiento de tres de los siete comisionados del Instituto Nacional de Acceso a la Información (Inai).

Con ocho votos contra tres, el pleno del máximo tribunal desechó el proyecto elaborado por la ministra Loretta Ortiz, quien propuso declarar infundada una controversia constitucional presentada por los cuatro comisionados activos del órgano de transparencia.

El expediente será returnado a un integrante del bloque que votó con la mayoría, quien presentará una nueva propuesta en la que se prevé que la Suprema Corte autorice al Inai sesionar temporalmente con sólo cuatro comisionados, mientras el Senado designa al menos a un integrante más para tener el quórum requerido por ley.

Sin embargo, las sesiones del pleno quedarán en el limbo porque este tema se desahogaría a partir de agosto, pues la Corte estará de vacaciones durante la segunda quincena de julio.

En respuesta, senadores de oposición como Josefina Vázquez Mota, Juan Zepeda y Emilio Álvarez Icaza celebraron la decisión de la Corte, ya que transcurrieron 469 días desde que la Cámara fue informada de dos vacantes. El Inai también reconoció a los ministros.

En contraste, el morenista Eduardo Ramírez afirmó que el Senado ha cumplido con su responsabilidad.

— Con información de Aurora Zepeda

PRIMERA | PÁGINA 4

PRIMERA

Reprueban al sistema mexicano de justicia

Queda mucho a deber en temas como transparencia, participación ciudadana y rendición de cuentas, de acuerdo con World Justice Project, el Inai y la UdeG. / **2**

USARON EXPLOSIVOS

López Obrador: ataque en Jalisco fue emboscada

POR ISABEL GONZÁLEZ Y KARLA MÉNDEZ

El presidente Andrés Manuel López Obrador reconoció que la delincuencia organizada utiliza explosivos con más frecuencia, como el pasado martes en Tlaquepaque, Jalisco.

Dicho ataque, que dejó seis muertos y 14 heridos, entre policías y civiles, fue una emboscada por parte de criminales, confirmó.

Indicó que, al parecer, los delincuentes se hicieron pasar por madres buscadoras para reportar el hallazgo de una fosa clandestina, con el fin de tender una trampa a las autoridades.

Ayer fueron velados José Manuel García Gómez, Mario Martínez Barrón y Joel Estrada Martínez, elementos de la Fiscalía de Jalisco que murieron emboscados. Luego se les realizó un homenaje.

En tanto, a pesar de los trabajos realizados por las autoridades para remover lo que quedó en la zona del ataque, aún había restos de ropa, cabello y zapatos de las víctimas.

PRIMERA | PÁGINA 14

COMUNIDAD

Foto: David Solís

TAMBIÉN BLOQUEARON ACCESOS AL AEROPUERTO

GALLEROS COLAPSAN A LA CDMX

Cientos de personas, que dijeron ser biólogos, veterinarios y zootecnistas, marcharon sobre Paseo Reforma hacia el Zócalo capitalino contra las leyes que prohíben las peleas de gallos, lo que causó caos vial en toda la zona centro. / **23**

EL PORTAL PARA RECABAR APOYOS SE SATURÓ

Se le cayó el sistema al Frente Amplio por México

Ante las fallas, el polo opositor dará tres días más a sus aspirantes para juntar 150 mil firmas

POR HÉCTOR FIGUEROA

A horas de haber sido lanzada, la página web donde los ciudadanos pueden registrar su apoyo a los aspirantes presidenciales de la oposición, falló al "superar la capacidad prevista".

"El entusiasmo de la ciudadanía provocó una alta demanda que nos obliga a incrementar la capacidad de la plataforma en un 500% para cubrir el amplio interés por participar que ha generado este ejercicio", informó el Frente Amplio por México.

El portal permaneció saturado varias horas y se normalizó la tarde de ayer. Ante este retraso, el comité organizador del proceso interno del polo opositor amplió tres días más el plazo para recibir las firmas a favor de los 12 aspirantes: del 5 al 8 de agosto.

Quienes resultaron preseleccionados tendrán poco más de un mes para recolectar las 150 mil firmas en 17 estados que necesitan para avanzar en el proceso. Se les permitirá también que cada uno registre hasta mil "promotores", quienes contarán con una cuenta directa para recolectar firmas. Entre quienes más han avanzado a esta fase destacan Xóchitl Gálvez, Santiago Creel, Enrique de la Madrid y Beatriz Paredes.

PRIMERA | PÁGINA 9

FUNCIÓN

Foto: AFP

ACTORES DE HOLLYWOOD SE VAN A HUELGA

Al menos 160 mil actores hicieron paro luego de que los estudios de producción rechazaron darles mejoras salariales y definir medidas sobre el uso de la Inteligencia Artificial en la industria.

> Somos las víctimas. Estamos siendo víctimas de una entidad muy codiciosa. Estoy conmocionada por la forma en que nos trata la gente con la que hemos hecho negocios."
>
> **FRAN DRESCHER**
> LÍDER SINDICAL

EXCELSIOR

Jorge Camargo Zurita 12
Leticia Robles de la Rosa 13
Clara Scherer 13

7 503009 929073

MILENIO

DIARIO NACIONAL
Periodismo con carácter

VIERNES 14 DE JULIO DE 2023
$15.00 -AÑO 24 - NÚMERO 8437
www.milenio.com

Alfredo Campos Villeda
"Kundera: dos novelas con el estalinismo en tiempo real" - P. 2

Ligia Urroz
"Ningún ropaje ha sido armadura contra el amor... ni la edad" - P. 23

Rafael Pérez Gay
"Le parece que vender libros es un sucio acto capitalista" - P. 3

META 2024 Anclados en el PRD, los hermanos Ortega se movilizaron para lanzar un mensaje de fuerza a sus asociados y presionar a la alcaldesa de Chilpancingo

Ardillos meten mano en el Frente Amplio e intimidan a Morena

TÉMORIS GRECKO, CIUDAD DE MÉXICO

El perredista Bernardo Ortega, que busca ser presidente del PRD estatal, ha sido cuatro veces diputado local y además presidente municipal. PAG. 8

Claudia dice que pasa
Ebrard invita a *corcholatas* a debatir su iniciativa Ángel
G. VELA Y J. A. BELMONT - PAGS. 4 Y 5

Teme sanción electoral
Delgado replica el llamado a eliminar anuncios y pintas
JANNET LÓPEZ PONCE - PAG. 5

Quadri declina competir
El tiro es con Sheinbaum, "la rival a vencer": Xóchitl
O. MALDONADO Y F. DAMIÁN - PAG. 6

Presidencia truena contra la Corte por fuero a fiscal

PEDRO DOMÍNGUEZ, CDMX

El gobierno condenó el fallo que deja el fuero al fiscal de Morelos, Uriel Carmona, al que acusa de obstruir procuración y administración de justicia. PAG. 10

Ven "omisión" con el INAI
Rebotan ocho ministros el proyecto de Loretta Ortiz
RUBÉN MOSSO - PAG. 11

Marcha. Protestan amantes de la fiesta brava y las peleas de gallos

Convocadas por la Asociación de Tradiciones Unidas por México, miles de personas participaron en una marcha del Ángel de la Independencia al Zócalo para protestar contra la prohibición de corridas de toros y peleas de gallos con el argumento no solo de que debe respetarse la elección de espectáculos de todos, sino por la merma económica a empresarios y trabajadores de esos giros. GALO CAÑAS/CUARTOSCURO

P. 22-23

Bolaño. Evoca Jorge Herralde al "genio" a 20 años de su muerte

Pese a fallas desde el inicio, empresa de los elevadores suma 27 contratos

RAFAEL LÓPEZ MÉNDEZ, CDMX

De 2019 a 2023 el IMSS ha otorgado a Sitravem contratos por 30.4 mdp, que aumentó así 300 por ciento su ingreso. PAG. 12

La comedia como medio para sanar
Sofía Niño de Rivera

EMPRESA SOCIALMENTE RESPONSABLE®

La Jornada

DIRECTORA GENERAL: CARMEN LIRA SAADE
DIRECTOR FUNDADOR: CARLOS PAYÁN VELVER

VIERNES 14 DE JULIO DE 2023 // CIUDAD DE MÉXICO // AÑO 39 // NÚMERO 14004 // Precio 10 pesos

"Sólo por nueve nosocomios paga el país al año 5 mil 651 mdp"

Adeudo de 98 mil mdp por concesión de hospitales: AMLO

- Fox, Calderón y Peña avalaron esa asociación público-privada
- "Con lo que se cubre en 36 meses podrían construirse esos inmuebles"
- Reitera que su gobierno negocia comprarlos para cortar la sangría
- En total son 12; algunos propietarios ya aceptaron y se iniciaron avalúos

ARTURO SÁNCHEZ Y EMIR OLIVARES / P 4

Ampara la Corte de Guatemala al partido Semilla

▲ La resolución allana el camino para realizar la segunda vuelta presidencial programada para agosto, informó el Tribunal Supremo Electoral. El amparo echa abajo la decisión del juez Fredy Orellana de suspender la personalidad jurídica del Movimiento Semilla. La medida llegó horas después de que la Fiscalía General irrumpiera en la sede del Registro de Ciudadanos para investigar la supuesta adhesión ilegal de 5 mil simpatizantes de la organización política. En la imagen, marcha en apoyo de Bernardo Arévalo, candidato opositor. Foto Afp. AGENCIAS / P 25

Se va la SCJN de vacaciones y deja pendiente el tema INAI

- Los ministros sólo resuelven que el Senado incurrió en omisión
- Rechaza el cuerpo legislativo el fallo sobre la tardanza en nombrar a tres comisionados del instituto

/ P 5

El Presidente reabre opción del tren CDMX a Querétaro

- Firma un convenio con Kansas City Southern para elaborar el proyecto
- En 2014 se revocó la licitación a empresa china por el escándalo *casa blanca*

EMIR OLIVARES Y ARTURO SÁNCHEZ / P 21

Jalisco es el estado con la mayor cifra de desaparecidos

- Más de 13 mil ausentes en el mandato de Alfaro; sin localizarse, casi 50%
- Buscadoras: seguiremos con nuestra lucha; apoyo de instancia de la ONU

J. XANTOMILA, L. HERNÁNDEZ Y J. PARTIDA, CORRESPONSAL / P 30

Ebrard plantea a Sheinbaum debatir sobre seguridad

- Lo más importante para la 4T es la "unidad", no la discusión: la ex gobernante

BRAULIO CARBAJAL, SILVIA CHÁVEZ Y EIRINET GÓMEZ / P 10

La Jornada

DIRECTORA GENERAL: CARMEN LIRA SAADE // DIRECTOR FUNDADOR: CARLOS PAYÁN VELVER

VIERNES 14 DE JULIO DE 2023

www.jornada.com.mx

Rayuela

Se le olvida a los comisionados del INAI que para la Corte... ¡las vacaciones no se tocan!

OPINIÓN

Pedro Miguel	19
Raúl Zibechi	19
Gabriela Rodríguez	20
Tatiana Coll	20
José Cueli	Cultura

COLUMNAS

Dinero Enrique Galván Ochoa	6
Astillero Julio Hernández López	8
México SA Carlos Fernández-Vega	22
Economía Moral Julio Boltvinik	24

7 502228 390008

Rechaza AMLO que haya actos "terroristas"

Por la fiesta taurina y las peleas de gallos

▲ Colectivos que se manifestaron contra la prohibición de las peleas de gallos y en favor de las corridas de toros provocaron caos vehicular al bloquear carriles de la terminal 1 del aeropuerto capitalino y por su marcha del Ángel de la Independencia al Zócalo. En su paso arrojaron huevos al Congreso local. Foto Alfredo Domínguez. S. HERNÁNDEZ, C. ARELLANO Y E. BRAVO / P 33

- Usar el término daría entrada a los ultraconservadores de EU, advierte
- Recalca que sólo quieren pretextos para vulnerar nuestra soberanía
- "Quienes atacan con artefactos explosivos buscan atizar la violencia"
- Se incrementan confiscaciones en Michoacán, Jalisco y Guanajuato

A. SÁNCHEZ Y E. OLIVARES / P 30

A la par, hay 2 millones de desocupados

Vacantes, un millón 600 mil plazas: Coparmex

- Los sectores de manufacturas y comercio tienen mayor dificultad para cubrir puestos

ALEJANDRO ALEGRÍA / P 23

Fueron arma represiva: la fiscal Godoy

Abrirán 4 millones de archivos de la *guerra sucia*

- Niños y jóvenes, entre las víctimas de las torturas en las mazmorras de Tlaxcoaque

LAURA GÓMEZ Y BLANCHE PETRICH / P 14 Y 32

"Múltiples calumnias sobre el general"

Salmerón: Villa odiaba la dictadura y el latifundio

- "Fue potencia de un pueblo en armas"

LUIS HERNÁNDEZ NAVARRO / CULTURA

Hollywood, en huelga

▲ Dirigentes sindicales de actores votaron en favor de unirse a los guionistas en la primera huelga conjunta en más de seis décadas. La postura frena la producción de la industria del entretenimiento, después de que fracasaron las negociaciones para un nuevo contrato con los estudios y los servicios de *streaming*. Foto Afp. AGENCIAS / ESPECTÁCULOS

EL FINANCIERO®

AÑO XLII · Nº. 11408 · CIUDAD DE MÉXICO · VIERNES 14 DE JULIO DE 2023 · $10 M.N. · elfinanciero.com.mx

EN ALIANZA CON ECONOMÍA, MERCADOS Y NEGOCIOS Bloomberg

EF MEET POINT VIRTUAL CUARTA EDICIÓN

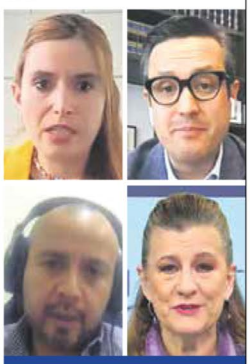

FORO DE EL FINANCIERO

Gobierno debe impulsar desarrollo de la IA en el país

ELIMINAR AUSTERIDAD. Ante al *nearshoring*, expertos dicen que México deberá evitar ser sólo un 'país usuario' de Inteligencia Artificial extranjera, para convertirse en creador. PÁG. 20

PIDE AMLO ESTUDIO

CPKC DECIDIRÁ SI ES VIABLE EL TREN MÉXICO-QUERÉTARO. PÁG. 20

'VUELAN' BONOS

Los Mexcat, pagarés del NAIM, ganaron 50% en 10 meses. PÁG. 18

Requiere *nearshoring* aduanas de clase mundial

CAAAREM. Mejor funcionamiento en cadenas de suministro y éxito en relocalización, sólo con colaboración aduanera de EU

México no tendrá éxito con el *nearshoring*, si no tiene aduanas de clase mundial.

Luis Ernesto Rodríguez Gil, presidente de la Confederación de Asociaciones de Agentes Aduanales de la República Mexicana (CAAAREM), así como empresarios y expertos coincidieron en que es urgente un replanteamiento de cómo las aduanas tienen que hacer su labor, así como modernizar las soluciones tecnológicas para transparentar y asegurar las cadenas de suministro.

> "... sería prácticamente imposible lograr esos números (de comercio) sin un sistema aduanero y logístico de clase mundial"
>
> **LUIS ERNESTO RODRÍGUEZ GIL**
> Presidente de la CAAAREM

Rodríguez Gil dijo que la consolidación del T-MEC ha permitido atraer más inversiones directas al país, sin embargo, advirtió que es fundamental mantener una estrecha relación aduanera entre EU y México para el éxito de la relocalización de empresas en la región y eficientar el flujo constante de mercancías. —*Jassiel Valdelamar* / PÁG. 4

Corte: 'Senado fue omiso en nombramientos del INAI'

CUARTOSCURO

Otro revés. Desechan el proyecto original y el asunto fue returnado a Ríos Farjat.

Pese a la resolución de la Corte, el INAI no podrá sesionar, al menos hasta agosto. Por ocho votos a tres, ayer la Corte desechó el proyecto de la ministra Loretta Ortiz que advertía que no había omisión del Congreso de la Unión por no designar a dos de tres comisionados del Intituto. La ley obliga a crear un nuevo proyecto. La ministra Margarita Ríos lo elaborará donde pedirá al Senado nombrar a los comisionados faltantes y avalar que el INAI sesione con 4; será en agosto cuando lo vote la Corte. —*D. S. Vela* / PÁG. 37

NAFIN: 'HAY INTERMEDIARIOS NO BANCARIOS FUERTES Y SÓLIDOS'

Mitigará impactos y dará confianza; lanza producto para apoyar Pymes. PÁG. 6

ENVÍA CARTA

'REGAÑA' DELGADO A *CORCHOLATAS* POR SU DISPENDIO. PÁG. 39

MARCELO EBRARD

'CLAUDIA DEBE PRESENTAR SUS IDEAS, EN LUGAR DE CRITICAR LAS MÍAS'. DEBE HABER DEBATE, REITERA. PÁG. 38

CLAUDIA SHEINBAUM

SE MOFA POR LAS FALLAS EN EL SISTEMA DE LA OPOSICIÓN PARA EL PROCESO DE RECOLECCIÓN DE FIRMAS. PÁG. 38

FALLAS EN LA *APP*

FRENTE AMPLÍA PLAZO PARA RECABAR FIRMAS AL 8 DE AGOSTO. PÁG. 41

ACOTAN A AMLO

Le ordenan INE y TEPJF no hablar de Gálvez ni de temas electorales. PÁG. 36

ESCRIBEN

René Delgado SOBREAVISO / 29

Leonardo Kourchenko JORGE BERRY / 34

Alejandra Marcos LOS PASOS DE LA FED / 6

Alejandro Moreno LAS ENCUESTAS / 41

Juan Ignacio Zavala AUTONOMÍA RELATIVA / 41

EL ECONOMISTA

eleconomista.mx

VIERNES 14 de julio del 2023 | Año XXXIV • N° 8829 | Fundado en 1988 | $15

Empresas y Negocios

Pemex gasta más en mantenimiento este año, pero en el sexenio ha bajado

• Si bien en este año creció, en el acumulado de los cinco años es 43% del total, contra el mismo lapso del sexenio pasado.

• PÁG. 22

Presupuesto anual para mantenimiento de infraestructura | MILES DE MILLONES DE PESOS

FUENTE: PRESUPUESTO DE EGRESOS DE LA FEDERACIÓN, SHCP — GRÁFICO EE

En Primer Plano

Prevén mayor IED y productividad en la economía

Peso incrementa su fortaleza; mercado apuesta al impacto por el *nearshoring*

• La relocalización apuntala la mejora para el tipo de cambio que generan las remesas e inversiones en cartera: especialistas

• Se apreció de nuevo el peso ante al dólar; afectará resultados de empresas que cotizan en la BMV.

Y. Morales, J. Santiago y S. Díaz

• PÁG. 4-5

Ingresos públicos, sin *estamina*

En los primeros cinco meses del año los ingresos públicos se quedaron por debajo de lo presupuestado, con el menor desempeño en lo que va del sexenio.

• PÁG. 6

Ingresos presupuestarios | MILLONES DE PESOS, ENERO- MAYO ● PRONÓSTICO ● DIFERENCIA

FUENTE: SHCP — *Para el 2019 sólo se tiene el monto observado

MITOFSKY EL ECONOMISTA

#AMLOTrackingpoll

Cierra semana con pérdida

La popularidad registra su segundo viernes consecutivo con una fuerte caída y queda en 60 por ciento.

• PÁG. 46

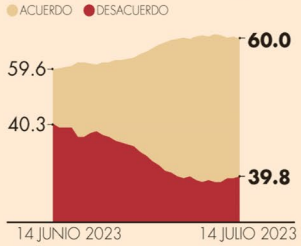

Baja tenencia de deuda en manos de extranjeros

• Reducción en diferencial de tasas entre México y EU se refleja.

• PÁG. 16

2.04% ha disminuido tenencia de bonos del gobierno entre extranjeros.

SCJN: Senado fue omiso en relevos de INAI

• En agosto analizarán proyecto para restituir a los comisionados.

• PÁG. 38

MITOFSKY EN EL ECONOMISTA

APROBACIÓN CIUDADANA, GOBERNADORES Y GOBERNADORAS DE MÉXICO

Gobernadores mejoran su promedio de aprobación

• PÁG. 42

Mejor rankeados | MAYO 2023, %

PORCENTAJE DE APROBACIÓN

1	Rubén Rocha Moya SIN	61
2	Ricardo Gallardo Cardona SLP	60.6
3	Miguel Riquelme COAH	60.3
4	Mauricio Vila YUC	60
5	Julio Ramón Menchaca HGO	56.5
6	Teresa Jiménez Esquivel AGS	56.3
7	Mauricio Kuri QRO	55.5
8	Mara Lezama QROO	55.3
9	Lorena Cuéllar TLAX	55.1
10	Diego Sinhue Rodríguez GTO	54.2

El TEPJ ratifica que AMLO no puede hablar de temas electorales

• PÁG. 40

Opinión

PS

¿Una vuelta en U de la economía de Turquía?

Selva Demiralp

• PÁG. 34

¿Hay una guerra interna que no vemos?

La gran depresión

Enrique Campos Suárez

• PÁG. 9

ESSA, ¿a salvo?

Signos vitales

Alberto Aguirre

• PÁG. 40

MITOFSKY EL ECONOMISTA

El Rally de las corcholatas

Avanzan dos punteros y sus perseguidores perdieron impulso. Mientras que Claudia Sheinbaum rompe una racha negativa y ahora se le ve creciendo, Marcelo registra el mayor movimiento hasta ahora detectado y probablemente sea por la confluencia de su propuesta en seguridad. La distancia entre segundo y primero es de 7.7 puntos

TRACKING MORENA — 14 jul 2023

Preferencia por aspirante

● HOY | ↑ ↓ VAR. RESPECTO AL DÍA ANTERIOR |

Claudia Sheinbaum 31.5 ↑ 0.1	Marcelo Ebrard 23.8 ↑ 0.4	Adán A. López 18.3 ↓ -0.1
Gerardo F. Noroña 8.5 ↓ -0.1	Ricardo Monreal 5.0 ↓ -0.1	Manuel Velasco 2.8 = 0.0

45 días faltan para la encuesta

7 509661 885870

NUEVA ERA / AÑO. 7 / NO. 2223 / VIERNES 14 DE JULIO DE 2023

EL HERALDO DE MÉXICO

$10

Norma Mexicana en Igualdad Laboral y No Discriminación

FOTO: CUARTOSCURO

#DESECHAPROYECTO

CORTE MANTIENE CON VIDA AL INAI

LA SCJN DETERMINÓ QUE EL SENADO DE LA REPÚBLICA INCURRIÓ EN UNA OMISIÓN AL NO DESIGNAR A TRES COMISIONADOS DEL INSTITUTO

POR DIANA MARTÍNEZ Y MISAEL ZAVALA/P8

~ PERFILES ~

P14

#AlfaGonzálezMagallanes

ANALIZA SEGUNDO PERIODO EN TLALPAN

FOTO: GUILLERMO O'GAM

LA RUTA DE LAS CORCHOLATAS 2024

FOTO: ESPECIAL

#CHEFJAVIERGARCÍA

BAJEL, COCINA DE FUEGO Y HUMO

FOTO: AP

GOBIERNO: ATAQUE EN JALISCO, CELADA CRUEL; RECHAZA LLAMARLA TERRORISMO

LÓPEZ OBRADOR afirma que fue una acción premeditada contra policías; evita usar calificativo ante "zopilotes y halcones". **pág. 11**

14 **Heridos** y 6 muertos, el saldo de la emboscada a policías

HECHO de Tlajomulco, un asunto de "violencia brutal del crimen organizado", no de seguridad, afirma el gobernador Alfaro; convoca a la unidad.

La Razón DE MÉXICO

WWW.RAZON.COM.MX | VIERNES 14 DE JULIO DE 2023 • NUEVA ÉPOCA • AÑO 15 • NÚMERO 4388 | PRECIO $10.00

Taurinos y galleros protestan contra la ley animal

AFICIONADOS a la fiesta brava marchan del Ángel al Zócalo; también bloquean acceso al AICM y generan caos; defienden tradiciones, empleos y venta de animales para ritos. **pág. 17**

Foto: Cuartoscuro

INE DA RAZÓN A QUEJA DE XÓCHITL; AMLO DEBE EVITAR HABLAR DE ELLA Y DEL PROCESO

IMPONE Comisión de Quejas tutela preventiva; advierte posibles conductas antijurídicas en mañaneras; ordena editar 4.

EN PRIMER día falla la plataforma del frente para recabar firmas; amplían plazo 3 días; fue por alta demanda, justifican.

SE BAJA Quadri, pero lo invitan a equipo de especialistas de medio ambiente; no tenía posibilidad: expertos. **págs. 4, 6 y 7**

MEDIDAS

SE PROHÍBE al Presidente expresar comentarios relacionados con temas electorales.

SE ABSTENGA de emitir opiniones respecto de aspirantes a algún cargo.

SE ELIMINEN las menciones que el mandatario federal ha hecho de las conferencias mañaneras.

Con reto a debatir se calienta intercambio Ebrard-Sheinbaum

EXCANCILLER responde a exjefa de Gobierno: En vez de criticar plan A.N.G.E.L que presente propuestas; plantea conversatorios. **págs. 8 y 10**

"**MEJOR** que (Sheinbaum) presente lo que piensa. Yo por eso decía que hubiera debate"
Marcelo Ebrard
Excanciller

"**TIENE** que haber una estrategia integral... la tecnología es un instrumento, pero no es la solución"
Claudia Sheinbaum
Exjefa de Gobierno

NO TODO es IA, había dicho exmandataria; en Veracruz afirma que el machismo ya se va; TEPJF e INE pelotean sobre medidas a corcholatas.

POR DEFINIR, SI PODRÁ SESIONAR CON 4 COMISIONADOS

Inai gana punto en la Corte contra ministra Loretta y omisión del Senado

C. ARELLANO Y M. JUÁREZ

Mayoría de 8 votos contra 3 desecha proyecto que eximía a Cámara alta de culpa por mantener incompleto al órgano; en agosto decisión sobre *quorum*

AFECTACIONES

104 DÍAS sin sesionar por falta de *quorum*

EN REZAGO más de 7 mil recursos de revisión

CRECEN las negativas de información de entes obligados

Instituto de transparencia reconoce fallo de la SCJN; crece rezago en recursos de revisión; Jucopo justifica: "No ha habido consenso" **págs. 3 y 4**

¡A vivir el verano al máximo!

SUPLEMENTO DE LA RAZÓN EN PÁGINAS CENTRALES

HOY ESCRIBEN

JAVIER SOLÓRZANO
Por algo no quieren que debatan **pág. 2**

EDUARDO NATERAS
Entre Xóchitl te veas **pág. 8**

VALE VILLA
Ted Lasso y las otras masculinidades **pág. 27**

LA CRÓNICA DE HOY®

PRESIDENTE DEL CONSEJO DE ADMINISTRACIÓN: **JORGE KAHWAGI GASTINE** // DIRECTOR GENERAL: **RAFAEL GARCÍA GARZA** // AÑO 27 N° 9,670 $10.00 // **VIERNES 14 JULIO 2023** // WWW. CRONICA. COM.MX

EFE

Fiscalía guatemalteca toma el tribunal electoral

Fotografía del allanamiento de la sede del Tribunal Supremo Electoral de Guatemala, ordenado por la Fiscalía General. El Tribunal informó ayer que la segunda vuelta de la elección presidencial será el 20 de agosto con los dos candidatos que ganaron el 25 de junio. **PAG 16**

La Fiscalía de Guerrero investiga ya a la alcaldesa de Chilpancingo

La pesquisa, por la reunión que tuvo con el líder de *Los Ardillos;* el secretario general de gobierno del estado le pide dejar el cargo; ella se niega

Sospechas. La Fiscalía General de Guerrero, Sandra Luz Valdovinos Salmerón, informó que a la presidenta municipal de Chilpancingo ya se le investiga por la reunión que sostuvo con un líder del grupo criminal Los Ardillos, cuyos seguidores tomaron la capital del estado. La fiscal local consideró

que en este momento también la Fiscalía General de la República (FGR) ya debe estar indagando a la edil de Morena.

La fiscal guerrerense comunicó que la investigación contra Norma Otilia se lleva a cabo por su reunión con un presunto líder criminal en un restaurante de Quechultenango, además de que se giró una orden para llevar hasta lo último, a raíz del pronunciamiento que hizo el presidente López Obrador para que se investigue a la alcaldesa morenista.

El secretario general de Gobierno, Ludwid Marcial Reynoso Núñez expresó que a manera de sugerencia le pide a la alcaldesa Otilia Hernández que se separe del cargo en lo que se realiza la investigación.

La alcaldesa respondió desde el ayuntamiento que mientras las autoridades a cargo de la investigación no le notifiquen "me mantengo firme". **PAG 6**

RELANZAMIENTO
Página 15

Convenio del gobierno con Kansas City Southern para un tren México-Querétaro

FIC 2023
Eleane Herrera - Página 19

Más de 100 espectáculos y más de 2 mil artistas nacionales e internaciones, en el programa del Festival Cervantino

VIOLACIONES
Página 7

La Corte admitió a trámite las acciones de inconstitucionalidad contra el decreto que creó la Ley de Ciencias

La Corte acepta revisar controversia por omisión del Senado sobre el INAI

Fallas. La Suprema Corte de Justicia de la Nación determinó ayer que el Senado ha incurrido en omisión sin justificación al no designar a los tres comisionados del Instituto Nacional de Acceso a la Información y Protección de Datos Personales (INAI), para que el pleno de órgano autónomo sesione.

El alto tribunal analizó este jueves el proyecto de resolución presentado por la ministra Loreta Ortiz a las quejas interpuestas por el INAI contra la Cámara alta, que expuso que los senadores no han caído en omisiones. El pleno desechó el proyecto de la jueza y se determinó que otro ministro resuelva "el fondo del asunto". **PAG 7**

Sheinbaum criticó plan de seguridad de Ebrard; Marcelo la reta a debatir

Escarceo. La primera diferencia entre corcholatas de Morena se dio ayer cuando Claudia Sheinbaum criticó el plan de seguridad de Marcelo Ebrard, a lo cual el excanciller dijo que la exjefa de gobierno ya abrió el debate sobre el Plan ANGEL en materia de seguridad, y la invitó a discutirlo cara a cara. Sheinbaum le respondió que el debate debe darse con la oposición. **PAG 9**

LA ESQUINA

El regreso a la paz en Chilpancingo parece ser el capítulo final de los insólitos hechos de esta semana en Guerrero. Vuelve la tranquilidad, sí, pero por decisión de los delincuentes que ordenaron la toma de la ciudad. Una paz así es frágil por naturaleza, y quienes gobiernan de facto, por encima de la ley, pueden romperla a voluntad.

FESTIVAL CERVANTINO

Vuelve la Fiesta del espíritu a Guanajuato

Más de un centenar de funciones, homenajes a José Alfredo Jiménez y a la Sinfónica Nacional, integran el programa de la edición 51, que recibe como invitados a EU y Sonora. GOSSIP

AFP

VERDADEROS DRAMAS

Huelga en Hollywood

LOS ÁNGELES. Miles de actores de cine y televisión de Hollywood votaron a favor de una huelga ayer, uniéndose a los guionistas que abandonaron el trabajo hace 11 semanas. ¿Cómo afectará? GOSSIP

www.elsoldemexico.com.mx

El Sol de México

CIUDAD DE MÉXICO | **VIERNES 14 DE JULIO DE 2023** | AÑO LVIII | NO. 20,813 | ORGANIZACIÓN EDITORIAL MEXICANA

PAQUITA RAMOS DE VÁZQUEZ / PRESIDENTA Y DIRECTORA GENERAL

$10.00

ROBERTO HERNÁNDEZ

Abuelitos hacen fila por horas

En la CdMx, como en al menos 20 ciudades de la República el sistema del Banco del Bienestar colapsó ayer, lo que sumado a la falta de personal y dinero en efectivo en las sucursales provocó que los adultos mayores esperaran bajo el sol hasta por cinco horas para cobrar su pensión. Pág. 8

PREPARA AVALÚO

Y también quedarse con predio de Calica

En medio del arbitraje contra México que lleva la estadounidense Vulcan Materials Company, que opera en el país con su filial Sac-Tun (antes Calica), el presidente Andrés Manuel López Obrador anunció que realiza un avalúo para proponer a la empresa la compra de dos mil 200 hectáreas que tiene concesionadas la compañía en Quintana Roo para la extracción de material petreo. "Independientemente de lo que resulte del litigio, de lo que ya está impactado, la parte de selva ni piensen que van a utilizarla como banco de materiales, porque antes de que yo me vaya voy a emitir un decreto para que se convierta en área natural protegida". Pág. 5

EL PRESIDENTE REVISARÁ CONCESIONES

Quiere la *4T* tomar 12 megahospitales

RAFAEL RAMÍREZ

Planea deshacer contratos con empresas como Marhnos, Invex, Sacyr, GIA y Prodemex

El presidente Andrés Manuel López Obrador reveló su intención de quedarse con 12 hospitales concesionados a empresas como Marhnos, GIA, Invex, Sacyr, Acciona o Prodemex, bajo el esquema de Asociación Público Privada (APP) y de Proyecto de Prestación de Servicios, y por los cuales el gobierno paga cinco mil 651 millones de pesos cada año.

"Estamos viendo cómo revisamos contratos o de plano adquirimos, compramos, 12 hospitales que hicieron empresas y le rentan al gobierno el servicio o el gobierno les paga por el servicio, pero son hospitales hechos por empresas y se les paga anualmente por el servicio; y consideramos que esos contratos, pues son perjudiciales para la hacienda pública", dijo en su conferencia.

Mencionó el caso de nueve hospitales como el General del IMSS de Tapachula, Chiapas; el de Alta Especialidad de la Secretaría de Salud en Ciudad Victoria, Tamaulipas, o la Clínica Hospital Mérida, Yucatán, del ISSSTE, todos regidos por asociaciones en las que. en términos generales, un privado construye, opera, da mantenimiento y provee servicios auxiliares como limpieza o vigilancia, mientras el Estado brinda los servicios médicos, y donde la propiedad de los activos pasa a ser propiedad del Estado al final del contrato.

Las empresas declinaron responder sobre el tema. Pág. 4

ESCRIBEN

Hiroshi Takahashi Pág. 5
Fausto Carbajal Pág. 13
Alberto Aguilar Pág. 16

SU POTENCIAL ESTÁ DESAPROVECHADO

Hay 10 millones de mexicanos desempleados

En México hay más de 10 millones de personas disponibles para trabajar pero no encuentran un empleo que se adapte a sus necesidades en términos de salarios y flexibilidad, revela un estudio de la Coparmex y el Imco. Pág. 15

7 503006 093029

pressreader PRINTED AND DISTRIBUTED BY PRESSREADER PressReader.com +1 604 278 4604 COPYRIGHT AND PROTECTED BY APPLICABLE LAW

Estiman poner en marcha Trolebús Chalco-Santa Martha hasta abril de 2024, van 10 meses de retraso

Pág. 3

GOB CHALCO

MARCADOR

La 4T quiere quedarse con 12 hospitales privados

NACIONAL

La Prensa Oficial | @laprensaoem | www.la-prensa.com.mx | VIERNES 14 DE JULIO DE 2023

LA PRENSA®

DIRECTOR, LUIS CARRILES | AÑO XCV | NÚM.34,605 | ORGANIZACIÓN EDITORIAL MEXICANA | PAQUITA RAMOS DE VÁZQUEZ, PRESIDENTA Y DIRECTORA GENERAL

EL PERIÓDICO QUE DICE LO QUE OTROS CALLAN

¡MATADORES!

MÁS DE 5 MIL PERSONAS MARCHAN A FAVOR DE LAS CORRIDAS DE TOROS Y PELEAS DE GALLOS; DESQUICIARON REFORMA Y LAS INMEDIACIONES DEL AEROPUERTO

Pág. 4

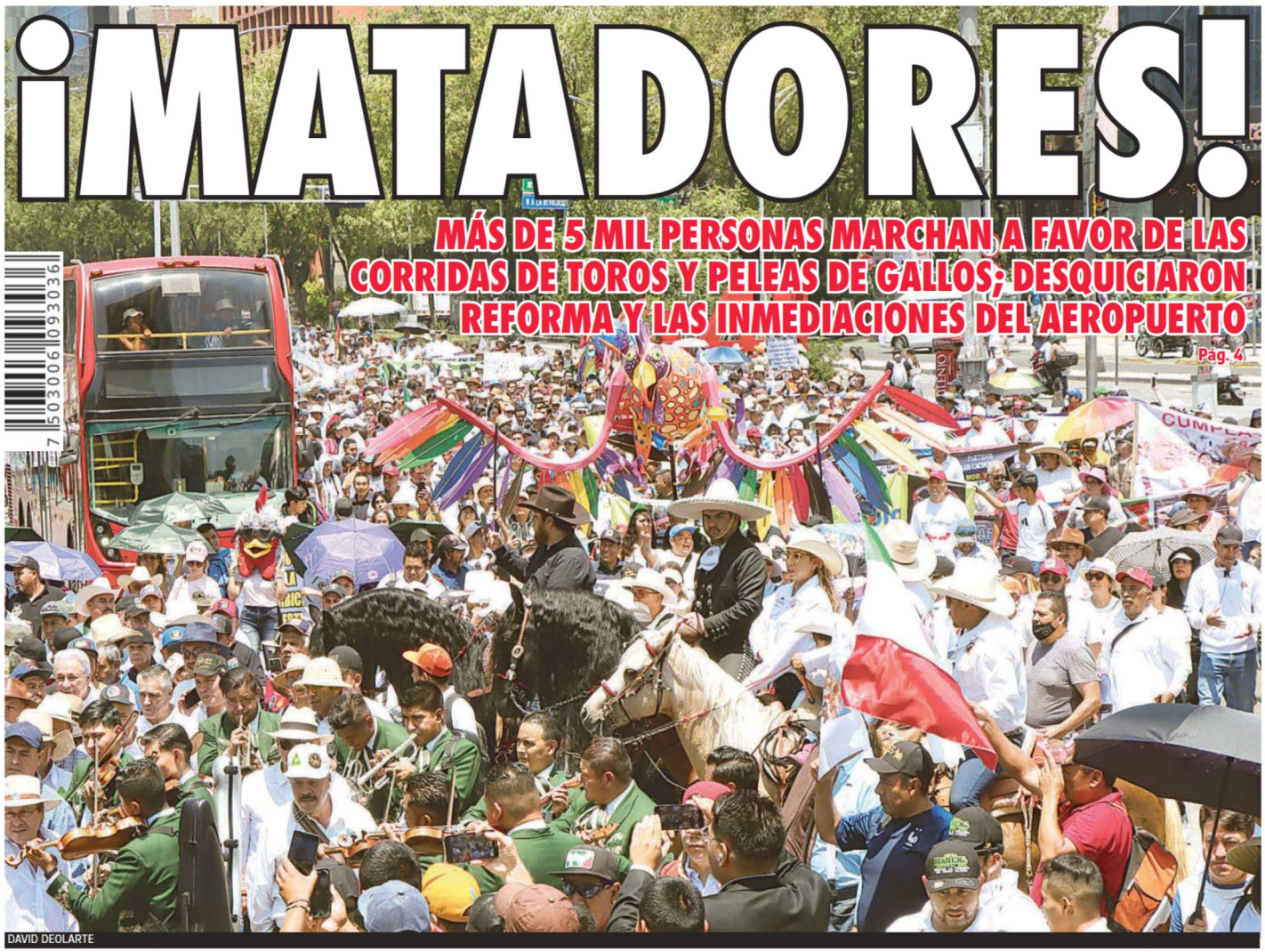

DAVID DEOLARTE

La UNAM instala jardines para que polinizadores, como abejas, abejorros y avispas, obtengan alimento

Pág. 10

IGNACIO HUITZIL

Arranca el "Centro en Oferta", cinco días de ofertas en ropa y restaurantes

Pág. 7

Promueven en el Congreso local un censo para contar e identificar a la población en situación de calle

Pág. 8

REPORTE Indigo
CINCO DÍAS
MÉXICO
No. 2777 · 14 AL 16 DE JULIO DE 2023
EDICIÓN DE FIN DE SEMANA
reporteindigo.com

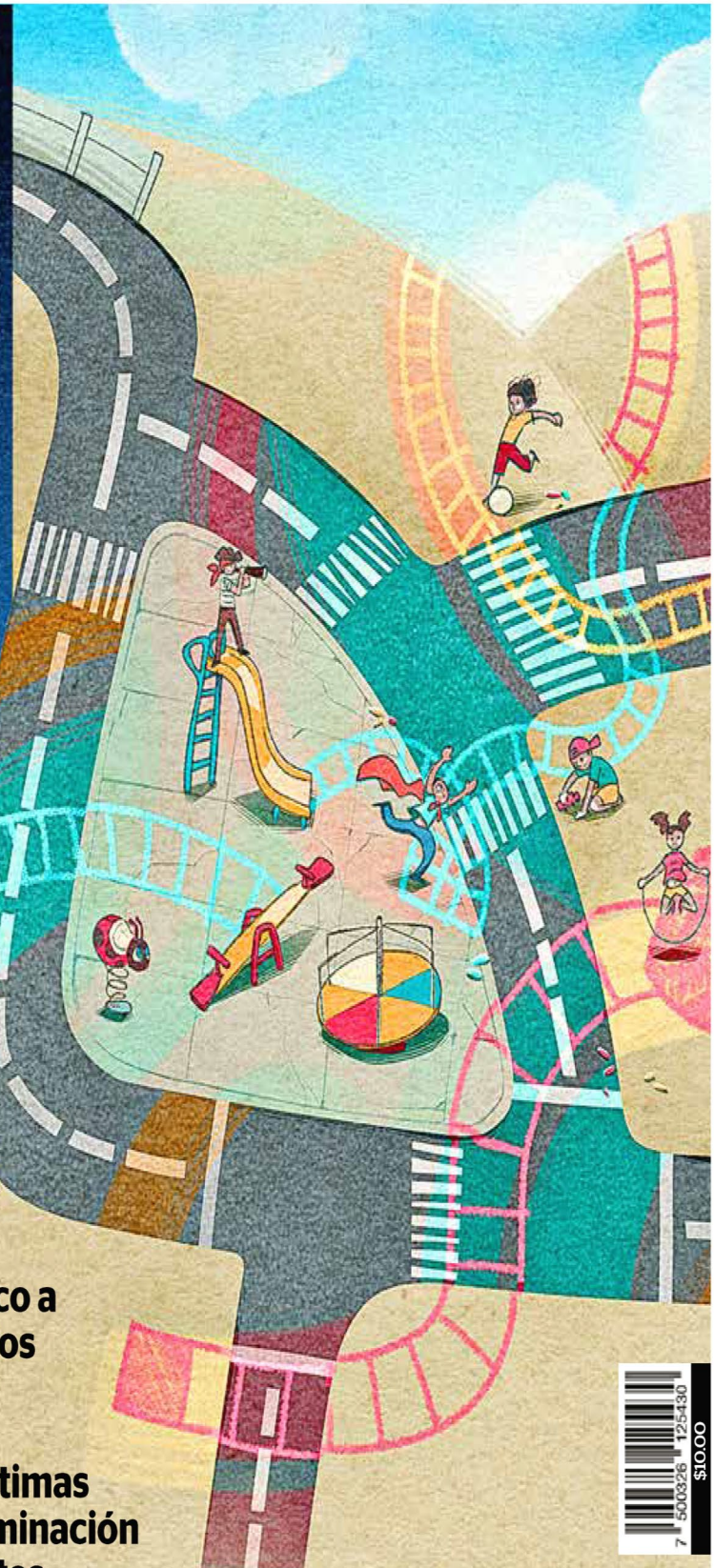

12

Aunque cada vez más adultos y negocios claman por evitar la presencia de los niños y niñas, poco a poco van surgiendo sitios primordialmente para menores de edad y sus padres, quienes son víctimas adyacentes de la discriminación que enfrentan los infantes

A LA RECONQUISTA DEL ESPACIO PÚBLICO

7 500326 125430 $10.00

NACIONAL

Mujer con experiencia tricolor

Como aspirante en el proceso del Frente Amplio por México, Beatriz Paredes, actual senadora por Tlaxcala buscará hacerse con el único cargo que no ha podido conquistar: la presidencia de México

4

PIENSA

Wendy Guevara, un momento de inclusión

La participación de la influencer en La casa de los famosos México está generando un impacto positivo en la lucha del movimiento trans en el país, así lo afirman la periodista Láurel Miranda, la cantante Morganna Love y la diputada Salma Luévano

30

Norma Julieta del Río Venegas

Periodistas hacen visible lo que quieren hacer invisible autoridades: Del Río Venegas

P. 4

VIERNES 14 DE JULIO 2023

unomásuno Nacional

5 Pesos CRÍTICO Y VERAZ

www.unomasuno.com.mx @unomasunomx unomasunoMXoficial

Presidente Editor: Dr. Naim Libien Kaui | Directora General: Dra. Karina A. Rocha | Año XLIV NÚMERO 15862

SCJN da razón a Inai

batea proyecto de ministra Loretta

P. 3

Monreal, dispuesto a asumir compromisos y retos como **Coordinador de la Defensa de la Cuarta Transformación**

P. 7

INE tiene compromiso muy grande de cara a elecciones **2024**: **Guadalupe Taddei**

P. 5

Xóchitl Gálvez ha obtenido **millones** en contratos **con gobierno de López Obrador**

P. 10

AMLO: para evitar injerencias de EU no usamos el término "terroristas"

Por José Vilchis Guerrero ► 16

¿Aceptará AMLO la derrota? ¿Y los verdes?

Por Jorge G. Castañeda ► 9

Indicador Político

Xóchitl está dependiendo de AMLO y del voto anti AMLO y no le alcanza

Por Carlos Ramírez ► 3

Canal en YouTube @el_independiente @ElIndpendiente /DiarioElIndependiente

EL INDEPENDIENTE

$8.00 | Director General: Carlos Ramírez | elindependiente.mx | Viernes 14 de Julio de 2023 | contacto@elindependiente.mx | Número 349

24 ENTIDADES CON GOBIERNOS FALLIDOS

Colima, epicentro del hampa; en Guanajuato, Michoacán, BC, Edomex, Jalisco y Chihuahua, el 48.6% de asesinatos: INEGI

Por Verónica Ortiz Narváez ► 12

La *narcoviolencia* comete actos de barbarie extrema, pero no cae en casos de terrorismo, coinciden criminólogos y expertos

Por Luis Carlos Silva ► 17 y 18

TANIA RUIZ CAMBIA A PEÑA POR ESPAÑOL

Seis meses después de cortar con el expresidente Enrique Peña Nieto, la modelo potosina Tania Ruiz Eichelmann confesó que cupido la volvió a flechar y dio a conocer a su nuevo y verdadero amor de la vida: Manuel Serrano, un ingeniero español. De inmediato las redes sociales y medios de la farándula saturaron sus espacios con la "noticia". (Fotos: Cortesía Revista Hola) ► 22

FBI TAPA *COCAGATE* DE LOS BIDEN

El Servicio Secreto de la Casa Blanca "limpió" todo rastro en la cocaína hallada en la biblioteca de la residencia oficial. Los mejores laboratorios del FBI no hallaron ningún rastro de los responsables. Donald Trump advirtió de la "tapadera del caso". (Fotos: Twitter) ► 19

Crónica de *corcholatas* y demás adelantados

Por Armando Reyes Vigueras ► 9

Sheinbaum y Ebrard debaten por propuesta de seguridad

Fallas en la página del Frente para reunir firmas

El otro Frente, pero de candidaturas independientes

Por Rosy Ramales ► 8

Fuera máscaras

El payaso de las cachetadas

Por Callo de Hacha ► 4

Agenda confidencial

Se parece tanto a AMLO…

Por Luis Soto ► 4

La Joroba

Lucero

Por AddisTuñón ► 24

Trump, en busca de "mancuerna"

Por Martha Aguilar ► 21

Minas antipersonales, un presagio oscuro

Por Julian Andrade ► 7

Así el pleito político en #NL

Por *Pato* Zambrano ► 10

Reflexión (Es)

Entender lo que sentimos

Por David E. León ► 5

Mensaje Político

Facilitan ratificación de Godoy

Por Alejandro Lelo de Larrea ► 15

Escriben: Roberto Vizcaíno, Eduardo Brizio, Claudia Luna Palencia, Fernando Martínez, Francisco Gómez Maza y Carlos Ramos Padilla

www.ovaciones.com

ovaciones

VIERNES 14
DE JULIO DE 2023
NÚMERO 26,561 AÑO LXXVI

Precio 7.00 pesos

@ovaciones | @ovacionesmx

P. 12

GANANCIAS DEL MUNDIAL DE QATAR 2022

FIFA reparte una miseria a México

EFE

EFE

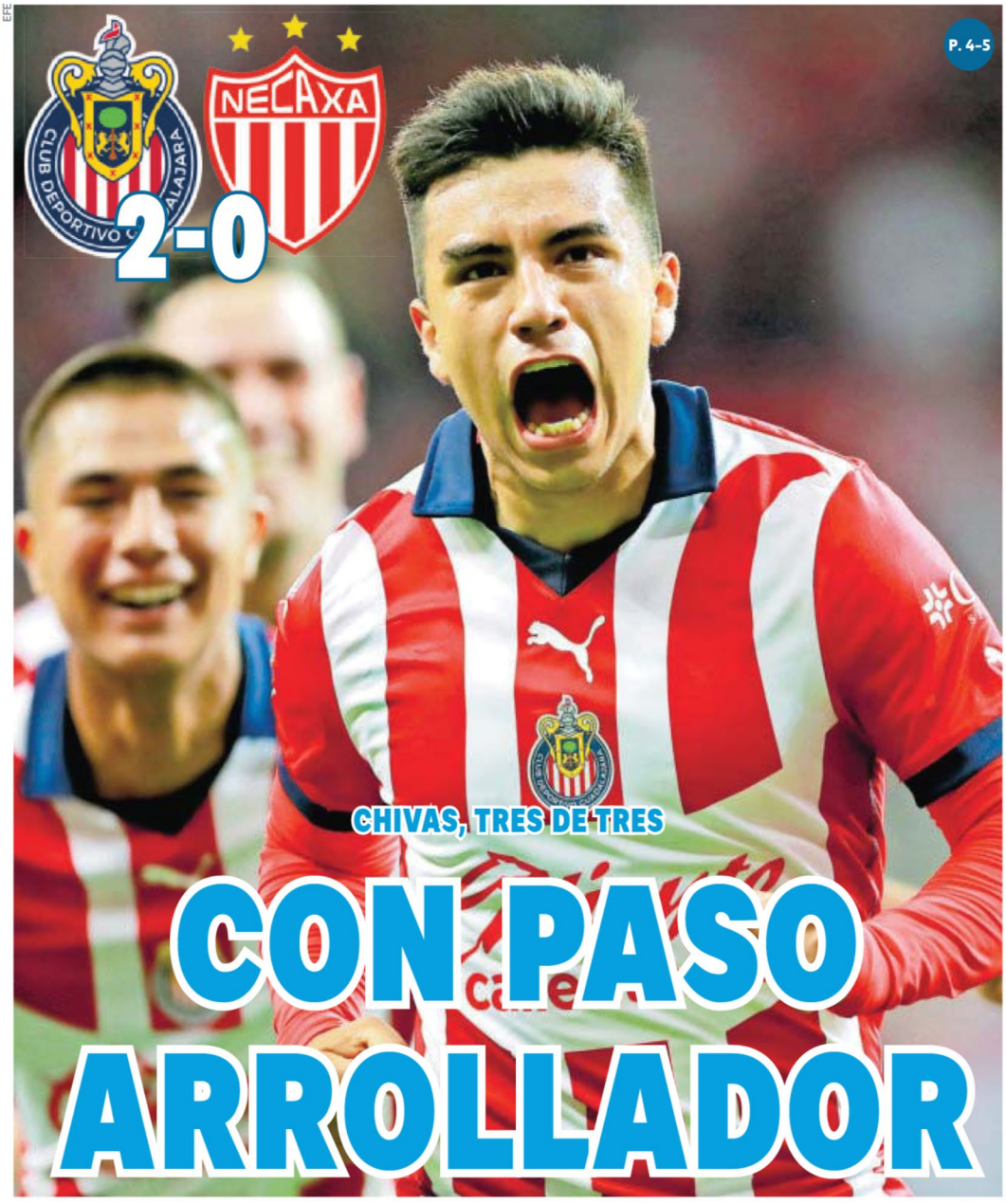

P. 4-5

CON PASO ARROLLADOR

EL GUADALAJARA VENCE AL NECAXA Y MANTIENE LA PERFECCIÓN, EN UN ARRANQUE PROMETEDOR DONDE LOS JÓVENES DE LA CANTERA LEVANTAN LA MANO

ELECCIONES 2024

Ordena el INE a AMLO no hablar sobre aspirantes

En un capítulo más del pleito del verano, el Instituto Nacional Electoral pidió al Ejecutivo retirar videos y versiones estenográficas de las mañaneras en las que se ha referido a Xóchitl Gálvez y le ha pedido que no haga comentarios o emita opiniones sobre temas electorales, en especial sobre aspirantes a algún cargo, porque considera que viola los principios de neutralidad e imparcialidad en una conferencia de que se realiza con recursos públicos Pág. 18

REUTERS

La propuesta de ley reconoce a los animales de compañía como seres sintientes.

LLAMATIVA PROPUESTA

¿Y quién se queda con el perro?

La Ciudad de México podría tener pronto una legislación que reconozca familias interespecie en las que las mascotas cuentan. Pág. 23

MANIFESTACIÓN MASIVA

Morena frena leyes contra corridas de toros

Mientras miles de aficionados salieron a las calles por el regreso de la fiesta, la legislación que la prohibiría definitivamente en la CDMX está congelada. Págs. 17, 28-29

ESCRIBEN

Gerson Hernández Pág. 28
Luis H. Fernández Pág. 28
Shanik Berman Pág. 32

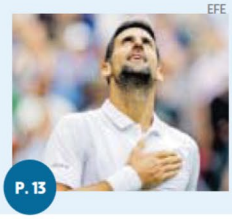
P. 13

EFE

¿CHOQUE SOÑADO?

Hoy definen Final de Wimbledon

Se juegan las Semifinales en las que Novak Djokovic y Carlos Alcaraz se perfilan como los favoritos

P. 10

REUTERS

QUE SIEMPRE SÍ

Lozano, candidato oficial al Tricolor

Una vez que calificó a la Final de la Copa Oro la Femexfut ya lo considera para quedarse con el puesto

EJEMPLAR GRATUITO www.24-horas.mx diario24horas @diario24horas

ATLANTIS, 40 AÑOS EN LA LUCHA

El emblemático gladiador comenzó el festejo con una misa en la Basílica de Guadalupe para agradecer todo lo vivido. Este fin de semana realizará funciones en sus arenas favoritas **DXT P. 21**

VALERIA CAMPARERO

PAOLA ROJAS NARRA ASESINAMENTE

Asegura que fue un placer ser parte de un podcast sobre mentes criminales **VIDA+ P. 18**

AMAZON MUSIC

VIERNES 14 DE JULIO DE 2023
AÑO XII Nº 2977 | CDMX

USAN DATOS PERSONALES DE VENDEDORES

Clonan plataformas ...para ciberfraudes

Delincuentes que operan desde varios estados mexicanos y hasta NY buscan a sus víctimas entre usuarios de Mercado Libre, empresa que admite que existen personas que se valen de su marca para realizar estafas a través de links y correos apócrifos para engañar con falsas compras. Expertos advierten que los ciberdelincuentes aprovechan la existencia de un mercado negro de datos personales y llaman a usuarios a redoblar seguridad. El Consejo Ciudadano ha registrado 997 casos de fraude en compra-ventas por Internet en lo que va de este año **P. 3**

24 HORAS
EL DIARIO SIN LÍMITES

YA VIENE LA CUARTA OLA DE CALOR

Las temperaturas superarán los 28°C, meteorólogos y protección civil piden tomar precauciones para evitar problemas de salud **CDMX P. 7**

Golpe mortal

Este año, en México se han registrado 176 defunciones asociadas a las altas temperaturas, desde el 19 de marzo, cuando inició la temporada de calor, al 8 de julio, según la Secretaría de Salud **PÁGINA 2**

Fuente: SGIRPC

Comparativos de temperatura y la sensación que pueden alcanzar en algunos lugares si se toma como base los 31°C

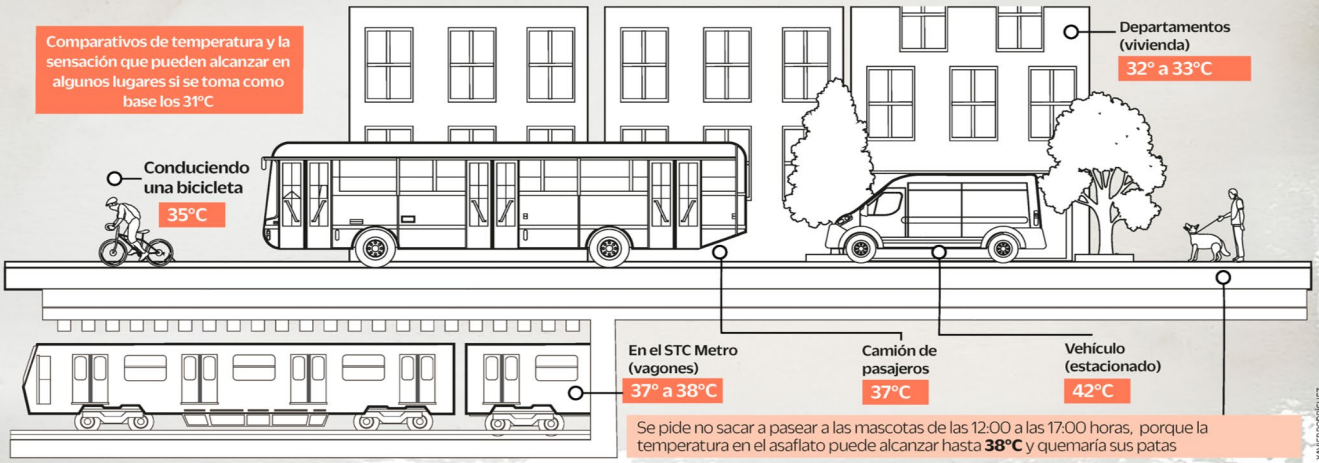

Se pide no sacar a pasear a las mascotas de las 12:00 a las 17:00 horas, porque la temperatura en el asaflato puede alcanzar hasta **38°C** y quemaría sus patas

XAVIER RODRÍGUEZ

ORDENA INE A LÓPEZ OBRADOR DEJAR EN PAZ A XÓCHITL

A partir de una denuncia de la senadora, la Comisión de Quejas aprobó medidas cautelares contra el Presidente para que evite dar posicionamientos a favor o en contra de aspirantes **MÉXICO P. 3**

Suprema Corte abre camino a transparencia

El máximo tribunal acreditó la omisión del Senado en el nombramiento de dos integrantes del Inai, que lleva más de 100 días sin sesionar y suma más de siete mil asuntos pendientes por falta de quórum. En agosto definirá si el órgano autónomo puede sesionar con solo cuatro comisionados. **MÉXICO P. 4**

CUARTOSCURO

HOY ESCRIBE

Si algo nos revelan los premios Emmy de este año es que vaya que hubo buena televisión. En la categoría de drama, gigantes como *The White Lotus* (la sátira de gente rica en un hotel de lujo), *The Last of Us* (la mejor adaptación de un videojuego de la serie) y *House of the Dragon* (la precuela de la franquicia de Game of Thrones) fueron nominadas. Sin embargo, las estrellas de esta categoría son *Better Call Saul* y *Succession*.

SANTIAGO GUERRA **PÁGINA 6**

DIARIO
ContraRéplica
www.contrareplica.mx
PERIODISMO DE INVESTIGACIÓN
No. 1247 / Año 04/ Viernes 14 de julio de 2023. **EJEMPLAR GRATUITO**

Los corruptos volverían más voraces, alerta AMLO

POR FRANCISCO MENDOZA NAVA Y ELIA CRUZ CALLEJA

El presidente llama a ciudadanos a no permitir el regreso de los corruptos que gobernaban México

Exhibe contratos de 9 hospitales por los que se paga una costosa renta a empresas privadas

Advierte que si los corruptos regresan no habrá esperanza para las nuevas generaciones. Pág. 4

▶ INE PROHÍBE A AMLO HABLAR SOBRE ASPIRANTES PRESIDENCIALES P. 5
▶ TEPJF ORDENA AL PRESIDENTE NO COMENTAR SOBRE ELECCIONES P. 5
▶ ...Y PIDE AL INE REVISAR DECISIÓN SOBRE GIRAS DE MORENISTAS P. 5

ASOCIACIONES TAURINAS Y DE GALLEROS marcharon ayer por la mañana en el centro de la Ciudad de México en demanda de no prohibir las corridas de toros y las peleas de gallos ante la pérdida de cientos de empleos y la desaparición de estas actividades "tradicionales". Por la tarde, se trasladaron a la zona del Aeropuerto Internacional Benito Juárez en donde realizaron bloqueos intermitentes, perturbando la circulación por avenidas principales. Foto: Cuartoscuro. Pág. 9

SE CAE SISTEMA DE RECOLECCIÓN DE FIRMAS DEL FRENTE P. 6

▶ ...Y SE BAJA QUADRI DE LA CONTIENDA P. 6

CORTE SEÑALA OMISIÓN DEL SENADO EN NOMBRAMIENTOS DEL INAI P. 5

HOLLYWOOD, EN PARO; ACTORES SE DECLARAN EN HUELGA P. 13

BIDEN ASEGURA QUE VLADIMIR PUTIN YA PERDIÓ LA GUERRA EN UCRANIA P. 13

CÁMARA DE DIPUTADOS
LXV LEGISLATURA

SÍNTESIS INFORMATIVA NACIONAL

MESA DIRECTIVA

COORDINACIÓN DE COMUNICACIÓN SOCIAL

"2023, AÑO DE FRANCISCO VILLA, EL REVOLUCIONARIO DEL PUEBLO"

PERIÓDICO	PÁGINA	FECHA	SECCIÓN
La Jornada	7	14/07/2023	LEGISLATIVO

Mi rival a vencer será Sheinbaum, asegura la senadora panista

RAÚL ROBLEDO Y JUAN CARLOS G. PARTIDA
CORRESPONSALES

Xóchitl Gálvez, aspirante a coordinar el frente opositor integrado por PRI, PAN y PRD, afirmó en Monterrey, Nuevo León, que al momento su rival a vencer es Claudia Sheinbaum, aspirante del partido Morena a coordinar los comités de defensa de la Cuarta Transformación.

Ayer, antes de reunirse con emprendedores y cámaras empresariales nuevoleonesas, aseguró tener "un proyecto para unir a los ciudadanos, más que sólo a los partidos. A mí lo que me motiva a venir son ahora 150 mil ciudadanos voluntarios que quieren conseguir firmas, que yo esté en esta posibilidad de encabezar el Frente Amplio por México".

A pregunta expresa sobre a quién deberá vencer en las elecciones presidenciales de 2024, Gálvez Ruiz expresó que "hoy todo indica que parece que la doctora es la que está al frente, Claudia (Sheinbaum), pero al que quieran, con el que quieran quiero".

Además, al llegar a un acto realizado en el Club de Leones de Monterrey, la legisladora panista afirmó que en las encuestas recientes que ha visto, ella aparece en primer lugar de las preferencias para contender en los comicios del año entrante; "en segundo lugar, Santiago (Creel), y en tercer lugar Enrique de la Madrid o Beatriz (Paredes). Ahí se van alternando, y serían los que, si todo sigue igual, pasarán a la siguiente ronda".

Cooperación internacional en seguridad: Creel

En Guadalajara, Jalisco, el también aspirante a la coordinación del frente opositor Santiago Creel criticó las estrategias de seguridad del gobierno federal, a las que calificó de "criminales", y planteó la necesidad de una "cooperación internacional" para enfrentar a la delincuencia organizada.

En entrevista colectiva que ofreció en la Universidad de Guadalajara, el ex secretario de Gobernación reconoció "la valiosa contribución" de la senadora Xóchitl Gálvez y de otros miembros de la alianza opositora, entre ellos, "Enrique de la Madrid, Beatriz Paredes, y con el resto vamos a hacer un gran equipo".

Asimismo, advirtió que sólo renunciará a su curul federal cuando el pleno de la Cámara de Diputados lo decida.

PERIÓDICO	PÁGINA	FECHA	SECCIÓN
La Razón		14/07/2023	LEGISLATIVO

Santiago Creel critica la política de seguridad y la califica como 'criminal'

Durante su visita al estado de Jalisco, el diputado federal por el PAN, Santiago Creel Miranda, generó un debate al cuestionar las actuales estrategias de seguridad implementadas en el país.

En un evento organizado por el Foro Plural Jalisco, Santiago Creel calificó estas políticas como "criminales" y planteó la necesidad de buscar una cooperación internacional para hacer frente al crimen organizado.

Durante los "Diálogos por México", Salvador Cosío, coordinador de Cultura, Política y Civismo del Foro Plural, puso sobre la mesa el tema de la inseguridad y la impunidad que prevalecen en Jalisco y en todo México, resaltando la falta de acciones efectivas por parte del presidente Andrés Manuel López Obrador.

En respuesta, Creel Miranda, quien tiene aspiraciones de liderar el Frente Amplio por México, afirmó que la política de "Abrazos, no balazos" no logra frenar la violencia y expone al país en una situación alarmante, con un promedio diario de 90 asesinatos.

Durante una conferencia de prensa en la Universidad de Guadalajara (UDG), el legislador del PAN reiteró su posición y subrayó que la militarización no es la respuesta adecuada para combatir la violencia. En cambio, propuso fortalecer las instituciones desde adentro, respetar la Constitución Mexicana y fomentar la coordinación civil.

https://www.razon.com.mx/mexico/santiago-creel-critica-politica-seguridad-califica-criminal-536094

PERIÓDICO	PAGINA	FECHA	SECCIÓN
OVACIONES	18	14/07/2023	LEGISLATIVO

Reconoce panista la valía de Gabriel Quadri

PILAR MANSILLA/PATRICIA RAMIREZ

Xóchitl Gálvez Ruiz reconoció a Gabriel Quadri de la Torre su "valor por sumar esfuerzos desde tu experiencia al Frente Amplio Va por México", una vez que el legislador decidiera retirarse de la contienda en busca de ser el candidato presidencial.

Todos, continuó la senadora a través de sus redes sociales "debemos seguir trabajando para hacerle frente al cambio climático y a los combustibles fósiles".

Los cuales, dijo durante su gira por Monterrey, es importante dejarlos a un lado y producir energías limpias para que lleguen a México inversiones del extranjero que no han querido llegar al país por que se continúa usando combustibles fósiles.

Gálvez Ruiz, quien aspira a ser la contendiente presidencial por el Frente, advirtió que es necesario dejar de "tirar el presupuesto en proyectos como Dos Bocas, que se ha duplicado el presupuesto a una construcción que no va a funcionar".

Con esta declinación ya sólo quedan 12 aspirantes.

TRES DÍAS MÁS

Ante las dificultades para acceder a la plataforma para registrar las firmas a favor de alguno de los 12 aspirantes a la presidencia, el Frente Amplio por México anunció que se extenderá tres días el plazo para este fin, hasta el 8 de agosto.

Y aunque la plataforma se abrió 24 horas después de lo originalmente anunciado y no permite el acceso a los usuarios, el Comité Organizador atribuyó estás fallas a la saturación generada por el gran interés ciudadano.

Explicó que el miércoles se dio el lanzamiento y apertura de la plataforma para que las personas aspirantes puedan sumar simpatías con ciudadanas y ciudadanos del país y la presentación se hizo ante las y los aspirantes y sus equipos.

Durante la noche la plataforma se abrió y comenzó a recibir una gran cantidad de solicitudes de registro a fin de apoyar a las personas aspirantes y participar en el proceso de Diálogos Ciudadanos y la Selección de la Persona Responsable para la Construcción del Frente Amplio por México.

ESCALADA DE VIOLENCIA

En México estamos viviendo una escalada de violencia por la estrategia criminal de abrazos y no balazos, advirtió el diputado federal y aspirante a responsable de la Construcción del Frente Amplio por México, Santiago Creel Miranda, al ofrecer sus condolencias a quienes perdieron la vida en Tlajomulco, Jalisco, de manera artera, cobarde y de terror.

Durante sus actividades que realizó por el estado de Jalisco, en el campus de la Universidad de Guadalajara aseguró que lo sucedido en Tlajomulco no es algo aislado a los hechos ocurridos en Chilpancingo, Guerrero; Toluca, Estado de México y en la tierra caliente de Michoacán, sino que forma parte de la escalada de violencia que vive el país por la criminal estrategia del gobierno.

Asegura Creel que no puede dejar sin Presidente a la Cámara de Diputados

Santiago Creel afirmó que no puede solicitar licencia a su cargo como diputado debido a que el Pleno de la Cámara de Diputados está en receso y resaltó que la Cámara no puede quedar sin Presidente. Creel declaró que, si se encuentra un modo jurídico constitucional de hacerlo, dejará el cargo, “no voy a dejar descabezado al Congreso, el tema es que a mí me nombró el Pleno de la Cámara de Diputados y el Pleno está en receso, entonces si yo renuncio, la primera pregunta es, ante quién y la segunda pregunta, qué, dejo descabezado al Poder”.

https://onedrive.live.com/?authkey=%21AEG32Erny5IEPb0&cid=75F18D3264FEE48F&id=75F18D3264FEE48F%215548&parId=75F18D3264FEE48F%215538&o=OneUp

Santiago Creel califica de "criminal" la política de seguridad actual y propone un enfoque internacional en su visita a Jalisco

Julio 13, 2023 ▪ Estados, México, SlideHome

México.- El diputado federal por el PAN, Santiago Creel Miranda, durante su visita este jueves al estado de Jalisco, criticó las actuales estrategias de seguridad, las cuales calificó de "criminales" y planteó la necesidad de cooperación internacional para hacer frente al crimen organizado.

Durante su participación en los "Diálogos por México", evento impulsado por el Foro Plural Jalisco, el coordinador de Cultura, Política y Civismo del Foro Plural, Salvador Cosío, introdujo el debate sobre la inseguridad y la impunidad que se vive en Jalisco y México, ante las escasas acciones por parte del presidente de México, Andrés Manuel López Obrador.

Al respecto, Creel Miranda, aspirante a liderar el Frente Amplio por México, señaló que "es claro que en el país la política de 'Abrazos, no balazos' no funcionó", y añadió que esto ha resultado en un país "bañado en sangre", con un promedio diario de 90 asesinatos.

https://www.elarsenal.net/?p=1143732

PERIÓDICO	PAGINA	FECHA	SECCIÓN
INFORMADOR.MX		14/07/2023	LEGISLATIVO

El crimen organizado debe atacarse desde un enfoque internacional: Santiago Creel

Como parte de los “Diálogos por México”, impulsados por el Foro Plural Jalisco, este jueves el diputado federal por el PAN, Santiago Creel Miranda, sostuvo una charla con integrantes de la organización, en la cual abordó las distintas estrategias que deberían seguirse para regresarla seguridad al País atacando con redes de inteligencia a las redes del crimen organizado. Ante ello, el diputado federal dijo, lo que debe hacerse, es convocar a un diálogo internacional en cooperación con la ONU, con el objetivo de avocarse a los tratados internacionales en materia del combate al crimen organizado, “pues no se trata de un problema de país, se ha convertido en un tema intercontinental que debe atacarse en conjunto”.

https://www.informador.mx/jalisco/Santiago-Creel-El-crimen-organizado-debe-atacarse-desde-un-enfoque-internacional-20230713-0067.html

PERIÓDICO	PAGINA	FECHA	SECCIÓN
EL OCCIDENTAL		14/07/2023	LEGISLATIVO

Para acabar con crimen organizado se necesita una estrategia intercontinental, asegura Santiago Creel

Para poder combatir directamente al crimen organizado y en especial al narcotráfico se debe de implementar una estrategia continental en la que se sumen representantes de la Organización de las naciones Unidas (ONU) y aplicar un plan similar al que se impulsó en Colombia cuando se terminó con el principal narcotraficante, señaló el aspirante a encabezar el Frente Amplio por México, Santiago Creel Miranda.

https://www.eloccidental.com.mx/local/para-acabar-con-crimen-organizado-se-necesita-una-estrategia-intercontinental-asegura-santiago-creel-10371278.html

PERIÓDICO	PÁGINA	FECHA	SECCIÓN
La Jornada	6	14/07/2023	LEGISLATIVO

Los aspirantes de la oposición deben pedir licencia, insisten senadores de Morena

ANDREA BECERRIL

Senadores de Morena insistieron en que deben pedir licencia Xóchitl Gálvez, Santiago Creel y los demás aspirantes a la candidatura presidencial del frente opositor con cargos de representación popular, ya que es evidente que usan recursos públicos para promoverse.

Citlalli Hernández, José Narro y Antares Vázquez coincidieron en que quienes aspiran a ser candidatos de la coalición PRI, PAN y PRD deben separarse de su encargo legislativo mientras participan en el proceso interno, como hicieron los postulantes de Morena y partidos aliados: los coordinadores Ricardo Monreal y Manuel Velasco y el diputado Gerardo Fernández Noroña.

Incluso Claudia Sheinbaum dejó la jefatura de Gobierno de la Ciudad de México, y Marcelo Ebrard y Adán Augusto López, las secretarías de Relaciones Exteriores y de Gobernación, comentó Narro.

Citlalli Hernández, secretaria general de Morena, expresó que a Creel, quien preside la Cámara de Diputados, parece que se le olvidó que representa una investidura que exige objetividad e imparcialidad.

Agregó que es el mismo caso de Gálvez, Miguel Ángel Mancera y el diputado Gabriel Quadri, "que además está sancionado por ejercer violencia contra la comunidad trans". En un mensaje en sus redes sociales les preguntó cuándo renuncian.

El presidente de la Junta de Coordinación Política del Senado, Eduardo Ramírez, recordó que en Morena se definieron reglas muy claras y los aspirantes a la candidatura presidencial renunciaron a sus cargos o pidieron licencia y en el bloque opositor también tendrán que definir responsabilidades. Añadió que quienes aspiran a la Presidencia de la República deben pedir licencia "desde la esfera de la sociedad civil".

Mancera, coordinador del PRD, sostuvo que los aspirantes del Frente Amplio han cumplido cabalmente las disposiciones del Instituto Nacional Electoral (INE) y no están obligados a pedir licencia en esta etapa, que es sólo de recolección de firmas. "Lo que sí establece el INE es que no debe haber espectaculares ni bardas pintadas para ninguno de los aspirantes. Es lo que deberían debatir."

PERIÓDICO	PAGINA	FECHA	SECCIÓN
MILENIO	6	14/07/2023	LEGISLATIVO

GIRAS

"Ya ganamos"

Santiago Creel dio una ponencia en la Universidad de Guadalajara, donde dijo que "la oposición ya ganó".

PERIÓDICO	PAGINA	FECHA	SECCIÓN
EXCELSIOR	9	14/07/2023	LEGISLATIVO

PIDE APOYO PARA RECOLECTAR FIRMAS

México requiere unidad para gobernar: Creel

POR XIMENA MEJÍA
lizett.mejia@gimm.com.mx

El presidente de la Cámara de Diputados y aspirante a la candidatura presidencial del Frente Amplio por México, Santiago Creel, aseguró que el país necesita unidad y un equipo plural para ser gobernado.

En un video publicado en sus cuentas oficiales de redes sociales, el también diputado del PAN afirmó que "la construcción de acuerdos, alianzas e instituciones es su especialidad".

"Por qué quiero encabezar esta coalición, porque de esto sé, conozco. Pues Va por México me tocó construirla tabique sobre tabique, que es el Frente hoy. Pero en el 18, con Dante, construimos la alianza, igualmente para Ricardo Anaya", expuso.

El aspirante a la candidatura de la oposición recordó que antes participó en la primera línea de construcción del anterior Instituto Federal Electoral (IFE), hoy llamado Instituto Nacional Electoral (INE). Además de participar en el pacto impulsado en 1997 y el cual dio como resultado que la oposición tuviera por primera vez la mayoría en la Cámara de Diputados.

> Quiero encabezar esta coalición, porque de esto sé, conozco. Pues Va por México me tocó construirla tabique sobre tabique."
>
> **SANTIAGO CREEL**
> ASPIRANTE A LA CANDIDATURA PRESIDENCIAL DEL FRENTE AMPLIO

El exsecretario de Gobernación pidió el apoyo de la ciudadanía para recolectar firmas de respaldo a sus aspiraciones, utilizando la etiqueta "#FírmaleACreel".

El parlamentario de oposición informó que asistió al encuentro Diálogos por México, organizado por la Cámara Nacional de Comercio, Servicios y Turismo de Guadalajara, donde reiteró que, para construir el país que la ciudadanía merece, es necesario ir en unidad.

Foto: Especial

Santiago Creel ofreció la conferencia Rescatemos México, en la Universidad de Guadalajara sobre los desafíos actuales.

PERIÓDICO	PÁGINA	FECHA	SECCIÓN
EL HERALDO DE MÉXICO	4	14/07/2023	LEGISLATIVO

#OBJETIVODEFRENTEOPOSITOR

VAN A ATRAER REFLECTORES

BUSCAN POSICIONARSE A NIVEL INTERNACIONAL PARA BLINDAR ELECCIÓN, ANUNCIA GUAJARDO; QUADRI DECLINA; DAN MARGEN PARA FIRMAS

ELIA CASTILLO

PAIS@ELHERALDODEMEXICO.COM

El Frente Amplio por México (FAM), tiene como objetivo regresar los reflectores internacionales al país posicionándose en las principales ciudades de Estados Unidos, Canadá, la Unión Europea y Latinoamérica para blindar la elección de 2024.

Además buscan que los conna-

PROYECTO

1. Ildefonso Guajardo tiene contactos en EU, Canadá y la UE.
2. El exsecretario de Economía fue negociador del T-MEC.
3. Tras fin de proceso, se prevé que el ganador realice una gira mundial.

cionales con credencial de elector participen en el proceso interno con miras a la candidatura presidencial de la oposición, esa es la tarea del director de Vinculación Internacional, Ildefonso Guajardo.

En entrevista con **El Heraldo de México**, el ex secretario de Economía, detalló que su labor se dividirá en tres etapas, la primera, dar a conocer al FAM con los principales países que son socios estratégicos de México, en donde se encuentran más connacionales y en los medios de comunicación en español más mediáticos, el objetivo es que los reflectores del mundo estén puestos en la elección de 2024 y así evitar una elección de Estado.

Con la participación de organismos internacionales como la ONU, la OEA, la UNIORE y otros, dijo, se blindará indirectamente la elección, no sólo el día de la jornada, sino todo el proceso, toda vez que harán ver todas las irregularidades que se cometan como es la injerencia del titular del Ejecutivo, quien acusó, utiliza las conferencias matutinas para atacar a la oposición.

El también diputado federal, buscará reuniones con expertos del INE en materia electoral a nivel internacional para tener una visión de los centros en donde el instituto ha ganado respeto desde el punto de vista democrático.

Su equipo de trabajo estará integrado por los encargados de política internacional de los tres partidos PAN, PRI y PRD; así como de la sociedad civil, con quienes sostendrá una reunión el próximo lunes.

"Que se conozca el frente, que se conozca que en México hay una gran coalición de oposición que busca recuperar el rumbo del país, sería la segunda etapa y habrá una tercera etapa que es acompañar a nuestra candidata o candidato, el posicionamiento más importante es en México, pero un posicionamiento global", señaló.

En este contexto, el diputado Gabriel Quadri, quien aspiraba a ser el responsable de la construcción del FAM, declinó este jueves a continuar en el proceso interno, se sumará al equipo de especialistas en materia de Medio Ambiente que contribuirán a la redacción del Proyecto de Nación 2024-2030 de la oposición.

Un día después de que inició el registro de las 150 mil firmas de apoyo ciudadano por cada uno de los participantes en el proceso interno del frente opositor, el Comité Organizador amplió tres días el plazo, luego de que la plataforma colapsó debido a la alta demanda para ingresar al portal lo que superó la capacidad prevista.

Con este cambio, será del 12 de julio al 8 de agosto, el periodo para reunir las simpatías ciudadanas a través de la recopilación de rúbricas que son requisito para continuar en la contienda interna.

En el segundo día de la búsqueda de firmas, Xóchitl Gálvez realizó una gira de trabajo por Monterrey, Nuevo León, inició con una rodada ciclista en el Parque Fundidora, ahí se pronunció por el uso de la bicicleta en la entidad y en el país a fin de reducir el uso del automóvil; más tarde se reunió con jóvenes emprendedores a los que les contó su experiencia como empresaria y les pidió ayuda para alcanzar las rúbricas requeridas.

Santiago Creel Miranda ofreció la conferencia magistral "Rescatemos México" en la Universidad de Guadalajara, en la que compartió su visión sobre los desafíos actuales y las soluciones para un mejor país.

En su caso, el priista Enrique de la Madrid Cordero, visitó la ciudad de Cuernavaca, Morelos, y sostuvo un encuentro con integrantes del frente opositor a quienes les expresó su preocupación por la situación de inseguridad que enfrenta la entidad; ahí urgió a recuperar la tranquilidad del país, toda vez que dijo, 77 por ciento de los mexicanos viven con gran temor.

PROCESO

5
PUNTOS DE DIFERENCIA, LA VENTAJA PARA ELECCIÓN.

12
ASPIRANTES DEL FRENTE.

3
FINALISTAS HABRÁ.

PLANES

• **COMENTA.** Ildefonso Guajardo, en entrevista; Xóchitl promueve uso de bici; Enrique alerta por situación de inseguridad y Quadri hace anuncio de su decisión.

El Frente Amplio por México tiene los mejores aspirantes: Santiago Creel

En su visita a Jalisco, Santiago Creel Miranda, presidente de la Mesa Directiva de la Cámara de Diputados, mencionó que el Frente Amplio por México tiene los mejores aspirantes y destacó la experiencia de cada uno de los que buscan la candidatura: “Es amiga y compañera, (Xóchitl Gálvez) ella viene a enriquecer este proceso, así yo lo veo con Enrique de la Madrid, con Beatriz Paredes y con el resto. Vamos a hacer un gran equipo, la gente va a decidir quién debe de coordinar el Frente Amplio por México. Yo ya tomé mi decisión”.

https://onedrive.live.com/?authkey=%21AMP3BeMqz6lBDsw&id=75F18D3264FEE48F%215558&cid=75F18D3264FEE48F&parId=root&parQt=sharedby&o=OneUp

Santiago Creel: Necesita México gobierno plural

El país necesita unidad y un equipo plural para ser gobernado, afirmó el presidente de la Mesa Directiva de la Cámara de Diputados y aspirante a la candidatura presidencial del Frente Amplio por México, Santiago Creel.

En un video musicalizado publicado en redes sociales, el también integrante de la bancada del Partido Acción Nacional (PAN) afirmó que la construcción de acuerdos, alianzas e instituciones es su especialidad.

“Ha quedado claro que una sola persona no puede gobernar México; un Gobierno plural, que en las diferencias encuentre soluciones es la mejor vía. Y a las pruebas me remito… Construir instituciones, alianzas y acuerdos es mi especialidad. #FírmaleACreel”, anotó en su cuenta en la red Twitter, @SantiagoCreelM.

A su mensaje agregó un fragmento, con música de fondo, de una entrevista concedida en televisión, en el que explica por qué quiere ser el abanderado de la oposición en 2024.

“Por qué quiero encabezar esta coalición, porque de esto sé, conozco. Pues Va por México me tocó construirla tabique sobre tabique, que es el Frente hoy. Pero en el 18, con Dante, construimos la alianza, igualmente para Ricardo Anaya”, ejemplificó.

https://mvsnoticias.com/nacional/2023/7/13/santiago-creel-necesita-mexico-gobierno-plural-599226.html

PERIÓDICO	PAGINA	FECHA	SECCIÓN
UDGTV.COM		14/07/2023	LEGISLATIVO

Santiago Creel afirma que el proceso del Frente por México está más regulado que el de los demás candidatos

En su primera visita a Jalisco, Santiago Creel, uno de los 13 aspirantes a la coordinación del Frente Amplio por México que es la coalición del PRI, PAN y PRD, refirió que el proceso de recolección de firmas que emprendieron está más normado que el de los demás candidatos que aspiran a la candidatura presidencial del 2024.

https://udgtv.com/noticias/santiago-creel-afirma-proceso-frente-por-mexico-mas-regulado-que-demas-candidatos/

PERIÓDICO	PÁGINA	FECHA	SECCIÓN
EXCELSIOR		14/07/2023	LEGISLATIVO

México necesita un gobierno plural: Creel

El presidente de la Cámara de Diputados y aspirante a la candidatura presidencial del Frente Amplio por México, Santiago Creel, aseguró que el país necesita unidad y un equipo plural para ser gobernado.

En un video publicado en sus cuentas oficiales de redes sociales, el también diputado del PAN afirmó que “la construcción de acuerdos, alianzas e instituciones es su especialidad”.

Por qué quiero encabezar esta coalición, porque de esto sé, conozco. Pues Va por México me tocó construirla tabique sobre tabique, que es el Frente hoy. Pero en el 18, con Dante, construimos la alianza, igualmente para Ricardo Anaya”, expuso.

El aspirante a la candidatura de la oposición recordó que antes, participó en la primera línea de construcción del anterior Instituto Federal Electoral (IFE), hoy llamado Instituto Nacional Electoral (INE). Además de participar en el pacto impulsado en 1997 y el cual dio como resultado que la oposición tuviera por primera vez la mayoría en la Cámara de Diputados.

El ex secretario de Gobernación pidió el apoyo de la ciudadanía para recolectar 150 mil firmas de respaldo a sus aspiraciones, utilizando la etiqueta “#FírmaleACreel”.

https://www.excelsior.com.mx/nacional/mexico-necesita-un-gobierno-plural-creel/1597647

PERIÓDICO	PÁGINA	FECHA	SECCIÓN
EL FINANCIERO	36	14/07/2023	LEGISLATIVO

DEBE ELIMINAR O EDITAR TRES MAÑANERAS

INE y tribunal ponen un cerco electoral a López Obrador

El Presidente deberá evitar hacer comentarios sobre Xóchitl Gálvez, aspirante presidencial del Frente Amplio por México

CUARTOSCURO

Resultado. Xóchitl Gálvez, aspirante presidencial de oposición, presentó quejas en el INE.

La consejera Claudia Zavala dice que ya le habían aclarado a AMLO qué puede decir

DIANA BENÍTEZ
dbenitez@elfinanciero.com.mx

El presidente Andrés Manuel López Obrador deberá abstenerse de emitir comentarios sobre Xóchitl Gálvez, aspirante del Frente Amplio por México (PAN, PRI, PRD) a la Presidencia, ordenó el Instituto Nacional Electoral (INE) en atención a una queja ingresada por la senadora.

En la denuncia, presentada el 10 de julio, la aspirante acusó el uso indebido de recursos públicos y violación de los principios constitucionales en materia electoral.

Durante la sesión extraordinaria de ayer, la Comisión de Quejas aprobó, por unanimidad, el proyecto propuesto por la Unidad Técnica de lo Contencioso, pues se determinó que los comentarios del Ejecutivo pueden vulnerar los principios de neutralidad y equidad, y hay riesgo de repetición.

La consejera Claudia Zavala, presidenta de la comisión, resaltó que el INE ya ha dado claridad al mandatario sobre lo que puede y no decir en su mañanera, algo que incluso fue pedido por él en la reunión que tuvo con los consejeros en Palacio Nacional el 14 de junio.

"Nos señaló que le diéramos claridad respecto de lo que no tenía que hacer para que se guardara el orden constitucional, y hemos sido enfáticos: los señalamientos que puede verter el Presidente en la mañanera no deben estar relacionados ni a favor ni en contra", señaló.

Resaltó que es algo que ya se ha ordenado y el Tribunal Electoral del Poder Judicial de la Federación (TEPJF) ha confirmado las determinaciones del INE.

> *"Hemos sido enfáticos: los señalamientos que puede verter el Presidente en la mañanera no deben estar relacionados ni a favor ni en contra"*
>
> **CLAUDIA ZAVALA** Consejera del INE

Recordó que él propuso a Morena un modelo para su proceso interno, que incluye que él no pueda hacer expresiones ni positivas ni negativas respecto de sus *corcholatas*, acción que debería replicar para los aspirantes de la oposición.

Con ello, se ordenó al Presidente eliminar o modificar las conferencias de los días 4, 5 y 7 de julio, y que se abstenga de emitir manifestaciones como las denunciadas.

El Presidente ha acumulado ocho conferencias en las que hace mención de la aspirante presidencial, a la que señala de ser una candidata de la "oligarquía", surgida de la práctica del "*dedazo*", que es un "globo que quieren inflar" y de ganar sería una "pelele".

La Comisión de Quejas tiene pendiente la resolución de otra queja ingresada por la senadora, en la que acusa al mandatario de incurrir en violencia política de género.

Durante la sesión, la comisión también aprobó otra medida cautelar con la que se solicita al Presidente bajar la conferencia del 11 de julio por hablar favor de los aspirantes de Morena, pues destacó que ellos sí actuarán de forma independiente.

MORENA DENUNCIA A XÓCHITL Y A CREEL

Morena también presentó una queja contra la Xóchitl Gálvez y cinco aspirantes más del frente, pues podrían incurrir en violaciones del artículo 134 constitucional.

"El caso más evidente y vulgar es el del diputado Santiago Creel, quien se ostenta como presidente de la Mesa Directiva (de la Cámara de Diputados). Estaría haciendo uso indebido de dichos recursos para pagar sus traslados, viáticos u hospedajes para participar activamente en eventos de carácter proselitista", afirmó Mario Llergo, representante de Morena ante el INE.

En la queja, la representación del partido solicitó las medidas cautelares para que se pida a los aspirantes la suspensión de esas actividades.

PERIÓDICO	PAGINA	FECHA	SECCIÓN
EXCELSIOR	1,9	14/07/2023	LEGISLATIVO

EL PORTAL PARA RECABAR APOYOS SE SATURÓ

Se le cayó el sistema al Frente Amplio por México

Ante las fallas, el polo opositor dará tres días más a sus aspirantes para juntar 150 mil firmas

POR HÉCTOR FIGUEROA

A horas de haber sido lanzada, la página web donde los ciudadanos pueden registrar su apoyo a los aspirantes presidenciales de la oposición, falló al "superar la capacidad prevista".

"El entusiasmo de la ciudadanía provocó una alta demanda que nos obliga a incrementar la capacidad de la plataforma en un 500% para cubrir el amplio interés por participar que ha generado este ejercicio", informó el Frente Amplio por México.

El portal permaneció saturado varias horas y se normalizó la tarde de ayer. Ante este retraso, el comité organizador del proceso interno del polo opositor amplió tres días más el plazo para recibir las firmas a favor de los 12 aspirantes: del 5 al 8 de agosto.

Quienes resultaron preseleccionados tendrán poco más de un mes para recolectar las 150 mil firmas en 17 estados que necesitan para avanzar en el proceso. Se les permitirá también que cada uno registre hasta mil "promotores", quienes contarán con una cuenta directa para recolectar firmas. Entre quienes más han avanzado a esta fase destacan Xóchitl Gálvez, Santiago Creel, Enrique de la Madrid y Beatriz Paredes.

PRIMERA | PÁGINA 9

DAN PLAZO DE TRES DÍAS MÁS PARA RECIBIR SIMPATÍAS

Se satura plataforma del Frente Amplio

PERIÓDICO	PAGINA	FECHA	SECCIÓN
EXCELSIOR	1,9	14/07/2023	LEGISLATIVO

POR HÉCTOR FIGUEROA
hfa@gimm.com.mx

LA PÁGINA DE INTERNET para que la ciudadanía participe en apoyo a los aspirantes del proyecto de oposición tuvo alta demanda al tener gran cantidad de solicitudes de registro

Foto: Karina Tejada/Archivo

El pasado 26 de junio, el PAN, PRI y PRD anunciaron la integración del Frente Amplio por México como la plataforma para competir por la Presidencia; el proceso inició el pasado 3 de julio.

Ante la apertura de la plataforma frenteampliopormexico.org.mx de la coalición PAN, PRI, PRD para el respaldo a sus aspirantes presenciales, la página web se saturó en las primeras horas de este jueves.

Una noche anterior, la plataforma se abrió a la participación ciudadana y recibió gran cantidad de solicitudes de registro a fin de apoyar a los aspirantes y participar en el proceso de Diálogos Ciudadanos y Selección de la Persona Responsable para la Construcción del Frente Amplio por México.

"El entusiasmo de la ciudadanía provocó una alta demanda que nos obliga a incrementar la capacidad de la plataforma en 500% para cubrir el amplio interés por participar que ha generado este ejercicio", informó el Comité Organizador, encabezado por Marco Antonio Baños.

"El Comité Organizador está trabajando para que en las próximas horas la plataforma esté activa nuevamente y continúe recibiendo registros y simpatías. El Comité ha determinado ampliar el plazo para la recepción de simpatías de aspirantes tres días más: del 5 al 8 de agosto", agregó.

Luego de los ajustes, ayer, ya se pudo ingresar a la plataforma, en la cual se invita a los ciudadanos a sumarse al proyecto del Frente Amplio Opositor.

"¡Inscríbete! El Frente Amplio por México integra los esfuerzos de los Partidos Acción Nacional (PAN), Revolucionario Institucional (PRI) y de la Revolución Democrática (PRD), con la sociedad civil para la construcción de una agenda que fortalezca la defensa democrática, a través de la participación ciudadana", dice la página al ingresar.

Con la plataforma se busca que los 13 aspirantes a la coordinación nacional de la alianza opositora recaben 150 mil firmas de apoyo en al menos 17 entidades para continuar en el proceso de selección.

Los preseleccionados tendrán poco más de un mes para recolectar las firmas y avanzar en el proceso.

Para ello, se permitirá que cada aspirante registre hasta mil "promotores" quienes contarán con una cuenta directa para recolectar firmas.

Entre los aspirantes que han avanzado destacan Xóchitl Gálvez, Santiago Creel, Enrique de la Madrid, Beatriz Paredes y Gabriel Quadri.

Algunos de ellos, como Gálvez, Creel y De la Madrid, ya han comenzado a promocionar sus plataformas para la recolección de firmas a través de sus redes sociales.

Las organizaciones civiles y los partidos que integran el Frente, PAN, PRI y PRD, tendrán mil cuentas cada quien, para que sus promotores recaben, casa por casa, firmas de apoyo para el Frente Amplio.

EL DATO

Fallas en la plataforma

Imagen Noticias con Ciro Gómez Leyva informó que la plataforma para apoyar a los aspirantes empezó a operar con 40 horas de retraso. Se lanzó la noche del miércoles y las fallas se mitigaron la ayer.

PERIÓDICO	PAGINA	FECHA	SECCIÓN
El Diario mx		14/07/2023	LEGISLATIVO

Pronostica Santiago Creel frente opositor con MC

El diputado federal y aspirante presidencial, Santiago Creel Miranda, pronosticó que en 2024 todas las fuerzas opositoras del País, incluyendo a Movimiento Ciudadano, se alinearán en un mismo bloque opositor para enfrentar a Morena.

https://diario.mx/nacional/pronostica-santiago-creel-frente-opositor-con-mc-20230713-2075989.html

PERIÓDICO	PAGINA	FECHA	SECCIÓN
INFORMADOR.MX		14/07/2023	LEGISLATIVO

“La oposición ya ganó; lo que necesitamos es unirnos”: Santiago Creel

Para Santiago Creel Miranda, diputado federal por el PAN, la oposición de gobierno tiene ganada la elección del 2024, pues dijo, la sociedad ya se dio cuenta que las acciones emprendidas por Morena, partido en el poder, no han podido gobernar. Cuando a mi me preguntan 'Santiago ¿podemos ganar en el 2024?' Mi respuesta es: la oposición ya ganó en 2021, 23 millones contra 21. ¿Y qué es lo que necesitamos? unir a todos quienes estamos en contra de esta destrucción”, aseveró el diputado federal, presidente de la mesa directiva de la Cámara, durante la ponencia presentada este jueves ante la comunidad estudiantil y académica de la Universidad de Guadalajara.

https://www.informador.mx/jalisco/Santiago-Creel-La-oposicion-ya-gano-lo-que-necesitamos-es-unirnos-20230713-0103.html

PERIÓDICO	PAGINA	FECHA	SECCIÓN
MURAL		14/07/2023	LEGISLATIVO

Pronostica Santiago Creel frente opositor con MC

El diputado federal y aspirante presidencial, Santiago Creel Miranda, pronosticó que en 2024 todas las fuerzas opositoras del País, incluyendo a Movimiento Ciudadano, se alinearán en un mismo bloque opositor para enfrentar a Morena.

https://www.mural.com.mx/aplicacioneslibre/preacceso/articulo/default.aspx?__rval=1&urlredirect=/pronostica-santiago-creel-frente-opositor-con-mc/ar2639818?sc=960

PERIÓDICO	PAGINA	FECHA	SECCIÓN
LÍDER INFORMATIVO 91.9FM		14/07/2023	LEGISLATIVO

Creel aseguró que la próxima elección será «la más polarizada» en la historia de México

La próxima elección federal, del domingo 2 de junio de 2024, será la elección más polarizada en la historia de México, sostuvo el diputado federal por el Partido Acción Nacional (PAN) y presidente de la Cámara de Diputados, Santiago Creel Miranda, al impartir la conferencia «Rescatemos México», que se llevó a cabo en el Paraninfo Enrique Díaz de León, de la Universidad de Guadalajara (UdeG).

«Va a ser la elección más polarizada que hayamos tenido en nuestra memoria, se van a formar dos polos, o ya están formados. Yo quiero aportar toda mi experiencia en la formación de coaliciones y poder encabezar y construir la coalición más grande, más poderosa, más consolidada que haya existido en México», anotó.

https://lider919.com/creel-aseguro-que-la-proxima-eleccion-sera-la-mas-polarizada-en-la-historia-de-mexico/

Comentario de la periodista Pamela Cerdeira acerca de los aspirantes del Frente Amplio por México

"Lista de funados, pero además, plantas contra zombis. Iba a decir políticos contra periodistas, pero nos tocaría ser los zombis y; más bien, tendría que ser al revés. Al menos zombis enojadísimos con las plantas, pero no floreros. Arrancamos con Santiago Creel, a quien no le gusta que le pregunten ciertas cosas, como que aclare sus gastos en Querétaro y el legislador, molesto, le pide al periodista que sea razonable. ¡No son razonable las preguntas que estás haciendo! Nada como un político diciéndole a un periodista cómo hacer su trabajo".

https://drive.google.com/file/d/1oK2Nl2VFqCo4FJEUI9WxfaZw222K6Wo4/view

PERIÓDICO	PÁGINA	FECHA	SECCIÓN
EL PAÍS		14/07/2023	LEGISLATIVO

La campaña de la candidatura presidencial de Va por México comienza con tropiezos

Los 13 registrados en la interna de la oposición debían comenzar a juntar las 150.000 firmas que necesitan este miércoles, pero la presentación de la plataforma se ha demorado

GEORGINA ZEREGA
México - 13 JUL 2023 - 04:05 CEST

La precampaña de la alianza Va por México estaba prevista que comenzara este miércoles. Los aspirantes a la candidatura presidencial del frente opositor tenían que empezar este 12 de julio hasta el 8 de agosto a buscar el apoyo de la gente. Pero las demoras en la presentación de la plataforma donde se registran las rúbricas complicaron el primer día de campaña. Hasta entrada la medianoche no se había oficializado la página donde anotarse a favor de un candidato o de otro y este jueves el sitio web presentaba problemas técnicos. "A partir de hoy vamos a empezar con las firmas", había dicho Xóchitl Gálvez, una de las que más suena en la interna, durante la mañana. En las próximas semanas, los 13 participantes de la interna opositora tienen que conseguir al menos 150.000 firmas en 17 Estados para poder pasar a la segunda fase del método de selección de su candidato presidencial.

La ansiedad por los retrasos en el inicio de la campaña se hizo latente al interior de la alianza. Enrique de la Madrid también presentó su propia página web para que se anotaran quienes quisieran ayudarle a juntar firmas. "Te invito a que te registres a yoconenrique.mx para estar en contacto y te pueda informar cómo podrás subirte a la aplicación", comentó en sus redes sociales en estos días. El diputado Santiago Creel anunció por la mañana que buscaban ya los apoyos que necesitan. "Vamos a encabezar el Frente Amplio Por México [el nombre que le han dado a la coalición para evitar sanciones del INE] con una propuesta plural y amplia para cambiar el destino del país. #FírmaleACreel", publicó por la mañana en su cuenta de Twitter.

PERIÓDICO	PÁGINA	FECHA	SECCIÓN
MILENIO	PP-6	14/07/2023	LEGISLATIVO

Quadri declina competir
El tiro es con Sheinbaum, "la rival a vencer": Xóchitl

O. MALDONADO Y F. DAMIÁN · PAG. 6

"La rival a vencer es Sheinbaum": Xóchitl

Gira por NL. "No voy a cruzazulear y les daremos la vuelta a las *corcholatas*"; INE ordena a AMLO no hablar sobre ella

O. MALDONADO Y R. LÓPEZ
MONTERREY Y CIUDAD DE MÉXICO

La senadora Xóchitl Gálvez afirmó que todos caben en el proyecto del Frente Amplio por México y aseguró que la rival a vencer es Claudia Sheinbaum, quien se prevé vaya por Morena.

En entrevista con MILENIO-Multimedios, no dudó en decir que el tiro en la elección presidencial es con la ex mandataria, que junto con Morena ha "tenido muy malos resultados en seguridad y economía".

"Hoy todo indica que la doctora es la que está al frente, Claudia, sí, pero al que quieran, con el que quieran quiero. Obviamente (Morena sería el rival a vencer), es el frente que está en el gobierno, pero tiene muy malos resultados", sostuvo.

La legisladora garantizó "que hay con qué pelearles" y adelantó que la disputa por la candidatura para encabezar el frente está entre ella y su compañero de partido Santiago Creel.

Respecto a la declaración del alcalde de Monterrey, Luis Donaldo Colosio, en el sentido de que al Frente Amplio por México le sobra el PRI y le falta MC, expresó que "cabemos todos".

Gálvez dijo que no la va a "cruzazulear" y que, como en la reciente final de futbol Tigres-Chivas, le dará la vuelta a Morena, "porque se sienten muy chingones".

PERIÓDICO	PÁGINA	FECHA	SECCIÓN
MILENIO	PP-6	14/07/2023	LEGISLATIVO

Gana *round* al Presidente

La Comisión de Quejas y Denuncias del Instituto Nacional Electoral (INE) ordenó al presidente Andrés Manuel López Obrador abstenerse de realizar comentarios sobre Xóchitl Gálvez o cualquier aspirante presidencial, luego de que la senadora presentó una queja para que dejara de hablar de ella.

En sesión extraordinaria, aprobó el proyecto presentado por la Unidad Técnica de lo Contencioso, tras determinar que los comentarios del mandatario vulneraron los principios de neutralidad y equidad.

"Se ordena al Presidente se abstenga, bajo cualquier modalidad o formato, de realizar manifestaciones, emitir comentarios, opiniones o señalamientos sobre temas electorales, en especial respecto a aspirantes a algún cargo o fuerzas políticas, ya sea de forma positiva o negativa, cuidando que su actuar se encuentre ajustado a los principios constitucionales de imparcialidad y neutralidad".

PERIÓDICO	PÁGINA	FECHA	SECCIÓN
MILENIO	PP-6	14/07/2023	LEGISLATIVO

La senadora encabezó una rodada ciclista en el Parque Fundidora. EFE

PERIÓDICO	PAGINA	FECHA	SECCIÓN
HORAS EL DIARIO SIN LÍMITES	7	14/07/2023	LEGISLATIVO

Politólogos prevén más declinaciones por Xóchitl

Por Jorge Butrón
jorge.butron@razon.com.mx

EXPERTOS en política nacional advirtieron que puede existir una declinación masiva de aspirantes a la presidencia del país, para dar paso a Xóchitl Gálvez, debido a que llegó a equilibrar la lucha contra Morena de cara a 2024.

En entrevista con *La Razón*, el politólogo de la UNAM, Hugo García Marín explicó que Gabriel Quadri no tenía ninguna posibilidad de ser el ganador en el proceso interno de la oposición, además de los problemas que tenía por el tema de violencia de género.

"El cálculo político es que solamente debía estar ahí, pero hay una cargada y algo que ha despertado en diversos sectores de la oposición y de otros económicos a favor de Xóchitl Gálvez. No creo que al final quede sola, pero sí va a tener una menor competencia, lo más seguro es que se vayan saliendo y sólo queden pocas personas para e proceso interno", indicó.

Indicó que al estar en el ojo del Presidente Andrés Manuel López Obrador, se coloca en un lugar muy por arriba de los demás, pues el Ejecutivo la menciona diariamente en sus conferencias matutinas.

El investigador del Departamento de Sociología de la UAM Iztapalapa, Víctor Manuel Alarcón Olguín señaló que otros aspirantes han sido muy realistas, y mejor han tomado la decisión de acomodarse en el equipo del mismo Frente para sumarse de otra manera.

> **EL CÁLCULO** político es que solamente debía estar ahí, pero hay una cargada y algo que ha despertado en diversos sectores de la oposición y de otros económicos a favor de Xóchitl Gálvez. No creo que al final quede sola, pero sí va a tener una menor competencia
>
> **Hugo García Marín**
> Politólogo de la UNAM

Aseveró que, si bien Xóchitl Gálvez ha sido una sorpresa, no debe haber triunfalismos por parte de la oposición sino trabajar por delinear un gabinete a favor de la alianza Va por México.

José Fernández Santillán aseveró que Xóchitl Gálvez cuenta con el fenómeno "tsunami" que va arrasando desde abajo en todos los sectores, toca todas las tonalidades, habla el lenguaje de la gente y la ven como su igual, por lo que puede atraer a todos los indecisos y hasta a militantes de Morena.

En este tenor dijo que seguramente la senadora será ganadora en el proceso interno, y los declives que se estarán dando son porque sus competidores no tienen nada que hacer contra ella, aunque aclaró que a la recta final llegarán junto a ella, Santiago Creel y Enrique del Madrid.

PERIÓDICO	PAGINA	FECHA	SECCIÓN
INFORMADOR.MX		14/07/2023	LEGISLATIVO

Xóchitl Gálvez ha llegado a enriquecer a la alianza: Santiago Creel

Luego de que la senadora por el PAN, Xóchitl Gálvez, ganara terreno en la opinión pública, como la figura quién podría representar a la alianza entre el PAN, PRI, y el PRD, desbancando al diputado federal, Santiago Creel, el legislador aseguró que al momento no hay contienda, sino unidad, y que la senadora ha llegado a enriquecer al movimiento. “Yo le di la bienvenida y fui el primero, es amiga y compañera, y ella viene a enriquecer este proceso. Y así lo veo con Enrique de la Madrid, con Beatriz Paredes y con el resto, vamos a hacer un gran equipo. La gente va a decidir quién debe de coordinar el Frente Amplio por México, y yo ya tomé mi decisión, la gente va a decidir en dónde debo estar, pero ahí voy a estar, que nadie dude de eso”, dijo en entrevista a medios de comunicación en su visita a Jalisco.

https://www.informador.mx/jalisco/Santiago-Creel-Xochitl-Galvez-ha-llegado-a-enriquecer-a-la-alianza-20230713-0116.html

PERIÓDICO	PAGINA	FECHA	SECCIÓN
EL NORTE		14/07/2023	LEGISLATIVO

'Representante de Frente Amplio será entre Creel y yo'

La Senadora Xóchitl Gálvez afirmó hoy que la persona que representará al Frente Amplio por México en el 2024 será entre ella y el también panista Santiago Creel.

https://www.elnorte.com/aplicacioneslibre/preacceso/articulo/default.aspx?__rval=1&urlredirect=/representante-de-frente-amplio-sera-entre-creel-y-yo/ar2639961

PERIÓDICO	PÁGINA	FECHA	SECCIÓN
EXPANSIÓN política		14/07/2023	LEGISLATIVO

Preguntas incomodan a Sheinbaum y Creel; respuestas se vuelven tendencia

Las reacciones a cuestionamientos por parte de aspirantes a las candidaturas presidenciales de Morena y el Frente Amplio por México se han vuelto tendencia en las últimas horas. Primero Claudia Sheinbaum y sus respuestas sobre los espectaculares con su imagen; después, Santiago Creel y la forma en que contestó preguntas sobre lo que se gasta en sus viajes.

El 12 de julio, durante una conferencia en la que Creel intentó explicar cuánto y en qué se gasta el dinero para los eventos en los que participa, un reportero pidió más detalles y provocó que el tono de voz del panista subiera.

“Estar aquí no me costó más de 3 mil pesos. Quieres que te diga cuánto se desgastó una llanta, ¿eso es lo que quieres?”, dijo el panista ante la pregunta de un reportero.

“Lo que vale un tanque de gasolina de México a Querétaro, las casetas, hoteles de 450 pesos la noche... Son dos mil o tres mil pesos probablemente al día, a veces ni eso porque me invitan a quedarme en sus casas”, detalló.

Mientras tanto, Sheinbaum consideró “violenta” una entrevista que le realizaron en Tabasco, donde le preguntaron quién pagaba por la propaganda en la que ella aparece.

https://politica.expansion.mx/elecciones/2023/07/13/videos-preguntas-incomodan-a-sheinbaum-y-creel-respuestas-se-vuelven-tendencia

PERIÓDICO	PAGINA	FECHA	SECCIÓN
5°/P QUINTO PODER		14/07/2023	LEGISLATIVO

Morena y MC acusan a Santiago Creel de hacer campaña con recursos públicos

Legisladores de Morena y Movimiento Ciudadano**,** acusan al panista y aspirante a liderar la coalición Frente Amplio por México**,** Santiago Creel de utilizar recursos de la Cámara de Diputados para su campaña política rumbo a las elecciones presidenciales de 2024**.** De acuerdo con sus detractores, el titular de la presidencia en San Lázaro es quien dirige las funciones de la Coordinación de Comunicación Social**,** a cargo de la difusión de las actividades del trabajo legislativo. Esta área depende directamente de él, así como el destino de los recursos que se otorgan a este órgano de gobierno y que podrían ser utilizados para fines proselitistas**.**

https://quinto-poder.mx/rumbo-2024/2023/7/12/morena-mc-acusan-santiago-creel-de-hacer-campana-con-recursos-publicos-22214.html

Se reúne Santiago Creel con liderazgos partidistas en Jalisco

La mañana de este jueves, el diputado federal del PAN, Santiago Creel participó en el Foro Plural Jalisco como parte de una apretada agenda que tiene en Guadalajara, el aspirante a la candidatura a la presidencia de la República por el bloque opositor, dijo confiar que en Movimiento Ciudadano solucionará sus conflictos internos y se unirán a la gran propuesta del Frente Amplio. “Las voces que hemos escuchado de Enrique Alfaro, de Luis Donaldo Colosio, de Agustín Basave, de Samuel, por el pleito interno que tiene, y lo vamos a arreglar ese pleito en Nuevo León, lo tenemos que arreglar, aquí no hay salida, o lo arreglamos o lo arreglamos, finalmente pienso que después de un recorrido complejo vamos a estar todos los partidos de oposición juntos”.

https://jalisco.quadratin.com.mx/politica/se-reune-santiago-creel-con-liderazgos-partidistas-en-jalisco/

PERIÓDICO	PÁGINA	FECHA	SECCIÓN
LATINUS		14/07/2023	LEGISLATIVO

Fallece Jorge Berry, periodista con más de 50 años de trayectoria

Alejandro Berry, el hijo del periodista Jorge Berry, confirmó este jueves el fallecimiento del periodista a través de sus redes sociales.

En su publicación añadió dos fotografías de su papá y compartió un mensaje de despedida, además destacó que el periodista falleció escuchando a The Beatles.

“No pude ser más afortunado de tener al padre que tuve. Un hombre de una mente brillante y de un corazón gigante. Mis hermanos y yo estamos muy orgullosos de ser tus hijos. Se fue rodeado de amor y escuchando a los Beatles”, escribió.

En su perfil de Twitter, Jorge Berry destacó que incursionó en el periodismo desde 1973: “Antes de eso, rockero”, se lee.

Políticos y funcionarios expresaron este jueves sus condolencias a la familia del periodista Jorge Berry, entre ellos el presidente de la Mesa Directiva de la Cámara de Diputados, Santiago Creel, quien señaló que la muerte del periodista le generó una gran tristeza.

“A su familia le mando un abrazo y mis condolencias, están en mis oraciones. Nos harás mucha falta, querido Jorge”, escribió.

https://latinus.us/2023/07/13/fallece-periodista-jorge-berry-50-anios-periodismo/

Santiago Creel seguirá comprometido con el proyecto legislativo: Paulina Aguado

La diputada federal por Querétaro, Paulina Aguado Romero, afirmó que Santiago Creel Miranda continúa comprometido con el proyecto legislativo de la oposición la cámara baja del Congreso Federal, por lo que apegado a la Ley no pedirá licencia durante su búsqueda a dirigir los esfuerzos del Frente Amplio por México. “Santiago comenta que ahorita está en el ejercicio de su derecho de seguir laborando como presidente de la cámara, él está muy comprometido con el proyecto de dirigir el Congreso porque el detalle es que, si él pide licencia ahorita o renuncia, que no lo va a hacer porque no lo requiere vía legal, no se lo exige la ley ahorita, ya que sea candidato, obviamente tendrá que renunciar o pedir licencia los días que correspondan conforme a la ley”.

https://noticiasdequeretaro.com.mx/2023/07/13/santiago-creel-seguira-comprometido-con-el-proyecto-legislativo-paulina-aguado/

PERIÓDICO	PÁGINA	FECHA	SECCIÓN
CRÓNICA		14/07/2023	LEGISLATIVO

Se baja Gabriel Quadri, quedan 12 en contienda de la oposición

Bajo el argumento de que Mexico requiere un candidato fuerte del Frente Amplio por México, Gabriel Quadri, diputado por Acción Nacional, se bajó este jueves de la contienda rumbo al 2024 de la oposición.

“Es indispensable sumar e integrar un equipo suficientemente potente para enfrentar al autoritarismo y a la demagogia, para, literalmente, salvar al país. Por ello he decidido sumar mis esfuerzos, declinar e integrarme al proyecto de la persona que resulte ganadora para ser responsable del Frente Amplio”, aseveró.

Explicó que ahora formará parte del equipo de trabajo como asesor en materia de medio ambiente del Frente Amplio por México.

“Por invitación del presidente del PAN formaré parte del equipo de especialistas del Frente, en materia de medio ambiente, sustentabilidad y cambio climático”, afirmó.

A la salida de Quadri, quedan solo 12 nombres en la lista para llegar a ser el candidato presidencial de la oposición rumbo a las elecciones 2024: Xóchitl Gálvez, Silvano Aureoles, Santiago Creel, Enrique de la Madrid, José Jaime Enrique Félix, Francisco Javier García de Vaca.

Xóchitl Gálvez, Silvano Aureoles, Santiago Creel, Enrique de la Madrid, José Jaime Enrique Félix, Francisco Javier García de Vaca.

Asimismo Ignacio Loyola Vera, Miguel Ángel Mancera, Beatriz Paredes Rangel, Jorge Luis Preciado Rodríguez, Israel Rivas y Sergio Iván Torres Bravo

https://www.cronica.com.mx/nacional/baja-gabriel-quadri-quedan-12-contienda-oposicion.html

PERIÓDICO	PÁGINA	FECHA	SECCIÓN
EL FINANCIERO		14/07/2023	LEGISLATIVO

Uno menos: Gabriel Quadri se baja de la carrera por candidatura del Frente Amplio por México

Gabriel Quadri de la Torre anunció que decidió ‘bajarse’ de la contienda por la candidatura presidencial del Frente Amplio por México.

A través de un comunicado, el diputado panista señaló que continuará formando parte del grupo opositor y que se integrará al equipo de trabajo de la ‘corcholata’ que resulte ganadora del proceso interno de los partidos Acción Nacional (PAN), Revolucionario Institucional (PRI) y de la Revolución Democrática (PRD) para elegir a su candidato presidencial de cara a las elecciones federales de 2024.

Con su salida, la lista se reduce a 12 aspirantes, que son: Xóchitl Gálvez, Santiago Creel, Enrique de la Madrid, Beatriz Paredes, Miguel Ángel Mancera, Silvano Aureoles Conejo, José Jaime Enríquez Félix, Francisco García Cabeza de Vaca, Ignacio Loyola Vera, Israel Rivas, Sergio Iván Torres y Jorge Luis Preciado.

Con retraso, desinformación, desconcierto y quejas de una “mala señal” del proceso, el comité organizador del Frente Amplio por México arrancó el martes 12 de julio la operación de la plataforma electrónica para la recolección de firmas de los aspirantes a la candidatura presidencial.

https://www.elfinanciero.com.mx/nacional/2023/07/13/uno-menos-gabriel-quadri-se-baja-de-la-carrera-por-candidatura-del-frente-amplio-por-mexico/

PERIÓDICO	PÁGINA	FECHA	SECCIÓN
LATINUS		14/07/2023	LEGISLATIVO

Gabriel Quadri se baja de la contienda por la candidatura presidencial del Frente Amplio

Gabriel Quadri, diputado por Acción Nacional, informó este jueves que no continuará con el proceso para elegir al candidato que representará al Frente Amplio por México.

“Es indispensable sumar e integrar un equipo suficientemente potente para enfrentar al autoritarismo y a la demagogia, para, literalmente, salvar al país. Por ello he decidido sumar mis esfuerzos, declinar e integrarme al proyecto de la persona que resulte ganadora para ser responsable del Frente Amplio“, indicó.

Con un comunicado publicado en sus redes sociales, Quadri de la Torre afirmó que apoyará el proyecto del Frente Amplio y formará parte del equipo de trabajo como asesor en materia de medio ambiente.
“Por invitación del presidente del PAN formaré parte del equipo de especialistas del Frente, en materia de medio ambiente, sustentabilidad y cambio climático”, afirmó.

El legislador indicó que su decisión obedece a que “México merece un proyecto a largo plazo de prosperidad y desarrollo como potencia emergente, en un contexto de sustentabilidad ambiental y climática. Es indispensable sumar e integrar un equipo suficientemente potente para enfrentar al autoritarismo y a la demagogia”.

Gabriel Quadri se registró el pasado 4 de julio como aspirante a la candidatura presidencial del Frente Amplio por México, al igual que Santiago Creel, Xóchitl Gálvez y el exsenador Jorge Luis Preciado, entre otros. Desde ese día, Quadri mencionó que aceptaba las reglas y que si él no es el candidato de la oposición a la presidencia, apoyaría totalmente a quien lo fuera.

https://latinus.us/2023/07/13/gabriel-quadri-se-baja-de-la-contienda-por-la-candidatura-presidencial-del-frente-amplio/

PERIÓDICO	PÁGINA	FECHA	SECCIÓN
EXCELSIOR		14/07/2023	LEGISLATIVO

Noroña reta a Xóchitl y a Creel a un debate

Gerardo Fernández Noroña, aspirante del Partido del Trabajo a coordinador de la defensa del proyecto de gobierno de la coalición Juntos Hacemos Historia, retó a un debate público a los legisladores de oposición Santiago Creel y Xóchitl Gálvez sobre los resultados del gobierno del presidente Andrés Manuel López Obrador.

Durante su gira por Puerto Vallarta, Jalisco, el diputado federal con licencia del PT sostuvo que el debate está en el marco de la legalidad de las medidas cautelares que concedió el INE sobre las giras de las y los aspirantes tanto de la coalición Juntos Hacemos Historia como de la oposición.

Gerardo Fernández Noroña manifestó su confianza en poder debatir con cada uno de los opositores que buscan la candidatura presidencial.

Que quede claro que no rehusó el debate con la oposición, es más, invito a ellos dos, pero si quieren ir los 15 que se registraron, y yo solo de este lado, que se dejen venir de 15 en 15, no tengo problema, fijamos las reglas", expresó.

https://www.excelsior.com.mx/nacional/norona-reta-a-xochitl-y-a-creel-a-un-debate/1597672

PERIÓDICO	PAGINA	FECHA	SECCIÓN
EXCELSIOR	8	14/07/2023	LEGISLATIVO

GERARDO FERNÁNDEZ NOROÑA

RETA A CREEL Y A XÓCHITL A DEBATIR

El ejercicio está dentro de los márgenes legales que concedió el INE a los aspirantes, asegura el diputado federal con licencia

POR XIMENA MEJÍA
lizett.mejia@gimm.com.mx

Gerardo Fernández Noroña, aspirante a coordinador de la Defensa de la Transformación, retó a un debate público a los legisladores de oposición Santiago Creel y Xóchitl Gálvez, sobre los resultados del gobierno del presidente Andrés Manuel López Obrador.

Durante su gira por Puerto Vallarta, Jalisco, el diputado del PT con licencia, sostuvo que el debate está en el marco de la legalidad de las medidas cautelares que concedió el INE sobre las giras de las y los aspirantes tanto de la coalición Juntos Hacemos Historia como de la oposición.

Fernández Noroña manifestó su confianza en poder debatir con cada uno de los opositores que buscan la candidatura presidencial.

"Que quede claro que no rehúso el debate con la oposición, es más, invito a ellos dos, pero si quieren ir los 15 que se registraron, y yo sólo de este lado, que se dejen venir de 15 en 15; no tengo problema, fijamos las reglas", expresó.

EL DATO

Aspirantes

Fernández Noroña dijo que las *corcholatas* deben aclarar sus gastos y el origen del dinero que empleen.

TARDÍO, LLAMADO DE DELGADO

Gerardo Fernández Noroña calificó de "tardío pero adecuado" el llamado que hizo Mario Delgado, presidente nacional de Morena, a la y los aspirantes de dicho partido, a retirar sus espectaculares y pedir a sus simpatizantes que pongan freno a la *guerra sucia*.

El aspirante manifestó que ya ha notificado formal y públicamente el monto de sus gastos, por aproximadamente un millón 100 mil pesos.

"Es una carta que, lo digo con sus letras, tardíamente responde a una carta que yo hice pública hace dos semanas. Mario ahí plantea que se deslinden, porque alguien (Adán Augusto López) ha declarado que él no (colocó espectaculares); pues alguien, o lo quiere mucho o lo quiere perjudicar mucho, porque tienen uno detrás de otro", refirió.

Fernández Noroña planteó que debe irse más allá y aclararse los gastos y el origen del dinero involucrado.

El legislador con licencia se manifestó a favor de que los encargados de redes de la y los aspirantes "no intriguen, no acusen, no tergiversen, no saquen de contexto hechos" y, en suma, no le entren a la *guerra sucia*.

El aspirante afirmó que ha sido víctima de esos ataques y por ello está de acuerdo en que "debe elevarse el nivel, que somos compañeros, que no hay razón para hacer campañas de intriga".

PERIÓDICO	PÁGINA	FECHA	SECCIÓN
MILENIO	4	14/07/2023	LEGISLATIVO

Corcholatas. Espectaculares, seguridad y logros de la 4T

Ricardo Monreal
Aspirante a la candidatura por Morena

En Veracruz, el senador con licencia dijo que no se peleará con las *corcholatas* si reciben apoyo de funcionarios o gobernadores y reprobó el gasto excesivo en espectaculares.

Manuel Velasco
Aspirante a la candidatura por el Verde

El exgobernador de Chiapas planteó renovar las 32 policías estatales del país para tener mejoras en seguridad, durante la convención nacional del PES en Baja California.

Gerardo Fernández Noroña
Aspirante a la candidatura por el PT

En Puerto Vallarta, el senador con licencia retó a un debate a los panistas Santiago Creel y Xóchitl Gálvez sobre los resultados de la 4T e invitó al resto de los aspirantes de oposición.

PERIÓDICO	PÁGINA	FECHA	SECCIÓN
La Jornada	11	14/07/2023	LEGISLATIVO

Corcholatas visitan Puerto Vallarta, Tijuana y Veracruz

Gerardo Fernández Noroña, aspirante petista a la Coordinación de los Comités de Defensa de la Cuarta Transformación, pidió a los panistas Santiago Creel y Xóchitl Gálvez, candidatos a encabezar el Frente Amplio (integrado por PAN, PRI y PRD), solicitar licencia a sus cargos.

"Exijo a Santiago Creel que renuncie a la presidencia de la mesa directiva de la Cámara de Diputados que está usando acuciosamente", pues "representa a toda la pluralidad de la cámara y no a los paniaguados solamente", expresó ayer en su asamblea informativa en el malecón de Puerto Vallarta, Jalisco.

En Tijuana, el pevemista Manuel Velasco y Fernández Noroña participaron en una sesión plenaria del Partido Encuentro Solidario, a cargo de la familia de Jorge Hank, que recibió a aspirantes de Morena, los partidos del Trabajo y Verde y también de la oposición.

El grupo Caliente mostró sus simpatías con Velasco al abrirle las puertas del estadio y organizar una convivencia con los jugadores, las fuerzas básicas y todos los equipos. El ex gobernador de Chiapas se dio el gusto de meter un gol en la cancha de los Xolos.

Ricardo Monreal, en una visita al puerto de Veracruz, consideró que es necesario "reforzar la estrategia de seguridad pública para frenar los actos de barbarie en México, que no habían ocurrido en los últimos años, como el ataque con explosivos en Jalisco, que dejó seis personas muertas, o lo que sucedió en Chilpancingo, donde el crimen manipula a la población para enfrentarla contra la autoridad".

Antes, en Xalapa, reprochó que pese al llamado que hizo el Presidente a los aspirantes a coordinar la defensa de la 4T para detener el dispendio y bajar la propaganda en espectaculares, nada ha cambiado, pues "las lonas y espectaculares siguen en las calles".

Javier Santos, Antonio Heras, Mireya Cuéllar y Eirinet Gómez, corresponsales

PERIÓDICO	PAGINA	FECHA	SECCIÓN
REFORMA	7	14/07/2023	LEGISLATIVO

Prevé Creel bloque con naranjas

FRANCISCO DE ANDA

GUADALAJARA.- El diputado panista Santiago Creel pronosticó ayer que todas las fuerzas opositoras, incluyendo a Movimiento Ciudadano (MC), se alinearán en un mismo bloque para enfrentar a Morena en 2024.

De visita en Jalisco, el diputado federal panista y aspirante presidencial dijo que en el caso del MC se deben conciliar los intereses de los diferentes actores internos.

"Confío y creo en Dante Delgado, es opositor, él está tratando de buscar un espacio para sentarse en un proceso de negociación que es complejo", dijo al ser cuestionado si MC se sumará al Frente opositor o a Morena.

"Lo que se está negociando son los espacios en las Cámaras, las gubernaturas y lo que se busca es conciliar intereses de poder que son los más difíciles de conciliar".

Al dictar una conferencia ante integrantes del Foro Plural Jalisco, Creel recordó que ya se expresaron el Gobernador de Jalisco, Enrique Alfaro; el Alcalde de Monterrey, Luis Donaldo Colosio, y Agustín Basave, Secretario del Ayuntamiento regio.

Maricarmen Galindo

Santiago Creel estuvo ayer en un evento del Foro Plural Jalisco en la ciudad de Guadalajara.

Respecto al Gobernador de Nuevo León, Samuel García, consideró que su pleito con los partidos de Oposición tiene que ser resuelto sí o sí.

"Vamos a arreglar ese pleito interno en Nuevo León, lo tenemos que arreglar, aquí no hay salida, o lo arreglamos o lo arreglamos", advirtió, al referirse a las diferencias entre García con el PAN y PRI en aquella entidad.

Creel aclaró que no sólo se trata de incluir a MC en el Frente Amplio por México, sino a muchos actores y sectores que están desatendidos por el Gobierno.

"No solamente es MC, son partidos políticos locales y son todas las organizaciones que yo quisiera que pudieran sumarse a este Frente Amplio por México", insistió.

PERIÓDICO	PAGINA	FECHA	SECCIÓN
EL OCCIDENTAL		14/07/2023	LEGISLATIVO

Confía Santiago Creel que al final Dante Delgado se sume al Frente Amplio por México

Al participar en el Foro Plural Jalisco, el aspirante a encabezar el Frente Amplio por México, Santiago Creel mencionó que espera que el dirigente nacional de Movimiento Ciudadano, Dante Delgado, realmente se sume a la coalición y resuelva sus problemas internos. “Confío y creo en Dante Delgado, es opositor, no tengan la menor duda, él está tratando de buscar un espacio para sentarse a la mesa en un proceso de negociación que es altamente complejo, porque lo que se está negociando son los espacios en las cámaras, las gubernaturas y lo que se busca en todas las coaliciones es conciliar intereses de poder que son los más difíciles de conciliar”.

https://www.eloccidental.com.mx/republica/politica/confia-santiago-creel-que-al-final-dante-delgado-se-sume-al-frente-amplio-por-mexico-10370924.html

PERIÓDICO	PÁGINA	FECHA	SECCIÓN
unomásuno	11	14/07/2023	LEGISLATIVO

Santiago Creel...

Morena quiere removerme porque quisieran *revocar controversias constitucionales*

El aspirante a líder de la coalición Frente Amplio por México, ***Santiago Creel Miranda****, estalló cuando fue cuestionado sobre sus gastos de campaña rumbo a las elecciones presidenciales de* ***2024.***

El panista ofreció datos de cuánto gasta en los traslados a diferentes estados de país, pero cuando le pidieron que detallara con cifras a cuánto ascendían los gastos, se mostró "***notablemente molesto***".

"***¿Estar aquí no me costó más de 3 mil pesos, es una cifra. Quieres que te diga cuánto se desgastó una llanta, eso es lo que quieres? Lo que vale un tanque de gasolina México-Querétaro, las casetas, hoteles de 450 pesos la noche. Son dos mil o tres mil pesos probablemente al día, probablemente, a veces ni eso porque me invitan a quedarme en sus casas***", fue la respuesta inicial del ***diputado federal.***

"***Sé razonable, tienes todo el derecho de preguntar, pero yo tengo todo el derecho de decirte que no es razonable las preguntas***", respondió el diputado de manera contrariada.

Tras dar un estimado de cuánto le costó el viaje a Querétaro, ***Creel*** mencionó a ***Marcelo Ebrard, Claudia Sheinbaum y Adán Augusto López Hernández***, quienes han sido criticados por los gastos de su recorrido nacional como parte del proceso interno de campaña.

Días atrás, legisladores de ***Morena y Movimiento Ciudadano***, acusaron al panista de utilizar recursos de la ***Cámara de Diputados*** para su campaña política.

El titular de la presidencia en ***San Lázaro*** es quien dirige las funciones de la ***Coordinación de Comunicación Social***, a cargo de la difusión de las actividades del trabajo legislativo. Esta área depende directamente de él, así como el destino de los recursos que se otorgan a este órgano de gobierno y que podrían ser utilizados para fines proselitistas, según sus detractores.

"***No he puesto un espectacular, no tengo una barda pintada, no he hecho eventos de siete, 10 mil, 30 mil personas, no he utilizado los recursos del gobierno y estoy en un empate con Adán***".

Santiago Creel se mostró confiando en obtener las firmas para seguir en el proceso, aunque se negó a decir quién o quiénes serán su enlace en ***Guanajuato***, al señalar que sigue revisando los perfiles que resulten conciliadores para no dividir al partido.

PERIÓDICO	PÁGINA	FECHA	SECCIÓN
unomásuno	11	14/07/2023	LEGISLATIVO

Políticos reaccionaron a la muerte de Jorge Berry

El periodista mexicano murió este 13 de julio a los 72 años de edad

Por **Mariana García**

14 Jul, 2023

Escuchar Compartir

La muerte del legendario periodista **Jorge Berry,** a los **72 años motivó**, a distintas personalidades del medio a pronunciarse con mensajes destacables a la memoria del comunicador. De igual manera, algunas personas de la política se sumaron a las muestras de apoyo a la familia del recién fallecido.

Uno de los primeros en lamentar la noticia fue el ex candidato presidencial, **José Antonio Meade,** quien utilizó sus redes sociales para dar su más sentido pésame a la familia y amigos de Jorge Berry, a quien señaló como un gran amigo y vecino. En su mensaje, destacó además el trabajo y talento del periodista.

"Me da una profunda tristeza leer sobre la muerte de **Jorge Berry.** Fuimos vecinos y amigos. Le tuve gran aprecio. Pondere mucho su talento, inteligencia y generosidad. Le mando un abrazo y mis oraciones a su familia y muchos amigos.", destacó el funcionario.

De igual manera, el presidente de la Cámara de Diputados, y aspirante a la candidatura presidencial, **Santiago Creel Miranda**, mandó sus lamentaciones a sus allegados. Aunado a esto, resaltó las cualidades del intelectual, quien aseguró "hará mucha falta" en el medio.

Políticos reaccionaron a la muerte de Jorge Berry - Infobae

PERIÓDICO	PÁGINA	FECHA	SECCIÓN
LaPolíticaOnline		14/07/2023	LEGISLATIVO

Xóchitl Gálvez cierra gira en NL: distancia con liderazgos del PAN y nexos con industriales

No tuvo respaldo de los principales referentes. Eventos improvisados. Cercanía con ex panistas y opositores de la Alianza.

LPO (Monterrey) [13/07/2023]

La precandidata a la presidencia de México por la Alianza PAN-PRI-PRD, Xóchitl Gálvez, realizó una atípica gira en Nuevo León, en la cual no tuvo un respaldo visible de referentes locales del albiazul.

Figuras como Zeferino Salgado, Víctor Pérez o Raúl Gracia eligieron marcar una distancia prudencial y es entendible porque todos tienen acuerdos con Marko Cortés que avala a Santiago Creel.

En cambio hubo un encuentro con el dirigente Hernán Salinas, el diputado local Carlos De la Fuente y legisladores y alcaldes del albiazul.

Al llegar al Aeropuerto Internacional de Monterrey ayer miércoles, la aspirante presidencial no contaba que tendría un diálogo con empresarios de la Asociación Nacional de Empresarios Independientes, por lo que tuvo que llegar hasta una hora tarde al evento programado.

Xóchitl Gálvez cierra gira en NL: distancia con liderazgos del PAN y nexos con industriales (lapoliticaonline.com)

Complicada lista de aspirantes a presidente de México

Ciudad de México (Prensa Latina) La lista de 13 precandidatos a presidente de México del opositor Frente Amplio tiene una composición complicada por los polémicos antecedentes de algunos de ellos que les restan credibilidad y debilitan a la coalición.

julio 14, 2023 | CDT00:10 (GMT) -0400

Por Luis Manuel Arce Isaac

Corresponsal jefe de Prensa Latina en México

La conformación de la lista era uno de los primeros pasos del proceso para elegir el candidato presidencial común de los partidos del Frente, Acción Nacional (PAN), Revolucionario Institucional (PRI) y de la Revolución Democrática (PRD), aunque ya hay más evidencia que la elegida será Xóchitl Gálvez.

Santiago Creel, el otro precandidato -quien sonaba más como el elegido, pero al final Xóchitl fue más conveniente que él a pesar de su poco carisma, lenguaje torcido, y experiencia política muy disminuida- enfrenta acusaciones aún sin esclarecerse.

En un enjundioso artículo, la revista Contralínea denuncia que Santiago Creel Miranda es investigado junto con su hijo Santiago Creel Garza-Ríos y el excandidato panista a la Presidencia de la República, Ricardo Anaya Cortés, por participar en una intrincada red financiera que vincula a políticos y despachos de abogados (los de él) con empresas acusadas de facturar operaciones sospechosas, defraudar al fisco y participar en lavado dinero del narcotráfico.

El demandado evadió un incómodo cuestionario de la publicación para que desmintiera las acusaciones, bajo el pretexto del derecho al secreto de los abogados.

PERIÓDICO	PÁGINA	FECHA	SECCIÓN
EXCELSIOR	13	14/07/2023	OPINIÓN

FRENTES POLÍTICOS

1. Retrospectiva. Mejor momento no pudo encontrar el senador zacatecano **Ricardo Monreal** para dar a conocer detalles de su trayectoria. Desde sus inicios en una ranchería hasta encontrarse entre los principales candidatos a continuar con la transformación. Circula ya la versión digital de su obra biográfica *Una oportunidad* real, en la que dedica un apartado a sus planteamientos por un país mejor. "Sin exceso y sin dispendio, sin aparatos de gobierno que me empujen y me ayuden, más bien voy con la gente", reveló hace unos días. Y en eso se concentra. Decidió contar a detalle su historia como un ejemplo de cómo las cosas sí suceden, con trabajo, y porque su causa son los jóvenes, a quienes dedicó sus propuestas. Nítida prueba de que "sí se puede".

2. Cinco minutos de fama. Fiel a su costumbre protagónica, el diputado del PAN y excandidato presidencial del Partido Nueva Alianza, **Gabriel Quadri de la Torre**, hizo todo un espectáculo de su declinación a seguir participando en el proceso de selección del candidato presidencial del Frente Amplio por México. Señaló que seguirá trabajando en la construcción de la alianza opositora y respaldará al candidato de la coalición que resulte ganador. "He decidido sumar esfuerzos, declinar e integrarme al proyecto de la persona que resulte ganadora", escribió **Quadri**. Hasta ayer, era uno de los 13 aspirantes a coordinar el frente y que a partir de ayer podrían iniciar el proceso para recabar 150 mil firmas de apoyo. ¿Será que temía no pasar ese filtro?

3. *Impasse*. El Pleno de la Suprema Corte de Justicia resolvió que el Senado ha sido omiso para la designación de las tres vacantes de comisionados del Instituto Nacional de Transparencia, Acceso a la Información y Protección de Datos Personales. Con una votación de ocho contra tres de sus integrantes, el órgano resolvió desechar y returnar el proyecto elaborado por la ministra **Loretta Ortiz Ahlf**, en el sentido de declarar como infundada la controversia constitucional presentada por los cuatro comisionados activos del órgano de transparencia. Algunos ministros intentaron plantear, como una solución, que el Inai pudiera resolver asuntos con los 4 integrantes con los que cuenta, pero fue imposible. El instituto sigue dependiendo de los caprichos morenistas... hasta nuevo aviso.

4. Microscopio electoral. El Tribunal Electoral ordenó a la Comisión de Quejas del INE revisar los eventos impugnados por legisladores de MC y el PAN con el fin de determinar si alguna o varias de las *corcholatas* han violado la ley electoral al realizar actos anticipados de precampaña y campaña. Lo anterior en deliberación no presencial y en la que cinco magistrados votaron a favor de revocar la negativa que el INE dio a las quejas de **Jorge Álvarez Máynez** y el PAN en contra de **Claudia Sheinbaum**, **Adán Augusto López**, **Marcelo Ebrard**, **Ricardo Monreal**, **Manuel Velasco** y **Gerardo Fernández Noroña**. Pues si a esas vamos, lo mismo aplica para **Xóchitl Gálvez**, **Santiago Creel**... y los diez que los acompañan en el bloque opositor. ¿O no?

5. Poetiza en horas extra. El presidente **Andrés Manuel López Obrador** compartió que su quinto informe será en Campeche, este 1 de septiembre, pues después subirá al Tren Maya desde esa entidad hasta Mérida, Yucatán. Lo hará junto con el director del Instituto Nacional de Antropología e Historia, **Diego Prieto**, y la gobernadora de la entidad, **Layda Sansores**, y otros funcionarios, que subirán al tren en la estación Campeche, con el fin de iniciar el recorrido de supervisión, "vamos a bajar en Teya, en Mérida; es el primer recorrido, pero de supervisión. En diciembre es la inauguración", explicó. **Layda** ha dedicado sendos poemas al primer mandatario. ¿Con qué nueva pieza nos conmoverá, señora?

PERIÓDICO	PÁGINA	FECHA	SECCIÓN
EXCELSIOR	12	14/07/2023	OPINIÓN

José Elías Romero Apis
Presidente de la Academia Nacional de México
Twitter: @jeromeroapis

Caja de sorpresas

Por razón aristotélica o por sortilegio milagroso, cualquiera podría ganar la banda presidencial. A unos los apoya el gobierno y sus partidarios. A otros, los apoya el antigobierno y los opositores. Yo diría que están muy parejos. Todos tienen posibilidades. La historia y el futuro están llenos de maravillas políticas.

En memoria de Porfirio Muñoz Ledo.

La vida electoral parece una caja de sorpresas, pero no lo es. Por eso no debe sorprendernos que se hayan apuntado Silvano Aureoles, Santiago Creel, Marcelo Ebrard, Xóchitl Gálvez, Adán Augusto López, Enrique de la Madrid, Ricardo Monreal, Beatriz Paredes, Claudia Sheinbaum y otros 10, en alfabeto.

Por razón aristotélica o por sortilegio milagroso, cualquiera podría ganar la banda presidencial. A unos los apoya el gobierno y sus partidarios. A otros, los apoya el antigobierno y los opositores. Yo diría que están muy parejos. Todos tienen posibilidades. La historia y el futuro están llenos de maravillas políticas.

Un breve ejercicio de memoria histórica nos sería muy útil. Tres días antes de su postulación, Ernesto Zedillo tan sólo aspiraba a ser el secretario de Hacienda de Luis Donaldo Colosio. Pero pasó lo que pasó y se convirtió en lo que no buscaba y ni siquiera soñaba, sin pronósticos y sin encuestas. Pero lo mismo sucedió con Adolfo López Mateos. Tres horas antes de que se anunciara su invencible candidatura, ni él mismo se consideraba con posibilidad alguna ni la ciudadanía lo conocía.

México no es el único país con maravillas electorales. Recordemos un poco del país vecino. En 1960 era una locura pensar en las posibilidades presidenciales de John F. Kennedy. Pero los demócratas más fuertes no quisieron ser candidatos ante la sólida suposición de que Richard Nixon sería el candidato invencible de los republicanos. Así pues, la candidatura demócrata estaba tirada en el suelo. Kennedy tan sólo la levantó y alzó su mano solitaria. Arthur Schlesinger y Theodore Sorensen se aplicaron a inventar la imagen y la leyenda. El resto es historia.

Más tarde, en 1968, Robert F. Kennedy era la única apuesta segura. El Partido Republicano estaba noqueado después del vergonzoso descalabro de 1964. Pensaban en competir tan sólo para una digna derrota, aunque no se soñaban ganadores. Repetir el 64 sería acercarse a la desaparición.

Por eso, el alto mando republicano decidió que el único candidato para la honrosa derrota podría ser Richard Nixon, quien se negó de mil maneras. Nelson Rockefeller lo obligó a aceptar. El resto es historia conocida. Un demente asesinó a Bobby y Nixon entró a la Casa Blanca caminando y sin despeinarse.

En otras latitudes, dos semanas antes de su alumbramiento, Winston Churchill y Charles de Gaulle vivían arrumbados en sus casas pueblerinas. Yo recuerdo que tuve a Ronald Reagan como un ameno vecino de vuelo, dos años antes de que él ya viajara en su avión presidencial.

Por eso se ha supuesto que existe la caja de sorpresas y el escapulario de milagros. Pero, si hablamos con seriedad, nadie puede decir que algún aspirante está fuera de combate. Entre los oficialistas, será candidato el que decida quien decide y entre los opositores será candidato el que decidan los aliancistas. No hay *rain check*, así que todos se alinean y se callan. Desde luego, los *illuminati* piensan mucho en los méritos. Yo tan sólo pienso mucho en los números.

Ya he dicho en diversas ocasiones que para ganar la Presidencia se requieren 25 millones de votos. Cualquiera de los mencionados los podría lograr. Ésa es la buena noticia para los contendientes. La mala noticia es que cualquiera de los otros también los podría lograr. Los electores no estamos escriturados de antemano. Tenemos un año para decidir a quién le colocaremos la corona de México.

Son nueve las voluntades que alinearán a los astros en favor del elegido. El gran-elector de los oficialistas, las cúpulas partidistas de los oposicionistas, las circunstancias de la época, el entusiasmo de los electores, la extensión de las campañas, los golpes para las colas largas, la resistencia de cada contendiente, la estrategia de sus managers y la suerte de sus amuletos.

Mientras tanto, recordemos que en la política no hay sorpresas, sino sorprendidos. No hay engaños, sino engañados. Y no hay confusiones, sino confundidos.

PERIÓDICO	PÁGINA	FECHA	SECCIÓN
EL FINANCIERO	39	14/07/2023	OPINIÓN

FUERA DE LA CAJA

Macario Schettino

Profesor de la Escuela de Gobierno, Tec de Monterrey

Opine usted:
www.macario.mx

@macariomx

Democrático

La decisión de la coalición Va por México de mantenerse, y transformarse en el Frente Amplio, impulsando un método de selección de su coordinador nacional (eventualmente, suponemos, su candidato presidencial), es un gran evento. La transformación absoluta del discurso público es la evidencia de ello.

Primero, el método permite la incorporación de la ciudadanía, ya sea apoyando con firmas a un candidato o participando en la elección abierta que habrá el 3 de septiembre. No es una elección primaria, pero es sin duda un gran avance comparado con la forma en que se habían designado los candidatos en todas las elecciones previas, con la excepción de la candidatura del extinto PMS, en 1987, que sí resultó de una elección primaria. Después, el elegido, Heberto Castillo, tuvo que renunciar frente a la candidatura avasalladora de Cárdenas.

En segundo lugar, hay todo tipo de opiniones con respecto a ese método, y a quienes se han inscrito para competir. Se quejan muchos de que hay demasiada intervención de los partidos, haciendo caso omiso de lo que vimos en el párrafo anterior. Otros reclaman que el candidato que preferían se haya bajado de la contienda. Unos más, que algunos de los que declinaron participar estén ahora a cargo del programa, o las relaciones internacionales.

Tercero: hay gran discusión acerca de quién sería la mejor opción. No cabe duda del fenómeno alrededor de Xóchitl Gálvez, pero está muy lejos de recibir aprobación universal. Veo muchas personas apoyando a Enrique de la Madrid, otros (menos) a Santiago Creel, algunos sugieren que Cabeza de Vaca sería lo mejor, por el tema de seguridad, que en Tamaulipas logró mejorar.

Hay, además, un puñado de participantes que no habían levantado la mano antes de que se publicara el método, y eso me parece un cuarto punto a favor.

Prácticamente todos ellos tienen menor presencia, comparando con los anteriores, pero hay algunos que serían una excelente opción. Estoy pensando en Ignacio Loyola, por ejemplo, exgobernador de Querétaro, quien sentó las bases de la industria aeroespacial que ahora caracteriza a su estado.

En quinto lugar, el Presidente se ha quedado sin palabras. Claramente, eso es imposible, pero me refiero a que lo que dice ya no tiene repercusión. Su palabra no llega a destinatario alguno. Cada día prueba algo nuevo: el insulto, el desprecio, la amenaza, y hasta el regreso del Jetta para irse a jugar beisbol.

Creo que si buscamos una palabra para designar el método, la palabra correcta es "democrático". Calló al poder, amplió las opciones, ha provocado la confrontación entre ellas, ha generado reclamos y permite la intervención de los ciudadanos, no sólo a través de los partidos de su preferencia. Estas cinco facetas significan un incremento de la democracia, es decir, del disenso y la discusión.

Democracia no significa darle gusto a todos, porque eso no es posible. Democracia significa abrir la posibilidad de que cada uno pueda impulsar sus ideas e intereses, con mayor o menor éxito. Para eso es indispensable callar al escandaloso que monopoliza el micrófono (Habermas) y permitir un mayor número de participantes, temas y discusiones.

Así como el método significa un gran avance, sin ofrecer nada cercano a la perfección, así debe pensarse en la mejor opción para encabezar el frente. No se trata de buscar ni eruditos ni expertos, no se trata de encontrar la máxima experiencia o la más amplia colección de títulos, conexiones, o alianzas. De lo que se trata es de encontrar la persona que pueda atraer el mayor número de voluntades y convertirlas en votos.

Después de un sexenio de destrucción, que muchos no perciben detrás de una mediocre y artificial realidad económica, el objetivo único es frenar ese proceso. Lo demás se verá después.

PERIÓDICO	PÁGINA	FECHA	SECCIÓN
EL FINANCIERO	41	14/07/2023	OPINIÓN

Bases de apoyo en la oposición

LAS ENCUESTAS

Alejandro Moreno

Opine usted:
amoreno@elfinanciero.com.mx
@almorenoal

La más reciente encuesta nacional de EL FINANCIERO sobre preferencias para la candidatura presidencial de oposición se realizó en este mismo mes y se publicó el 5 de julio, pero, con el frenesí político de los últimos días, pareciera que hace ya más tiempo de eso.

Así son los procesos políticos que se tornan trepidantes, cuyos movimientos de piezas, declaraciones, jugadas, contrajugadas y declinaciones, hacen que los sondeos de opinión envejezcan con rapidez.

Las declaraciones del Presidente, las respuestas, propuestas y actividades de aspirantes presidenciales, las opiniones y comentarios políticos, los memes, los foros, las discusiones, el flujo informativo en general... todo eso nos provoca una gran curiosidad acerca de cómo se están modificando o no las preferencias y las expectativas del electorado.

Para saberlo, las encuestas siguen siendo nuestro principal instrumento de medición, nuestro barómetro ante los vientos de la opinión pública.

Pero las encuestas no solamente ofrecen el dato conocido como "carrera de caballos" o *horse race*, que señala en qué posiciones van, quién va a delante, quién cerró brecha, quién rebasó, quién se quedó rezagado, aspectos centrales sobre cómo va la contienda.

Las encuestas también ofrecen datos para conocer el tipo de electores que apoyan a cada aspirante, lo cual nos ayuda a entender mejor sus decisiones, sus actos políticos y sus líneas discursivas.

En ese sentido, nuestra encuesta del 5 de julio sirve como punto de partida para ver en qué segmentos del electorado cada aspirante de la oposición tiene sus principales fortalezas. Ya hemos hecho este tipo de ejercicio con las *corcholatas* de Morena y muy probablemente lo hagamos de nuevo con datos frescos. Por lo pronto, veamos qué pasa en la oposición.

cómo se están modificando o no las preferencias y las expectativas del electorado.

Para saberlo, las encuestas siguen siendo nuestro principal instrumento de medición, nuestro barómetro ante los vientos de la opinión pública.

Pero las encuestas no solamente ofrecen el dato conocido como "carrera de caballos" o *horse race*, que señala en qué posiciones van, quién va a delante, quién cerró brecha, quién rebasó, quién se quedó rezagado, aspectos centrales sobre cómo va la contienda.

Las encuestas también ofrecen datos para conocer el tipo de electores que apoyan a cada aspirante, lo cual nos ayuda a entender mejor sus decisiones, sus actos políticos y sus líneas discursivas.

En ese sentido, nuestra encuesta del 5 de julio sirve como punto de partida para ver en qué segmentos del electorado cada aspirante de la oposición tiene sus

El factor anti-AMLO

¿A quién prefiere para la candidatura presidencial de la alianza PAN-PRI-PRD en 2024? (%)

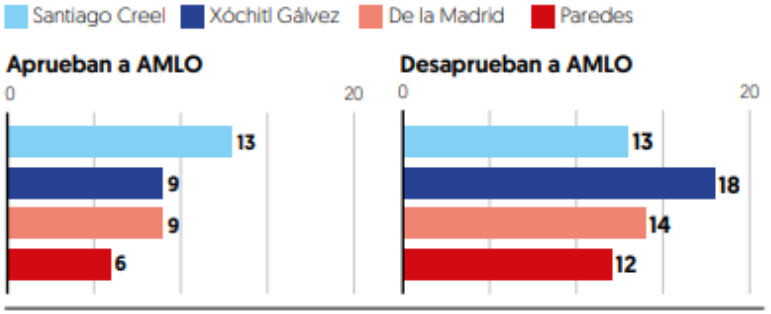

Fuente: EL FINANCIERO, encuesta nacional, 2 de julio de 2023, publicada el de 5 julio.

En la publicación del 5 de julio, la encuesta de EL FINANCIERO mostró una contienda interna bastante cerrada, con Xóchitl Gálvez y Santiago Creel empatados con 13 por ciento de las preferencias cada uno, Enrique de la Madrid con 12 por ciento, Beatriz Paredes con 8 por ciento y Silvano Aureoles con 6 por ciento.

Esa misma pregunta sobre preferencia arroja diferencias de apoyo para cada aspirante que resultan muy interesantes.

A Xóchitl Gálvez y a Beatriz Paredes las prefieren más las mujeres, mientras que a Creel y a De la Madrid los prefieren más los hombres. Las diferencias no son abismales, pero es claro que hay una correspondencia de género.

Por grupos de edad también hay algunos factores a considerar: Xóchitl Gálvez es la opción que más prefieren los menores de 30 años, el voto joven, pero su apoyo es más escaso entre los mayores de 50, donde las otras opciones opositoras son más populares. Habrá que ver si la llamada "xochitlmanía" se ha ampliado al electorado de mayor edad en días posteriores a la encuesta.

Además de tener más apoyo entre mujeres, Xóchitl Gálvez y Beatriz Paredes también atraen

la encuesta de EL FINANCIERO mostró una contienda interna bastante cerrada, con Xóchitl Gálvez y Santiago Creel empatados con 13 por ciento de las preferencias cada uno, Enrique de la Madrid con 12 por ciento, Beatriz Paredes con 8 por ciento y Silvano Aureoles con 6 por ciento.

Esa misma pregunta sobre preferencia arroja diferencias de apoyo para cada aspirante que resultan muy interesantes.

A Xóchitl Gálvez y a Beatriz Paredes las prefieren más las mujeres, mientras que a Creel y a De la Madrid los prefieren más los hombres. Las diferencias no son abismales, pero es claro que hay una correspondencia de género.

Por grupos de edad también hay algunos factores a considerar: Xóchitl Gálvez es la opción que más prefieren los menores de 30 años, el voto joven, pero su apoyo es más escaso entre los mayores de 50, donde las otras opciones opositoras son más populares. Habrá que ver si la llamada "xochitlmanía" se ha ampliado al electorado de mayor edad en días posteriores a la encuesta.

Además de tener más apoyo entre mujeres, Xóchitl Gálvez y Beatriz Paredes también atraen

más electores con estudios universitarios que Creel y De la Madrid.

Por regiones, a Creel le va mejor en el norte, que es donde Xóchitl estaba más débil al momento de la encuesta. En contraste, la senadora panista tiene más apoyo en el centro y centro occidente que los demás aspirantes.

Como se indicó en la publicación del 5 de julio, el electorado panista divide preferencias entre Xóchitl y Creel, mientras que el electorado priista prefiere a Paredes y en segundo lugar a De la Madrid. Pero el electorado apartidista está más dividido y reparte preferencias principalmente entre De la Madrid y Xóchitl. El apoyo de Creel y Paredes es más partidista.

Quizá la principal ventaja de Xóchitl Gálvez sobre sus competidores es que ella atrae con un poco más nitidez el apoyo del antiobradorismo: el electorado que desaprueba al presidente López Obrador la prefiere a ella sobre los demás. Y estos son resultados de una encuesta realizada antes de los dimes y diretes con Palacio Nacional.

Es probable que tanto la carrera de caballos como las bases de apoyo se hayan modificado en días recientes, pero lo que queda claro es que ya había diferencias importantes en el tipo de elector que prefiere a cada una de las opciones presidenciables de oposición. Veremos cómo varían estos números con el frenesí del proceso.

PERIÓDICO	PÁGINA	FECHA	SECCIÓN
EL FINANCIERO	41	14/07/2023	OPINIÓN

Declinar también es sumar

AUTONOMÍA RELATIVA

Juan Ignacio Zavala

Opine usted:
zavalaji@yahoo.com
@juanizavala

Si el consenso generalizado de los impulsores de la candidatura del frente y para los analistas electorales es que es Xóchitl la que puede resultar competitiva, entonces tenemos que Xóchitl debe ser la candidata. Si no es ella, entonces todo se va al carajo y regresaremos a la nada opositora. Así están plantadas las cosas, nos gusten o no. Comenté esto mismo de otra manera en el texto del lunes pasado y recibí algunos comentarios de que lo importante era el proceso democrático, que le iba a ser muy útil a ella y cosas por el estilo. No lo considero de esa manera. Ahorita lo que no sea apoyar a Xóchitl, apuntalar su candidatura, opera en contra, es una pérdida de tiempo, de esfuerzo y de dinero. Porque el reto de este momento es transformar la burbuja mediática en puntos de reconocimiento y apoyo a la candidatura de Gálvez. Esa es la tara de la oposición. No hay otra.

Claro, apuntalarla significa que personajes como Santiago Creel y Enrique de la Madrid –que participan legítimamente en la contienda– se sumen a Xóchitl y que los partidos les den una senaduría o una diputación. No son ningunos habilitados y harán un buen papel, sin duda, pero los viajes y esfuerzos que están haciendo ahorita deberían tener un enfoque más práctico y ganador –como puede ser la competitividad de Xóchitl– que enfocarse en no perder por mucho o crecer a costa de abollarle la bici de la hidalguense (cosa que cualquiera que quiera crecer ante el electorado y esté en desventaja tendría qué hacer). De la Madrid ha hecho un trabajo significativo en redes y medios. Ha dejado de ser un funcionario extraviado del neoliberalismo y ha construido un perfil que mucho agrada a ciertos sectores del electorado de la derecha y socialdemócratas, pero su personaje público no encaja en esta elección; Creel podrá ser el Muñoz Ledo de la derecha y ser el legislador reconocido –que ya lo es– y convertirse finalmente en el *hombre Constitución* (el superhéroe de sus sueños). Todos ganan con Xóchitl candidata.

Si se ha conseguido –por diversos factores y apoyos– que Gálvez sea un reflejo de esperanza y alegría en la elección por venir, eso es lo que habría que cuidar. Evitar que ese factor sorpresa se desgaste en una batalla política en la que la ataquen o la protejan. A menos de que ella llegue, por ejemplo, con 2 millones de firmas para ver si así se termina algo que no tiene caso continuar. Si participa está obligada a aplastar, a no dejar duda de su triunfo y superioridad.

Por eso procede la declinación de sus adversarios. Declinar es también parte de la competencia y es tan democrático como participar en una elección y mucho enaltece a quien lo hace con honor y camaradería. Es una apuesta por la palabra "todos" en lugar de "yo", una forma de reconocimiento a la nobleza de la política; declinar es sumar y construir el espacio común.

PERIÓDICO	PÁGINA	FECHA	SECCIÓN
24 HORAS EL DIARIO SIN LÍMITES		14/07/2023	OPINIÓN

JESUS HÉCTOR MUÑOZ ESCOBAR

DESDE LAS CÁMARAS LEGISLATIVAS

ANDRÉS MANUEL LÓPEZ OBRADOR; EVALÚA COMPRAR 12 HOSPITALES QUE ESTÁN EN ESQUEMA DE ASOCIACIÓN PÚBLICO PRIVADA

El presidente **Andrés Manuel López Obrador,** informó que se está evaluando adquirir doce hospitales que se construyeron bajo el esquema de Asociación Público Privada (APP) y de Proyecto de Prestación de Servicios en administraciones anteriores, y por los que el Gobierno de México paga anualmente 5 mil 561 millones de pesos, lo cual consideramos que esos contratos son perjudiciales para la Hacienda Pública, porque se paga muchísimo. Si uno hace las cuentas, resulta que lo se paga en un año de estos servicios, alcanzaría para hacer en tres años los nueve hospitales. **López Obrador** proyectó una tabla en la que se ven los costos que paga anualmente por nueve hospitales, la fecha en la que se hicieron los contratos con las empresas privadas, los plazos de operación, el plazo remanente, los montos del contrato y el pago anual que debe hacer el gobierno. Los hospitales que se plantea comprar son el Hospital General de Tapachula, en Chiapas, el Hospital General Bahía de Banderas, en Nayarit, la Clínica Hospital Mérida, el Hospital General de Tepic, Nayarit, el Hospital General de la Ciudad de México, Sustitución del Hospital General en Villahermosa, Tabasco, Hospital de Alta Especialidad de Ciudad Victoria, el Hospital Regional de Alta Especialidad del Bajío y el Hospital de Alta Especialidad Ixtapaluca. Todos estos hospitales se están planteando adquirir por parte del Estado Mexicano. El presidente **López Obrador** explicó que la intención de adquirir estos hospitales es parte de las razones por las que hay campañas en los medios de comunicación en contra de su gobierno, ya que hay miembros de la clase política involucrados en las APP de hospitales. En este sentido, recordó que en la administración anterior 10 empresas, algunas vinculadas a políticos, le vendían al gobierno 100 mil mdp en medicamentos al año, 3 de las cuales concentraban la venta de 60 mil mdp al año.

DIPUTADO IGNACIO MIER; CONCLUIMOS CON ÉXITO LOS CONVERSATORIOS, AHORA DEBE AMPLIARSE ESTE DEBATE EN PARLAMENTO ABIERTO PARA CONFIGURAR UNA REFORMA INTEGRAL AL PODER JUDICIAL

El diputado **Ignacio Mier Velazco**, presidente de la Jucopo, tras la productiva reunión entre los ministros de la Suprema Corte de Justicia de la Nación (SCJN) y los integrantes de la Junta de Coordinación Política (Jucopo), proyectó que se puede profundizar en el análisis y reflexión en por lo menos cinco temas que se advirtieron en los conversatorios para configurar una posible iniciativa que perfile una reforma integral, con diálogo y armonía con el Poder Judicial. Dijo que se pudiera continuar en la discusión al menos de cinco temas que ya se advirtieron, que son los que llamaron la atención tanto a los panelistas que asistieron, especialistas, como a los propios partidos ahora y que le compartimos a los ministros. El Legislador mencionó que ahora llevarán ese ejercicio para conocer la situación de los estados y convocar a un parlamento abierto antes de tener cualquier proyecto de iniciativa. Al hablar de la necesidad de una reforma no solo administrativa, sino de manera integral en el Poder Judicial, subrayó que en los conversatorios se cuestionaron otro tipo de temas, nos llevó a ampliar la expectativa y no porque nosotros lo hubiéramos impulsado, sino porque finalmente se abría un espacio para reflexionar de manera civilizada, respetuosa, de diversos temas y cuestiones que están afectando la justicia cotidiana. En este tenor, señaló que hay un clamor de justicia, más allá de que también se tenga que revisar la cuestión presupuestal y económica, lo cierto es que había un problema severo. Explicó que dentro de los temas que surgieron en los conversatorios está el revisar la manera indiscriminada del uso de los juicios de amparo; la presidencia compartida de la SCJN con el Consejo de la Judicatura; revisión de temas de la reforma de 2021 cómo la evaluación de desempeño, el Servicio Profesional de Carrera, la promoción judicial, la revisión de la estructura orgánica, el acabar con feudos que tenían en algunos circuitos, magistrados que colocaban a toda la familia, la celeridad en la elaboración de las sentencias. Remarcó que los ministros de la SCJN asistieron a un diálogo republicano donde se les entregaron las conclusiones que invitan a una reflexión colectiva, colegiada y de colaboración entre los dos Poderes. Añadió que la finalidad fue presentar una primera aproximación y socializarlo, porque en voz de varios especialistas, hay algo que está mal y para la solución debemos meterle todos de manera democrática y civilizada. **Mier Velazco** comentó que la punta de lanza para iniciar el camino hacia una eventual reforma

al Poder Judicial fue discutir, analizar y revisar lo que establece la Constitución, en el artículo 96, sobre el procedimiento de designación de los ministros, pero surgieron otros temas. Sobre esta forma de designación, el representante federal comentó que hay coincidencia en que se debe revisar el procedimiento que está establecido desde 1928. Lo que queremos todos los mexicanos es justicia, pronta, expedita y gratuita.

PRESIDENTE DE LA JUCOPO EDUARDO RAMIREZ; SENADO HA CUMPLIDO CON SU RESPONSABILIDAD PARA DESAHOGAR NOMBRAMIENTOS PENDIENTES EN EL INAI

El presidente de la Junta de Coordinación Política, **Eduardo Ramírez Aguilar**, afirmó que el Senado ha cumplido con su responsabilidad constitucional para desahogar los nombramientos pendientes en el Instituto Nacional de Transparencia, Acceso a la Información y Protección de Datos Personales, pero hasta el momento ninguna de las propuestas ha alcanzado los consensos necesarios para su designación. El senador consideró que el resolutivo de la Suprema Corte de Justicia de la Nación, por el que determinó que existe una omisión de la Cámara de Senadores por no haber aprobado los nombramientos, está fuera de contexto. Recordó que, a finales del mes de abril, se sometió a consideración del Pleno una propuesta para cubrir la vacante de un integrante del INAI, pero no se alcanzó la mayoría calificada que se requiere para ello, lo que provocó que senadores de oposición tomaran la tribuna. Por eso, el resolutivo de la Suprema Corte está fuera de contexto, porque el Senado sí cumplió cabalmente con esa responsabilidad, pero si no se tienen los consensos necesarios, nadie está obligado a lo imposible. Espero que el próximo periodo nos pongamos de acuerdo, dejemos a un lado la parte política electoral, y que se asuma una parte de responsabilidad política con lo que el Senado debe cumplir. Y yo estoy cierto de que tenemos estos meses para poder conseguirlo. Aseguró que, en su momento, propondrá a la Junta de Coordinación Política los perfiles que puedan generar consenso. Si hay condiciones, se van a sacar; si no hay condiciones, pues seguirá este tema discutiéndose en los próximos meses. **Ramírez Aguilar** asentó que se tiene que cumplir con la convocatoria, en la que ya hay perfiles que cumplen con los requisitos de idoneidad para el cargo. Lo lógico y lo procesalmente legislativo es que retomemos de la convocatoria los perfiles, volver a hacer otro nombramiento, y del tercer comisionado hacer la convocatoria nuevamente para sacar algún perfil o, en su defecto, retomar la última convocatoria de la discusión del mes de abril, en el que no logramos un consenso. Dijo que, en este momento, no creo que existan condiciones para llevar un Periodo Extraordinario, por lo que tendrán que esperar hasta los primeros días de septiembre para retomar el tema. Aseveró que las y los senadores estarán atentos a lo que resuelva la Suprema Corte de Justicia de la Nación sobre el asunto.

GABRIEL QUADRI; DESCARTA PARTICIPAR EN LA CONTIENDA RUMBO AL 2024

El diputado **Gabriel Quadri**, de Acción Nacional (PAN), informó que decidió salirse del proceso que se sigue en el Frente Amplio por México para ser coordinador del Frente que elaborará el proyecto de la oposición rumbo a las elecciones presidenciales del 2024. He decidido sumar mis esfuerzos, declinar e integrarme al proyecto de la persona que resulte ganadora para ser responsable del Frente Amplio. **Gabriel Quadri de la Torre** se retiró después de que resultó seleccionado como uno de los 13 candidatos para ocupar el cargo de Responsable de la Construcción. El diputado detalló, México requiere un liderazgo sólido para encabezar al Frente Amplio por México y un proceso complejo de reconstrucción y unidad nacional. Es vital salvar a nuestro país del populismo, la polarización, la destrucción institucional, la corrupción, y el despilfarro improductivo de los recursos de la Nación. Con la declinación de **Gabriel Quadri** quedan 12 candidatos para ocupar el cargo de Responsable de la Construcción: **Silvano Aureoles Conejo. Santiago Creel Miranda. Enrique Octavio de la Madrid Cordero. José Jaime Enríquez Félix. Xóchitl Gálvez Ruiz. Francisco Javier García Cabeza de Vaca. Ignacio Loyola Vera. Miguel Mancera Espinosa. Beatriz Paredes Rangel. Jorge Luis Preciado Rodríguez. Israel Rivas Bastidas y Sergio I. Torres Bravo.**

RICARDO MONREAL; YO SÍ VOY A HONRAR MI PALABRA, YO NO TENGO ESPECTACULARES

El aspirante a la presidencia de la república por Morena, **Ricardo Monreal Ávila**, ofreció una asamblea informativa en la ciudad de Veracruz, donde estuvo arropado por líderes sociales, colegio y barras de abogados así como simpatizantes de su movimiento político. Dijo sentirse arropado en Veracruz, a pesar de que no tiene cientos de espectaculares desplegados ni bardas pintadas ni lonas en casas, como tampoco propaganda en los camiones como el resto de sus compañeros aspirantes en los 212 municipios. **Monreal Ávila** afirmo que la exjefa de Gobierno no tiene la necesidad de acarrear personas a sus eventos y lamentó que este tipo de conductas sean fomentadas dentro del partido Morena, cuyos principios son contrarios. En ese sentido, afirma que respetará los acuerdos tomados al inicio de la campaña por el Consejo Nacional del partido y se conducirá dentro del marco de la Ley. Señalo que a pesar de que otros aspirantes no respeten los acuerdos, él cumplirá su palabra al pie de la letra. Yo voy a respetar las reglas porque yo si voy a honrar mi palabra, lo digo desde Veracruz. Durante su discurso **Monreal Ávila** expuso los motivos por los cuales busca ser aspirante a la presidencia de la república por su partido, donde enfatizó que la primera razón es dar

continuidad al legado del presidente, **Andrés Manuel López Obrador** como las políticas públicas, en particular la social con la permanencia y refuerzo de los programas de pensiones para adultos mayores, sembrando vida, construyendo el futuro, becas y discapacidad.

CLAUDIA SHEINBAUM; MIENTRAS DEL LADO OPOSITOR HAY MIEDO Y OSCURIDAD, EN LA CUARTA TRANSFORMACIÓN HAY ESPERANZA Y AMOR A MÉXICO

Claudia Sheinbaum, aspirante presidencial de Morena, participó en la Asamblea Informativa en el municipio de Catemaco, ahí señalo que mientras del lado opositor hay miedo y oscuridad, en la Cuarta Transformación hay esperanza y amor a México. Manifestó que lo más importante es el proyecto de nación para dar continuidad al legado del Presidente **Andrés Manuel López Obrador**. Del otro lado hay miedo, hay oscuridad y del lado de la transformación hay esperanza y amor para el pueblo de México, esa es la gran diferencia. Señaló que del lado de la oposición hay personajes como **Vicente Fox, Felipe Calderón, Claudio X González**, quienes representan un paso atrás para México, pues incluso, dijo, en el proceso interno actual se evidencian las prácticas fraudulentas como las ocurridas en la elección de 2006. Del otro lado ya se organizaron en un Frente, yo le llamo Frente Cínico porque hay mucho cinismo del otro lado. Abrieron una plataforma para que recogieran las firmas de quien se iba a inscribir en el lado opositor, pues resulta que no funciona. En el fraude del 2006 había una persona que coordinaba el IFE, **Carlos Ugalde**, y varios consejeros, pues él le está coordinando todo el proceso al Frente Opositor, si él organiza todo cómo no se les iba a caer el sistema para hacer las firmas. Sostuvo la importancia de dar continuidad a la Cuarta Transformación para salvaguardar los derechos de las y los mexicanos. Del otro lado luchan por mercancías, nosotros luchamos por derechos, nosotros creemos en el derecho a la educación, en el derecho a la salud, en el derecho a la vivienda, en el derecho al espacio público.

MARCELO EBRARD; PROPONE A SHEINBAUM DEBATE SOBRE SEGURIDAD

El aspirante a la presidencia, **Marcelo Ebrard**, en Atizapán de Zaragoza, invitó a **Claudia Sheinbaum** a debatir sobre el tema de seguridad, en respuesta al señalamiento que hizo la aspirante a su plan de seguridad denominado Plan Ángel. Si quiere debatir sobre el Plan Ángel, estoy listo. Yo propongo debates de todo. Sobre la opinión en torno a cuestionamientos hechos al Plan Ángel por parte de **Claudia Sheinbaum**, quien comentó que el uso de la tecnología es un instrumento y no una solución al problema de la inseguridad, pues dijo que, se tiene que ir a las causas, la inteligencia y a la investigación. **Marcelo Ebrard** planteó que se puede dar una discusión o debate de manera respetuosa, no se trata de descalificar a los demás, sino, qué la opinión pública conozca lo que cada quien propone en el problema número uno que es la inseguridad; y de igual forma se pueden abordar los temas que se deseen. La invitación a debatir o a abrir un conversatorio también la hizo extensiva al ex secretario de Gobernación, **Adán Augusto López Hernández**. Propuso que en el debate sea un conversatorio, un encuentro de compañeros y de respeto, pues reiteró que jamás faltaría el respeto a una dama. Estimó que hasta es probable que del encuentro se obtenga una idea conjunta en materia de seguridad, que es un tema muy grave para la gente.

ADÁN AUGUSTO LÓPEZ: POLITIQUERÍA QUE LA OPOSICIÓN VENDA A XÓCHITL CON BANDERA DE LA MARGINACIÓN

Adán Augusto López Hernández, aspirante a coordinador Nacional de los Comités de Defensa de la Cuarta Transformación, desde Durango, aseguró que se trata de politiquería, el hecho de que la oposición quiera vender a **Xóchitl Gálvez** con la bandera de la marginación. Es simple y sencillamente politiquería. La oposición tiene un grave problema, pues no tiene con quién ir, acá de este lado hay seis que de alguna manera hemos levantado la mano. Al hablar de los cargos que han ocupado las “corcholatas” de Morena y su experiencia en el sector público, destacó que **Gerardo Fernández Noroña** ha sido dos veces diputado federal, es una gente profesional, con experiencia; mientras que de **Manuel Velasco** dijo que ha sido diputado local y federal, senador, gobernador; y **Claudia Sheinbaum** se ha desempeñado como funcionaria estatal, alcaldesa de Tlalpan y jefa de Gobierno. **Ricardo Monreal** ha sido diputado local y federal, senador, presidente municipal, gobernador y coordinador de la bancada; **Marcelo Ebrard** subsecretario de gobierno, secretario de relaciones exteriores, de Seguridad y de Desarrollo del DF, diputado federal, jefe de Gobierno. **Adán Augusto** comentó que en su caso ha sido funcionario estatal, diputado local y federal, senador, dirigente del partido en Tabasco, gobernador y secretario de Gobernación.

SILVANO AUREOLES; RECUERDA LA ADVERTENCIA QUE LE HIZO A AMLO SOBRE LA GRAVE CRISIS DE SEGURIDAD EN MÉXICO "TE LO DIJE PRESIDENTE"

Silvano Aureoles Conejo, durante su gira de trabajo en el municipio de Tijuana, señaló que el hecho de que los partidos que verdaderamente son oposición, se hayan abierto a la sociedad civil para conformar el Frente Amplio por México, estoy contento por qué el paso que dimos es muy significativo, siempre he soñado con llevar las riendas de mi país, es una determinación y mi proyecto de vida, y más allá del resultado que se tenga en la elección del responsable de la construcción, mi prioridad es sacar a nuestra nación del desastre en el que lo han sumido. Ante liderazgos sociales, civiles, empresariales, organizaciones de mujeres, referentes políticos y los dirigentes estatales del PRD, PRI Y PAN, recordó el llamado urgente que hizo al presidente **Andrés Manuel López Obrador**, sobre la injerencia del crimen en las elecciones de Michoacán que derivaría en la grave crisis de seguridad que hoy existe a lo largo y ancho de todo el territorio nacional, te lo dije presidente, y me dejaste horas afuera de palacio nacional, hoy ve las consecuencias de tus acuerdos y pactos con los delincuentes, las familias mexicanas viven diariamente en el miedo, la zozobra y la intranquilidad. Hoy nos llama la historia a estar a la altura de las circunstancias para defender la patria que está en riesgo por la ambición de un tirano, aspirante a dictador, esa es la mayor amenaza, ¡queremos vivir en paz!". Antes de concluir sus actividades para trasladarse a la ciudad de Guadalajara, donde atenderá varias actividades el día de hoy viernes 14 de julio, **Silvano Aureoles** dirigió unas palabras a todas las mujeres y hombres que asistieron a la Plenaria Nacional del Partido Encuentro Solidario (PES), donde estuvo como invitado y aseguró que quien salga de responsable de la construcción del frente amplio saldrá legitimado, sin ser designado, esto que tenemos de aspirantes oficialistas es puro circo, estos payasos hacen piruetas para ver quién queda mejor con el amo del palacio, porque él ya decidió quien va a ser, pero ahí los trae haciendo payasadas. Yo voy a poner por delante mi interés personal, el bien de México, aquí lo que importa es nuestra nación, vamos a rescatar el país y nuestro futuro.

DIPUTADO HAMLET GARCÍA; LLAMA A MINISTROS DE LA SCJN A NO VIOLAR LA LIBERTAD DE VOTO EN EL CONGRESO DE LA UNIÓN

El diputado **Hamlet García Almaguer**, integrante del Grupo Parlamentario de Morena, llamó a la Suprema Corte de Justicia de la Nación (SCJN) a abstenerse de violar la libertad de voto de las y los legisladores que integran el Congreso de la Unión. Esto se da luego de que las y los ministros de la SCJN concluyeran que el Senado de la República actúa de forma omisa al no designar a los comisionados faltantes del Instituto Nacional de Transparencia, Acceso a la Información y Protección de Datos Personales (INAI), el legislador recordó que la cámara alta tiene la facultad exclusiva en esta materia. Existen facultades exclusivas y discrecionales del Poder Legislativo y que un tribunal no se puede involucrar en esas decisiones, pues al hacerlo la Corte nos está sustituyendo en el papel del poder reformador de la Constitución. **García Almaguer** coincidió con el ministro **Arturo Zaldívar Lelo de Larrea**, en el sentido de que se trata de un exceso de las atribuciones del Poder Judicial, por lo que corresponde a la SCJN, que significa una clara, flagrante y ofensiva violación al principio de separación y división de poderes. Manifestó que la determinación de la Suprema Corte supone una atropellada sustitución del Constituyente y, en ese sentido, cuestionó su apresurada estrategia parlamentaria. Reconoció que los ministros más mesurados invitaron a que se conminara al Senado a asumir sus funciones y, en su momento, cuando tuviera los acuerdos políticos para la designación de los comisionados, realizara los respectivos nombramientos. Puntualizó, que dichos nombramientos pueden ser vetados por segunda vez por el Presidente de la República, y de ser así, le van a desconocer al Ejecutivo Federal la facultad constitucional de hacerlo. En ese marco de ideas, puntualizó las discrepancias discursivas del ministro **Luis María Aguilar**, que yo creí que era formalista, pero ya se volvió consecuencialista.

JOE BIDEN; REAFIRMA COMPROMISO CON LA OTAN PESE A ELEMENTOS EXTREMOS DE SU POLÍTICA INTERNA

El presidente **Joe Biden**, en una conferencia de prensa conjunta con el presidente de Finlandia **Sauli Niinistö**, después de la cumbre de líderes nórdicos y de EE. UU, en Helsinki. **Joe Biden** dijo: Un compromiso atado a la política interna estadounidense. **Joe Biden**, afirmó que su país mantendrá sus obligaciones con la OTAN pese a algunas posiciones contrarias que se generan desde su país. En el contexto de su viaje a Finlandia, la nueva incorporación de la Alianza Atlántica. Lo garantizo absolutamente. Nadie puede garantizar el futuro, pero esta es la mejor apuesta que cualquiera podría hacer. El mandatario abordó el tema de la incorporación de Ucrania al Tratado del Atlántico Norte. No se trata de si deben o no unirse, se trata de cuándo pueden unirse. Y se unirán a la OTAN. Sin embargo, destacó que Kiev no puede unirse en medio de una guerra. En este sentido, recalcó que no había posibilidad de que Rusia se proclamara ganadora en este conflicto. **Putin** ya ha perdido la guerra.

PERIÓDICO	PÁGINA	FECHA	SECCIÓN
24 HORAS EL DIARIO SIN LÍMITES		14/07/2023	OPINIÓN

DONALD TRUMP; SE FIJA NUEVA FECHA EN LA CAUSA PENAL CONTRA TRUMP POR EL CASO DE LOS DOCUMENTOS CLASIFICADOS

El fiscal especial **Jack Smith**, quien está a cargo de la investigación y la causa penal contra el ex presidente **Donald Trump** y su asistente **Waltine Nauta** por delitos relacionados con el manejo de documentos clasificados del gobierno de Estados Unidos hallados en su residencia en Mar-a-Lago, informó al tribunal donde se realizará el proceso judicial que, de acuerdo con las reglas para el juicio rápido que se siguen, el juicio en Florida no puede comenzar antes del 14 de septiembre. La juez **Aileen Cannon**, ha fijado para mediados de agosto el inicio del juicio, pero tanto la acusación como la defensa han solicitado más tiempo para poder prepararse bien, antes de la primera audiencia en la corte. Por el momento no ha habido respuesta a estas peticiones de parte de la juez, que estableció que el juicio se celebre en Fort Pierce, al norte de Miami. La Ley de Juicio Rápido, exige que ambas partes remitan unos informes específicos sobre los tiempos que manejan y el calendario de fechas para manejar sus etapas. **Smith** cumplió con su deber introduciendo en el expediente un informe en el que estima que, de acuerdo con los plazos que fija la Ley de Juicio Rápido, la fecha más próxima en la que puede darse el inicio del proceso judicial es el próximo 14 de septiembre.

www.hectormunoz.com.mx/
Twitter @hector munoz
Instagram jhectormunoz
Facebook Héctor Muñoz

PERIÓDICO	PÁGINA	FECHA	SECCIÓN
24 HORAS	5	14/07/2023	OPINIÓN

Nadie tumba a Xóchitl y AMLO baja a su nivel

joseurena2001@yahoo.com.mx

Las tendencias internas del Frente Amplio por México confirman la gran ventaja de la hidalguense **Xóchitl Gálvez** para ganar la contienda interna en curso.

En opiniones destaca otro dato: el más reconocido de los 13 registrados es el priista **Enrique de la Madrid** por su preparación, discurso vertebrado e ideas claras.

Salvo alguna sorpresa de otro -muy atrás vienen **Santiago Creel**, **Beatriz Paredes** y para qué seguir- de entre ellos dos saldrá el coordinador del Frente.

Segundo dato:

La demanda desbordó la plataforma ideada para abrir la inscripción de apoyos y hasta el cierre de esta edición se ampliaba la capacidad.

En un principio se pensó en dos servidores pero, ante la insuficiencia -signo del rechazo al oficialismo-, ayer se habilitaban ocho más y serán diez.

-Esa es la verdad. No podemos fallar -asegura **Guadalupe Acosta Naranjo**, motor del Frente- y debemos cuidar que salga limpio para darle credibilidad.

Es una contingencia explotada para desacreditar, reconoce, pero falta la prueba madre: la elección del 3 de septiembre, de dónde saldrá el o la elegida.

-O sea...

-Necesitamos llenar plazas y urnas ese día. Demostrar que tenemos arrastre social. Mientras **Andrés (López Obrador)** abre el sobrecito de su encuesta y decide solito, nosotros nos abrimos a la población. Esa es la diferencia.

A NIVEL DEL PRESIDENTE

Por donde se vea, hoy **Xóchitl Gálvez** es la ganadora.

Ha logrado lo impensable:

En primera instancia, bajar de nivel al Presidente de la República para atacarla y emprender una campaña con todo el aparato de Estado para descalificarla y quitarle méritos.

Un error según los resultados porque ella ha crecido desde aquel lunes 12 de junio, cuando se le impidió entrar a Palacio Nacional a demostrar los infundios presidenciales en su contra.

Desde entonces los ataques son sistemáticos -**López Obrador**, morenistas y en general todo el oficialismo- en su beneficio, porque la han hecho crecer en las encuestas.

-Es natural -enjuicia **Guadalupe Acosta Naranjo**-. **Andrés** está acostumbrado a criticar, a denostar y nadie le había contestado. Él da el madrazo y todo mundo se queda callado.

Xóchitl no.

-Es una luchadora de judo. Recibe el golpe y lo contesta con inteligencia, argumentos y solidez -opina **Acosta Naranjo**.

Él y quienes trabajan para el Frente.

SHEINBAUM vs. EBRARD

Está rota la unidad.

Y el compromiso firmado en el restaurante ***El Mayor*** el primer lunes de junio dictado y promovido por **Andrés Manuel López Obrador**.

Marcelo Ebrard, quien pretende guiar la agenda de las ***corcholatas***, propuso un plan de seguridad a partir de inteligencia y tecnología.

No le gustó a **Claudia Sheinbaum**, quien criticó no nada más el proyecto, sino también su presentación, porque la orden es no hacerlo.

-Está mal informada -repuso ayer **Ebrard** y ambos se retaron a un debate público sobre ese y otros grandes problemas nacionales, porque se acumulan y desatienden por todos lados.

Los llamará al orden el único que da órdenes.

Pero así se rompió la paz *corcholatera* y el gran perdedor es el Presidente de la República, porque se han salido del guión de halagar a su mentor y a su 4T.

PERIÓDICO	PÁGINA	FECHA	SECCIÓN
La Razón	2	14/07/2023	OPINIÓN

ROZONES

Antara: ya van tres

Así que el titular de la SSC, **Omar García Harfuch**, está a punto de cumplir su promesa de que los responsables del asalto a una joyería en Plaza Antara serían detenidos. Ayer se informó de la captura de uno de ellos, con lo que ya son tres los asaltantes asegurados. A poco más de dos semanas del robo, ya sólo falta uno de los cuatro participantes en ser capturado. Y al ritmo que se observa, pronto caerá. García Harfuch ha aludido constantemente a la facultad de investigación que tienen las policías, una herramienta que es usada recurrentemente en la SSC desde que él está al frente y que ha arrojado resultados contundentes, traducidos en cateos y detención de generadores de violencia. Esa facultad de investigar, por cierto, la tienen las policías de las 32 entidades. Pero es claro que hay muchos que o no saben o de plano no la quieren usar.

El dato de Acapulco

Relevante, nos comentan, el dato sobre el crecimiento que contra viento y marea está teniendo Acapulco como destino turístico. Y es que de acuerdo con datos del Grupo Aeroportuario Centro Norte (OMA) el número de pasajeros aéreos en el Aeropuerto Internacional de Acapulco durante los primeros seis meses del año 2023 presenta un crecimiento de 25.5 por ciento respecto al año anterior. Observadores del tema turístico en el país nos hacen ver que un factor que ha incidido en el hecho de que este destino de playa, y otros de la entidad, estén nuevamente en la mira de los viajantes es la estrategia de promoción que realiza el gobierno del estado encabezado por la gobernadora **Evelyn Salgado Pineda**. Para tener el dato más preciso ese 25.5 por ciento equivale a 100 mil pasajeros más. A ello hay que agregar que las tendencias actuales podrían llevar a que el aeropuerto Juan N. Álvarez supere el millón de pasajeros al finalizar el año.

Peloteando la decisión

Con la novedad de que el Tribunal Electoral del Poder Judicial de la Federación no se pronunció, como esperaban en el INE, sobre si los recorridos que llevan a cabo las corcholatas son o no actos anticipados de campaña. Y no sólo eso, sino que devolvió al INE, y en particular a la Comisión de Quejas, la denuncia presentada por partidos de oposición para que vuelva a estudiar el caso, ahora de manera individualizada y a partir de las pruebas presentadas por los denunciantes y por el propio instituto. Varios consejeros estaban en espera de que el tribunal pudiera delinear un camino de solución al tema, que sería derrotero en los procesos internos que los partidos han anticipado. Ahora tendrán que quebrarse la cabeza y tratar de definir ellos mismos y actuar en consecuencia. El asunto, nos hacen ver, no es para consejeros y magistrados una papa caliente, sino lo que le sigue.

La propuesta de Ríos-Farjat

Y claramente destacó ayer, en el debate que se dio en la Suprema Corte de Justicia de la Nación, la propuesta de la ministra **Margarita Ríos-Farjat**, para tratar de superar el problema generado por la omisión del Senado de cumplir con su responsabilidad de nombrar a los integrantes del Inai. La ministra planteó que es viable que, ante la incompleta integración y hasta en tanto la Cámara alta no designe a las personas faltantes, se establezca como efecto de la sentencia –avalada ayer por la mayoría de los ministros– que el pleno del Inai pueda sesionar válidamente con los cuatro comisionados con que actualmente cuenta. A su propuesta se adhirieron otros integrantes del máximo tribunal, con lo que se ha empezado a delinear una alternativa de solución a lo que hoy se presenta como la imposibilidad de ejercer plenamente un derecho. La salida de Ríos-Farjat estará seguramente, nos anticipan, en los argumentos de la nueva resolución que, se dijo ayer, podría votarse en agosto. Pendientes.

PERIÓDICO	PÁGINA	FECHA	SECCIÓN
La Razón	2	14/07/2023	OPINIÓN

Tribunal asfixiado

Preocupante, nos dicen, la situación que refleja el oficio enviado al Congreso capitalino por el Tribunal Electoral de la Ciudad de México, en el que pide recursos extra por 90.5 millones de pesos. En el escrito, el organismo advierte que entre sus pendientes está el pago de la nómina, en donde el déficit es de poco más de 34 millones de pesos. Nos alertan que las consecuencias de dejar de pagar salarios serían devastadoras y pondrían al TECDMX en una posición de gran debilidad en momentos en que se avecina un proceso electoral muy complejo, que sin duda generará un sinfín de impugnaciones que este órgano debe resolver. La asfixia económica del Tribunal, nos aseguran, tiene su origen en una serie de recortes que le han sido aplicados en los últimos años. Uf.

Unos movidos, otros dormidos

A pesar de la caída de la página del Frente Amplio por México, que recopila los apoyos de simpatizantes a los aspirantes de la oposición a la Presidencia de la República, algunos de ellos no perdieron el tiempo y ya salieron a las calles a buscar las simpatías. Con sólo 27 días para juntar 150 mil firmas de respaldo, los recorridos por el país no se hicieron esperar. Entre quienes decidieron no desaprovechar la ocasión estuvieron **Xóchitl Gálvez**, **Enrique de la Madrid** y **Santiago Creel**, quienes ya se mostraron en pos de la ansiada meta, mientras que de otros no se vieron "ni sus luces". El tiempo es oro y quien no esté en campo, nos aseguran, difícilmente cumplirá con esa parte del proceso. Por lo pronto, ante la falla de la página que se prolongó por 40 horas, a los que aspirantes que ayer se quedaron dormidos les quitaron el argumento para impugnar, pues se amplió tres días el margen para obtener los apoyos.

PERIÓDICO	PÁGINA	FECHA	SECCIÓN
La Razón	8	14/07/2023	OPINIÓN

CONTRAQUERENCIA

ENTRE XÓCHITL TE VEAS

POR EDUARDO NATERAS •

Hace apenas un par de semanas, las dirigencias del PRI, PAN y PRD dejaron de ser meros espectadores de la pasarela de precandidaturas oficialistas y, finalmente, anunciaron las bases generales de su propio proceso de definición de la candidatura presidencial.

Como primer gran efecto, a la par del anuncio vinieron diversas declinaciones de varias figuras que, desde hace varios meses, representaban algunas de las caras más visibles de la —de por sí— menguada oposición. Pero, con ello, también vino la adición de Xóchitl Gálvez como una de las alternativas del frente opositor, quien —para sorpresa de muchos— se colocó casi de manera inmediata como puntera en las encuestas, a pesar de no haber mostrado abiertamente de manera previa interés en la candidatura presidencial.

Sin duda, el destape cimbró al principal inquilino de Palacio Nacional, quien tenía muy bien medidas a las -hasta entonces- posibles candidaturas opositoras. Pero no así a Xóchitl, alguien que sí conecta con la gente y que sí puede representar una rival fuerte en la contienda por la Presidencia. Desde entonces, el Presidente no ha perdido tiempo en sus espacios mañaneros para nombrarla, minimizarla, denostarla y cuestionarla, una y otra vez, ya sin siquiera dedicarle tiempo a cualquiera de las otras alternativas del frente opositor.

Por otro lado, la posibilidad de que sea ella la candidata opositora abrió la puerta a que, incluso, Movimiento Ciudadano la respalde y se sume a la alianza, en vez de esperar una eventual ruptura de Marcelo Ebrard con su partido —en el caso de no ser el candidato de Morena— o postular a alguna de sus caras más visibles en las figuras de Luis Donaldo Colosio Riojas o Samuel García.

Está por verse qué pesará más, si el pleito abierto que mantiene MC con el PRI y su dirigente —lo que ha impedido que los naranjas se sumen a la alianza opositora en este proceso y lo impidió en las recientes elecciones en Coahuila y Estado de México— o considerar la opción más viable de poder derrotar al oficialismo en las elecciones presidenciales del próximo año.

Con respecto al proceso de definición de la candidatura, cabe resaltar las fallas que ha presentado la plataforma para la recolección de firmas en respaldo a las y los respectivos aspirantes —Xóchitl, Santiago Creel, Enrique de la Madrid y Beatriz Paredes, como las cartas más fuertes—, como parte del proceso interno definido por las dirigencias del PAN, PRI y PRD, para lo cual el Comité Organizador que definieron determinó ampliar el plazo de recolección de firmas del 5 al 8 de agosto.

Y no menos importante, aunque parezca pato, haga como pato y camine como pato, resulta que para la renovada mirada de la autoridad electoral —y avalada en votación dividida por el tribunal del ramo—, la pasarela de más de una decena de presidenciables —tanto del oficialismo como de la oposición— a lo largo y ancho del país y el respectivo dispendio de recursos, no representan actos anticipados de campaña, sino muy vistosas y vertiginosas acrobacias y maromas que forman parte de la vida y definiciones internas de los partidos. ¡Ridículo!

* *Politólogo por el ITAM. Experiencia en consultoría política y ámbito electoral. Analista político.*

eduardonateras@hotmail.com

Twitter: @eNateras

PERIÓDICO	PÁGINA	FECHA	SECCIÓN
LA PRENSA	2	14/07/2023	OPINIÓN

RED COMPARTIDA

@laprensaoem
redaccion@la-prensa.com.mx

ANÁLISIS / VIERNES 14 DE JULIO DE 2023

RED COMPARTIDA | ¿Zoé Robledo le dice adiós a Chiapas?

Dentro del IMSS se hablan de dos cosas políticas muy importantes, una la de mantenerse cerca, pero lo suficientemente lejos de las corcholatas presidenciales por aquello de que, por el momento, no es hora de definirse por alguno. La segunda es si el accidente en el elevador del hospital de zona no 18 del IMSS en Playa del Carmen que le costó la vida a una bebé, Aitana, le va a costar la candidatura a Zoé Robledo al gobierno de Chiapas. Los operadores políticos del funcionario han estado muy activos explicando lo que pasó y que ese elevador no debería ni siquiera abrir. La realidad, nos dicen, es que tanto en la dirección de Morena, a cargo de Mario Delgado; como en Palacio Nacional no lo veían con malos ojos y creían que podrían lograr que el PVEM les cediera la plaza, pero ahora ya no están tan seguros. La narrativa oficial no se va a mover de que hay un contrato de mantenimiento de los elevadores, hay un aviso oficial de que no estaba en uso y que la empresa fue y no lo pudieron arreglar. El problema es que no dejaron señalamientos de que no podía usarse ¿Se queda Zoé sin Chiapas? Al parecer sí.

Parece broma, pero no. Las cosas se pusieron pesadas en el equipo del candidato a Coordinador Nacional para la Defensa de la 4T Adán Augusto López y es que a su estratega de campaña, la diputada Andrea Chavez, le ha ido muy mal en sus redes sociales a tal grado que limitó a las personas que le puedan comentar y desde una semana ya no se le ve en los actos de campaña, pero sabe perfectamente que hubo excesos que muchos le señalaron. Nos dicen que va a regresar a la curul de la cual pidió licencia para irse a la

campaña de y en el bunker de Adán Augusto lo agradecen, ya que la joven Chávez en lugar de sumar, resta y con polémicas como su camioneta blindada, el taxi aéreo que su familia usó y la supuesta austeridad que profesa, hicieron que se le sacará de los reflectores y ahora hasta la culpan de los males de la campaña del ex secretario de gobernación.

Quien pensó que iba en carruaje de hacienda es Claudia Sheinbaum, pero parece que la realidad le dice otra cosa. Su equipo cercano, no ha logrado que en redes sociales se le deje de ver como alguien sobreexpuesto, sí han sido 2 años de recorridos por el país que le han dado muchos reflectores, pero a la vez cansancio y por eso mismo, las otras corcholatas crecen y ella resiste. En Morena nos comentan que si todo sigue como va en el Frente Amplio por México y siguen perfilando en la oposición a Beatriz Paredes o Xóchitl Gálvez para la candidatura 2024 tal vez no sea la mejor idea mandar a otra mujer, sino a un hombre. Hasta ahora, muy cerca en las encuestas, está Marcelo Ebrard que bien podría garantizar la continuidad del proceso de la 4T.

El guión se está completando, el diputado federal del PAN, Gabriel Quadri renunció a la contienda por conseguir la candidatura a la presidencia en el marco de los aspirantes que se inscribieron en el Frente Amplio por México. Formará parte del comité del bloque opositor, sabía que no llegaba, pero al menos cumplió su palabra de entrarle. Al final sólo quedarán Xóchitl y Creel como parte de la oposición formal y a la mejor .

Jorge Luis Preciado no pinta en el FAM y lo sabe, pero eso no le impide poner el dedo en la llaga; los dos grandes pendientes de esta administración son la seguridad y los migrantes que no están representados en ninguna parte de su gobierno. En el caso de seguridad Preciado lo que pone en la mesa es que urge redefinir la estrategia de seguridad en el país. Dice que las autoridades estatales tanto de Colima como de Guerrero están bajo sitio por los criminales.

PD: Nos dicen que el presidente nada más no se animó a llamarle a Claudio X González para que la organización Mexicanos Unidos contra la Delincuencia investigue los contratos que obtuvo la empresa de Xóchitl Gálvez del gobierno de Fox y de cuando fue delegada en la alcaldía Miguel Hidalgo. Gente cercana al empresario se quedó todo el día hábil esperando la llamada, pero parece que a la gente de Palacio Nacional le cortaron el teléfono o no le pusieron 20 pesos a su celular. En serio, nos cuentan que el equipo cercano al empresario está seguro de que López Obrador tiene su número personal.

PERIÓDICO	PÁGINA	FECHA	SECCIÓN
Los tres poderes		14/07/2023	OPINIÓN

LOS TRES PODERES

Juan López Miquel

INAI, ESTÁ EN PARÁLISIS: CARGA LA "MALDICIÓN" DE AMLO, "NO SIRVE PARA NADA"; EDUARDO RAMÍREZ: "VOLVERÉ A PROPONER EL ASUNTO"

En el gobierno de la "transformación", transparencia y rendición de cuentas, en el final del sexenio, permanece peor que en el pasado reciente, cuando Andrés Manuel López Obrador -inicios de su gobierno-, acusaba "saqueo, pillaje y corrupción".

De no combatir a fondo corrupción y fomentar despilfarro de recursos que ejerce el Instituto Nacional de Transparencia, Acceso a la Información y Protección en Datos Personales, acusó el mandatario al órgano autónomo, y sin ambages, el Presidente -víspera de clausurar sesiones del pasado periodo ordinario-, arengó a senadores de su partido, "extinción" del INAI.

Y, tras tirar línea, ésta, se acata y bancada del grupo mayor, no aprobó ninguna designación pendientes para el pleno de comisionados en el órgano de Transparencia.

En los últimos días de abril pasado, el 28, el Presidente, echó la sal, dirían en los pueblos originarios de este país, a ese órgano de acceso a la información, porque "no sirve para nada" y, desde entonces, su discurso fue en el sentido de que desaparezca.

De 7 integrantes en su pleno, actualmente, tiene cuatro y aunque sesionan para asuntos menores, los fuertes, los que motivaron su creación, no los llevan a cabo, porque no tienen quórum.

PERIÓDICO	PÁGINA	FECHA	SECCIÓN
Los tres poderes		14/07/2023	OPINIÓN

Antes de solicitar licencia en la coordinación parlamentaria de Morena y en la presidencia en Junta de Coordinación Política, el senador Ricardo Monreal Ávila, hizo todo lo que estuvo a su alcance, para nombrar un comisionado en el INAI y, de esa manera, con 5 miembros, pudiera aprobar asuntos que son esencia del INAI: solicitudes de información y transparencia en los órganos públicos de la nación.

No hubo consenso y el grupo mayor, la "izquierda radical" en la bancada, no avaló el asunto, ni su reunión previa a la última sesión ordinaria, ni en el pleno del Senado.

La presidenta comisionada en el INAI, Blanca Lilia Ibarra Cadena, presentó controversia en la Corte, para que sus sesiones sean legítimas, con 4 integrantes, ante la falta de comisionados.

Aunque la Corte denotó omisión del Senado para aprobar siquiera un comisionado y permitir que el pleno del INAI sesiones para resolver recursos de solicitud de Información y Transparencia en el gasto público, no se definió que sesionen con 4 comisionados y sus resoluciones, sean legítimas.

Queda pendiente otro proyecto, que estará a cargo de los 8 ministros que votaron en contra del proyecto de la ministra, Loretta Ortiz Ahlf, quien, hay que decirlo, subliminalmente, "protegió" al grupo mayor en el Senado, al no encontrar elementos que permitan hacer responsable al Senado de no hacer la designación de uno o tres comisionados faltante en el pleno del órgano autónomo.

El nuevo proyecto, estaría en la ruta de aprobar que el INAI sí puede sesionar y resolver recursos de solicitudes de información y transparencia, con 4 comisionados.

El caso, lo puede analizar, estudiar y proponer, al pleno de la Corte, cualquiera de los siguientes ministros: Margarita Ríos Farjat, Alberto Pérez Dayán, Javier Laynez Potisek, Juan Luis González Alcántara Carrancá, Luis María Aguilar Morales, Jorge Mario Pardo Rebolledo y Alfredo Gutiérrez Ortiz Mena.

PERIÓDICO	PÁGINA	FECHA	SECCIÓN
Los tres poderes		14/07/2023	OPINIÓN

Hay que decirlo, ellos y la ministra, Norma Lucía Piña Hernández, presidenta de la Corte, son el G-8, que en Suprema Corte de Justicia en la Nación, tienen mayoría calificada. Sus pares, Loretta Ortiz Half, Yasmín Esquivel Mossa y Arturo Zaldívar, son "minoría", en la Corte, el ¡G-3, pues!

Cualquiera de ellos, pueden ser los responsables del nuevo proyecto para definir si el INAI sigue en parálisis o puede sesionar de manera legítima, con 4 comisionados.

Como se observa, la "maldición" de Andrés Manuel López Obrador, aún está en el órgano de la Transparencia y la Información, sin olvidar que el Presidente, prácticamente tiró línea en el sentido de "desaparecer" al INAI y que su Presupuesto anual, más de mil mdp, se destine para otros entes.

Es público, que el gobierno federal ya cooptó a la Auditoría Superior de la Federación y a su responsable, David Colmenares, luego de los desacuerdos entre el órgano auditor y el gobierno federal, por el asunto del Nuevo Aeropuerto Internacional en CDMX, su cancelación en este sexenio y el proyecto de la nueva terminal aérea que se conoce como AIFA.

Máxime, cuando la diputada federal del PAN, María Elena Pérez-Jaén Zermeño, acusó públicamente que un hermano del diputado Moisés Ignacio Mier Velazco, trabaja en la ASF.

O cuando la representante popular, sacó al balcón, convivio entre el auditor y el representante popular de Tecamachalco, Puebla.

Ello, y la "maldición" que el Presidente echó sobre el INAI, hasta el momento, hasta el momento, impiden que el órgano de la Información y Transparencia, funcione de manera correcta.

Tras la resolución del pleno de la Corte en este asunt0o, en el que no fue definitivo a favor del INAI el asunto, para que sesiones y siga su actividad con normalidad en la transparencia e información, la réplica fue inmediata.

Oscar Eduardo Ramírez Aguilar, coordinador del grupo mayor en la sede del Paseo de la Reforma, número 135, fue más puntual que el fallido proyecto de la ministra, Loretta Ortiz Half.

Con el sentido político que permea en el caso, el senador comiteco, declaró.

-"Bueno, realmente no es una omisión. El Senado ha cumplido constitucionalmente con su función de nombrar a un comisionado, al tercer comisionado del INAI, y en ese sentido, no se encontró el consenso, por eso es que el órgano autónomo acude, a través de una acción ante la Suprema Corte, para que puedan sesionar".

Sin embargo, añade, al no encontrarse también un consenso en la Corte, returnan el proyecto y nosotros estaremos atentos a lo que resuelva la Suprema Corte de Justicia.

Más puntual, aclara:

-"No está resuelto. El planteamiento que hicieron algunos ministros, en este caso, es que se retomara el quórum con cuatro integrantes dentro del INAI, pero será una resolución que aún la Corte definirá en el mes de agosto".

Recuerda que el Senado, sí cumplió cual mandata nuestra Ley de leyes, "tan es así que tuvimos un conflicto a finales del mes de abril para sacar el nombramiento y eso detonó en cancelar la sesión, toda vez que al momento de la votación, no se alcanzó la mayoría calificada".

Oscar Eduardo Ramírez admite que cumplir la responsabilidad de los senadores, es nombrar comisionados al INAI, "pero si no se tienen los consensos necesarios, nadie está obligado a lo imposible".

Optimista, en el caso, cual desde que asumió liderazgo en Morena y Junta de Coordinación Política, el legislador comiteco, perfila:

-"Yo espero que el próximo periodo nos pongamos de acuerdo, dejemos a un lado la parte política electoral y que se asuma una parte de responsabilidad política con lo que el Senado debe cumplir. Y yo estoy cierto de que tenemos estos meses para poder conseguirlo".

-"Volveré a proponer a la JCP, llegado su momento, un perfil y los perfiles de consenso. Si hay condiciones, se va a sacar, si no hay condiciones, pues seguirá este tema discutiéndose en los próximos meses", ofrece.

Descarta un periodo extraordinario para el asunto INAI, dado que no hay condiciones, máxime cuando la mayoría,, no lo promueve.

-"Primero, porque no ha sido el planteamiento de la mayoría legislativa, tanto diputados como senadores, por lo tanto, tenemos que esperar a los primeros días de septiembre".

Mientras la Corte, el Senado y el INAI, están inmersos en cómo destrabar el caso, y que el pleno del INAI, resuelva recursos de Transparencia e Información que solicitan los ciudadanos, no olvidar que en la visión de Andrés Manuel López Obrador, es que ese órgano autónomo, desaparezca.

Que sus facultades, las asuma la Auditoría Superior de la Federación.

No es casualidad ni coincidencia, en política no es, que después de controversia entre ASF y Ejecutivo Federal, por el asunto del aeropuerto en Texcoco y el proyecto en base aérea de "Santa Lucía", el diputado Ignacio Mier y el Auditor Superior de la Federación, compartan mesa de sagrados alimentos, ni que un familiar del coordinador parlamentario de Morena en San Lázaro, labore en el órgano de control de Cámara de Diputados.

Por el INAI, este país, conocería recursos que s invierten en los proyectos emblemáticos de Andrés Manuel López Obrador.

Por ello, es el más interesado en que el órgano autónomo, "desaparezca".

¡Cuidado!, el país está en prematuro proceso electoral y guerra sucia entre la clase política del país, está en el "pico" de politiquería y politiporquería, además de fuego amigo y periodicazos.

Asunto del INAI, no es excepción.

EN EL CHACALEO

PERIÓDICO	PÁGINA	FECHA	SECCIÓN
Los tres poderes		14/07/2023	OPINIÓN

Mañana sábado, por la mañana, en el parque "Cruz Azul", Lomas Estrella, Iztapalapa, CDMX, inauguran 9ª exposición de creativos y emprendedores, jóvenes que ofrecen desde collares ¡de plata!, para sus mascotas, ropa de manufactura cien por ciento mexicana, postres gourmet, hasta las sabrosas empanadas venezolanas, que hacen compañía con el café orgánico "Bautista", de Veracruz, exclusivo para la expo que se clausura pasado mañana, en la tarde… Por cada 50 pesos de compra, los asistentes participan en rifa de productos que se expenden en el Preferente Bazar, sorteo que se llevará momentos antes de clausurar expo que organizan jóvenes, hombres y mujeres, con visión de promover su creatividad… ¡A consumir productos mexicanos, orgánicos y naturales!... ¡No falten!… Ignoramos por qué Claudia Sheinbaum Pardo, no lleva a su esposa a la campaña que realiza dentro del proceso interno para la elección del candidato a la Presidencia en Morena… Sus contendientes, ya aparecen con su esposa, en los recorridos que hacen por el país… Marcelo Ebrard, ya se deja ver con su esposa, en las "asambleas informativas" que le organizan; Adán Augusto López Hernández, luego de chismes y politiquería en su vida personal, ya lo acompaña su esposa… Ricardo Monreal Ávila, en reciente visita a Ixhuatlán de Madero, Veracruz, lo acompañó su señora esposa, quien también aparece con el aspirante a la Presidencia, en el "reality" que transmite su equipo de trabajo, en el contexto de la actividad que exige el proceso interno del partido en el poder… Hiperactivo en fin de semana, el senador Alejandro Armenta, en su diálogo con los ciudadanos de Puebla, para escuchar sus carencias y exigencias; buscar respuesta a sus demandas, en beneficio de sus comunidades… Ayer, estuvo en Guadalajara, Jalisco, Santiago Creel Miranda, El representante popular, acudió a una reunión con los integrantes de la Cámara Nacional de Comercio, de esa ciudad y se reunió con las presidentas del Comité Directivo Estatal del PAN-PRI-PRD. "En este proyecto siempre vamos a priorizar la unidad para poder cambiar a México. Por eso, lo digo fuerte y claro, esto listo para encabezar el Frente Amplio por México", publicó en redes sociales el aspirante a la candidatura presidencial de aquellas fuerzas políticas… La comisión de Cambio Climático y Sostenibilidad, que preside diputada, Edna Gisel Díaz Acevedo, realizó reunión de trabajo con representantes de las asociaciones civiles, Guardian Forestal, Fundación Marvivo y Reacciona Redes

de Acción Climática, con el objetivo de fortalecer agenda legislativa en materia ambiental… "Alianza entre asociaciones civiles y el Estado, es estratégica, ya que es la única manera de impulsar proyectos que buscan salvaguardar la naturaleza, recursos naturales y combatir estragos del cambio climático", expuso la representante popular del PRD… Revive el asunto del "maldito" avión presidencial que adquirió Felipe Calderón Hinojosa, para uso ¡de Enrique Peña Nieto!... La Tercera Comisión de Trabajo de la Permanente, que preside diputada federal del PRI, Carolina Viggiano Austria, aprobó, por unanimidad, dictamen para solicitar a la SHCP Y Banobras, informe sobre el proceso de compra y venta del avión "José María Morelos y Pavón", entre México y Tayikistán… El decreto, pide al gobierno federal incluya razones que determinaron el precio de venta, el avalúo y las ganancias o pérdidas obtenidas en relación con el monto que se erogó, en su adquisición… Recordamos que el entonces diputado federal, Ricardo Monreal Ávila, en una sesión de la Comisión Permanente, en el "Salón Verde", en el Palacio Legislativo de San Lázaro, acusó adquisición de ese avión, a un costo de 7 mil 500 mdp, de esa época… Entonces, no es casual que el dictamen que aprobaron diputados y senadores de aquella Comisión de Trabajo en la Permanente que preside la priista Carolina Viggiano, precisa que el pasado 20 de abril, el titular del Poder Ejecutivo Federal, confirmó la venta del avión presidencial -se adquirió en el 2012-, al gobierno de Tayikistán, por un monto de mil 658 millones 684 mil 400 pesos, alrededor de 92 mdd, con el tipo de cambio actual… Da gusto, que el martes pasado, por unanimidad, el pleno de la Comisión Permanente, aprobó nombramientos de personal de carrera en el servicio exterior mexicano… Decimos que da gusto, porque los nombramientos que hizo el Ejecutivo, esta ocasión, no fuero el premio a la traición del PRI en procesos electorales del Estado de México, Hidalgo, Oaxaca, Quintana Roo, Sonora... ¡No!, esta ocasión, la designación fue para personal de experiencia en la diplomacia: Eduardo Patricio Peña Haller y José Ignacio Madrazo Bolívar, como embajadores de nuestro país en Kuwait y Argelia, respectivamente… Luego de su ratificación, la presidenta en funciones de la mesa directiva, senadora Ana Lilia Rivera Rivera, tomó protesta de ley a los diplomáticos… Misma comisión que preside la priista de Hidalgo, aprobó con 10 votos a favor, dos en contra y dos abstenciones, terna

de aspirantes que presentó el Ejecutivo Federal, para ocupar el cargo de titular de la Procuraduría para la Defensa del Contribuyente: Rosa Alejandra Bustosoria y Moreno, Armando Ocampo Zambrano y Gilberto Camacho Botello… Nuestro correo: juanlopez23@hotmail.com... ¡Visítanos! https://los3poderes.com/... ¡Síguenos! Redes sociales… YouTube: juanlopezmiguel59… Instagram: juan3poderes… Twitter: @JuanLopezMiguel…

PERIÓDICO	PÁGINA	FECHA	SECCIÓN
EL INDEPENDIENTE	3	14/07/2023	OPINIÓN

POR CARLOS RAMÍREZ
HTTP://INDICADORPOLITICO.MX
INDICADORPOLITICOMX@GMAIL.COM
@CARLOSRAMIREZH
CANAL YOUTUBE: HTTPS://T.CO/2CCGM1SJGH

Indicador Político

Xóchitl está dependiendo de AMLO y del voto anti AMLO y no le alcanza

Xóchitl Gálvez.

Aunque hasta la prensa **extranjera** está destacando que el presidente López Obrador está **posicionando** a Xóchitl Gálvez en el ambiente mediático, en algunos sectores de la oposición que están manteniendo la serenidad han incrementado sus **preocupaciones** de que la senadora panista/no-panista se quede sólo con la **etiqueta** de candidata antilopezobradorista y **no** alcance a influir más allá de ese limitado círculo intensamente rojo.

La **irrupción** de la senadora Gálvez en el complejo escenario de tensiones nacionales fue provocado por la **atención** mediática, pero sin dar tiempo a la feliz agraciada de construir una candidatura, comenzando con lo más obvio: "**arreglar** sus cosas", para evitar los hilos sueltos --como el de los contratos gubernamentales-- que pudieran generar **suspicacias** políticas.

En efecto, Xóchitl es un **producto** lopezobradorista y está bailando al ritmo de las referencias en la *mañanera*, **sin** darle tiempo a ella de configurar una candidatura en términos formales y sin darle margen para construir una **nueva** base opositora. La popularidad de la senadora panista/no-panista se **basa** en respuestas ingeniosas, pero ya con indagaciones naturales sobre su **pasado** político y sobre todo sus declaraciones dicharacheras que no van más allá de la simpatía **circunstancial**.

La coalición opositora, inclusive, fue **rebasada** por el posicionamiento mediático de Xóchitl y decidió **comprar** la figura sólo dicharachera, por lo cual decidió construirle a la pre-precandidata un equipo especial para la **definición** de su proyecto de gobierno, de tal manera que la candidata sea, en términos políticos, una **botarga** que divierta a los medios, pero como representante del proyecto **ideológico** que están definiendo Claudio X. González, José Ángel Gurría Treviño e Ildefonso Guajardo, tres posiciones encargadas de la redefinición del proyecto **neoliberal** de Carlos Salinas de Gortari para desplazar del Ejecutivo al populismo lopezobradorista.

En este **reacomodo** del bloque de poder opositor, los cuatro principales partidos registrados son posiciones **menores**: el PAN estaría **fracasando** en su propuesta sucesoria de Santiago Creel Miranda, la derrota mexiquense **aplastó** al PRI de Alejandro Moreno Cárdenas, el PRD como Partido de los Chuchos está más preocupado por la expectativa de **perder** su registro legal porque en todas las tendencias electorales ni siquiera alcanza el 1% y Dante Delgado Rannauro está a punto de **perder** su oportunista Movimiento Ciudadano.

Con una habilidad que no ha sido analizada a fondo y menos ha logrado alguna alternativa opositora, el presidente López Obrador va a **seguir** hablando de Xóchitl en las *mañaneras* porque entre sus cálculos mediáticos existe lo que se llama la **joroba**: un punto máximo de ascenso y luego una caída inevitable. A la coalición opositora ya le **ocurrió** y no hace mucho tiempo: la senadora lopezobradorista-panista Lilly Téllez construyó una **figura** de desafío presidencial sólo a través de redes sociales, pero se **desinfló** como globo y quedó fuera de la contienda; lo mismo aconteció con la expectativa positiva que despertó **Gurría** con su biografía internacional, pero muy pronto se bajó del carrito opositor de la montaña rusa sucesoria.

> ***En efecto, Xóchitl es un producto lopezobradorista y está bailando al ritmo de las referencias en la mañanera, sin darle tiempo a ella de configurar una candidatura en términos formales y sin darle margen para construir una nueva base opositora. La popularidad de la senadora panista/no-panista se basa en respuestas ingeniosas, pero ya con indagaciones naturales sobre su pasado político y sobre todo sus declaraciones dicharacheras que no van más allá de la simpatía circunstancial.***

En este contexto, las referencias **diarias** del presidente López Obrador a la senadora Gálvez **no** forman parte de una obsesión incontrolable, sino que se trata de una **estrategia** de desgaste del adversario, mientras las *corcholatas* oficiales se **alejan** de la observación mediática que estaba centrando la cobertura informativa sólo de las **confrontaciones** entre ellos. En este contexto, en sectores **reflexivos** de la coalición opositora están percibiendo que la senadora Gálvez está cometiendo el **error** de responderle a diario al presidente de la República, porque el gran desafío de la oposición se localiza en el sector de los votos **flotantes**, toda vez de que ya está muy perfilada la base electoral lopezobradorista y antilopezobradorista. El problema radica en que el sector mediático antilopezobradorista está **bailando** al ritmo del juego de poder de Palacio Nacional.

Política para *dummies*: la política real es invisible.

El contenido de esta columna es responsabilidad exclusiva del columnista y no del periódico que la publica.

PERIÓDICO	PÁGINA	FECHA	SECCIÓN
Americas QUARTERLY		14/07/2023	OPINIÓN

¿Puede Xóchitl Gálvez salvar a la oposición mexicana?

Una madrugada de hace un mes, Xóchitl Gálvez llamó a la puerta del Palacio Nacional de México. Después de que el Presidente Andrés Manuel López Obrador, también conocido como AMLO, la acusara de planear el fin de programas sociales populares, la senadora de la oposición tachó sus comentarios de falsos y consiguió una orden judicial que le permitía responder en persona en una de sus conferencias de prensa diarias. Cuando llegó al palacio, orden en mano, las grandes puertas de madera permanecieron cerradas.

Pero la decisión de AMLO de negarle la entrada tuvo consecuencias imprevistas: Lanzó la candidatura presidencial de Gálvez y, con ella, lo que ha sido nada menos que un frenesí mediático nacional sobre su posible candidatura. Antes de eso, Gálvez no aparecía en las encuestas para el primer puesto, sino que se la consideraba aspirante a la alcaldía de Ciudad de México. Entonces, el 27 de junio, Gálvez se plantó frente al Palacio Nacional, donde reside AMLO. "Mientras esa puerta estaba cerrada, miles de mexicanos me han abierto la suya", dijo, y anunció que competiría para representar a la alianza Frente Amplio Por México en las elecciones del próximo año. "De repente, creo que le pegó a mucha gente: Ella podría ser la elegida", dijo el analista político Carlos Bravo Regidor.

Ha pasado poco tiempo desde que Gálvez surgió como candidata que las encuestas disponibles son limitadas para indicar su posición, aunque El Financiero muestra que su aprobación subió 10 puntos de finales de junio a principios de julio. Alejandro Moreno, que dirige las encuestas del medio, califica el aumento de notable y dijo que el perfil de Gálvez como "un outsider y un inconformista" podría atraer a los votantes jóvenes que no se identifican con los partidos. Pero entre los votantes que sí se identifican, el panorama es diferente. Entre los simpatizantes del PAN, Gálvez está, hasta ahora, codo con codo con el veterano legislador Santiago Creel, mientras que los del PRI apoyan mayoritariamente a la ex presidenta del partido Beatriz Paredes. "Cómo cerrar filas una vez que haya un candidato ganador va a ser muy importante", dice Moreno.

Can Xóchitl Gálvez Save Mexico's Opposition? (americasquarterly.org)

PERIÓDICO	PÁGINA	FECHA	SECCIÓN
MILENIO	31	14/07/2023	OPINIÓN

POLÍTICA CERO

JAIRO CALIXTO ALBARRÁN

jairo.calixto@milenio.com
@jairocalixto

¡Defiendan a *Lady X*!

Pues como dice el viejo chiste, *Lady X* comienza a tener más propiedades que el nopal, además de, según investigaciones periodísticas del más alto nivel, toda clase de beneficiosos negocios para su compañía al amparo de su poder en influencia política. A mí no me consta, eso es lo que dicen, pero tanto tráfico de influencias me hace pensar que lo que anda buscando la nada precaria precandidata-senadora (como no quiere separarse de la curul a la que está tan aferrada como Santiago Creel, cualquiera diría que solo le falta ser champú y acondicionador al mismo tiempo) no es la Presidencia de México sino la presidencia de Kimberly Clark de Claudio *XXX*. Si yo fuera él —que no lo soy porque todavía armo mis tuits con sujeto, verbo y predicado— estaría a las vivas, no vaya a ser que le dé golpe de Estado a huipilazo limpio.

Lo malo es que la están apoyando personajes que solo la desprestigian. Ahí tenemos a Vicente *Vox*, su *couch* de vida, con unos tuits que te sacan ampollas en los ojos. En uno le dice a AMLO "Misogeno". Bueno, eso es lo más comprensible, por eso propongo que sus tuits traigan traducción al español y subtítulos.

Otro que tampoco la ayuda es *Alitititititito* Moreno que, por supuesto, destruye cualquier reputación y que ahora se quedó más solito que el ucraniano Zelenski en la OTAN. Ya para que el muchacho chicho del partido chafa haya logrado que Osorio Chong se fuera del PRI, es porque hay cosas espeluznantes ahí adentro.

Pero la causa no está perdida, pues el *ChikiliQuadri* ya vio que no tiene ninguna oportunidad de ser presidenciable (ino me digas, tan noble y popular estadista!) y mejor se va a dedicar huipil en mano a apoyar la causa, quizá lo pongan a vender gelatinas y tamales verdes y de dulce. Con su afabilidad y asombroso dominio de la inteligencia artificial, el *Chikis* será fundamental en la lucha contra la *Dictadura macuspánica*.

> Lo malo es que la están apoyando personajes que solo la desprestigian

Lo bueno es que sigue funcionando la fábrica de *fake news* y *photoshopeo* al servicio de la comunidad opositora, para que *Madame X* no se acabe de desinflar: a Krauze le falta un *strike* para llamarla "la nueva Corregidora"; la *dotora* Dresser la convertirá en un peligro para el comunismo de la Cuatroté; la Coparmex le exigirá a la ONU que la proteja nombrándola "pueblo mágico ambulante" y así.

La mejor estrategia posible fue la que emprendió Xóchitl: hacerse la *víctima* y acusar a AMLO, antes que demostrar que no está involucrada en cosas chuecas y que no es como Chayito Robles.

Activar Windo
Ve a Configuración

CÁMARA DE DIPUTADOS
LXV LEGISLATURA

SÍNTESIS INFORMATIVA NACIONAL

JUCOPO

JUNTA DE COORDINACIÓN POLÍTICA

COORDINACIÓN DE COMUNICACIÓN SOCIAL

"2023, AÑO DE FRANCISCO VILLA, EL REVOLUCIONARIO DEL PUEBLO"

PERIÓDICO	PAGINA	FECHA	SECCIÓN
MILENIO	11	14/07/2023	LEGISLATIVO

Parlamento abierto para la reforma al Judicial

FERNANDO DAMIÁN
CIUDAD DE MÉXICO

El presidente de la Junta de Coordinación Política y líder parlamentario de Morena en la Cámara de Diputados, Ignacio Mier, perfiló la convocatoria a un parlamento abierto para configurar la iniciativa de reforma integral al Poder Judicial luego del encuentro con los ministros Javier Laynez, Yasmín Esquivel y Loretta Ortiz para la entrega de conclusiones de los conversatorios.

El diputado llamó a profundizar en el análisis y reflexionar en cinco temas, entre ellos: revisar el uso indiscriminado de los juicios de amparo y la presidencia simultánea de la Suprema Corte y el Consejo de la Judicatura.

Asimismo, los asuntos pendientes de la reforma de 2021 en materia de evaluación de desempeño, Servicio Profesional de Carrera, acabar con feudos en algunos circuitos, donde magistrados colocaban a toda su familia, además de la celeridad en la elaboración de las sentencias.

El coordinador de la bancada morenista recordó que la "punta de lanza" para iniciar una eventual reforma al órgano judicial fue discutir la propuesta de elección de los ministros por voto popular, pero en los conversatorios surgieron otras prioridades.

"Lo que queremos todos los mexicanos es justicia pronta, expedita y gratuita: ¿quién puede estar en contra de que tengamos un país donde haya cero impunidad?", cuestionó.

Remarcó que los ministros asistieron a un diálogo republicano donde se les entregaron las conclusiones que invitan a una reflexión colectiva, colegiada y en colaboración entre los dos poderes.

PERIÓDICO	PAGINA	FECHA	SECCIÓN
La Jornada	5	14/07/2023	LEGISLATIVO

Realizarán parlamento abierto para reformar el Judicial

Tras la conclusión de los conversatorios sobre el Poder Judicial en San Lázaro, el coordinador de Morena en la Cámara de Diputados, Ignacio Mier, sostuvo que se convocará a un parlamento abierto para configurar una reforma integral en ese sector.

Destacó que se puede profundizar en el análisis y reflexión de por lo menos cinco temas que se advirtieron en los conversatorios, para configurar una posible iniciativa de reforma, en diálogo y armonía con el Poder Judicial.

Dentro de los asuntos a revisar se encuentra la manera indiscriminada en que se usa el juicio de amparo, la presidencia compartida de la Suprema Corte de Justicia de la Nacional con el Consejo de la Judicatura, y puntos que quedaron pendientes en la reforma de 2021, como la evaluación de desempeño, el Servicio Profesional de Carrera, la promoción judicial, la revisión de la estructura orgánica, el acabar con feudos que se tenían en algunos circuitos, magistrados que colocaban a toda la familia y la celeridad en la elaboración de las sentencias.

Mier recordó que la punta de lanza para iniciar el camino hacia una eventual modificación al Poder Judicial fue discutir, analizar y revisar lo que establece el artículo 96 de la Constitución sobre el procedimiento de designación de los ministros, pero surgieron otros tópicos.

Procedimiento de 1928

Sobre la forma de designación, el también presidente de la Junta de Coordinación Política de San Lázaro estimó que hay coincidencia en que se debe revisar el procedimiento que está establecido desde 1928.

"Lo que queremos todos los mexicanos es justicia pronta, expedita y gratuita ¿Quién puede estar en contra de un país donde finalmente haya cero impunidad?, cuestionó el aspirante a la gubernatura de Puebla.

Mier consideró que en los conversatorios se abrió un espacio para reflexionar de manera civilizada y respetuosa de diversos temas y cuestiones que están afectando la justicia cotidiana.

Puntualizó que al terminar dichos encuentros se entregaron las conclusiones a los ministros de la Corte, las cuales invitan a un análisis colectivo, colegiado y de colaboración entre poderes.

Añadió que la finalidad fue presentar una primera aproximación y socializarla, porque en voz de varios especialistas, hay algo que está mal y para la solución "debemos meterle todos de manera democrática y civilizada".

Georgina Saldierna

PERIÓDICO	PAGINA	FECHA	SECCIÓN
EXCELSIOR	7	14/07/2023	LEGISLATIVO

Foto: Mateo Reyes/Archivo

De acuerdo con Mier, hay coincidencia en revisar la designación de los 11 ministros de la Sala Superior de la Suprema Corte.

FOROS DE CONSULTA IRÁN A LOS ESTADOS

Mier prevé reforma integral al Poder Judicial

Son cinco los temas en los que podría enfocarse el cambio

POR IVONNE MELGAR

ivonne.melgar@gimm.com.mx

Un día después del encuentro con los ministros de la Suprema Corte de Justicia de la Nación (SCJN), el jefe de la mayoría de Morena en la Cámara de Diputados, Ignacio Mier Velazco, consideró viable formular una reforma constitucional "con diálogo y armonía con el Poder Judicial".

Adelantó el también presidente de la Junta de Coordinación Política de San Lázaro (Jucopo) que son cinco los temas que, en su opinión, concentran las observaciones de cambio posibles que podrían construirse:

Uno sería revisar la manera indiscriminada del uso de los juicios de amparo; el segundo, la presidencia compartida de la SCJN con el Consejo de la Judicatura; un tercero con los temas que quedaron pendientes en la reforma de 2021 sobre la evaluación de desempeño, el Servicio Profesional de Carrera, la promoción judicial; cuarto, la revisión de la estructura orgánica, a fin de "acabar con feudos que tenían en algunos circuitos, magistrados que colocaban a toda la familia", y quinto la celeridad en la elaboración de las sentencias.

Explicó que ahora replicarán los foros de consulta en los estados y dijo que habrán de convocar a un parlamento abierto antes de presentar cualquier proyecto de iniciativa.

Destacó el legislador por Puebla que en los conversatorios realizados en la Cámara de Diputados ampliaron la expectativa de los cambios potenciales y necesarios, porque "hay algo que está mal y para la solución debemos meterle todos de manera democrática y civilizada".

EL DATO

Amparos

Uno de los puntos a revisar en la reforma es la manera indiscriminada del uso de los juicios de amparo, según el líder de la mayoría en San Lázaro.

PERIÓDICO	PÁGINA	FECHA	SECCIÓN
Reporte Indigo	3	14/07/2023	LEGISLATIVO

Buscará Morena #Legislativo reforma al Poder Judicial para septiembre

POR YVONNE REYES

El fallo de la SCJN de este jueves fue la gota que derramó el vaso para la bancada del partido guinda en el Legislativo. Pisan el acelerador y anticipan que la reforma al Judicial tendrá prioridad

Luego de darse a conocer las conclusiones de los conversatorios sobre la transformación del Poder Judicial, convocados por la diputación federal de Morena, se intentará plantear una reforma judicial integral en el próximo periodo ordinario de sesiones.

Así lo expresó el legislador morenista Juan Ramiro Robledo Ruiz, quien dijo que se buscará el consenso con los demás grupos parlamentarios e integrantes de la Suprema Corte de Justicia de la Nación (SCJN), a fin de que se puedan concretar esta reforma de fondo.

"Ayer quedaron claras dos cosas: que lo que hagamos va a ser discutido con los otros grupos parlamentarios, y luego pediríamos la opinión del Poder Judicial y de la Suprema Corte de Justicia de la Nación", indicó en declaraciones a representantes de medios de comunicación.

El martes pasado, la Junta de Coordinación Política (Jucopo) de la Cámara de Diputados se reunió para recibir las relatorías y conclusiones de los foros convocados por Morena, encuentro en el que participaron las y los ministros de la Corte Yasmín Esquivel Mossa, Loretta Ortiz Ahlf y Javier Laynez Potisek.

Al respecto, Robledo Ruiz externó su confianza en que en la segunda quincena de julio o en agosto será posible hacer reuniones para discutir la construcción de una reforma al Poder Judicial, ya que una de las propuestas de otros grupos parlamentarios es que los conversatorios se hagan como un Parlamento Abierto para que "todo el que quiera decir algo que lo diga".

"Si una reforma a la Constitución se ha de hacer tendrá que ser por consenso con otros grupos parlamentarios de la coalición opositora al gobierno. De otra manera sería nada más reformas a las leyes secundarias, serían limitadas, y no ayudan tanto como una reforma constitucional", añadió.

El morenista indicó que una reforma constitucional al Poder Judicial tendría que delimitar con claridad la división de poderes, por ejemplo, para saber "hasta dónde puede la Corte ordenarle al Senado que se reúna para que voten determinado sentido o hasta donde puede un juez decirle al presidente de la República que conceda el derecho de réplica a un legislador". Esto, en alusión a la resolución de este mismo jueves, en donde los integrantes de la SCJN dieron un voto favorable para que el Senado por fin designe a los integrantes del Instituto Nacional de Transparencia, Acceso a la Información y Protección de Datos Personales (INAI).

En contra de la resolución

El diputado del grupo parlamentario de Morena, Hamlet García Almaguer, criticó que la mayoría de los ministros de la Suprema Corte de Justicia de la Nación hayan concluido que hay omisión por parte del Senado de la República al no designar a los tres comisionados que faltan en el INAI.

Hizo un llamado a los ministros del Alto Tribunal a que se abstengan de violar sus facultades ya que no se puede obligar a los senadores a apresurar la designación de los tres comisionados que están pendientes.

En conferencia de prensa, el morenista cuestionó que el pleno de la SCJN haya rechazado por ocho votos a favor y tres en contra la resolución de la ministra Loretta Ortiz que planteaba declarar infundada la impugnación del INAI contra la omisión del Senado de la República para designar a los tres comisionados.

Dijo que el Senado tiene una facultad exclusiva y soberana para designar a los comisionados del órgano autónomo, por lo que respalda el proyecto rechazado de la ministra Ortiz que consideraba que no se puede presentar una controversia constitucional de manera preventiva.

PERIÓDICO	PÁGINA	FECHA	SECCIÓN
unomásuno	15	14/07/2023	LEGISLATIVO

Justicia pronta, expedita y gratuita: Ignacio Mier

Sobre reformas a Poder Judicial

RAÚL RAMÍREZ

Ignacio Mier, presidente de la Junta de Coordinación Política de la Cámara de Diputados, agradeció la buena disposición y la confianza que manifestaron los ministros que asistieron a su reunión con él para conocer sobre las propuestas que existen sobre una reforma que fortalezca los tres poderes y garantice justicia para todos.

"Ya lo han dicho mis compañeras y compañeros legisladores, coordinadores y vicecoordinadores, expresen por favor al pleno de la Suprema Corte de Justicia de la Nación la voluntad que tiene la Cámara de Diputados para dialogar. Nosotros entendemos plenamente que el proceso deliberativo que incluye, en el pleno, con la votación y adecuación de diferentes leyes y a la propia Constitución tiene como hilo conductor lo que debe de ser un parlamento, el espacio de la representación soberana del pueblo que hace de la palabra y de la convicción política, ideológica, la definición de lo que debe ser el espacio legislativo", destacó el legislador morenista.

El diputado ***Mier reconoció que cuando los ministros llegaron a la cita cada quien, traía su propia idea.***

"Algunos pensaban que se trataba de un tema de carácter electoral e hicieron toda una disertación a partir de eso, con base en una iniciativa que habían tenido la posibilidad de conocer, de un diputado. Otros empezaron a reflexionar de manera integral que no era un tema de designación, sino era un tema de revisión integral tomando como punto de partida, el juicio de amparo. Incluso fue señalado y lo verán en la relatoría, es 'juicio al juicio'", señaló.

Por otra parte, ***Ignacio Mier también resaltó la importancia de este primer acercamiento que se da con la SCJN:***

*"Reformar para qué, fue la última interrogación que se hicieron varios en el último panel, reformar para qué. Pues reformar para garantizar, no solamente el fortalecimiento de la división de poderes, la independencia de los poderes, sino básicamente lo que señalaba bien el ministro **Javier Laynez**, lo que la gente **quiere es justicia y que sea justicia pronta y expedita** y que no tenga distingos por posiciones sociales, económicas o doctrinas. Que llegue realmente la justicia a los mexicanos y que sea una justicia, efectivamente gratuita"*, advirtió el diputado poblano.

Perfila Morena un parlamento abierto para reforma Judicial

El presidente de la Junta de Coordinación Política y líder parlamentario de Morena en la Cámara de Diputados, Ignacio Mier, perfiló la convocatoria a un parlamento abierto para configurar la iniciativa de reforma integral al Poder Judicial. Ello, dijo, en diálogo y armonía con los integrantes del propio Poder Judicial de la Federación. Un día después del encuentro con los ministros Laynez, Esquivel y Ortiz para entregarles las conclusiones de los conversatorios sobre la reforma al Poder Judicial, el diputado Mier llamó a profundizar en el análisis y la reflexión en al menos cinco temas.

https://onedrive.live.com/?authkey=%21AJ0wo0iCzTtRo%5Fo&cid=75F18D3264FEE48F&id=75F18D3264FEE48F%215557&parId=75F18D3264FEE48F%215538&o=OneUp

Morena perfila parlamento abierto para reforma integral del Poder Judicial

El presidente de la Junta de Coordinación Política y líder parlamentario de Morena en la Cámara de Diputados, Ignacio Mier, perfiló la convocatoria a un parlamento abierto para configurar la iniciativa de reforma integral al Poder Judicial. Ello, dijo, en diálogo y armonía con los integrantes del propio Poder Judicial de la Federación.

https://www.milenio.com/politica/morena-perfila-parlamento-abierto-reforma-judicial

La SCJN, abierta a reforma

El ministro Javier Laynez, así como las ministras Loretta Ortiz y Yasmín Esquivel, aclararon que la Suprema Corte de Justicia de la Nación (SCJN) no está cerrada a una reforma al Poder Judicial, pero advirtieron que cualquier modificación debe garantizar una mínima independencia. En la entrega de conclusiones de los Conversatorios sobre la Transformación del Poder Judicial en la Junta de Coordinación Política de la Cámara de Diputados, Ortiz Ahlf habló sobre la propuesta de Morena para que los integrantes de la Corte se designen por voto popular. El coordinador del PAN, Jorge Romero, aseguró que una reforma judicial debe ser producto de una dialéctica mucho más amplia que los foros que realizó Morena y no producto de un “capricho” presidencial.

https://pulsoslp.com.mx/nacional/la-scjnabierta-a-reforma/1689416

PERIÓDICO	PAGINA	FECHA	SECCIÓN
Angulo7 Periodismo para construir en común		14/07/2023	LEGISLATIVO

Ministros y diputados revisan reforma judicial; “Morena propondrá”: Mier

Los ministros de la Suprema Corte de Justicia de la Nación (SCJN), Loretta Ortiz Ahlf, Yasmín Esquivel Mossa y Javier Laynez Potisek, asistieron este miércoles a la Cámara de Diputados para hablar sobre la propuesta de reforma que impulsa Morena para el Poder Judicial.

De igual manera, Ignacio Mier Velazco, titular de la Junta de Coordinación Política (Jucopo) en la Cámara de Diputados, adelantó que insistirá con una reforma constitucional al Poder Judicial, ya que se trata de “una demanda del pueblo” y no de un “capricho”.

https://www.angulo7.com.mx/2023/07/12/ministros-y-diputados-revisan-reforma-judicial-morena-propondra/

Javier Alatorre entrevistó en el Heraldo Radio a Luis Espinosa Cházaro, coordinador de los diputados federales del PRD

“Anoche comenzaron las recolecciones de firmas, los 13 aspirantes que cumplieron con los requisitos tienen de aquí al ocho de agosto para reunir 150 mil firmas de simpatía. La app es muy sencilla, se pueden recabar fácil, pero también cualquier ciudadano puede meterse a la página y fue tan grande la participación anoche, que superó toda la expectativa de la empresa que hizo la plataforma, que la página se cayó, ya están a punto de levantarla y ampliar la capacidad, porque solo ayer hubieron más de 100 mil personas que intentaron darse de alta”.

https://drive.google.com/file/d/1n0md_gj2iFtboZsSEFPGaIL6uoSD71fh/view

Óscar Mario Beteta entrevistó en Radio Fórmula a Luis Espinosa Cházaro, coordinador de los diputados federales del PRD

"(La aplicación del Frente no sirve) La saturamos en la tarde de ayer que inició el trabajo, tanta gente que se quiso inscribir saturó la página, en un momento la vamos a restablecer, a ampliar su capacidad, como el público sabe, es un ejercicio nuevo. Creamos esta plataforma del Frente por México punto org y ese es el motivo, para qué darle más vueltas, se saturó la página. Es muy sencillo, se mete uno a la página, sea promotor de un candidato o sea un ciudadano que no quiera todavía mostrar su simpatía, pero quiere votar, la aplicación toma la foto por ambos lados de la credencial de elector, nos da aceptar que esos son los datos correctos, se toman dos fotografías, llena un campo de correo electrónico y está dado de alta".

https://drive.google.com/file/d/1ooaaBoDleSzWhD88nPVqrWNIhGZwJf4D/view

PERIÓDICO	PAGINA	FECHA	SECCIÓN
La Razón	1,6	14/07/2023	LEGISLATIVO

EN PRIMER día falla la plataforma del frente para recabar firmas; amplían plazo 3 días; fue por alta demanda, justifican.

Foto: Captura de pantalla

Frente Amplio retrasa proceso

Se atora recolección de firmas por fallas en web

Por Jorge Butrón
jorge.butron@razon.com.mx

Por más de 12 horas, la recién lanzada plataforma para recabar firmas del Frente Amplio por México (FAM) presentó fallas y quedó inhabilitada, lo que retrasó el registro de las personas que quisieron dar su apoyo a alguno de los 12 aspirantes presidenciales de la oposición y obligó a extender tres días el plazo de este proceso.

Uno de los requisitos del bloque opositor para sus aspirantes a ser, primero, responsable de la construcción del FAM y, después, candidato a la Presidencia de la República, es reunir 150 mil firmas de respaldo.

EL PERREDISTA Luis Espinosa Cházaro urgió a las dirigencias del PRI, PAN y PRD a formar un Frente Amplio en la Ciudad de México antes de que surjan "corcholatitas".

Eldato

Luis Espinosa Cházaro, integrante del comité organizador, dijo que el problema se produjo debido a la alta demanda de personas que intentaron registrarse desde la noche del miércoles y por ello se

saturó y dejó de funcionar.

"Nos saturamos ayer, por tanta gente que se quiso inscribir y saturó la página, pero la vamos a restablecer y ampliar su capacidad", explicó.

El también diputado federal del PRD sostuvo que no era necesario "darle más vueltas", pues el motivo fue el exceso de registros, y aclaró que es un ejercicio nuevo que puede presentar algún tipo de fallas. Además, en entrevista radiofónica detalló que se habló con el operador del servicio para arreglar el desperfecto y ponerlo en operación en el menor tiempo posible.

En otro momento, el Frente Amplio por México señaló que, por el entusiasmo de la ciudadanía, se vieron en la necesidad de incrementar la capacidad de la plataforma, ya que se presentó una alta demanda, por lo que el espacio aumentó en 500 por ciento.

Por la tarde-noche del jueves, la página web (frenteamplioporméxico.org.mx) restableció el servicio y se pudo abrir y cerrar; sin embargo, en algunas ocasiones siguió presentando intermitencias, pues en la página principal se muestra la parte del registro, pero en otras ocasiones no se encuentra ese clip.

A pesar de ello, el frente detalló en sus redes que continuará revisando el portal para adecuar mejoras en caso de nuevas fallas, y ante ese escenario decidió aumentar tres días el registro de los apoyos de los aspirantes, ya que se perdió al menos un día en ese tema.

"El comité ha determinado ampliar el plazo para la recepción de simpatías de aspirantes tres días más; esto es, del 5 al 8 de agosto", destacó.

De esta manera, los aspirantes tendrán 27 días a partir de este jueves para recorrer los estados, calles o hacer uso de las redes sociales o plataformas de Internet para recabar las 150 mil firmas que les pide el comité organizador, como parte de los requisitos para llegar a la siguiente etapa del proceso interno, que son los foros y después las encuestas, además del voto.

De acuerdo con el método de selección del Frente Amplio por México, se espera que a las siguientes fases sólo lleguen tres aspirantes, que sean los finalistas para que de ellos se elija al candidato que abandere el proyecto de la oposición, y que sea quien lleve el proyecto de los gobiernos de la coalición Va por México.

Hasta el momento se encuentran en el proceso interno 12 personas inscritas de las tres fuerzas políticas (PAN, PRI y PRD) y de la sociedad civil, luego de que el diputado federal Gabriel Quadri se bajó de la contienda este jueves.

El requisito de las firmas ha sido uno de los temas que a varios de los aspirantes no les ha gustado, aunque otros han asegurado que, si alguien desea llegar a la Presidencia de la República, debe contar por lo menos con ese requisito, debido a que la presencia social es parte de la dinámica.

PERIÓDICO	PÁGINA	FECHA	SECCIÓN
MVS Noticias		14/07/2023	LEGISLATIVO

Va por México debe adelantar proceso interno en CDMX: Luis Cházaro

En entrevista con Manuel López San Martín para MVS Noticias, Luis Cházaro, coordinador parlamentario del PRD en la Cámara de Diputados, habló sobre sus intenciones de ser abanderado de la oposición para la Jefatura de Gobierno de la Ciudad de México en 2024.

“Los presidentes del PRI, PAN y PRD en la CDMX deben de alentar los tiempos, esperar a que tengamos candidato presidencial no será adecuado por la cantidad de votantes en la capital de la República. La ciudadanía tiene que ser quien decida al candidato. (Santiago) Taboada y (Adrián) Rubalcava están de acuerdo que nos vayamos con el mejor posicionado”, mencionó.

Asimismo, abrió las puertas a Salomón Chertorivski, diputado de Movimiento Ciudadano, para que participe en el método con el que la alianza conformada por PRI, PAN y PRD seleccionarán al candidato de la oposición de la CDMX.

Además, enalteció la administración del exjefe de Gobierno del entonces Distrito Federal, Cuauhtémoc Cárdenas, y se dijo confiado de que la ciudadanía en la capital opte por un candidato perredista.

“La CDMX es progresista y la gente está muy informada, es muy analítica y crítica. En los tiempos del PRD jamás se cayó el Metro, le dimos una Constitución, la implementación de los programas sociales se dieron con (Cuauhtémoc) Cárdenas”, externó.

Con el llamado que hizo a las dirigencias de Va por México en CDMX, Luis Cházaro consideró que “la ciudad merece un gobierno de la altura de su gente”.

https://mvsnoticias.com/entrevistas/2023/7/13/va-por-mexico-debe-adelantar-proceso-interno-en-cdmx-luis-chazaro-599233.html

PERIÓDICO	PÁGINA	FECHA	SECCIÓN
Aristegui NOTICIAS		14/07/2023	LEGISLATIVO

Carmen Aristegui entrevistó en Aristegui Noticias a Jorge Álvarez Máynez, coordinador de los diputados federales del Movimiento Ciudadano

“Hemos seguido insistiendo y documentar que todo lo que está sucediendo son actos anticipados de precampaña y en muchos casos de campaña, incluso en el caso, por ejemplo, de Marcelo Ebrard, ya está presentando propuestas de campaña como el Plan de Seguridad Ángel que está generan. Creo que ahora la novedad es que al menos públicamente, incluso el propio presidente coincide con nuestra postura en el caso de los espectaculares, el derroche, el exceso con el que se están haciendo estas precampañas ilegales. Afortunadamente también el INE está ya registrando, levantado actas circunstanciales de estos hechos que se están dando. “Ahora también ya empiezan con este proceso de recolección de firmas los del Frente y creo que va a ser fundamental que el Tribunal Electoral cambie esta permisividad y fije un criterio de equidad en la contienda del 24”.

https://onedrive.live.com/?authkey=%21ADV%5FN%5F7W7KIomhU&cid=75F18D3264FEE48F&id=75F18D3264FEE48F%215547&parId=75F18D3264FEE48F%215538&o=OneUp

PERIÓDICO	PAGINA	FECHA	SECCIÓN
REFORMA	7	14/07/2023	LEGISLATIVO

Sesiona hoy Consejo Nacional naranja

Discuten en MC alianzas en 2024

Afirma diputado Álvarez Máynez que hay expectiva por Frente opositor

FRANCISCO DE ANDA
Y MARTHA MARTÍNEZ

El Consejo Nacional de Movimiento Ciudadano (MC) sesionará hoy viernes en la capital del País y discutirá la posibilidad de reconsiderar su acuerdo de no participar en alianzas contra Morena rumbo a las elecciones del próximo año.

El coordinador nacional del partido naranja, Dante Delgado, ha dicho que su partido tendrá candidato presidencial el próximo 5 de diciembre.

Apenas el martes pasado, el senador veracruzano mencionó a cinco presidenciables de MC: el Alcalde de Monterrey, Luis Donaldo Colosio Riojas; el Gobernador de Nuevo León, Samuel García, la senadora Patricia Mercado y el coordinador de MC en la Cámara de Diputados, Jorge Álvarez Máynez.

Sobre sus propias aspiraciones, Dante dijo que él podría ser candidato, sólo si por alguna razón su partido se quedara sin abanderado.

Aunque entre los 18 puntos del orden de día del Consejo Nacional no está el tema de las alianzas, el coordinador de MC en la Cámara de Diputados, Jorge Álvarez Máynez, reconoció que hay expectativa por el destape de Colosio y García, o si Marcelo Ebrard o Xóchitl Gálvez podrían ser aliados.

"Sí hay expectativa que si Colosio va a ser, que si Samuel va a ser; que si vamos a estar abiertos a que venga Ebrard, o que si no dejan pasar a Xóchitl en la alianza estaríamos dispuestos a que se viniera, es lo que se discute en Movimiento Ciudadano", dijo.

El viernes pasado, el Gobernador de Jalisco, Enrique Alfaro, abrió la puerta a que MC firme su participación en una eventual alianza opositora de cara a las elecciones del próximo año, aunque, a su juicio, deberá ser una coalición que se coloque por encima de las burocracias partidistas.

En tanto, Dante Delgado mantuvo su rechazo a la alianza, y reiteró que con el PRI no va "ni a la esquina".

Álvarez Máynez dijo que los tiempos del proceso interno de MC son los que establece ley, por lo que iniciará entre septiembre y octubre, y concluirá el 5 de diciembre, con la presentación de la o el abanderado.

"Vamos a aprobar nuestro método, nuestras fechas, que van a ser las de la ley, y que en septiembre, octubre empieza el proceso interno", indicó.

Pulso Twitter

Donaldo Colosio
@colosioriojas
"Al Frente Amplio por México le sobra mucho PRI y le falta mucho Movimiento Ciudadano".

PERIÓDICO	PAGINA	FECHA	SECCIÓN
REFORMA	6	14/07/2023	LEGISLATIVO

Ordenan a INE volver a revisar actos anticipados

GUADALUPE IRÍZAR

El Tribunal Electoral federal revocó ayer el acuerdo de la Comisión de Quejas del INE, en el que rechazó por segunda ocasión las medidas cautelares solicitadas por el PAN en contra de los recorridos de las "corcholatas" de Morena, y le ordenó volver a analizar el caso.

"Se ordenó a la Comisión de Quejas y Denuncias emitir un nuevo acuerdo en el que determine si los hechos denunciados violentan el principio de equidad en la contienda y, de ser así, dicte las medidas cautelares para detener los actos o hechos que podrían constituir una infracción", dice la resolución de la Sala Superior.

A propuesta del Magistrado Indalfer Infante, el pleno determinó --por 5 votos a favor y dos en contra-- que la Comisión de Quejas no realizó un análisis preliminar de los hechos denunciados de manera individualizada para cada persona involucrada, a partir las pruebas ofrecidas por los denunciantes.

"Le ordenó analizar los hechos de cada uno de los aspirantes de manera individualizada y a la luz de las pruebas aportadas por el PAN que es el partido que presentó la denuncia", informó el Tribunal.

El PAN y del diputado federal emecista Jorge Álvarez Máynez presentaron denuncias en contra de Claudia Sheinbaum, Adán Augusto López, Marcelo Ebrard, Ricardo Monreal, Manuel Velasco, Gerardo Fernández Noroña, así como contra Morena por lo que consideran actos anticipados de precampaña y campaña.

"El INE rechazó las medidas, sosteniendo que los eventos y recorridos relacionados con el acuerdo de Morena para elegir a la coordinación nacional para dar continuidad a la Cuarta Transformación, eran válidos", explicó el Tribunal.

PERIÓDICO	PAGINA	FECHA	SECCIÓN
EXCELSIOR	2	14/07/2023	LEGISLATIVO

FALLO DEL TEPJF

Revisarán casos uno por uno

POR AURORA ZEPEDA
azepeda@gimm.com.mx

El Tribunal Electoral del Poder Judicial de la Federación (TEPJF) ordenó a la Comisión de Quejas del INE revisar en lo individual los eventos impugnados por legisladores de MC y el PAN, con el fin de determinar si alguna o varias de las *corcholatas* han violado la ley electoral al realizar actos anticipados de precampaña y campaña.

Lo anterior en deliberación no presencial y en la que cinco magistrados votaron a favor de revocar la negativa que el INE dio a las quejas de Jorge Álvarez Máynez y el PAN, en contra de Claudia Sheinbaum, Adán Augusto López, Marcelo Ebrard, Ricardo Monreal, Manuel Velasco y Gerardo Fernández Noroña.

El INE rechazó las medidas, sosteniendo que los eventos y recorridos relacionados con el acuerdo de Morena para elegir a la coordinación nacional para profundizar y dar continuidad a la Cuarta Transformación eran válidos.

Los denunciantes impugnaron esta negativa ante la Sala Superior y cinco magistrados determinaron que el INE no cumplió con su deber de realizar un análisis preliminar de los hechos denunciados de manera individualizada para cada persona involucrada, a partir de las pruebas ofrecidas por los denunciantes y las recabadas por la propia autoridad administrativa.

PERIÓDICO	PAGINA	FECHA	SECCIÓN
CRÓNICA	10	14/07/2023	LEGISLATIVO

El TEPJF revoca permiso del INE a giras de corcholatas

La Sala Superior del Tribunal Electoral del Poder Judicial de la Federación (TEPJF) revocó, por mayoría de votos, el acuerdo de la Comisión de Quejas y Denuncias del Instituto Nacional Electoral (INE) que rechazó las medidas cautelares solicitadas en contra de los aspirantes presidenciales de la Cuarta Transformación 2024-2030.

Las solicitudes las presentaron el Partido Acción Nacional y Jorge Álvarez Máynez, en contra de la participación de Claudia Sheinbaum Pardo, Adán Augusto López Hernández, Marcelo Luis Ebrard Casaubón, Ricardo Monreal Ávila, Manuel Velasco Coello, José Gerardo Rodolfo Fernández Noroña y el partido político Morena en diversos hechos, que estimaron que se tratan de actos anticipados de precampaña y campaña. *(Redacción / Agencias)*

PERIÓDICO	PAGINA	FECHA	SECCIÓN
La Razón	8	14/07/2023	LEGISLATIVO

Pelotean decisión sobre si hay irregularidad

TEPJF devuelve a INE ver giras de corcholatas

Por Magali Juárez
magali.juarez@razon.com.mx

El Tribunal Electoral del Poder Judicial de la Federación (TEPJF) revocó el acuerdo de la Comisión de Quejas y Denuncias del Instituto Nacional Electoral, en el que rechazó las medidas cautelares en contra de las corcholatas de Morena, y le ordenó revisar si están violentando los principios de equidad de la contienda, luego de que dicha comisión del INE dejó en manos del propio tribunal resolver de fondo el asunto.

EN SU exposición de motivos ante la Comisión de Quejas del INE, la oposición alegó que los recorridos de las llamadas corcholatas daban ventaja de meses.

Eldato

Por mavoría de votos –no estuvie-

Por mayoría de votos –no estuvieron de acuerdo los magistrados Janine Otálora Malassis y Felipe de la Mata–, se ordenó a la comisión que preside la consejera Claudia Zavala que emita un nuevo acuerdo en el que determine si los hechos denunciados violentan el principio de equidad y, de ser así, dicte las medidas necesarias para detener los actos o hechos que podrían constituir una infracción, con el propósito de evitar daños irreparables a los principios que rigen los procesos electorales.

Originalmente, el PAN y Jorge Álvarez Máynez, líder de Movimiento Ciudadano en la Cámara de Diputados, presentaron una denuncia en contra de la participa-

MAGISTRADOS REVOCAN acuerdo de Comisión de Quejas y pide al árbitro volver a revisar recorridos de aspirantes de Morena; la controversia, luego de una denuncia del PAN

Llaman a la opacidad un enemigo de la democracia

Por Magali Juárez
magali.juarez@razon.com.mx

EL PRESIDENTE magistrado del Tribunal Electoral del Poder Judicial de la Federación (TEPJF), Reyes Rodríguez Mondragón, advirtió sobre los enemigos de la democracia como la opacidad, las amenazas a la autonomía y la corrupción.

Al participar en la presentación de la Métrica de Justicia Abierta 2023, señaló que en tiempos actuales de desencanto que en tiempos actuales de desencanto democrático y de fenómenos de polarización es fundamental que prevalezca la justicia abierta.

Por ello, subrayó que la justicia abierta es una política que permite a las instituciones combatir a los principales enemigos de la democracia.

"Las instituciones necesitan de la ciudadanía como un socio principal para defender su autonomía, su independencia y para tener un contexto de exigencia a su imparcialidad, en conclusión y atendiendo a la otra vertiente de

> **LA OPACIDAD** es un enemigo de la democracia (...) las instituciones necesitan de la ciudadanía como un socio principal para defender su autonomía, su independencia
>
> **Reyes Rodríguez Mondragón**
> Presidente del TEPJF

por qué en contextos actuales de desencanto democrático y los fenómenos de polarización afectiva es importante la polarización afectiva es importante la justicia abierta, porque es una política que permite combatir a los enemigos de la democracia.

"La opacidad es un enemigo de la democracia; las amenazas a la autonomía e independencia de las instituciones que tienen que ejercer un contrapeso, que tienen que impartir justicia bajo esos principios es otro enemigo de la democracia; la corrupción, sin duda, es uno de los principales enemigos de la democracia y para combatir la corrupción hay que tener la casa abierta", expresó.

ción de Claudia Sheinbaum, Adán Augusto López, Marcelo Ebrard, Ricardo Monreal, Manuel Velasco, Gerardo Fernández Noroña y Morena en diversos hechos, que estimaron que se tratan de actos anticipados de precampaña y campaña.

La comisión del INE rechazó la aplicación de medidas cautelares, con los votos en contra de Rita Bell López y Jorge Montaño, quienes sostuvieron que los eventos y recorridos relacionados con el acuerdo de Morena para elegir a la coordinación nacional para profundizar y dar continuidad a la 4T, eran válidos.

Por ello, los denunciantes impugnaron esta negativa ante la Sala Superior del TEPJF, que a propuesta del magistrado Indalfer Infante González, determinó que la Comisión de Quejas y Denuncias del INE no cumplió con su deber de realizar un análisis preliminar de los hechos denunciados de manera individualizada para cada persona involucrada, a partir de las pruebas ofrecidas.

En otro resolutivo, el TEPJF también ratificó la determinación de la Comisión de Quejas y Denuncias, mediante la cual ordenó al Presidente abstenerse de hacer pronunciamientos sobre temas electorales. Por unanimidad, la Sala Superior confirmó el acuerdo del INE que precisó que es posible establecer medidas cautelares respecto de las manifestaciones en las que, por ejemplo, el mandatario federal descalificó a los partidos de oposición; que la medida consistente en una abstención a pronunciarse sobre temas electorales se justifica en el posible riesgo de afectar los principios constitucionales de los procesos electorales; y que la medida se dictó ante la posibilidad de que se reitere en la conducta.

UNA DECISIÓN SIN RESOLVER

Desde hace más de un mes, la resolución para determinar si Morena cayó en irregularidades sigue pendiente.

La queja

(Fecha: 6 de junio)

El PAN y su coordinador en el Senado, Jorge Álvarez Máynez, presentaron ante el INE una queja en contra de eventos de los aspirantes de Morena y del propio partido por considerarlos actos anticipados de campaña.

INE

(Fecha: 28 de junio)

La Comisión de Quejas y Denuncias resolve que es improcedente aplicar medidas cautelares contra los aspirantes de Morena y dice que es el TEPJF el que debe tomar la última palabra

TEPJF

(Fecha: 13 de julio)

A propuesta del magistrado Indalfer Infante, el Tribunal determina que la Comisión de Quejas del INE no cumplió con su deber y ordena analizar nuevamente el caso.

PERIÓDICO	PAGINA	FECHA	SECCIÓN
Diario ContraRéplica	1,5	14/07/2023	LEGISLATIVO

Los corruptos volverían más voraces, alerta AMLO

POR FRANCISCO MENDOZA NAVA Y ELIA CRUZ CALLEJA

El presidente llama a ciudadanos a no permitir el regreso de los corruptos que gobernaban México

Exhibe contratos de 9 hospitales por los que se paga una costosa renta a empresas privadas

Advierte que si los corruptos regresan no habrá esperanza para las nuevas generaciones. Pág. 4

- INE PROHÍBE A AMLO HABLAR SOBRE ASPIRANTES PRESIDENCIALES P. 5
- TEPJF ORDENA AL PRESIDENTE NO COMENTAR SOBRE ELECCIONES P. 5
- ...Y PIDE AL INE REVISAR DECISIÓN SOBRE GIRAS DE MORENISTAS P. 5

PERIÓDICO	PAGINA	FECHA	SECCIÓN
Diario ContraRéplica	1,5	14/07/2023	LEGISLATIVO

TEPJF ORDENA AL INE REVISAR NUEVAMENTE LEGALIDAD EN GIRAS DE LAS *'CORCHOLATAS'*

LUEGO DE QUE el martes pasado había resuelto dar luz verde a las giras de los aspirantes presidenciales morenistas, este jueves 13 de julio, dos días después, el Tribunal Electoral del Poder Judicial de la Federación (TEPJF) ordenó al Instituto Nacional Electoral (INE) volver a analizar si las giras y eventos de las corcholatas de la Cuarta Transformación violan la ley y, en caso de determinarlo así, prohibir su realización .

Esta nueva decisión que responde al recurso de impugnación interpuesto por el coordinador de los diputados de Movimiento Ciudadano, Jorge Álvarez Máynez, invalida la resolución dada por la Comisión de Quejas y Denuncias del órgano electoral donde señaló que se prejuzgan los actos que realizan los morenistas además de que se trata de un proceso interno de su parto donde buscan a un coordinador de los Comités de Defensa de la Cuarta Transformación.

El MC alegó actos anticipados de campaña por parte de Morena. Cuartoscuro

Sin embargo, los diputados de MC que promovieron la queja reclaman que Claudia Sheinbaum, Marcelo Ebrard, Adán Augusto López, Ricardo Monreal, Gerardo Fernández Noroña y Manuel Velasco realizan actos anticipados de precampaña y campaña por lo cual recurrieron a la sala superior del TEPJF a impugnar la decisión de la comisión del INE.

"(La Comisión de Quejas y Denuncias) no cumplió con su deber de realizar un análisis preliminar de los hechos denunciados de manera individualizada para cada persona involucrada, a partir las pruebas ofrecidas por los denunciantes y las recabadas por la propia autoridad administrativa, a fin de establecer si, en apariencia del buen derecho, se justificaba la adopción de medidas cautelares", señaló el magistrado Indafer Infante en su proyecto que fue avalado por cinco votos a favor.

Estos hechos se basan en que la comisión del INE en su resolución también argumentó que los elementos de prueba recolectados por personal del Instituto no eran concluyente para determinar que a los actos de los morenistas asisten público en general y no solamente simpatizantes de ese partido. Por lo que consideró que debería ser el Tribunal quien analizará a fondo el tema y no ellos.

Por Elia Cruz Calleja

PERIÓDICO	PAGINA	FECHA	SECCIÓN
OVACIONES	20	14/07/2023	LEGISLATIVO

Exigen revisar si morenistas violan equidad

PATRICIA RAMÍREZ

El Tribunal Electoral del Poder Judicial de la Federación (TEPJF) ordenó a la Comisión de Quejas y Denuncias del Instituto Nacional Electoral (INE) revisar la petición de las medidas cautelares solicitadas en contra de los aspirantes a la coordinación de los comités de defensa de la Cuarta Transformación.

La sala superior determinó que la Comisión no cumplió con su deber de realizar un análisis preliminar de los hechos denunciados de manera individualizada para cada persona involucrada, a partir las pruebas ofrecidas por los denunciantes y las recabadas por la propia autoridad administrativa, a fin de establecer si, se justificaba la adopción de medidas cautelares.

Por ello, le ordenó emitir un nuevo acuerdo, en el que determine si los hechos denunciados violentan el principio de equidad en la contienda y, de ser así, dicte las medidas necesarias para detener los actos o hechos que podrían constituir una infracción, con el propósito de evitar daños irreparables a los principios que rigen los procesos electorales.

El proyecto de de sentencia del magistrado Indalfer Infante Gonzales, con los votos en contra de Janine Otálora Malassis y Felipe de la Mata Pizaña, retomó las denuncias presentadas por el PAN y Jorge Álvarez Máynez

PERIÓDICO	PAGINA	FECHA	SECCIÓN
CUARTO PODER DE CHIAPAS TU DIARIO VIVE		14/07/2023	LEGISLATIVO

MC no avalará una simulación: Máynez

Movimiento Ciudadano (MC) se negó a participar en la reunión que sostuvo la Junta de Coordinación Política (Jucopo) con tres ministros de la Suprema Corte de Justicia de la Nación (SCJN), para conocer los resultados de los conversatorios organizados por Morena, a fin de no convalidar “propuestas dañinas a la democracia”, señaló el coordinador de la bancada Jorge Álvarez Máynez.

https://www.cuartopoder.mx/nacional/mc-no-avalara-una-simulacion-maynez/456409/

Presenta MC más denuncias contra corcholatas

Movimiento Ciudadano presentó dos denuncias más ante el INE contra las seis corcholatas de Morena y sus aliados. Jorge Álvarez Máynez, coordinador del partido en la Cámara de Diputados, acusó a Sheinbaum, Ebrard, Adán Augusto, Fernández, Monreal y Velasco por actos anticipados de precampaña. La segunda imputación es por promoción personalizada, pinta de bardas y espectaculares. Con estas denuncias se suman seis. Álvarez señaló que los actos anticipados están presentes en Tamaulipas, Puebla, Veracruz, Campeche, Aguascalientes, Zacatecas, Chiapas, Querétaro, Yucatán, Quintana Roo y Ciudad de México.

https://onedrive.live.com/?authkey=%21AFay987g1FKPnms&cid=75F18D3264FEE48F&id=75F18D3264FEE48F%215556&parId=75F18D3264FEE48F%215538&o=OneUp

PERIÓDICO	PÁGINA	FECHA	SECCIÓN
EL FINANCIERO	29	14/07/2023	OPINIÓN

SOBREAVISO

René Delgado

Opine usted:
sobreaviso12@gmail.com
@Sobreaviso0

Vientos y tempestades

Animar los vientos que soplan puede provocar una tempestad. El mandatario lo sabe y el país lo ha sufrido. Sería una pena repetir la historia, en vez de hacerla distinta.

A la inteligencia de Porfirio Muñoz Ledo, brilló por encima de sus propias sombras y veleidades

En 2018, ante la victoria de Andrés Manuel López Obrador hubo quienes asumieron el triunfo electoral, pero no la consecuencia política y desde el primer momento se le opusieron o resistieron, tendiéndole zancadillas. No hay duda de eso, como tampoco que –encumbrado en el poder– el político tabasqueño sembró vientos.

Hoy, el mandatario parece descolocado, malhumorado o desesperado ante asuntos de difícil control. Materias que, en un descuido, pueden significarle descalabros y acarrearle problemas a quien haga suya de la candidatura presidencial del movimiento liderado por él mismo. Cuestiones que, absurdamente, el propio López Obrador plantó, complicó o radicalizó. Quizá, ahí se explica porque, en los últimos días, la conferencia presidencial matutina pasó de afilada punta de lanza a frágil escudo.

Lo delicado de la actitud presidencial ante esos vientos, es la reacción: no los amaina ni atempera, los anima. El instinto político y el genio comunicacional de Andrés Manuel López Obrador resbalan en un momento clave. De no rectificar, no es descartable cosechar una tempestad con afectación en el cierre del sexenio, así como en quien finalmente sea la o el candidato de Morena.

Desde luego, hay quienes ven en esa reacción un cálculo magistral con efecto retardado, pero eso está por verse. La impresión es que López Obrador se aleja de Andrés Manuel. En varios campos se percibe eso.

• • •

La manía de endosar a otros poderes o actores la responsabilidad de errores propios, frustra en más de un caso la corrección de pasos mal dados o, al menos, ya no darlos.

Ejemplo, la carga contra la Suprema Corte atribuyéndole el fracaso de la reforma electoral cuando es evidente la cadena de errores cometida por el gobierno y su bancada parlamentaria, que dieron al traste con la pretensión de transformar el régimen. Ese proyecto debió impulsarse en el primer trienio, no en el segundo y menos sin contar con la mayoría calificada requerida para modificar la Constitución. Rebajarla y mal a nivel reglamentario a título de "peor es nada" fue el siguiente traspié, al cual se agregó otro: el pésimo manejo político y legislativo con que se quiso sacar adelante el llamado Plan B.

Antes de acusar a los ministros de la Corte del fracaso, el mandatario o la dirección del partido debió exigir cuentas al secretario de Gobernación y a los coordinadores parlamentarios de Morena, en particular al diputado Ignacio Mier.

Denostar a los ministros y anunciar una reforma radical del Poder Judicial a destiempo y con cierto resabio de revancha no enmienda el error anterior y sí provoca otro. Si no se reconoce el problema, menos se encuentra la solución.

• • •

El afán de ver de los problemas en su reflejo y no en su sustancia, impide abordarlos con objetividad y serenidad.

Endosar a los medios de comunicación la resonancia de la actividad y la violencia criminal es eludir el enredo engendrado al diseñar una estrategia incapaz de responder en tiempo a la expectativa generada en relación con la paz, la justicia, la libertad y la seguridad. Acallar un problema no es resolverlo y sí, en cambio, revela la tentación de hacer del silencio –por no decir, censura– la mampara de un socorrido ardid autoritario que, pese al deseo y la arbitrariedad, no soporta el

peso de la realidad. Echar mano de ese recurso va a suscitar un embrollo distinto y superior al que se quiere ocultar.

En efecto, los gobiernos anteriores –en particular, el de Felipe Calderón– tienen una seria responsabilidad en la inseguridad pública que, desde hace años, sangra y enluta al país. Sin embargo, la administración actual carga ya con su propia deuda, una estela de muertos, desaparecidos y desplazados imposible de justificar.

Si, en verdad, el lopezobradorismo no se cruzó de brazos ante el crimen, no es esta la hora de poner los brazos en jarra ante a la prensa por reflejar una calamidad.

• • •

El uso de Palacio Nacional –sede oficial y ahora residencia del jefe de gobierno y Estado– como tribuna para orientar o disciplinar a quienes desde ahí se nominó como posibles sucesores o como cuarto de guerra para descalificar y agraviar al adversario es perder noción del rol que toca asumir en el ocaso del sexenio. El hoy mandatario lo sabe, incluso lo padeció.

Si fuera de Palacio, López Obrador expuso a los aspirantes a sucederlo las condiciones, el método y las reglas para definir de la candidatura presidencial de Morena, no sobraría que encargara al dirigente del partido aplicar y hacer cumplir con rigor lo establecido. No va a ser con llamados a la unidad e instando a actuar con buenos modales, como se disipe o conjure el peligro de la división del movimiento.

Igual ampliación de margen sería menester otorgar a los concursantes por la candidatura presidencial del movimiento en el poder. Quitarles el bozal y aflojarles las riendas. Dejar a ellos batirse con los adversarios externos. Arrogarse esa tarea desde Palacio, le resta autoridad al mandatario. Más aún, cuando una precandidata opositora le ha tomado la medida y con sus propios artilugios lo zarandea.

• • •

Por su propia lucha y experiencia, Andrés Manuel López Obrador sabe que quien siembra vientos cosecha tempestades. En tal circunstancia, es fundamental reconocer el rol a jugar en el proceso electoral que él mismo precipitó y, por lo visto, no sigue el cauce o el sendero originalmente previsto.

Más de una vez, las crisis sexenales han arrasado al país como si una tempestad se hubiera formado sin darnos cuenta. Sería una pena repetir la historia, en vez de hacerla distinta.

EN BREVE

Llegó el verano, a ver a quién le copia las vacaciones a la presunta ministra.

PERIÓDICO	PÁGINA	FECHA	SECCIÓN
EL HERALDO DE MÉXICO	10	14/07/2023	OPINIÓN

DEFINICIONES

#OPINIÓN

CAMPAÑA EN LA 4T: QUE NO PASE NADA

Que las campañas en Morena no prendan y los recorridos pasen de noche, es buena noticia para Sheinbaum y su aspiración electoral

Andar de muertito. Esa parece la estrategia que le garantiza el triunfo en el proceso interno de Morena a **Claudia Sheinbaum**. Que no pase nada, o que suceda muy poco. Avanzar sin sobresaltos, sin estridencias. Cumplir con los mítines y recorridos, subir videos, colocar espectaculares y esperar a que el tiempo haga lo suyo. La fórmula le va funcionando. Está a la cabeza en prácticamente todas las encuestas. Su presencia en el gobierno capitalino, le alcanza para administrar el reconocimiento y popularidad en las mediciones. Que las campañas en Morena no *prendan* y los recorridos *pasen de noche*; que no haya nota ni mayor interés de la sociedad, es todo menos mala noticia para **Sheinbaum**. Ella hace lo que tiene que hacer. Camina el país, administra su ventaja. Que el proceso interno de la 4T no acerque a los ciudadanos y sea un somnífero, es una gran noticia para su aspiración electoral.

Los demás contendientes no hacen demasiado para entusiasmar a la grada. Y no necesariamente es por falta de estrategia, propuestas o creatividad. En unos más que en otros hay esfuerzos. El problema es que el método parece diseñado para que no ocurra nada y que quien va arriba, se mantenga ahí. En 25 días de recorridos, muy poco se ha movido. ¿Por qué será distinto los 45 días restantes? Sin la posibilidad de debatir y contrastar ideas, sin los *reflectores* de Palacio Nacional apuntando hacia la contienda, ¿qué hará que la constante se modifique? Es lógico que en el equipo de **Sheinbaum** todos luzcan tranquilos con esa dinámica, pero, ¿y en Palacio? ¿El presidente **López Obrador** está satisfecho con lo deslucido de la competencia? ¿Se simula un proceso "parejo", para evitar ruptura, pero en realidad ya está escrito lo que pasará?

En contraste, la oposición –sobre todo Xóchitl Gálvez– gana espacios

En contraste, la oposición gana espacios. Unos, por mérito propio, como la irrupción en el escenario de **Xóchitl Gálvez**, pero otros se los regala **AMLO**, que a diario tiene tiempo para colocarlos *bajo el reflector*. La enorme exposición mediática que Palacio le otorga al Frente, contrasta con lo deslucido del proceso interno en la 4T. ¿Es un cálculo? ¿Una estrategia? Si nada más cambia, y las cosas siguen constantes, además del *bostezo colectivo*, la 4T habrá transitado sin mayor sobresalto hacia el ungimiento de **Sheinbaum** el próximo 6 de septiembre.

•••

Off the record: *El día de campo que veían en el equipo de* ***Santiago Taboada****, tras la salida de* ***Xóchitl Gálvez*** *del proceso para la jefatura de Gobierno, ya no se ve tan despejado. Ahora empujan un "acuerdo" y no un método para elegir aspirante. Están distanciados de* ***Adrián Rubalcava****, que será la carta del PRI y es popular; y no han tendido puentes con* ***Luis Cházaro****, del PRD, que comenzó a moverse. Si a eso sumamos que el grupo de* ***Taboada****, que encabeza* ***Jorge Romero****, torpedeó constantemente a* ***Xóchitl*** *–que va volando a la boleta presidencial–, el cielo sin nubes que tenían, luce ya con pronóstico de lluvia... A propósito de la CDMX, un mes cumple como jefe de Gobierno* ***Martí Batres****, y el sello parece estar en lo social: cercanía, entrega de vivienda del INVI, programas sociales, educación, ferias del Bienestar... quienes lo veían en la grilla se quedaron esperando, porque está en lo suyo.*

M.LOPEZSANMARTIN@GMAIL.COM / @MLOPEZSANMARTIN

PERIÓDICO	PÁGINA	FECHA	SECCIÓN
ContraRéplica	10	14/07/2023	OPINIÓN

CLAUDIA BOLAÑOS

SEPA LA BOLA

Un ANGEL en México

Y **Sepa La Bola...** pero como parte de la Cuarta Transformación, el Gobierno actual de México creó la Guardia Nacional para brindar mayor seguridad a la población y ahora tocará robustecerla en el siguiente sexenio.

¿Cómo? Podría darse mediante la implementación de innovaciones tecnológicas, a fin de que cumpla su misión cabalmente y podría complementarse con algo que presentó Marcelo Ebrard y que lleva por nombre Plan ANGEL.

Dicha estrategia fue diseñada por el propio Marcelo, todo a partir de experiencias internacionales de éxito en materia de seguridad que ha conocido de primera mano, durante las giras de trabajo que realizó como titular de la Secretaría Relaciones Exteriores.

En los viajes que realizó al frente de la Cancillería, cargo en el que estuvo últimos 5 años, Ebrard aprovechó sus visitas a los países más importantes del mundo para preguntarles a sus autoridades: ¿qué funciona aquí? ¿qué tecnología tienes aquí? ¿por qué tienen ustedes esta seguridad? ¿cómo lo ha logrado?

Fue así que le surgió la idea a Marcelo de crear el Plan ANGEL (Avanzadas Normas de Geolocalización y Seguridad), que tiene como objetivo dotar a la Guardia Nacional de herramientas tecnológicas avanzadas de inteligencia artificial para fortalecer su capacidad de prevención e investigación del delito.

Ahora ya sabemos que ANGEL se integra por 8 tecnologías de apoyo: Cámaras de reconocimiento facial para el seguimiento de personas involucradas con delitos, como ocurre en Londres, Nueva York, Tokio, Copenhague, Berlín, Ámsterdam y Río de Janeiro, además esta tecnología se utilizó durante el Mundial en Qatar 2022. Identificador exacto de dónde se disparó un arma, lo cual se usa en Madrid, Tel-Aviv y Washington, DC. Detectores de armas físicos en personas y vehículos, mismos que se usan en cuerpos policiales de Singapur, Londres, Nueva York, Dubái y Seúl.

Así como cámaras con reconocimiento de patrones biométricos y de movimiento, cuya operación está presente en estaciones de trenes como King's Cross en Londres y aeropuertos como el JFK (Nueva York), Charles de Gaulle (París) y Narita (Tokyo), entre otros. Rastreadores de vehículos por medio del reconocimiento automático de matrículas.

Y drones en tareas de seguridad ciudadana, que son empleados en China, India, Estados Unidos y España. Cámaras corporales de seguimiento y apoyo.

Además un novedoso ecosistema basado en macrodatos con la ayuda de la inteligencia artificial y aprendizaje automático, para una conectividad de los sistemas de vigilancia en tiempo real.

Veremos si para Marcelo, la protección de la población es primordial, aunque lo ha corroborado en los recorridos que ha realizado en diversos puntos del país, como parte de sus asambleas informativas rumbo a la encuesta de Morena, donde ha escuchado de viva voz que esa es una de las principales, sino la más, de las preocupaciones de la población.

Lo que es un hecho es que de las corcholatas, él tiene la mayor experiencia en el tema seguridad, ya que fue Secretario de Seguridad Pública del entonces Distrito Federal, y obtuvo resultados determinantes como: la reducción de homicidios, secuestros y modernización de sistema de vigilancia urbanos.

Además, el Plan ANGEL es uno de los pilares de una agenda integral de seguridad que supone complementar el uso de la tecnología con: una Reforma al Poder Judicial, mejorar la capacidad de investigación de las fiscalías y policías a nivel estatal; atención integral a reclusorios y reinserción social y capacitación continua de la Guardia Nacional.

Y Sepa La Bola, pero también los aspirantes a la capital del país, cada vez más, piden ya iniciar el proceso al igual que para los presidenciables.

Uno de ellos es el coordinador de los Diputados del PRD, Luis E. Cházaro, quien llamó al PAN, PRI y PRD a definir las reglas para la construcción del Frente Amplio en la capital mexicana.

En tanto ya comenzó a tener actividades en la capital donde señalará las faltas y fallas. La primera fue el atraso en la apertura de la Línea 1.

También el priista Xavier González Zirión ha solicitado que se replique el mismo método para elegir al candidato de la presidencia por el Frente Amplio por México, tanto para la capital del país como para las otras 9 entidades que en 2024 elegirán a su gobernador.

Con ello, se garantizará la participación ciudadana y un posible triunfo.

Pero la diputada Cynthia López también ha levantado la mano, pero ella ha pedido piso parejo para quienes cree que tienen la posibilidad de ser el próximo candidato, ya sea ella o Adrián Rubalcava.

•Periodista.
Exservidora pública con conocimientos en Ciudad, temas de Seguridad, Electoral, Transparencia, Protección de Datos Personales y Derechos Humanos.

PERIÓDICO	PÁGINA	FECHA	SECCIÓN
EL ECONOMISTA	40	14/07/2023	OPINIÓN

ESSA, ¿a salvo?

Por **Alberto Aguirre**

Jueves 13 de Julio de 2023 - 21:41

Andrés Manuel López Obrador estuvo hace 82 semanas en Guerrero Negro. Aquella pequeña y alejada comunidad de apenas 15,000 habitantes perteneciente al municipio de Mulegé, en Baja California Sur, recibió a un presidente de la República por primera vez.

La importancia estratégica de este localidad justifica los esmeros presidenciales. La laguna Ojo de Liebre colinda con la mina de sal a cielo abierto más grande del mundo. Y enfrente, la Isla de Cedros, donde cargan los buques de Mitsubishi para llevarse la materia prima a Japón.

Hace año y medio, AMLO conoció las instalaciones de ESSA y ordenó a la entonces secretaria de Economía, Tatiana Clouthier, limpiarla de corrupción y hacerla más rentable. Este fin de semana, el Ejecutivo recorrerá el puerto de Cedros —donde viven apenas un millar de personas— y podrá constatar si sus instrucciones fueron cumplidas a cabalidad.

Entonces, en el SAT despachaba Raquel Buenrostro, actual titular de la SE. La instancia fiscal —en una decisión polémica— ordenó embargar las cuentas de la empresa paraestatal para exigir la liquidación de los créditos fiscales derivados de los ajustes al precio del producto registrados entre el 2008 y 2013, inclusive.

Desde entonces, la compañía está inmersa en una maraña de litigios mercantiles y laudos laborales que la tienen al borde de la quiebra.

Sin una cartera de clientes —Mitsubishi es dueña de 49% de las acciones y cuenta con un contrato de exclusividad para adquirir la producción— y con pérdidas financieras por la fluctuación del tipo de cambio, ESSA nuevamente atraviesa por un periodo crítico.

Su flota de barcazas y remolcadores acumula un año de operaciones intermitentes y un promedio de 360,000 toneladas transportadas a la Isla de Cedros, donde estará AMLO este fin de semana. La producción se ha visto afectada por obsolescencia de los equipos y la maquinaria, costos elevados de mantenimiento, pagos excesivos por demoras y personal "fuera de cuadro".

El gobierno mexicano y el consorcio nipón también están asociados en Baja Bulk Carrier. La secretaria Buenrostro quiso aplicar en ESSA la misma solución que en la Financiera Rural, pero el personal desplegado en Guerrero Negro no ha dado el ancho. Para preparar la visita presidencial por Guerrero Negro pasaron la secretaria de Economía, hace dos semanas, y el coordinador de los programas federales, Carlos Torres. En vísperas de la visita presidencial a Mulegé, también estuvo en tierras sudcalifornianas el titular de la Sedatu, Román Meyer Falcón, quien estuvo acompañado por el gobernador morenista Víctor Manuel Castro.

Efectos secundarios

RESONANCIAS. En el encuentro que tuvieron el ministro Javier Laynez y las

ministras Yasmín Esquivel y Loretta Ortiz con integrantes de la Junta de Coordinación Política de la Cámara de Diputados, se abrió una ventana interesante para discutir el tema del presupuesto, donde más se requiere. El diputado Rubén Moreira puso el énfasis en los magistrados, jueces y actuarios en las entidades federativas, que trabajan en condiciones difíciles, con sueldos nada elevados, sin garantías en el desempeño de sus funciones, con amenazas del crimen organizado y presión de los gobernadores. Si esto no se revierte, si no se otorgan mayores recursos a la justicia local, será muy difícil garantizar una acción eficiente para enfrentar la inseguridad.

SÍNTESIS INFORMATIVA NACIONAL

QUEHACER LEGISLATIVO

COORDINACIÓN DE COMUNICACIÓN SOCIAL

"2023, AÑO DE FRANCISCO VILLA, EL REVOLUCIONARIO DEL PUEBLO"

SÍNTESIS INFORMATIVA NACIONAL

CÁMARA DE DIPUTADOS

COORDINACIÓN DE COMUNICACIÓN SOCIAL

"2023, AÑO DE FRANCISCO VILLA, EL REVOLUCIONARIO DEL PUEBLO".

PERIÓDICO	PAGINA	FECHA	SECCIÓN
HojadeRuta DIGITAL		14/07/2023	LEGISLATIVO

Realizan en San Lázaro foro sobre el día internacional de trastorno de déficit de atención e hiperactividad

La Comisión de Atención a Grupos Vulnerables realizó el “Primer Foro Nacional sobre el Día Internacional de Trastorno de Déficit de Atención e Hiperactividad TDAH”, que se conmemora cada 13 de julio, para sensibilizar y reflexionar en torno a la realidad que enfrenta esta población y sus familiares, cuyo eje principal es el interés superior de la niñez.

https://hojaderutadigital.mx/realizan-en-san-lazaro-foro-sobre-el-dia-internacional-de-trastorno-de-deficit-de-atencion-e-hiperactividad/

PERIÓDICO	PÁGINA	FECHA	SECCIÓN
EL UNIVERSAL	PP-6	14/07/2023	LEGISLATIVO

Ven desastre económico con doble Congreso

LUIS CARLOS RODRÍGUEZ Y VÍCTOR GAMBOA
—nacion@eluniversal.com.mx

Los coordinadores parlamentarios del PAN, PRI y PRD en el Senado coincidieron con sus homólogos en San Lázaro y rechazaron renunciar anticipadamente a la curul como una solución para que no se empalmen las dos Legislaturas a partir de agosto del próximo año ante el vacío legal que documentó este diario.

Prevén un "conflicto grave", no sólo constitucional, sino presupuestal, político y de oficinas, por tener, al menos un mes, a mil diputados y 256 senadores.

| NACIÓN | A6

Senadores van por reforma para evitar doble Congreso

Plantean modificar la Constitución para que **la siguiente Legislatura inicie, por única ocasión, el 1 de septiembre de 2024**, pues la actual finaliza el 31 de agosto

PERIÓDICO	PÁGINA	FECHA	SECCIÓN
EL UNIVERSAL	PP-6	14/07/2023	LEGISLATIVO

LUIS CARLOS RODRÍGUEZ Y VÍCTOR GAMBOA
—nacion@eluniversal.com.mx

Los coordinadores del PRI, PAN y PRD en el Senado coincidieron, con matices, con la postura de sus homólogos en San Lázaro en el sentido de que fueron electos por seis años y su función legislativa termina el 31 de agosto de 2024 y no el 30 de julio, por lo que plantearon iniciar el diseño de una reforma constitucional que evite el doble Congreso, que derivaría en una crisis de gobernabilidad, pero también con las implicaciones millonarias que significa tener mil diputados y 256 senadores por un mes.

Manuel Añorve, coordinador del PRI en el Senado, consideró que el doble Congreso en agosto de 2024 es un "conflicto grave", no sólo en materia constitucional, sino también presupuestal, política y de oficinas que debe solucionarse con un acuerdo entre ambas cámaras que derive en una reforma constitucional para que los actuales legisladores terminen su periodo el 31 de agosto y los nuevos asuman el 1 de septiembre de 2024.

"Al final de cuentas los diputados tienen razón, tienen el derecho de mantener sus espacios hasta el último día de su mandato, pero el tema administrativo no es menor, pues estamos hablando de que son muchos millones de pesos que ni siquiera están presupuestados, por lo que debe ser un tema prioritario para proponer una reforma que

Consideró que se debe lograr un buen acuerdo político y subsanar esto que puede provocar un "gran conflicto constitucional" y corregir el transitorio que se aprobó en 2014 y que "quedó en el aire, que nadie lo vio".

Cuestionado sobre si es viable una reforma que pueda modificar el marco electoral que está en marcha para los comicios de 2024 dijo: "Ese es otro problema porque se supone que ya no se

pueden hacer reformas electorales porque el plazo se venció para hacerlo en el mes de junio y se podría caer en ese supuesto".

Insistió en que se debe lograr primero un buen acuerdo político de los grupos parlamentarios ante este conflicto constitucional y administrativo y subsanar el tema para evitar un doble Congreso porque "tanto diputados como senadores tienen derecho a estar en funciones hasta el 31 de agosto y que los nuevos inicien el 1 de septiembre".

Añorve, indicó que se deben empezar a trabajar en conferencia de ambas cámaras para que cada una en su ámbito diseñe y defina una estrategia bien planteada, que a su vez no afecte a la ley electoral vigente.

Julen Rementería, coordinador de los senadores del PAN, coincidió en que se debe lograr un acuerdo entre las juntas de Coordinación Política para aprobar una reforma constitucional que permita extender por única vez el periodo de los actuales legisladores hasta el 31 de agosto, pero, dijo, se debe cuidar la técnica legislativa para no afectar leyes electorales y en ese supuesto se estaría en "callejón sin salida".

Reconoció que las dos legislaturas se "enciman" y advirtió que aún hay tiempo para una reforma constitucional donde se modifique la parte que señala que los actuales senadores y diputados concluyen el 30 de julio, para extenderlo hasta el 31 de agosto, tema que no es extraño en el marco legal nacional, porque estados como Veracruz y Puebla han hecho ese tipo de reformas para coincidir con las fechas de elecciones.

"Por lo que veo hay voluntad de los diputados y creo que habrá voluntad por parte de todos los grupos parlamentarios en el Senado para lograr un acuerdo por consenso para aprobar esta reforma al inicio del próximo periodo de sesiones que permita hacer, digamos, corrimiento de la fecha de término de la actual Legislatura para cubrir el periodo para el que fue electa", dijo.

Los expertos en técnica legislativa tendrán que cuidar los detalles para ver si se afectan las leyes electorales, porque en ese supuesto no se podría aprobar una reforma y se estaría en "un callejón sin salida" en el escenario del doble Congreso, es decir las dos legislaturas en agosto de 2024, por lo que hay que ver cómo se plantea y si alguien puede o no impugnar.

"Hablando en términos de intereses personalísimos, no los míos, los de cualquiera legislador hombre o mujer de cualquier cámara, si les dicen que con esta reforma vas a estar un mes más, bueno pues yo diría que cualquier persona va a decir que sí", agregó Rementería.

A su vez, el coordinador del PRD en el Senado, Miguel Ángel Mancera, dijo que no se puede hacer nada mientras no haya un acuerdo político para reformar el actual marco legal y en caso de que no exista consenso de los grupo parlamentarios en ambas cámaras, el marco legal vigente señala que los actuales senadores y diputados terminan su periodo el 31 de agosto de 2024.

"Lo que se dice es que hay derechos adquiridos y se tiene que cumplir con el periodo que fue el que fueron electos los 128 senadores y 500 diputados federales que están en funciones, es decir el 31 de agosto", insistió.

Argumentó que sólo será si hay acuerdo político para realizar un proceso parlamentario pactado a fin de hacer alguna modificación y en caso contrario, se aplicaría el marco legal que establece los seis años para los que fueron electos los senadores y los tres años los diputados.

El coordinador de Movimiento Ciudadano, Clemente Castañeda, expuso que "la reforma constitucional de 2014 deja claro que la Legislatura de 2024 inicia el primer día de agosto, pero también es cierto que los legisladores actuales fuimos electos por un periodo determinado en la propia Constitución.

"Es decir, un periodo de tres años para diputados y seis para senadores. Esos plazos se cumplen hasta el último minuto del 31 de agosto", puntualizó.

Por ello, agregó, "consideramos que sí es necesario que se analice con profundidad las implicaciones jurídicas de esta antinomia y se logre un acuerdo pertinente que no genere una crisis constitucional". ●

ADVIERTEN CRISIS DE GOBERNABILIDAD

Tener el doble de legisladores durante un mes derivaría en un conflicto político y administrativo, señalan.

MANUEL AÑORVE
Coordinador del PRI en el Senado

"Estamos hablando de millones de pesos que [no] están presupuestados... debe ser prioritario proponer una reforma"

JULEN REMENTERÍA
Coordinador del PAN en el Senado

"Por lo que veo hay voluntad de los diputados y creo que habrá voluntad en el Senado para lograr un acuerdo"

MIGUEL ÁNGEL MANCERA
Coordinador del PRD en el Senado

"Hay derechos adquiridos y se tiene que cumplir el periodo [para] el que fueron electos los [legisladores]"

ARCHIVO EL UNIVERSAL

Es necesario analizar las implicaciones jurídicas de que haya un doble Congreso y lograr un acuerdo sobre una reforma que no afecte leyes electorales, dicen senadores.

Joaquín López – Dóriga entrevisto en Telefórmula a abogado constitucionalista, Francisco Burgoa

“Me parece que los legisladores que hicieron la reforma de 2014 cometieron un descuido, porque resulta que, de acuerdo a esa reforma, los periodos ordinarios en el Congreso empezarían el uno de septiembre; pero, dice también la Constitución en esa reforma, excepto en los años en que haya toma de posesión, entonces la sesión del Congreso empezará el uno de agosto. Lo que quiere decir que el año que viene, en agosto, podríamos tener dos congresos”.

Francisco Burgoa: “La solución que yo veo es que se pueda reformar uno de los artículos transitorios de este decreto de reforma constitucional del 10 de febrero de 2014, y establecer que los senadores y los diputados actuales deben de concluir sus funciones el 31 de julio de 2024”.

https://onedrive.live.com/?authkey=%21ABblpkS29Jdp4X8&id=75F18D3264FEE48F%215554&cid=75F18D3264FEE48F&parId=root&parQt=sharedby&o=OneUp

Cámara de Diputados obtiene 100% en evaluación del Índice Global de Cumplimiento en Portales de Transparencia

La Secretaria General de la Cámara de Diputados, Graciela Báez Ricárdez, informó que por tercer año consecutivo esta Cámara obtuvo el 100 por ciento en la evaluación del Índice Global de Cumplimiento en Portales de Transparencia, otorgado por el Instituto Nacional de Transparencia, Acceso a la Información y Protección de Datos Personales (Inai), por lo que externó su felicitación a la Unidad de Transparencia. Conforme al dictamen del Inai, se cumplió con la publicación de la información concerniente a sus obligaciones de transparencia establecidas en las leyes General de Transparencia y Acceso a la Información Pública y Federal de Transparencia y Acceso a la Información Pública, obteniendo, en la verificación que se realizó en el Sistema de Portales de Obligaciones de Transparencia (SIPOT), un total de cien (100%) puntos porcentuales en el Índice Global de Cumplimiento en Portales de Transparencia.

https://www.nuevomexicoplural.com/camara-de-diputados-obtiene-100-en-evaluacion-del-indice-global-de-cumplimiento-en-portales-de-transparencia/

PERIÓDICO	PAGINA	FECHA	SECCIÓN
EXCELSIOR	7	14/07/2023	LEGISLATIVO

RAMIRO ROBLEDO

Se buscará consenso para reforma

DE LA REDACCIÓN
nacional@gimm.com.mx

El diputado Juan Ramiro Robledo Ruiz (Morena) dijo que con las conclusiones de los conversatorios sobre la transformación del Poder Judicial, convocados por la bancada de Morena, se intentará plantear una reforma judicial integral en un próximo periodo ordinario de sesiones.

Asimismo, se buscará el consenso con los demás grupos parlamentarios e integrantes de la Corte.

"Ayer quedaron claras dos cosas: que lo que hagamos va a ser discutido con los otros grupos parlamentarios, y luego pediríamos la opinión del Poder Judicial y de la Suprema Corte de Justicia de la Nación", indicó en declaraciones a representantes de medios de comunicación.

El martes, la Junta de Coordinación Política de la Cámara de Diputados se reunió para recibir las relatorías y conclusiones de los foros convocados por Morena, encuentro en el que participaron las y los ministros Yasmín Esquivel Mossa, Loretta Ortiz Ahlf y Javier Laynez Potisek.

PERIÓDICO	PÁGINA	FECHA	SECCIÓN
Forbes México		14/07/23	LEGISLATIVO

Enrique Hernández
julio 13, 2023 @ 1:00 am

SCJN ahorra más dinero por su plan de austeridad que el gobierno de AMLO: CEFP

El Poder Judicial fue el más generador de ahorros por austeridad de 2019 a 2022, ya que otros entes autónomos generaron importes menores, dice el Centro de Estudios de las Finanzas Públicas.

El Centro de Estudios de las Finanzas Públicas (CEFP) reveló que la Suprema Corte de Justicia de la Nación (SCJN) ahorró más dinero que el gobierno de Andrés Manuel López Obrador por medidas de austeridad y disciplina presupuestaria impuestas entre 2019 y 2022.

"El Poder Judicial fue el principal ente generador de ahorros, toda vez que el resto de los entes autónomos —como el INE, IFT, INE y CNDH— generaron importes menores", aseguró el órgano dependiente de la Cámara de Diputados.

La Suprema Corte de Justicia de la Nación ahorró 63 mil 328 millones de pesos de 2019 a 2022, mientras que las dependencias del gobierno del gobierno federal tuvieron un ahorro de apenas 12 mil 666 millones de pesos, detalló.

El Consejo de la Judicatura Federal (CJF) —otro órgano autónomo que ha estado en la mira de Andrés Manuel López Obrador por el dinero que recibe— dejó de gastar 4 mil 527 millones de pesos durante 4 años, asegura el estudio "Ahorros Generados durante el Ejercicio Fiscal 2022, Cuenta de la Hacienda Pública Federal", elaborado por el CEFP.

SCJN ahorra más dinero por su plan de austeridad que el gobierno de AMLO: CEFP (forbes.com.mx)

PERIÓDICO	PÁGINA	FECHA	SECCIÓN
EL UNIVERSAL	PP-4	14/07/2023	LEGISLATIVO

IMSS pidió 282 mdp para elevadores y no los compró

Los recursos aprobados el año pasado para sustituir o modernizar los ascensores no se ejercieron, aunque se han reportado fallas

ENRIQUE GÓMEZ
—nacion@eluniversal.com.mx

A pesar de que al IMSS se le aprobaron más de 282 millones de pesos el año pasado para el programa de sustitución y modernización de elevadores, la dependencia federal no gastó un solo peso en este rubro.

De acuerdo con información de la Cuenta Pública 2022, se consideró una inversión total de 307 millones 762 mil 929 pesos, pero solamente se le aprobaron 282 millones 717 mil 52 pesos y no se destaca ningún porcentaje de avance.

El 10 de julio una niña de seis años murió al quedar prensada en un elevador del Hospital General de Zona 18 del IMSS, de Playa del Carmen, Quintana Roo. Por estos hechos, el director general de la dependencia, Zoé Robledo, anunció que se presentó una denuncia contra la empresa Sitravem y quien resulte responsable por omisión.

La última inversión que el Seguro Social realizó en el programa de elevadores fue en 2019, cuando destinó 95 millones de pesos en la adquisición de 46 ascensores para unidades médicas y no médicas. Sin embargo, al término del año pasado apenas llevaba 57.7% de avance.

Lo anterior, a pesar de que 181 elevadores de la marca Hitra, que adquirió el IMSS en mayo de 2016, dejaron de recibir mantenimiento por parte de la empresa por la conclusión de la garantía en 2021. Estos equipos presentaron diversas fallas en componentes y funcionamiento.

| NACIÓN | A4

181
ELEVADORES de la marca Hitra han presentado deficiencias en su funcionamiento.

PERIÓDICO	PÁGINA	FECHA	SECCIÓN
EL UNIVERSAL	PP-4	14/07/2023	LEGISLATIVO

En 2022 el IMSS no ejerció presupuesto para elevadores

Zoé Robledo afirma que desde **ese año se asignaron a las delegaciones estatales recursos para mantenimiento** preventivo y correctivo de ascensores

ENRIQUE GÓMEZ
—nacion@eluniversal.com.mx

Dos días después del accidente en un elevador del Hospital General de Zona (HGZ) número 18 en Quintana Roo, que causó la muerte de una niña de seis años, el director general del Instituto Mexicano del Seguro Social (IMSS), Zoé Robledo, aseguró que en el primer trimestre de 2022 se asignaron recursos a las delegaciones estatales para mantenimiento preventivo y correctivo de los elevadores.

Sin embargo, en una revisión realizada por EL UNIVERSAL, la Cuenta Pública 2022 especifica que al año pasado no se invirtió ni un peso en el programa de sustitución y modernización de elevadores del instituto, a pesar de tener asignados 282 millones 717 mil 52 pesos.

La última inversión que el Seguro Social hizo en dicho programa fue en 2019, cuando destinó 95 millones 404 mil 818 pesos para adquirir 46 elevadores para unidades médicas y no médicas, pero al término del año pasado apenas llevaba 57.7% de avance.

Lo anterior, a pesar de que 181 elevadores de la marca Hitra, que adquirió el IMSS en mayo de 2016, dejaron de recibir mantenimiento por parte de la empresa por la conclusión de la garantía en 2021.

No obstante, se reportaron y documentaron "diversas fallas en sus componentes y funcionamiento" en el periodo en que fueron supervisados por técnicos de los proveedores de elevadores, reconoció Robledo Aburto.

A pesar de lo anterior, los elevadores de Hitra, que han presentado deficiencias, "por ley no pueden ser sustituidos hasta 2027", por lo que el Seguro Social programó dar mantenimiento mayor a los equipos electromecánicos, consistente en reemplazo de motor y tarjetas, proyecto que inició en mayo de 2023, según el titular del IMSS.

En 2023, el presupuesto autorizado por el Consejo Técnico del instituto para mantenimiento de elevadores es de 105.6 millones de pesos, que representa un incremento de 12% respecto a 2019, aseguró Zoé Robledo.

Para este mismo año, el instituto tiene un presupuesto autorizado de mil 935 millones 451 mil 968 pesos para servicios de instalación, reparación, mantenimiento y conservación de sus unidades médicas, que contempla los elevadores, entre otros equipos necesarios para brindar el servicio a los derechohabientes, y hasta el 31 de marzo devengó 336 millones 154 mil 845 pesos y tiene un subejercicio de mil 599 millones 297 mil 123 pesos.

El estado del equipo de las unidades, que incluye el sistema electromecánico, como elevadores y escaleras eléctricas, se encuentra en condiciones de buenas a regulares en el primer (93.1%) y segundo (90.5%) niveles de atención, de acuerdo con el Informe al Ejecutivo y al Congreso de la Unión *Situación Financiera y los Riesgos del Instituto Mexicano del Seguro Social 2022-2023*.

Con base en datos de la Secretaría de Hacienda y Crédito Público, durante este año el IMSS tiene en marcha proyectos de inversión por 63 millones 811 mil 579 pesos en Veracruz, Tamaulipas, Tlaxcala, Campeche, Nuevo León y Sonora.

En 2023, en Sonora invirtió 13 millones 493 mil 198 pesos para ampliar la escalera de emergencia del Hospital General Regional 1 en Ciudad Obregón, proyecto similar al que llevó a cabo en Veracruz entre 2017 y 2019, donde gastó 6 millones 829 mil 170 pesos para sustituir una escalera de emergencia en el ala norte de la Torre de Hospitalización de la UMAE número 14.

Este año, en Nuevo León destinó 6 millones 47 mil 53 pesos para remodelar diversas Unidades para los Servicios de Seguridad y Salud en el Trabajo, en el HGZ 11 de Nuevo Laredo, Tamaulipas, y reestructura del Cuerpo de Casa de Máquinas, con una inversión de 26 millones 908 mil 736 pesos.

En Tlaxcala, remodela dos unidades deportivas, con una inversión de 5 millones 276 mil 313 pesos y 4 millones 938 mil 862 pesos, respectivamente.

En Veracruz, el IMSS invirtió 6 millones 644 mil 850 pesos en remodelar baños en los Centros de Seguridad Social de enero a diciembre de este año; en el mismo lapso, en Campeche remodela unidades para seguridad en el trabajo, por 502 mil 567 pesos. ●

EROGACIÓN

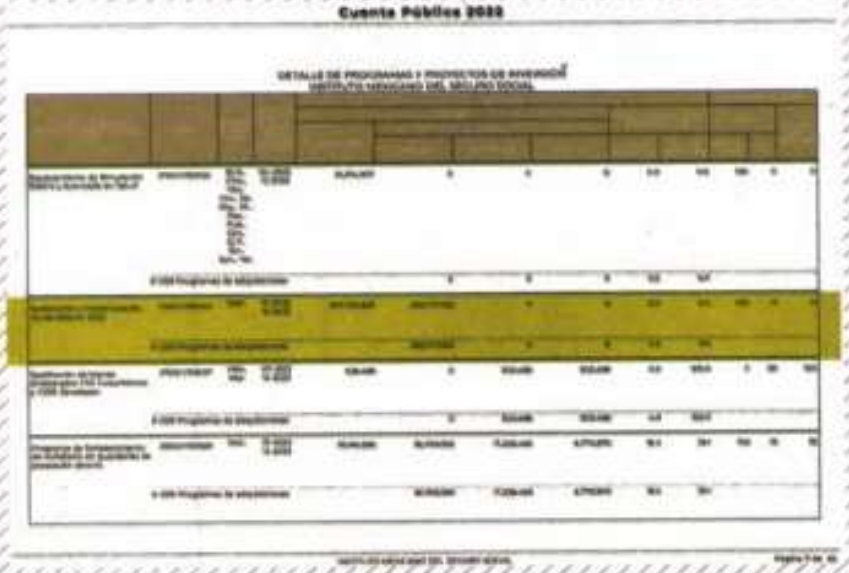

La Cuenta Pública 2022 del Instituto Mexicano del Seguro Social detalla que en ese año se destinaron 282 millones 717 mil 502 pesos al programa de Sustitución y Modernización de Elevadores.

ARCHIVO EL UNIVERSAL

El pasado martes una niña de seis años murió al quedar atrapada en un elevador en un hospital del IMSS.

Lupita Juárez y Sergio Sarmiento para el Heraldo Radio entrevistaron a Éctor Jaime Ramírez Barba, diputado federal del PAN

“Primero agradecer muchísimo a todas las asociaciones, a todos los colegios médicos que han alzado la voz para que sea hagan las cosas como deben de hacerse, con una revisión sistemática, seria, la reunión del día de ayer, vale la pena señalar, que fue convocada apenas con 24 horas de anticipación, es decir con mucho mayor premura, haciéndose de manera virtual. Esto que dice Gatell de cinco normas pues no presentaron ni justificación, ni la motivación para su cancelación entonces de manera prudente estaremos esperando a su publicación de manera oficial para tomar las medidas que conforme a derecho corresponden para hacerle saber al regulador que también el regulado tiene el derecho de dar sus opiniones y que, de hacerlo así, rompe con las reglas formales de la ley y de los procedimientos”.

https://drive.google.com/file/d/1ugS6z7rDeiflhScZ23-enokXUkAhXPiI/view

Enrique Burgos entrevistó en Milenio Televisión a Emmanuel Reyes Carmona, diputado federal de Morena

“Lo que yo creo es que la iniciativa (de implementar la receta médica electrónica) está planteando la progresividad y esto tiene que ver mucho con aprovechar las tecnologías, donde ya ha llegado el Internet. Hay que recordar que la estrategia del Gobierno de México, a través de la Secretaría de Comunicaciones y Transportes e Infraestructura ha permitido extender la red de Internet y bajo esta estrategia, también de la Comisión Federal de Electricidad en donde no llegaba el Internet, ahora ya se cuenta con la red, entonces es aprovechar con lo que ya contamos, esto evidentemente requiere de muchos esfuerzos. Hay todavía zonas geográficas a donde no ha llegado el Internet, pero me parece fundamental que en las zonas urbanas donde ya hay todas las tecnologías, donde al menos ocho de cada diez ciudadanos ya cuentan con acceso a Internet y además también en los centros de salud, en los hospitales, ya hay internet, pues me parece que se tendría que estar ya aprovechando la tecnología”.

https://www.google.com/search?q=milenio+televisi%C3%B3n&tbm=isch&ved=2ahUKEwiPo5Su0oyAAxVTPd4AHevbDvsQ2-cCegQIABAA&oq=MILENIO+T&gs_lcp=CgNpbWcQARgAMgQIIxAnMgQIIxAnMgUIABCABDIFCAAQgAQyBQgAEIAEMgUIABCABDIFCAAQgAQyBQgAEIAEMgUIABCABDIFCAAQgAQ6BwgAEBgQgAQ6CAgAEIAEELEDOgsIABCABBCxAxCDAToHCAAQigUQQzoKCAAQigUQsQMQQzoICAAQsQMQgwE6BAgAEANQyglY6hNgiyFoAHAAeACAAfcBiAH7CZIBBTMuNi4xmAEAoAEBqgELZ3dzLXdpei1pbWfAAQE&sclient=img&ei=vW6wZM_QJtP6-LYP67e72A8&bih=757&biw=1600&rlz=1C1ONGR_esMX990MX990

PERIÓDICO	PAGINA	FECHA	SECCIÓN
CRÓNICA	7	14/07/2023	LEGISLATIVO

La SCJN admite a trámite controversia contra decreto de Ley de Ciencias

La Suprema Corte admitió a trámites las acciones de inconstitucionalidad promovidas por senadores y diputados de oposición en contra del decreto que creó la Ley General en Materia de Humanidades, Ciencias, Tecnologías e Innovación; y reformó la Ley Federal de Entidades Paraestatales y la Ley de Planeación.

Se trata de tres de las leyes aprobadas en el Senado el pasado 28 de abril, en una sesión donde la oposición denuncia que se violaron diversos procedimientos parlamentarios.

El tema de dicho decreto es fundamentalmente para la transformación del Consejo Nacional de Ciencia y Tecnología, para añadirle el tema de las Humanidades, y modificar los criterios para la entrega de los apoyos a los investigadores.

"La acción en contra de la Ley General en Materia de Humanidades, Ciencias, Tecnologías e Innovación, busca proteger a más de mil 700 investigadores de instituciones particulares, por la discriminación que enfrentarían para recibir apoyos para la innovación e investigación, y a decenas de miles de estudiantes de universidades privadas que hoy pueden realizan sus estudios gracias al apoyo de Conacyt", afirman los legisladores en su demanda.

En el acuerdo de admisión, la presidenta de la SCJN, Norma Lucía Piña ordenó que se instruya el procedimiento correspondiente, por lo que el asunto será encomendado al ministro de turno. *(Redacción)* •

Reconocer figura de ecocidio, propone oposición

A fin de reconocer la figura de ecocidio como un hecho en el que se provoca la destrucción del medio ambiente, además de pedir el cese del desmonte del Río Santa Catarina, la diputada federal priísta, Karina Barrón adelantó que presentará una iniciativa en ese sentido. Ante la Comisión la integrante del Grupo Parlamentario del PRI explicó que, al nombrar esta situación, los responsables de los actos criminales cometidos en contra del ambiente podrán ser juzgados y así se evitará que haya impunidad y que, el daño que se ha cometido al medio ambiente y a la biodiversidad, se equipare a la sentencia que se imponga.

https://www.voragine.com.mx/2023/07/13/reconocer-figura-de-ecocidio-propone-oposicion/

PERIÓDICO	PÁGINA	FECHA	SECCIÓN
La Jornada	31	14/07/2023	LEGISLATIVO

Presidencia se niega a reconocer fuero al fiscal de Morelos

EMIR OLIVARES
Y ARTURO SÁNCHEZ

La Presidencia de la República rechazó a la resolución de la primera sala de la Suprema Corte de Justicia de la Nación (SCJN) que determinó que el fiscal general de justicia de Morelos, Uriel Carmona Gándara, no puede ser procesado por la presunta comisión de delitos federales sin antes pasar por un juicio de procedencia en la Cámara de Diputados, debido a que cuenta con fuero constitucional.

"No aceptamos la protección y la impunidad de las autoridades responsables de impartir justicia cuando está de por medio la seguridad y la protección de las y los ciudadanos", expresó la Presidencia en un comunicado.

Consideró en cambio que "existen elementos suficientes para señalar la falta de probidad y la actuación por demás sospechosa del fiscal de Morelos durante el tiempo que ha permanecido en su cargo, lo que ha generado un ambiente de impunidad y desgobierno en esa entidad".

La resolución se dio por cuatro votos contra uno, y con ello el máximo tribunal cerró un conflicto legal que involucró a la Fiscalía General de la República (FGR) y al gobernador Cuauhtémoc Blanco, quienes buscan destituir al fiscal.

En diciembre de 2020, la FGR pidió desaforarlo y que se le retirara del cargo argumentando que no aprobó la evaluación de confianza. La Cámara de Diputados analizó la petición y resolvió que los fiscales locales no contaban con fuero constitucional, por lo que se podía proceder contra Carmona Gándara. Sin embargo, el Congreso estatal promovió una controversia, lo que ha permitido que el fiscal permanezca en el puesto. Esa controversia fue resuelta el miércoles.

Sólo está protegido contra procesos federales, señala

La tarde de ayer la Presidencia respondió: "Nos llama la atención que el pasado miércoles 5 de julio la FGR solicitó al Poder Judicial Federal que se fijara la fecha de audiencia para imputación y vinculación a proceso de Uriel C. y que, una semana después, la SCJN resolvió una controversia admitida hace 20 meses para concluir que el fiscal de Morelos goza de fuero constitucional y no puede ser sometido al imperio de la justicia".

Resaltó que la resolución de la propia SCJN reconoce que el fuero del fiscal sólo es aplicable para delitos federales, pero no del fuero común, por los que se iniciaron carpetas en su contra.

PERIÓDICO	PAGINA	FECHA	SECCIÓN
EXCELSIOR	10	14/07/2023	LEGISLATIVO

COMISIÓN PERMANENTE

Morena obstaculiza debate

EL BLOQUE OFICIALISTA ha impedido la discusión de temas referentes al gobierno federal

POR LETICIA ROBLES DE LA ROSA
leticia.robles@gimm.com.mx

Foto: Elizabeth Velázquez/Archivo

El pleno de la Comisión Permanente sólo ha avalado dictámenes de la Segunda Comisión, la encargada de procesar las ratificaciones de los embajadores que nombra el Presidente de la República.

A 73 días de trabajo, la Comisión Permanente del Congreso de la Unión sólo se ha centrado en ratificar a embajadores, pues tiene congeladas en comisiones 897 propuestas con punto de acuerdo, porque Morena y sus aliados del PT, PVEM y PES no quieren avalar tema alguno que se refiera al quehacer del gobierno federal, incluso reventaron la sesión del pleno en tres ocasiones para impedir el debate.

Además, votan en contra de propuestas que buscan información del gobierno e incluso piden reuniones con servidores públicos federales, como ocurrió con el esfuerzo de los legisladores de oposición para que la Secretaría de Salud explicara lo relacionado con la cancelación de Normas Oficiales Mexicanas que desaparecen la atención a enfermedades crónicas.

Durante tres semanas diversos grupos parlamentarios trabajaron en la construcción de un dictamen para solicitar a "Hugo López-Gatell Ramírez, en su calidad de presidente del Comité Consultivo Nacional de Normalización de Salud Pública, envíe a esta soberanía un informe con las razones fundadas y motivadas, sustentadas en información técnica y científica, que lo llevaron a proponer la cancelación de 35 Normas Oficiales Mexicanas, publicadas en el *Diario Oficial de la Federación* del 1 de junio de 2023, en el Suplemento del Programa Nacional de Infraestructura de la Calidad 2022".

Y para exhortar "a los integrantes del Comité Consultivo Nacional de Normalización de Salud Pública a rechazar la cancelación de las 35 Normas Oficiales Mexicanas publicadas en el *Diario Oficial de la Federación* del 1 de junio de 2023, en el Suplemento del Programa Nacional de Infraestructura de la Calidad 2023, en virtud de que atenta contra la prevención, la atención y los diagnósticos de calidad en los servicios de salud que merecen las y los mexicanos".

Pero al momento de someterlo a votación en la Segunda Comisión, Morena y sus aliados lo rechazaron, a pesar que el equipo técnico de algunos senadores de Morena participaron en las discusiones.

De acuerdo con la información oficial de la Comisión Permanente, que se puede consultar en la página web del Senado, la Primera Comisión, que preside la senadora morenista Mónica Fernández Balboa, tiene 295 temas turnados para su análisis, pero hasta el momento reporta cero dictámenes aprobados por el pleno.

La Primera Comisión fue la encargada de analizar la petición de la Junta de Coordinación Política del Senado para que se convoque a un periodo extraordinario, a fin de elegir a los comisionados del Inai, pero el voto mayoritario de Morena, PVEM y PT fue en contra, por lo que el dictamen no llegó al tema.

La Segunda Comisión, que preside la diputada federal panista Carolina Beauregard, tiene 203 propuestas con punto de acuerdo que le han sido turnadas por la Mesa Directiva, de los cuales siete

han sido avaladas por el pleno, dado que es la destinada a procesar las ratificaciones de los embajadores que nombra el Presidente de la República.

Y la Tercera Comisión, que encabeza la diputada federal priista Carolina Viggiano, tiene un registro de 399 asuntos turnados por la Mesa Directiva, de los cuales no se ha aprobado ni uno en el pleno de la Permanente.

La Comisión Permanente de este año comenzó con intensos debates sobre temas que impone Morena y que se refieren sólo a los asuntos que consideran importantes para ellos, pero impiden que PAN, PRI, MC y PRD planteen discutir sobre seguridad pública, salud, educación o casos de coyuntura, lo que ha provocado que la dinámica panista que se usa en el Senado se aplique en la Permanente: solicitar el uso de la palabra para un tema y hablar de otro.

EL DATO

Estrategia

Ante el impedimento para debatir ciertos temas, los panistas han optado por una dinámica común en el Senado: pedir el uso de la palabra para un tema y hablar de otro.

73

DÍAS

de trabajo lleva la Comisión Permanente; en este tiempo sólo ha ratificado embajadores.

PERIÓDICO	PÁGINA	FECHA	SECCIÓN
EL FINANCIERO	PP-37	14/07/2023	LEGISLATIVO

Corte: 'Senado fue omiso en nombramientos del INAI'

CUARTOSCURO

Otro revés. Desechan el proyecto original y el asunto fue returnado a Ríos Farjat.

Pese a la resolución de la Corte, el INAI no podrá sesionar, al menos hasta agosto. Por ocho votos a tres, ayer la Corte desechó el proyecto de la ministra Loretta Ortiz que advertía que no había omisión del Congreso de la Unión por no designar a dos de tres comisionados del Instituto. La ley obliga a crear un nuevo proyecto. La ministra Margarita Ríos lo elaborará donde pedirá al Senado nombrar a los comisionados faltantes y avalar que el INAI sesione con 4; será en agosto cuando lo vote la Corte. —*D. S. Vela* / PÁG. 37

OCHO VOTOS CONTRA TRES

Senado, en omisión por no hacer nombramientos del Inai, determina la Corte

Desechan proyecto de Loretta Ortiz en el que decía que no era culpa del Congreso

DAVID SAÚL VELA
dvela@elfinanciero.com.mx

La Suprema Corte resolvió que sí hay omisión injustificada por parte del Congreso de la Unión al no designar, al menos, a dos de tres comisionados del Instituto Nacional de Transparencia, Acceso a la Información y Protección de Datos Personales (Inai).

Decisión. Sesión del pleno de la Suprema Corte, ayer.

PERIÓDICO	PÁGINA	FECHA	SECCIÓN
EL FINANCIERO	PP-37	14/07/2023	LEGISLATIVO

Señaló que la Constitución establece un plazo para el nombramiento, el cual se sobrepasó, por lo que, desde abril de 2022 el Inai no está debidamente integrado y lleva cuatro meses sin poder sesionar.

Por ocho votos contra tres, el pleno de la Corte desechó el proyecto que elaboró la ministra Loretta Ortiz y en el que se decía que no hay omisión del Congreso.

La propuesta fue apoyada sólo por los ministros Yasmín Esquivel y Arturo Zaldívar que, junto con Ortiz, abiertamente son proclives a los designios de la '4T'.

Ahora, el caso se turnó a un ministro que votó con la mayoría para que elabore un nuevo proyecto de sentencia, acorde al criterio predominante en la sesión, y en el que fijarán los efectos de la sentencia tendientes a subsanar la omisión.

La ministra Margarita Ríos propuso, como efecto restitutorio, conminar al Senado a nombrar en breve a los comisionados faltantes y, en tanto ello ocurre, avalar que el Inai sesione con cuatro integrantes, habilitando el voto de calidad de la comisionada presidenta Lilia Ibarra.

El nuevo proyecto, que podría incluir la propuesta de la ministra Ríos, se votará en el pleno de la Corte en agosto, una vez que concluya el periodo vacacional en el Inai y en el tribunal constitucional. La decisión de ayer se tomó al analizar la controversia constitucional 280/2023 presentada por el Inai.

Para los ministros que quedaron en minoría, la designación de los comisionados no se ha logrado, no por una inacción del Senado, sino por falta de un consenso en la discusión democrática del esta cámara.

La ministra Esquivel consideró que la SCJN no puede obligar al Legislativo a realizar los nombramientos, pues hacerlo significaría una acción antijurídica.

Zaldívar señaló que sería un despropósito y la Corte estaría excediendo sus atribuciones constitucionales.

ASEGURA BLANCA LILIA IBARRA

INAI CELEBRA LA DECISIÓN DE LOS MINISTROS

Los comisionados del Instituto Nacional de Transparencia, Acceso a la Información y Protección de Datos Personales (Inai), cuyo pleno preside Blanca Lilia Ibarra, reconocieron la decisión de ocho de los 11 ministros de la Corte, que resolvieron que el Senado ha omitido injustificadamente el nombramiento de tres de los siete miembros del pleno del instituto.

Los comisionados expresaron su confianza en que la Suprema Corte resolverá a favor de restablecer el orden constitucional y conminar al Senado a concluir los nombramientos pendientes para que el pleno del Inai cuente con sus siete integrantes, como lo establece la Constitución, para poder sesionar. —*Eduardo Ortega*

Reacción. Blanca Lilia Ibarra, presidenta del Inai, ayer.

Lupita Juárez y Sergio Sarmiento para el Heraldo Radio entrevistaron a Ignacio Loyola Vera, Diputado federal del PAN

"Soy diputado federal, porque efectivamente yo estaba ya retirado en mis actividades privadas y cuando empecé a ver que había necesidad de participar nuevamente en política, porque en 96 cuando decidí participar en la política, era porque yo consideré que la política se había metido con nosotros, con los ciudadanos, pero feo, porque veníamos del error de diciembre y decidí participar y hoy creo que la política se volvió a meter feo con los ciudadanos, por eso estoy aquí otra vez".

https://drive.google.com/file/d/1RHRyQ4FSNZhG8OgqaJd2otLqiqCIT0IK/view

PERIÓDICO	PÁGINA	FECHA	SECCIÓN
Político MX La política explicada		14/07/2023	LEGISLATIVO

Sandra Cuevas presume reunión con 'Alito' Moreno: 'Vamos a ganar la CDMX'

Sandra Cuevas, alcaldesa de Cuauhtémoc, sostuvo una reunión con el dirigente nacional del PRI, Alejandro "Alito" Moreno.

Fue a través de su cuenta de Twitter que Cuevas Nieves dio a conocer el encuentro que sostuvo con el presidente del tricolor a quien le agradeció sus recomendaciones.

"Sumar esfuerzos para construir la Nueva Capital: ¡Vamos a ganar la Ciudad de México! Gracias presidente Alito Moreno por sus recomendaciones", escribió Sandra Cuevas acompañando su mensaje con el hashtag Va por México.

El encuentro de Sandra Cuevas con Alejandro Moreno se da un día después del encuentro que sostuvieron los alcaldes de oposición en la capital en un restaurante en el Centro Histórico.

Sobre esa reunión, la alcaldesa de Cuauhtémoc aseguró que en la Unión de Alcaldías de la CDMX (UNACDMX) estaban "los que ganaban elecciones": "Anoche, los alcaldes y alcaldesas que conformamos la UNACDMX nos reunimos en el histórico Café Tacuba en la col. Centro, para hablar sobre el rumbo que deberán tomar las próximas contiendas electorales 2024. ¡Aquí estamos los que ganamos elecciones, vamos por la CDMX!", escribió en su cuenta de Twitter.

A dicha reunión asistieron los alcaldes de Miguel Hidalgo, Mauricio Tabe; de Benito Juárez, Santiago Taboada; de Álvaro Obregón, Lía Limón; de Tlalpan, Alfa González; de La Magdalena Contreras, Luis Gerardo Quijano Morales; de Cuajimalpa, Adrián Rubalcava; y de Azcapotzalco, Margarita Saldaña.

De ellos, al menos tres ya han hecho públicas sus aspiraciones de que quieren buscar la Jefatura de Gobierno en 2024: Santiago Taboada, Adrián Rubalcava y Lía Limón.

Sobre 2024 y su destino, Sandra Cuevas ha dicho que tiene "dos gallos" para la Jefatura de Gobierno y ella se ha apuntado como su futura secretaria de Seguridad Pública.

https://politico.mx/sandra-cuevas-presume-reunion-con-alito-moreno-vamos-a-ganar-la-cdmx

Se baja Quadri de la contienda del Frente Amplio

Quien ya no está en esa página de firmas es Gabriel Quadri. Temprano, en un comunicado, el diputado del PAN anunció que se retira de la contienda, que se va a sumar al proyecto de quien gane y formará parte del equipo de especialistas del Frente Amplio. Más tarde, en entrevistas, aseguró que apoyará a Xóchitl Gálvez.

https://onedrive.live.com/?authkey=%21AKK%2D6MRXSbq1Cyo&cid=75F18D3264FEE48F&id=75F18D3264FEE48F%215562&parId=75F18D3264FEE48F%215538&o=OneUp

Gabriel Quadri declina participar en la contienda del Frente Amplio por México

De los trece aspirantes a la candidatura presidencial del Frente Amplio por México, esta tarde han quedado solamente doce. Resulta que el diputado panista Gabriel Quadri declinó a su participación en la contienda por la candidatura presidencial del Frente Amplio y anunció su adhesión al que resulte ganador en dicho proceso. El legislador aceptó, en cambio, la invitación del dirigente nacional del PAN, Marko Cortés, a formar parte del equipo de especialistas de la coalición opositora en materia de medio ambiente, sustentabilidad y cambio climático.

https://onedrive.live.com/?authkey=%21ABmdryDF8k%5FZE8M&cid=75F18D3264FEE48F&id=75F18D3264FEE48F%215551&parId=75F18D3264FEE48F%215538&o=OneUp

Quadri declina contender por la candidatura presidencial de oposición

El diputado panista Gabriel Quadri declinó su participación en la contienda por la candidatura presidencial del Frente Amplio por México. En un video, anunció su adhesión a quien resulte ganador del proceso. Aceptó la invitación del líder nacional del PAN, Marko Cortés, para formar parte del equipo de especialistas de la coalición opositora en materia de medio ambiente, sustentabilidad y cambio climático. “Es indispensable sumar e integrar un equipo suficientemente potente para enfrentar al autoritarismo y la demagogia. Por ello, he decidido sumar mis esfuerzos, declinar e integrarme al proyecto de la persona que resulte ganadora para ser responsable del Frente Amplio”, puntualizó.

https://onedrive.live.com/?authkey=%21AH7KKfMFa%2DA8fsE&cid=75F18D3264FEE48F&id=75F18D3264FEE48F%215563&parId=75F18D3264FEE48F%215538&o=OneUp

Gabriel Quadri se baja de la carrera por candidatura del Frente Amplio por México

Debido al colapso de su plataforma digital, el Comité Organizador del Frente Amplio por México anunció que se aplaza del 5 al 8 de agosto la fecha límite para la recolección de las 150 mil firmas que deben reunir sus aspirantes a la candidatura presidencial. Luego de varias quejas de los equipos de los contendientes, el comité informó que desde la noche del miércoles cumplió con el lanzamiento y apertura de la plataforma para que las personas aspirantes puedan sumar simpatías con ciudadanas y ciudadanos del país. En este contexto, el diputado federal del PAN, Gabriel Quadri, declinó su participación por la candidatura del bloque opositor y anunció que apoyará el proyecto de la persona que resulte ganadora para ser responsable del Frente Amplio.

https://drive.google.com/file/d/1s4Yiy8hq1wcK53Y5xK8fEfATV6VIkJ_T/view

PERIÓDICO	PÁGINA	FECHA	SECCIÓN
Radio Fórmula.mx		14/07/2023	LEGISLATIVO

Gabriel Quadri se descarta de la contienda rumbo al 2024

Gabriel Quadri, diputado federal de Acción Nacional, informó que decidió salirse del proceso que se sigue en el Frente Amplio por México, para ser coordinador del Frente y que elaborará el proyecto de la oposición rumbo a las elecciones presidenciales del 2024. “He decidido sumar mis esfuerzos, declinar e integrarme al proyecto de la persona que resulte ganadora para ser responsable del Frente Amplio”, informó el diputado panista.

https://drive.google.com/file/d/1voQ6vRr_iSldQgh1mARLnPv-HzziSgYD/view

Quadri se baja de la contienda presidencial

Hace unos minutos Gabriel Quadri emitió un comunicado a través de sus redes sociales: “México requiere un liderazgo sólido para encabezar el Frente Amplio por México y un proceso complejo de reconstrucción y unidad nacional. Es preciso recuperar el prestigio de México, reestablecer el estado de derecho, el orden y la seguridad. Por invitación del Presidente del PAN formaré parte del equipo de especialistas del Frente”. Es decir, se baja Quadri de la contienda, pero se integra como parte del equipo de especialistas del Frente Amplio por México.

https://onedrive.live.com/?authkey=%21AJFF1pYI7dYOqcw&cid=75F18D3264FEE48F&id=75F18D3264FEE48F%215553&parId=75F18D3264FEE48F%215538&o=OneUp

PERIÓDICO	PÁGINA	FECHA	SECCIÓN
UNO TV		14/07/2023	LEGISLATIVO

La lista de aspirantes se reduce a 12, Gabriel Quadri se baja de la contienda del Frente Amplio por México

Gabriel Quadri, diputado del PAN, abandonó la contienda por la candidatura presidencial del Frente Amplio por México; con ello, el frente opositor reduce a 12 la lista de aspirantes. A través de un comunicado en redes sociales, el diputado panista prometió que se sumará al proyecto de la persona que resulte ganadora del proceso interno; aceptó la invitación del dirigente nacional panista, Marko Cortés para formar parte del equipo de especialistas del frente opositor en materia de medio ambiente, sustentabilidad y cambio climático.

https://onedrive.live.com/?authkey=%21AChbCthZsZh0KWY&cid=75F18D3264FEE48F&id=75F18D3264FEE48F%215561&parId=75F18D3264FEE48F%215538&o=OneUp

PERIÓDICO	PAGINA	FECHA	SECCIÓN
EL INDEPENDIENTE	9	14/07/2023	LEGISLATIVO

Crónica de las corcholatas presidenciales y otros adelantados

Por Armando Reyes Vigueras

CORCHOLATAS EN MOVIMIENTO

En los eventos en los que han participado, acabaron polemizando Claudia Sheinbaum y Marcelo Ebrard acerca de la propuesta den seguridad del segundo, pues la exjefa de gobierno aseguró que "no es la solución", a lo que el excanciller le reviró: "Mejor que presente lo que piensa. Yo por eso decía que hubiera debate".

En entrevista en Tabasco, Sheinbaum señaló que "en mi experiencia con lo que hicimos en la ciudad no todo es tecnología. Tiene que haber una estrategia integral que vaya desde las causas hasta la inteligencia y la investigación. La tecnología es un instrumento, pero no la solución".

Adán Augusto López Hernández aseguró en Durango que "la fuerza del pueblo unido es el motor que nos guía para seguir impulsando nuestro movimiento en todo México".

Ricardo Monreal realizó asambleas informativas en Ixhuatlán, Álamo y Tuxpan, Veracruz, en donde también aprovechó para hacer un ritual de purificación para alejar de su campaña las malas vibras. Gerardo Fernández Noroña estuvo en Jalisco y el fin de semana lo ocupará en la Ciudad de México para una plática junto a John Ackerman, para después dirigirse a Jalisco en donde realizará una asamblea informativa y una marcha mitin.

Manuel Velasco estuvo en Tijuana en donde tuvo varias actividades públicas, además de reunirse con la dirigencia del Partido Encuentro Solidario de César Hank.

Y EN EL FRENTE

El pasado 13 de julio comenzó a operar la página de internet del Frente Amplio por México mediante la cual se recabarán las firmas de apoyo para las y los aspirantes que participan en el proceso interno, aunque presentó fallas al inicio de sus trabajos que obligaron a los organizadores del Frente a aumentar su capacidad para recibir a los ciudadanos interesados en participar.

Dicha página inscribirá a los ciudadanos y les pedirá, entre otros requisitos, fotografías de su credencial de elector, así como número telefónico y correo para validar los datos, además de la solicitud para crear una cuenta en el sistema. Los aspirantes tienen hasta el 5 de agosto para juntar las firmas. Gabriel Quadri anunció que renuncia a sus aspiraciones por la candidatura presidencial y que se sumará al ganador. El actual diputado federal enfrentaba diversas acusaciones que lo podrían dejar fuera de la competencia, pero se trata de un tema que ya no se tendrá que revisar ante su renuncia.

En entrevista con Infobae, Miguel Ángel Mancera reconoció la dificultad para conseguir las 150 mil firmas necesarias para seguir en el proceso: "Las reglas ya las dieron, se pusieron de acuerdo finalmente tres fuerzas políticas más integrantes de la sociedad civil, hay que reconocerles su esfuerzo, sé lo que implica estar en una mesa de negociación cuando estás con los dimes y diretes de una formación de método, entonces ya está dado, los que nos inscribimos lo aceptamos. No está fácil, sobre todo la primera etapa es una etapa compleja, pero estamos dentro", dijo.

PERIÓDICO	PAGINA	FECHA	SECCIÓN
Diario ContraRéplica	6	14/07/2023	LEGISLATIVO

Sistema recolector del FAM falla en primer día

POR ERRORES en la plataforma, se amplió el plazo para la recolección de firmas

POR ELIA CRUZ CALLEJA
nacion@contrareplica.mx

A pocas horas de haberse habilitado, la plataforma por la cual el Frente Amplio por México inició la recolección de las firmas en apoyo a sus aspirantes presidenciales se cayó y dejó de funcionar, problema que hasta las 20:00 horas persiste.

A media noche de este miércoles 12 de julio el Comité Organizador del frente anunció que la página web a través de la que los 12 aspirantes —se bajó Gabriel Quadri, eran 13— deben recolectar sus 150 mil firmas cada uno quedaba habilitada para recepción, sin embargo a las horas empezó a tener problemas y los mismos usuarios reportaban que estaba lenta.

Ante este inconveniente, el Frente Amplio por México informó, a través de un comunicado, que la fecha de recepción de apoyos se ampliaría tres días más, es decir, en lugar de concluir el 5 de agosto, cerrarán el 8.

El frente anunció que la recepción será hasta el 08 de agosto. Cuartoscuro

De acuerdo con los organizadores, el colapso de la página se debió a que inmediatamente después de que se abrió, comenzó a recibir una gran cantidad de solicitudes de registro, lo que provocó una alta demanda que no soportó la plataforma.

Por ello, informaron que dicha demanda los obliga a aumentar la capacidad de recepción de firmas en 500 por ciento, comparada con lo que ahora tienen, para poder cubrir el amplio interés que está teniendo la población por ser parte del ejercicio que encabezan.

"El comité Organizador está trabajando para que en las próximas horas la plataforma esté activa nuevamente y continúe recibiendo registros y simpatías", subraya al tiempo que explica que ayer el lanzamiento y apertura de la plataforma se hizo ante los aspirantes y sus equipos.

De acuerdo con el Frente Amplio por México, integrado por los partidos PAN, PRI y PRD, habrá dos vías para registrar las firmas de los simpatizantes de los aspirantes. La primera, es la plataforma web —la que está fallando— donde todos los ciudadanos pueden ingresar y registrarse; la segunda, será a través de una para los aspirantes en la cual podrán acreditar hasta a mil promotores por cada uno y ellos registrar a los firmantes.

Eduardo Ruiz Healy entrevistó en Telefórmula a Gabriel Quadri, diputado federal del PAN

"Yo creo que lo mejor que puedo hacer en estos momentos es sumarme a quien resulte ganador del proceso del Frente Amplio, integrarme al equipo y aportar mi experiencia, mis conocimientos y mi compromiso con todos los temas ambientales, de la sustentabilidad, del cambio climático. Ahora se está perfilando una persona con un gran poder de convocatoria, con una gran capacidad, que es Xóchitl Gálvez, y hay que apoyarla. Esas son las razones por las cuales decidí declinar para sumarme. El presidente del PAN, Marko Cortés, me invitó a formar parte del grupo del equipo de especialistas que van a apoyar al Frente Amplio y a quien resulte ganador".

https://onedrive.live.com/?authkey=%21AHzRknldth18Ljc&id=75F18D3264FEE48F%215555&cid=75F18D3264FEE48F&parId=root&parQt=sharedby&o=OneUp

Espectaculares de corcholatas 'eran bola de nieve'

El diputado Leonel Godoy, coordinador de campaña de Adán Augusto López, reconoce que la estrategia de promover a las corcholatas presidenciales mediante anuncios espectaculares era una bola de nieve que los iba a alcanzar. Aunque deslinda al ex Secretario de Gobernación de la contratación de estos anuncios, reconoce que colaboradores, simpatizantes e incluso empresas de comunicación desplegaron una campaña que terminó por desbordarse.

https://planoinformativo.com/934591/espectaculares-de-corcholatas-eran-bola-de-nieve

Mario Maldonado entrevistó en el Heraldo Televisión a Ivonne Ortega, diputada federal de Movimiento Ciudadano

“Volvemos a hacer este señalamiento respecto a que se dice el frente opositor o esta alianza que han manifestado como la oposición al gobierno, cuando son los que le hacen el juego y bailan al ritmo que les toca el Presidente. No tendríamos por qué estar hablando de modificar ninguna condición en este momento a la Corte, solo si fuera para fortalecerla, pero no para debilitarla y hoy vemos repetidas intenciones del Presidente de la República de debilitar a otro órgano, nosotros no vamos a ser parte de eso y señalamos la participación del PRI, PAN y PRD en la que se dice alianza opositora, pero que le hace el juego al Presidente.

https://onedrive.live.com/?authkey=%21AIuQVeY9haqFxlg&cid=75F18D3264FEE48F&id=75F18D3264FEE48F%215541&parId=75F18D3264FEE48F%215538&o=OneUp

CÁMARA DE DIPUTADOS
LXV LEGISLATURA
En la Cámara de Diputados, reformamos la ley para que el Sistema Educativo Nacional integre las opciones:
presencial, en línea o virtual, abierta y a distancia, certificación por examen y educación media superior abierta.
Así, fomentamos el uso consciente de las tecnologías de la información y la inclusión en la sociedad digital.
PORQUE MÉXICO ERES TÚ,
LEGISLAMOS PARA TODAS Y TODOS.

CÁMARA DE DIPUTADOS
LXV LEGISLATURA

H. CÁMARA DE DIPUTADOS
LXV LEGISLATURA
SECRETARÍA GENERAL
SECRETARÍA DE SERVICIOS ADMINISTRATIVOS Y FINANCIEROS
DIRECCIÓN GENERAL DE RECURSOS MATERIALES Y SERVICIOS
CONVOCATORIA

La H. Cámara de Diputados con fundamento en el Artículo 134 de la Constitución Política de los Estados Unidos Mexicanos, así como lo dispuesto en el Artículo 25 de la Ley General de Bienes Nacionales; a los Artículos 52 fracción II, y 58 de la Norma para Regular el Suministro y Control de Bienes Muebles y de Consumo de la H. Cámara de Diputados, convoca a las personas físicas o personas morales, que tengan interés en participar en la Licitación Pública Nacional que se describe a continuación:

Número de Licitación	Descripción	Unidad de Medida	Junta de Aclaraciones a las Bases	Presentación y Apertura de Propuestas
HCD/LXV/ LPN-ENA/ 01/2023	Enajenación de Mobiliario, Maquinaria y Equipo, Vehículos y Bienes de Consumo en Desuso de la H. Cámara de Diputados.	Lote	21 de julio de 2023 A las 18:00 horas.	28 de julio de 2023 A las 11:00 horas.

La verificación del lote será el día 21 de julio de 2023 a las 11:00 horas.

Las Bases y sus anexos estarán a disposición para consulta de las personas físicas o personas morales interesadas, en la página de Internet de la H. Cámara de Diputados y a disposición en las oficinas de la Dirección de Almacén e Inventarios de la H. Cámara de Diputados, ubicada en Avenida Congreso de la Unión Número 66, Colonia El Parque, C.P.15960, Venustiano Carranza, Basamento del Edificio "A", del Palacio Legislativo de San Lázaro, de 10:00 a 14:30 horas y de 17:00 a 18:30 horas a partir de la publicación y hasta el día 20 de julio de 2023.

- El costo de las Bases (no reembolsable) será de $5,000.00 (cinco mil pesos 00/100 M.N.) y deberá ser depositado en las siguientes cuentas bancarias: Banorte cuenta número 0549136176; BBVA Bancomer cuenta número 0113360970 a favor de la H. Cámara de Diputados, a partir de la publicación de la presente convocatoria y hasta el día 20 de julio de 2023, el comprobante original de depósito deberá presentarlo en la Dirección de Almacén e Inventarios, Basamento del Edificio "A" del Palacio Legislativo de San Lázaro, de 10:00 a 14:30 horas y de 17:00 a 18:30 horas a partir de la adquisición de bases y hasta el momento del registro para la Visita al Sitio para la Verificación del Lote.
- No se aceptarán propuestas enviadas por medio del Servicio Postal Mexicano o de mensajería.
- Ninguna de las condiciones contenidas en las bases, así como de las propuestas presentadas por los licitantes podrán ser negociadas.
- El pago será en moneda nacional dentro de los 2 días hábiles siguientes a la fecha del acto del Fallo.
- Los actos que integran el procedimiento licitatorio, se llevarán a cabo en las instalaciones de la Cámara de Diputados.
- Las propuestas deberán presentarse en idioma español.

Ricardo Reyna Barrera
Director General de Recursos Materiales y Servicios
Ciudad de México, 14 de julio de 2023

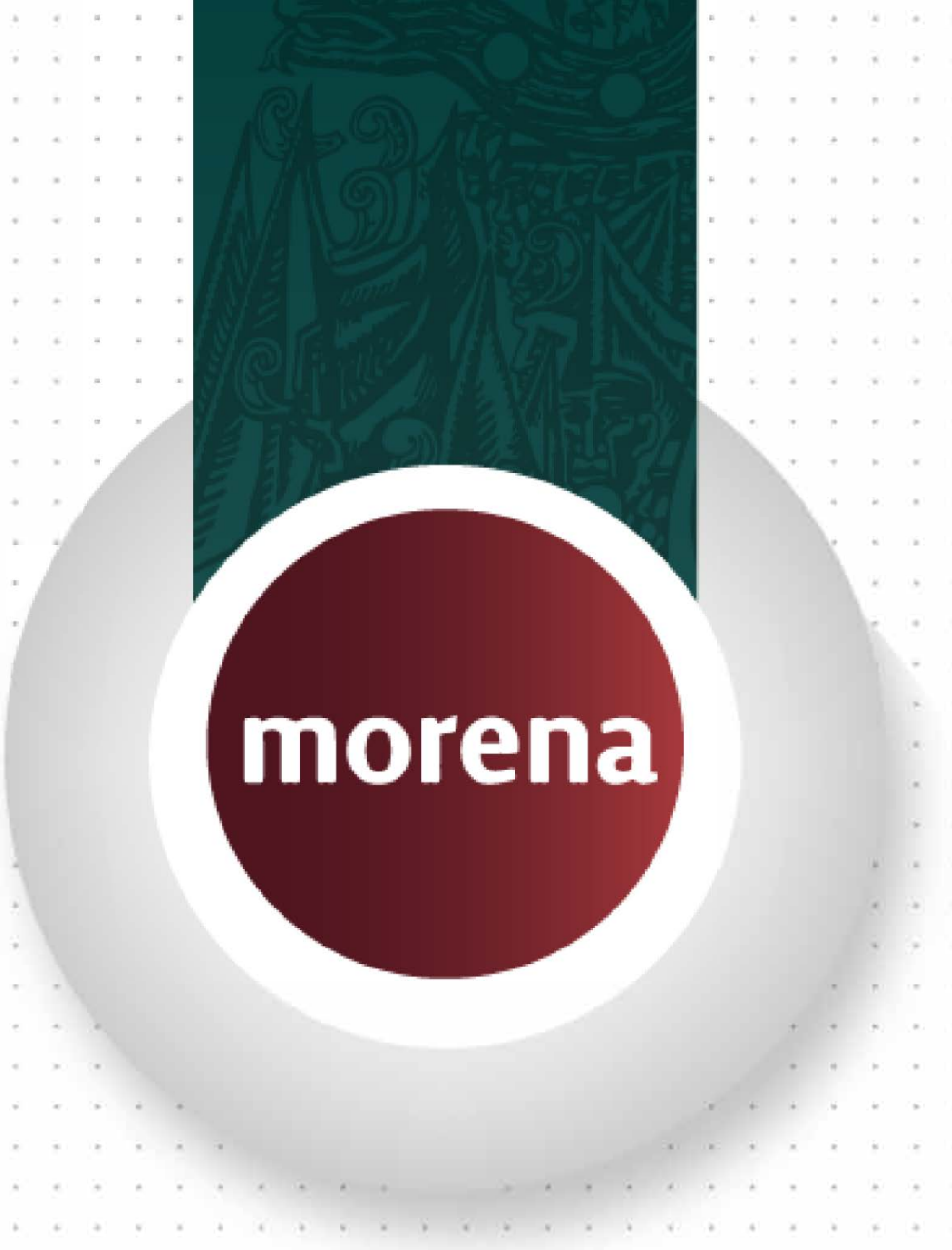

GRUPO PARLAMENTARIO
DE LA LXV LEGISLATURA

COORDINACIÓN DE COMUNICACIÓN SOCIAL

"2023, AÑO DE FRANCISCO VILLA, EL REVOLUCIONARIO DEL PUEBLO".

PERIÓDICO	PAGINA	FECHA	SECCIÓN
Hoja de Ruta DIGITAL		14/07/2023	LEGISLATIVO

Comisión de Derechos Humanos aborda el tema de la violencia contra activistas y periodistas en el país

La Comisión de Derechos Humanos, que preside la diputada Nelly Minerva Carrasco Godínez (Morena), avaló cinco opiniones en sentido positivo a tres iniciativas de reformas a la Constitución Política, en materia de protección a los trabajadores, a las víctimas y a los derechos humanos, así como dos a la Ley de Migración, relativas a derechos humanos de personas extranjeras y estaciones migratorias ante situaciones de emergencia. La primera opinión, aprobada por 23 votos a favor, uno en contra y cero abstenciones, es a la iniciativa que reforma el artículo 1° constitucional, que promueve el diputado Manuel Vázquez Arellano (Morena), sobre derechos humanos de los trabajadores.

https://hojaderutadigital.mx/comision-de-derechos-humanos-aborda-el-tema-de-la-violencia-contra-activistas-y-periodistas-en-el-pais/

PERIÓDICO	PAGINA	FECHA	SECCIÓN
Nuevo México Plural		14/07/2023	LEGISLATIVO

Comisión de Derechos Humanos aborda el tema de la violencia contra activistas y periodistas en el país

La Comisión de Derechos Humanos, que preside la diputada Nelly Minerva Carrasco Godínez (Morena), avaló cinco opiniones en sentido positivo a tres iniciativas de reformas a la Constitución Política, en materia de protección a los trabajadores, a las víctimas y a los derechos humanos, así como dos a la Ley de Migración, relativas a derechos humanos de personas extranjeras y estaciones migratorias ante situaciones de emergencia.

https://www.nuevomexicoplural.com/comision-de-derechos-humanos-aborda-el-tema-de-la-violencia-contra-activistas-y-periodistas-en-el-pais/

PERIÓDICO	PÁGINA	FECHA	SECCIÓN
Reporte Indigo	1, 30 a 33	14/07/2023	LEGISLATIVO

PIENSA

Wendy Guevara, un momento de inclusión

La participación de la influencer en La casa de los famosos México está generando un impacto positivo en la lucha del movimiento trans en el país, así lo afirman la periodista Láurel Miranda, la cantante Morganna Love y la diputada Salma Luévano

30

PERIÓDICO	PÁGINA	FECHA	SECCIÓN
Reporte Indigo	1, 30 a 33	14/07/2023	LEGISLATIVO

Piensa

Viernes 14 de julio de 2023 Editor: José Pablo Espíndola | josepablo.espindola@reporteindigo.com

La participación de la *influencer* en *La casa de los famosos México* está generando un impacto positivo en la lucha del movimiento trans en el país, por lo menos así lo afirman la periodista Láurel Miranda, la cantante Morganna Love y la diputada Salma Luévano, quienes reflexionan sobre el tema

#ENTRETENIMIENTO

Wendy Guevara, un fenómeno de inclusión

POR JOSÉ PABLO ESPÍNDOLA
@pepe_espindola

Con su participación en *La casa de los famosos México*, Wendy Guevara ha logrado colocar a la televisión mexicana dentro de lo más viral del entretenimiento. Sus frases, poses, conductas y actitudes inundan las redes sociales, como Tik Tok.

La "chica trans", como ella se define, se hizo famosa a partir de un video que grabó en 2017 junto a su amiga Paola Suárez, "la patas". Las dos fueron abandonadas en un cerro por unos hombres, por lo que gritaban: "Estamos perdidas, perdidas, perdidas". Desde entonces, su popularidad ha ido en aumento.

Las mujeres transexuales son de los grupos que viven un mayor nivel de desigualdad en el país, se estima que su esperanza de vida es de 35 años; es decir, menos de 40 años que el resto de la población, lo que demuestra la exclusión que sufren en espacios como las escuelas, el empleo y los servicios públicos.

Si bien Wendy siempre ha enfatizado que no representa a ninguna comunidad ni habla por alguien más, su participación en el programa estelar de la televisora más grande de Latinoamérica sí marca un precedente importante. ¿Wendy contribuye, o no, a la lucha del movimiento trans en México?

La periodista y activista Láurel Miranda, la diputada Salma Luévano y la cantante y actriz Morganna Love, todas ellas mujeres transexuales, concuerdan en que su participación en este *reality show* sí favorece a la lucha del movimiento trans en México, ya que, además de darle visibilidad a su comunidad, ayuda a cambiar la percepción que tiene la gente sobre ellas.

"Creo que es algo muy positivo para la sociedad mexicana, dado que no se está acostumbrado a ver a mujeres trans en televisión

"Creo que cualquier personaje público impacta, hay una visibilización, sabemos que lo que no se nombra no existe y el hecho de que ella esté en *La casa de los famosos México* impacta muchísimo"

Morganna Love
Cantante y Actriz

Toma nota

La esperanza de vida de las mujeres transexuales en México es de 35 años

"La amo y felicito por todo este gran trabajo que está haciendo dentro de esa casa y que nos va a permitir esa visibilidad, aunque también, entre mayor visibilidad tengamos también habrá más ataques, pero afortunadamente esto educa"

Salma Luévano
Diputada federal

abierta. Siempre hemos estado relegadas por el estigma y al estereotipo, a que solamente se nos veía en las calles ejerciendo el trabajo sexual o en las estéticas, de repente en los shows, pero el hecho de tener a una mujer trans contando sus historias, hablando de su vida, contando las violencias que ha vivido y que todo podemos ver, creo que cambia un poco la narrativa que había tenido la televisión", explica Morganna.

Láurel Miranda se siente muy conectada con Wendy cada vez que asegura que no está representando a nadie, porque entiende que cada persona siempre habla por su propia experiencia, no solamente en el caso de las personas trans, sino en el de cualquier otra que forma parte de un grupo vulnerado, es decir, las experiencias son infinitas, diversas.

"Ninguna persona trans le debe ni activismo ni educación a nadie, pero la gran área de oportunidad que yo le veo a Wendy, y lo digo también con mucha humildad y desde mi perspectiva que tampoco tiene por qué ser válida ni la más confiable, pero me parece que ella tiene que asumir que es una figura pública y no como lo podría hacer una activista que a lo mejor no está percibiendo ingresos por su labor, sino que Wendy es hoy por hoy, una figura pública.

"Además monetiza y vive, precisamente, de ser una figura pública, entonces, me parece que ella tiene que asumir que tiene una responsabilidad, porque todas las personas que estamos detrás de un micrófono o que estamos insertos en un medio de comunicación tenemos una responsabilidad", comparte Miranda.

Sin embargo, a pesar de que Guevara se niega a ser la voz de una comunidad, Láurel considera que las personas trans, o las personas de la comunidad LGBT+, logran un cambio con el simple hecho de existir, porque inciden en sus familias, círculos de trabajo o, en el caso Wendy, en medios de comunicación.

"Podemos estar de acuerdo, o no, con lo que hace o con lo que dice Wendy, pero creo que también ella misma está aprendiendo a vivir, a contar, a narrar y a habitar un espacio y a luchar por sus derechos. Estoy de acuerdo con que ella no siente la necesidad de representar a nadie, creo que en nuestra comunidad cada una de las mujeres trans tenemos el valor de hacer cosas que nos representen a cada una, pero sí creo en la responsabilidad social de prepararnos y de tener un poquito más de empatía con lo que están viviendo más mujeres trans allá afuera", expresa Love.

Dudas de su participación

Cuando se anunció la participación de Wendy Guevara en *La casa de los famosos México*, Láurel Miranda confiesa que sintió preocupación; primero, porque es consciente de que en el país a las mujeres trans se les sigue buscando como si fuesen figuras que fomentan la burla, la risa, y, segundo, por el hecho de que Wendy ha manifestado que ella no se considera a sí misma como una mujer real o una mujer 100 por ciento.

"Me preocupaba que, de alguna manera, este tipo de comentarios los fuera a hacer al aire y que además sean extensivos al resto de la población de mujeres trans en México, por fortuna no he visto que lo haga en este reality y los fragmentos que me han llegado a compartir sobre este tipo de discursos que ella manifiesta, pues los hace siempre a partir de su persona, de su experiencia, no invalida la identidad del resto de las mujeres trans.

"En ese sentido, me parece que es un avance muy positivo. Gracias a su carisma está abriendo las puertas de una sociedad muy transfóbica para que noten, aunque suene redundante decirlo, que las personas trans somos seres humanos como cualquier otro", comenta.

Morganna Love también platica que, al principio, tenía sus reservas por la manera en la que Wendy hablaba sobre las mujeres trans, pero también está de acuerdo con que cada una es un mundo que piensa diferente y que tiene el derecho de vivir como quiera vivir, de operarse lo que se quiera operar, de cambiarse legalmente el nombre, o no, "pero sí creo que como figuras públicas tenemos la responsabilidad social de cuidar a nuestra comunidad allá afuera", detalla.

La cantante también afirma que es un buen momento para recordar a todas aquellas mujeres trans que han abierto el camino en la televisión mexicana, que han hecho posible que Wendy participe en *La casa de los famosos México* o que Morganna cantara en *La voz México* y actuara en *Esta historia me suena*.

"Muchas han quedado en el proceso, muchas han perdido la vida y creo que les tenemos que agradecer también a todas las que han venido antes por el hecho de que podamos estar ahora nosotras haciendo cosas en la televisión", enfatiza.

ARTE: FERNANDO ESTRADA/ FOTOS: ESPECIAL

PERIÓDICO	PÁGINA	FECHA	SECCIÓN
Reporte Indigo	1, 30 a 33	14/07/2023	LEGISLATIVO

Infórmate

Ante la falta de oportunidades, las mujeres trans se ven obligadas a ejercer el trabajo sexual como única opción para sobrevivir

Más mujeres, más espacios

La diputada federal Salma Luévano, amiga de Wendy y quien se autodenomina como "diputrans", felicita a la influencer por toda la visibilidad que le está dando y por apropiarse de un espacio más para la comunidad trans en México

"Siempre he dicho que hay que ocupar todos los espacios. Nuestra población trans, desafortunadamente, durante décadas vivió entre tantos estigmas que han incrementado los discursos de odio en nuestra contra, basados en la ignorancia, en la falta de empatía, por eso el trabajo de Wendy es fenomenal, por eso soy #TeamWendy", comparte la "diputrans".

Por su parte, Láurel Miranda opina que se necesitan representaciones más diversas en el sentido de que en países como Colombia o Argentina existen conductoras trans de noticias, mientras que en México pareciera que se les sigue tomando como perfiles de entretenimiento, cuando en realidad van mucho más allá de eso.

"Ojo, no porque sea una labor menor, me parece que es muy importante, pero sí definitivamente necesitamos mostrarle a la sociedad que somos una diversidad, que ninguna experiencia es igual a la otra, porque si no corremos el riesgo de que la sociedad genere una percepción homogénea de las personas trans", argumenta la periodista.

La "diputrans" sostiene que sigue encontrando mucha resistencia en su lugar de trabajo, pero, afortunadamente, la agenda de la comunidad LGBT+ ya se está discutiendo, no es fácil, dice, pero seguirá como "cuchillito de palo" insiste e insiste.

"Hay algo muy importante que quiero señalar, no quiero ser la única, quiero que cada día seamos más mujeres trans en la política y por eso mi lucha es y seguirá, como siempre lo he señalado, hasta que la dignidad se haga costumbre. Quiero decirles a mis hermanas trans, a mis hermanos, hermanes, que el único límite es el cielo y que todo lo que nos propongamos podemos lograrlo", manifiesta.

Salma dice que, al igual que Wendy Guevara, ella se dedicó al trabajo sexual, como tantas mujeres trans ante la falta de empleo y oportunidades; sin embargo, busca ahora ser un ejemplo de superación, constancia y perseverancia.

"Ustedes también pueden estar de este lado, ustedes también pueden estar en La casa de los famosos, así que hay que creer en uno, hay que abrazarse y amarse, desde el interior para que todo fluya, ese es el consejo que les doy y, además, les digo que no estamos solas, estamos todas de la mano y vamos para adelante", afirma la "diputrans".

Morganna Love desea que muy pronto todas las mujeres trans de México puedan vivir realizadas y felices, pero mientras eso sucede pide no olvidarse de las que están allá afuera, de las que están en provincia, sobre todo, donde el panorama es aún más violento para ellas.

"Acabamos de ver la noticia de que asesinaron a dos hermanas trans en un hotel de la Ciudad de México, en Tlalpan, y eso es parte de la diferencia de las desigualdades que vivimos en este país; por un lado, tenemos a una mujer que está en televisión abierta, siendo la consentida, todo el mundo amándola, pero por otro, tenemos a las que están precarizadas, que están estigmatizadas y que están siendo asesinadas", recuerda Love.

> **Es importante que cada día seamos más, es importante que haya más mujeres como Wendy, que haya más mujeres, porque no decirlo, como Salma, para que vayamos incidiendo cada quien desde nuestra trinchera, ella en los medios de comunicación, Salma en los espacios legislativos, y seguir avanzando"**
>
> **Salma Luévano**
> Diputada federal

> **Wendy está cambiando muchas mentes, está permitiendo que figuras como Poncho de Nigris o Sergio Mayer puedan entender un poco más de que va"**
>
> **Láurel Miranda**
> Periodista

La diputada federal Salma Luévano ha presentado 19 iniciativas, sobre matrimonio igualitario, identidad de género, espacios laborales y salud integral; sin embargo, ninguna ha sido aprobada.

Sin trabajo, educación ni salud

Salma Luévano aclara que su lucha no se trata de un capricho ni van en la búsqueda de privilegios, simplemente quieren el reconocimiento de sus derechos, por eso lo hace desde la ruta jurídica, desde pelear en los tribunales hasta proponiendo iniciativas que favorezcan a la comunidad LGBT+.

"Tenemos que seguir avanzando en la jurídica, no hay de otra, no nos han dado otras opciones y tenemos que seguir sumando esfuerzos, Wendy desde su trinchera y tantas compañeras más que tenemos que estar incidiendo desde la sociedad civil, porque todo suma, todos estos granitos de arena que ya no son granitos de arena, son rocas de arena que está permitiendo la defensa de nuestra dignidad", argumenta la "diputrans".

Para entender esta lucha, Láurel Miranda resalta dos estadísticas que muestran las desigualdades que viven las mujeres trans en México; por un lado, la tasa de desempleo

Toma nota

La manifestación más extrema de la discriminación hacia personas trans es la violencia, la cual inicia frecuentemente en los hogares

de entre el 80 y el 90 por ciento y, por el otro, el segundo lugar que ocupa el país en transfeminicidios en toda la región de la OCDE.

"El acceso a la salud es complicado para las personas trans en todo México, en todo el país solamente hay dos clínicas de atención y las dos están ubicadas en Ciudad de México: la Clínica Condesa y la Unidad de Salud Integral para Personas Trans. En el resto de la República no hay clínicas de atención específica.

"Sse supone que todos las clínicas del IMSS deberían garantizar la salud y el acceso a tratamientos hormonales si es que son requeridos por persona, pero desafortunadamente hay muchísimo personal médico que no conoce el protocolo de género y que rechaza, discrimina o niega este tipo de servicios para las personas trans en los distintos Estados", explica.

Lo anterior fomenta que las personas trans se automediquen o se auto hormonen, lo que genera consecuencias graves en su salud y en su esperanza de vida. Por su parte, Morganna recuerda que solo el 11 por ciento de la población trans ha estudiado una licenciatura, cifra alarmante que habla de la poca dignidad con la que la sociedad trata todavía las mujeres trans en el día a día.

Para facilitar el acceso al trabajo, a la educación, a la salud y a una vida más longeva, tanto Miranda como Love consideran que es necesario una Ley Integral de Identidad Trans.

"No solamente garantiza que las personas trans puedan acceder a la corrección de sus datos sexo genéricos en documentos oficiales, sino que van más allá, al también garantizar, salud y trabajo. En el caso de Argentina, por ejemplo, tiene una cuota laboral trans", comenta Láurel.

Además, dicen que de nada sirve que en México existan avances en términos legislativos en ciertos estados de la República si esto no viene acompañado con campañas de difusión, de concientización hacia el resto de la población para que exista respeto.

"Regresando al tema de Wendy, definitivamente, sin quererlo, me parece que la presencia de ella en este *reality show* de alguna manera puede leerse como una campaña de visibilidad, de representación al respecto de las personas trans", considera Láurel.

Morganna espera que la gente entienda que las mujeres trans no son aberraciones que están mal, sino que tienen todo el derecho de tener vidas dignas, con todos los derechos de salud y de trabajo.

"Ha sido muy bonito darme cuenta de que las nuevas generaciones de verdad están teniendo más apoyo, sobre todo, más amor, no solo de la sociedad, en sus entornos escolares y laborales, sino principalmente de sus familias. Ahora papá y mamá, me escriben todo el tiempo, agradeciéndome y agradeciéndonos a todas, porque somos muchas las que vamos ya adelante, dando la cara y poniendo la piel con nuestros talentos, pero, sobre todo, con nuestro trabajo, con nuestra preparación o con nuestro carisma, como lo hace Wendy Guevara", finaliza la cantante.

ARTE: FERNANDO ESTRADA/ FOTOS: ESPECIAL

PERIÓDICO	PAGINA	FECHA	SECCIÓN
OMNIA		14/07/2023	LEGISLATIVO

Adán Augusto López, el aspirante que más ha recorrido Chihuahua: Andrea Chávez

Andrea Chávez Treviño, diputada federal y vocera del Aspirante a la Coordinación Nacional de la Defensa de la Cuarta Transformación, Adán Augusto López Hernández, informó que a 24 días de haber iniciado el proceso interno de Morena, el ex secretario de Gobernación es el aspirante que más municipios del país ha visitado, con 62 asambleas en 22 estados de la República, pero también, el que más ha recorrido el estado de Chihuahua. Al anunciar la gira que tendrá este fin de semana en su tierra, la juarense indicó que se espera que durante la visita de López Hernández por el estado grande se rebasen las 70 asambleas informativas.

https://www.omnia.com.mx/noticia/277647/adan-augusto-lopez-el-aspirante-que-mas-ha-recorrido-chihuahua-andrea-chavez

GRUPO PARLAMENTARIO
DE LA LXV LEGISLATURA

COORDINACIÓN DE COMUNICACIÓN SOCIAL

"2023, AÑO DE FRANCISCO VILLA, EL REVOLUCIONARIO DEL PUEBLO".

Suprema Corte aceptó denuncia contra el decreto de la desaparición del Conacyt

La reforma había sido impugnada por la oposición, ya que denunció que hubo irregularidades en el proceso

Por **Jorge Contreras**

13 Jul, 2023

Escuchar Compartir

La **Suprema Corte de Justicia de la Nación** (SCJN) admitió las acciones de **inconstitucionalidad** contra la reforma por la cual se desapareció el **Consejo Nacional de Ciencia y Tecnología** (Conacyt) en la **Ley General en Materia de Humanidad, Ciencias, Tecnologías e Innovación** (Conahcyt).

Denuncias de la oposición

En su momento, el **vicecoordinador del PAN** en la Cámara de Diputados, **Jorge Triana**, había dicho que estas impugnaciones fueron porque no se había respetado la forma y fondo de la reforma y que había muchas irregularidades. "No más violaciones al proceso legislativo. El Congreso NO es oficialía de partes del presidente", se leía en Twitter.

PERIÓDICO	PÁGINA	FECHA	SECCIÓN
EL UNIVERSAL	17	14/07/2023	LEGISLATIVO

EN CORTO

ESPECIAL

PRIMARIA DAÑADA EN EL 19-S LLEVA 6 AÑOS DESATENDIDA

El diputado federal del PAN Luis Mendoza denunció que desde hace casi seis años los alumnos de la escuela primaria Secretaría de Programación y Presupuesto, ubicada en la alcaldía Benito Juárez, siguen sin poder tomar clases en su plantel, que sufrió daños por el sismo de 2017.

"La responsabilidad es de la SEP y del Instituto Local de la Infraestructura Física Educativa. Los alumnos (...) llevan casi seis años sin tomar clases en sus aulas y fueron enviados a una escuela vecina que no cuenta con las instalaciones adecuadas", criticó. ● Omar Díaz

Gabriel Quadri abandona la carrera rumbo a 2024

Gabriel Quadri, excandidato presidencial y aspirante a la candidatura del Frente Amplio por México, declinó seguir en el proceso de selección y aseguró que se sumará al proyecto de quien sea elegido para encabezar a la oposición en 2024.

"He decidido sumar mis esfuerzos, declinar e integrarme al proyecto de la persona que resulte ganadora para ser responsable del Frente Amplio", anunció en sus redes sociales el legislador panista.

Además, dijo que por invitación del presidente nacional del PAN, Marko Cortés Mendoza, formaré parte del equipo de especialistas del frente en materia de medio ambiente, sustentabilidad y cambio climático. "México merece un proyecto a largo plazo de prosperidad y desarrollo como potencia emergente en un contexto de sustentabilidad ambiental y climática", señaló.

Más tarde, el dirigente nacional de Acción Nacional, Marko Cortés, señaló a través de redes sociales que valora la decisión de Quadri de sumarse al proyecto y aportar su experiencia para lograr corregir el rumbo del país. ● Enrique Gómez

PERIÓDICO	PAGINA	FECHA	SECCIÓN
REFORMA	7	14/07/2023	LEGISLATIVO

Se baja Quadri de proceso

REFORMA / STAFF

Gabriel Quadri informó ayer que se baja del proceso para elegir candidato presidencial del Frente opositor, y se sumará al proyecto de quien resulte ganador.

El diputado por el PAN dijo que se integrará al equipo de especialistas en medio ambiente.

"He decidido declinar e integrarme al proyecto de la persona que resulte ganadora para ser responsable del Frente", indicó.

El legislador consideró que México requiere un liderazgo sólido para encabezar a la Oposición.

"Es vital salvar a nuestro País del populismo, la polarización, la corrupción y el despilfarro de los recursos de la nación. Es preciso restablecer el Estado de derecho, el orden y la seguridad", indicó.

Tras el retiro de Quadri, los 12 aspirantes buscarán las 150 mil firmas para pasar a la segunda fase

PERIÓDICO	PAGINA	FECHA	SECCIÓN
EXCELSIOR	9	14/07/2023	LEGISLATIVO

Gabriel Quadri declina como aspirante

El diputado del PAN y ex-candidato presidencial del Partido Nueva Alianza Gabriel Quadri de la Torre declinó seguir participando en el proceso de selección del candidato presidencial del Frente Amplio por México, e integrarse como encargado de la cartera de Medio Ambiente de la Coalición.

A través de una carta que publicó en redes sociales, señaló que seguirá trabajando en la construcción de la alianza opositora y respaldará al candidato de la coalición que resulte ganador.

— *Héctor Figueroa*

PERIÓDICO	PAGINA	FECHA	SECCIÓN
MILENIO	6	14/07/2023	LEGISLATIVO

Y ADEMÁS

Quadri se baja de pelea en oposición

El diputado Gabriel Quadri anunció que no participará en la contienda por la candidatura del Frente Amplio por México y se sumará al proyecto del ganador; además, dijo que aceptó la invitación del líder del PAN, Marko Cortés, de integrarse al grupo de especialistas del Frente Amplio en temas de medio ambiente, sustentabilidad y cambio climático.

PERIÓDICO	PAGINA	FECHA	SECCIÓN
El Sol de México	7	14/07/2023	LEGISLATIVO

SE SUMARÁ A PERSONA GANADORA

Quadri se baja de la contienda

El diputado federal Gabriel Quadri de la Torre se bajó de la contienda por la candidatura del Frente Amplio por México a la presidencia y afirmó que se sumará a la persona que resulte electa para abanderar a la oposición.

A través de su cuenta de Twitter, el excandidato a la presidencia por Nueva Alianza informó su decisión de declinar y dijo que es indispensable sumar e integrar un equipo "suficientemente potente para enfrentar el autoritarismo y a la demagogia para salvar al país".

El legislador anunció que se sumará a un equipo de especialistas en materia ambiental que está conformando el Frente para construir la plataforma electoral de la oposición para las elecciones de 2024. **Fernando Merino**

MEDIO AMBIENTE

INTEGRARÁ un equipo de especialistas en materia ambiental

Irá con el elegido

Se baja Gabriel Quadri; quedan 12 en contienda de la oposición

Bajo el argumento de que el país requiere un candidato fuerte del Frente Amplio por México, Gabriel Quadri, diputado por Acción Nacional, se bajó este jueves de la contienda rumbo al 2024.

"Es indispensable sumar e integrar un equipo suficientemente potente para enfrentar al autoritarismo y a la demagogia, para, literalmente, salvar al país. Por ello he decidido sumar mis esfuerzos, declinar e integrarme al proyecto de la persona que resulte ganadora para ser responsable del Frente Amplio", aseveró. *(Alejandro Páez)*

PERIÓDICO	PAGINA	FECHA	SECCIÓN
Diario ContraRéplica	6	14/07/2023	LEGISLATIVO

QUADRI SE BAJA DE LA CONTIENDA POR LA CANDIDATURA PRESIDENCIAL

El diputado panista consideró indispensable juntar e integrar un equipo suficientemente potente, para enfrentar al autoritarismo

EL DATO

EL LEGISLADOR lo anunció a través de sus redes.

DANIEL MONTES DE OCA
nacion@contrareplica.mx

El diputado del PAN, Gabriel Quadri, declinó a su participación en la contienda por la candidatura presidencial del Frente Amplio por México y anunció su adhesión a quien resulte ganador en dicho proceso.

A través de un video compartido en redes sociales, el legislador consideró indispensable sumar e integrar un equipo suficientemente potente para enfrentar al autoritarismo y la demagogia, a fin de salvar al país.

"He decidido sumar mis esfuerzos, declinar e integrarme al proyecto de la persona que resulte ganadora para ser responsable del Frente Amplio", subrayó.

Dijo que decidió sumar sus esfuerzos a quien resulte ganador. Cuartoscuro

En ese sentido, manifestó que se requiere de un proceso complejo de reconstrucción y unidad nacional para "salvar al país" del populismo, la polarización, la destrucción institucional, la corrupción y el despilfarro improductivo de los recursos de la nación.

"Es preciso recuperar el prestigio de México, restablecer el Estado de Derecho el orden y la seguridad. México merece un proyecto a largo plazo de prosperidad y desarrollo como potencia emergente", expresó.

Finalmente, el panista dijo que aceptó formar parte del equipo de especialistas de la coalición opositora en materia de medio ambiente, sustentabilidad y cambio climático.

PERIÓDICO	PAGINA	FECHA	SECCIÓN
La Razón	1,7	14/07/2023	LEGISLATIVO

SE BAJA Quadri, pero lo invitan a equipo de especialistas de medio ambiente; no tenía posibilidad: expertos. **págs. 4, 6 y 7**

Se mantiene en el Frente Amplio por México

Gabriel Quadri se baja de contienda por la candidatura

Por Jorge Butrón
jorge.butron@razon.com.mx

TRAS DECLINAR, el bloque le asigna responsabilidad con el equipo de especialistas en medio ambiente; indica que México requiere de un proyecto que dé prosperidad y desarrollo

Gabriel Quadri de la Torre declinó su aspiración por ser candidato del Frente Amplio por México rumbo al 2024, aunque le fue asignada en ese bloque una responsabilidad con el equipo de especialistas en medio ambiente y cambio climático.

A través de un comunicado, dijo que México requiere de un liderazgo para encabezar el frente, así como un proceso complejo de reconstrucción y unidad.

Señaló que es vital salvar al país, del "populismo, la polarización, la destrucción institucional, la corrupción y el despilfarro improductivo de sus recursos", y por ello indicó que es necesario recuperar el prestigio de México, restablecer el Estado de derecho, el orden y la seguridad.

Indicó que México requiere de un proyecto a largo plazo que dé prosperidad y desarrollo como potencia emergente, en un contexto de sustentabilidad ambiental y climática. Por ello, dijo, es necesario sumar e integrar un equipo suficientemente potente para enfrentar al populismo y demagogia para salvar al país.

"He decidido sumar esfuerzos, declinar e integrarme al proyecto de la persona que resulte ganadora para ser responsable del Frente Amplio", sostuvo.

Quadri mencionó que, por invitación de Acción Nacional, formará parte del equipo de especialistas del frente en materia de sustentabilidad, medio ambiente y cambio climático. "Reitero mi compromiso con México, con el Frente Amplio y con mi partido", agregó.

El legislador federal indicó que, en el frente, cada persona debe dar lo mejor

QUADRI formaba parte del grupo de 13 aspirantes que cumplieron con los requisitos y pasaron a la segunda etapa del proceso interno de la oposición.

Eldato

de sí para hacer más fuerte a la coalición, y por ello refirió que, siendo sus temas los relacionados con medio ambiente, puede apoyar de una mejor manera a la plataforma que se construye para el siguiente año.

"Hoy, los temas del medio ambiente son de índole económico; por ello, se debe contar con una economía de cero emisiones, para un desarrollo que conlleve empleo. Por ello, el frente lo ha considerado como una de sus prioridades y yo puedo darle mucho en ese tema", agregó.

Al respecto, el dirigente del PAN, Marko Cortés, dijo que valora la decisión de Quadri de sumarse a este proyecto donde caben todas y todos, "de aportar tu experiencia para lograr corregir el rumbo del país", dijo.

Desde su registro como aspirante al proceso interno de Va por México, Quadri de la Torre mencionó que, de no ganar, se sumaría al proyecto del triunfador de la contienda interna, debido a que todos debían sumar en unidad con el candidato vencedor, lo que fue criticado en ese momento, por darse por perdido antes de iniciar el proceso.

Además, otras críticas que tuvo recientemente fueron por el tema de violencia de género, sobre todo por los episodios que sostuvo con legisladoras trans en la Cámara de Diputados y que por ello fue señalado públicamente.

Apenas ayer reiteró el llamado a Movimiento Ciudadano a sumarse el Frente Amplio por México, con el fin de ganarle a Morena en el 2024, pues de lo contrario, dijo, este partido se estaría sumando al proyecto del Presidente Andrés Manuel López Obrador.

Foto: Captura de video

HE DECIDIDO sumar esfuerzos, declinar e integrarme al proyecto de la persona que resulte ganadora para ser responsable del Frente Amplio

Gabriel Quadri
Diputado del PAN

EL LEGISLADORde Acción Nacional, ayer en un videomensaje.

Gabriel Quadri declina de contienda para ser candidato presidencial de la oposición

El diputado del PAN, Gabriel Quadri, anunció que no continuará participando en el proceso de selección del candidato presidencial del Frente Amplio por México. Hasta el momento, el ex aspirante a la Presidencia había pasado el primer filtro de la contienda, y debía de sumarse a sus compañeros en la recolección de 150 mil firmas para pasar a la siguiente fase.

https://www.milenio.com/politica/elecciones/gabriel-quadri-renuncia-aspiracion-candidato-oposicion

PERIÓDICO	PAGINA	FECHA	SECCIÓN
MURAL		14/07/2023	LEGISLATIVO

Se baja Quadri de contienda opositora

El diputado del PAN, Gabriel Quadri, anunció que no continuará participando en el proceso de selección del candidato presidencial del Frente Amplio por México. Hasta el momento, el ex aspirante a la Presidencia había pasado el primer filtro de la contienda, y debía de sumarse a sus compañeros en la recolección de 150 mil firmas para pasar a la siguiente fase.

https://www.mural.com.mx/aplicacioneslibre/preacceso/articulo/default.aspx?__rval=1&urlredirect=/se-baja-quadri-de-contienda-opositora/ar2639751

PERIÓDICO	PAGINA	FECHA	SECCIÓN
EL NORTE		14/07/2023	LEGISLATIVO

Se baja Quadri de contienda opositora

El diputado del PAN, Gabriel Quadri, anunció que no continuará participando en el proceso de selección del candidato presidencial del Frente Amplio por México. Hasta el momento, el ex aspirante a la Presidencia había pasado el primer filtro de la contienda, y debía de sumarse a sus compañeros en la recolección de 150 mil firmas para pasar a la siguiente fase.

https://www.elnorte.com/aplicacioneslibre/preacceso/articulo/default.aspx?__rval=1&urlredirect=/se-baja-quadri-de-contienda-opositora/ar2639748

PERIÓDICO	PAGINA	FECHA	SECCIÓN
zócalo.		14/07/2023	LEGISLATIVO

Se baja Quadri de contienda opositora

El diputado del PAN, Gabriel Quadri, anunció que no continuará participando en el proceso de selección del candidato presidencial del Frente Amplio por México. Hasta el momento, el ex aspirante a la Presidencia había pasado el primer filtro de la contienda, y debía de sumarse a sus compañeros en la recolección de 150 mil firmas para pasar a la siguiente fase.

https://www.zocalo.com.mx/gabriel-quadri-declina-de-contienda-para-ser-candidato-presidencial-de-la-oposicion/

MÉXICO >

Gabriel Quadri renuncia a candidatura del Frente Amplio: “He decidido sumarme al proyecto que resulte ganador”

El diputado del PAN optó por declinar y sumar sus esfuerzos al proyecto de quien resulte ganador de la encuesta opositora

Por **César Jiménez**

El diputado federal del PAN, Gabriel Quadri anunció que se retira de la contienda por la candidatura presidencial del Frente Amplio por México, al cual se registró el pasado 4 de julio convirtiéndose en el tercer aspirante en presentar sus documentos ante el Comité Organizador.

Esta era la segunda ocasión que Gabriel Quadri buscaba la candidatura presidencial. La primera ocasión lo logró como abanderado del partido Nueva Alianza, esto en 2012, cuando enfrentó también a Enrique Peña Nieto y al ahora presidente Andrés Manuel López Obrador.

Fue a través de sus redes sociales que Gabriel Quadri anunció que se retira de la contienda opositora, con la firme intención de integrarse al proyecto de la persona que resulte ganadora para ser responsable del Frente Amplio.

Gabriel Quadri renuncia a candidatura del Frente Amplio: “He decidido sumarme al proyecto que resulte ganador” - Infobae

Quadri declina a candidatura del frente; quedan 12 aspirantes

Gabriel Quadri anunció que formará parte del equipo de especialistas del frente, en materia de medio ambiente.

Redacción La-Lista | 13 julio, 2023 | Tiempo de lectura: 2 min

El aspirante a la candidatura de la oposición, **Gabriel Quadri**, declinó a continuar con el proceso y dijo que apoyará a alguno de los otros 12 aspirantes que resulte ganador.

"He decidido sumar mis esfuerzos, declinar e integrarme al proyecto de la persona que resulte ganadora para ser responsable del Frente Amplio", indicó en un comunicado.

A invitación del presidente del PAN, Quadri dijo que formará parte del equipo de especialistas del frente, en materia de medio ambiente, sustentabilidad y cambio climático.

Quadri aseguró que "México requiere un liderazgo sólido para encabezar el Frente Amplio por México y un proceso de reconstrucción y unidad nacional".

Así mismo, sostuvo que "es vital salvar a nuestro país del populismo, la polarización, la destrucción institucional, la corrupción, y el despilfarro improductivo de los recursos de la Nación. Es preciso recuperar el prestigio de México, restablecer el Estado de derecho, el orden y la seguridad. México merece un proyecto a largo plazo de prosperidad y desarrollo como potencia emergencia, en un contexto de sustentabilidad ambiental y climática. Es indispensable sumar e integrar un equipo suficientemente potente para enfrentar al autoritarismo y a la demagogia, para, literalmente, salvar al país".

Quadri declina a candidatura del frente; quedan 12 aspirantes (la-lista.com)

Xóchitl Gálvez mandó mensaje a Gabriel Quadri tras su renuncia a la contienda

El panista dio a conocer su renuncia a la disputa por la candidatura presidencial rumbo al 2024

Por **Mariana García**

13 Jul, 2023

Escuchar Compartir

La senadora del Partido Acción Nacional (PAN), **Xóchitl Gálvez Ruiz**, se pronunció a la renuncia del diputado **Gabriel Quiadri,** quien se bajó de la contienda a la candidatura presidencial rumbo a las elecciones del 2024.

A través de redes sociales, la senadora, y también aspirante a la candidatura por el Frente Amplio por México, destacó el trabajo del legislador, quien días anteriores se había registrado en compañía de varios funcionarios a los procesos. Aunado a esto, hizo un llamado para seguir velando por la agenda del diputado, quien ahora será parte del proyecto de nación de la alianza antes llamada Va por México.

"Estimado Gabriel, **reconozco tu valor por sumar esfuerzos** desde tu experiencia al Frente Amplio por México. Todas y todos debemos seguir trabajando para hacerle frente al Cambio Climático y los combustibles fósiles.", indicó la senadora en su cuenta.

GRUPO PARLAMENTARIO
DE LA LXV LEGISLATURA

COORDINACIÓN DE COMUNICACIÓN SOCIAL

"2023, AÑO DE FRANCISCO VILLA, EL REVOLUCIONARIO DEL PUEBLO".

PERIÓDICO	PAGINA	FECHA	SECCIÓN
Nuevo México Plural		14/07/2023	LEGISLATIVO

Aprueba Tercera Comisión de la Permanente idoneidad de la terna para ocupar el cargo de titular de la Prodecon

La Tercera Comisión de la Comisión Permanente -Hacienda y Crédito Público, Agricultura y Fomento, Comunicaciones y Obras Públicas-, presidida por la diputada Alma Carolina Viggiano Austria (PRI), aprobó el dictamen de idoneidad de la terna enviada por el presidente de la República con motivo del nombramiento del titular de la Procuraduría de la Defensa del Contribuyente (Prodecon). El dictamen, avalado con 10 votos a favor, dos abstenciones y dos en contra, precisa que dicha terna propone a Rosa Alejandra Bustosoria y Moreno, Armando Ocampo Zambrano y Gilberto Camacho Botello para ocupar el cargo mencionado.

https://www.nuevomexicoplural.com/aprueba-tercera-comision-de-la-permanente-idoneidad-de-la-terna-para-ocupar-el-cargo-de-titular-de-la-prodecon/

PERIÓDICO	PÁGINA	FECHA	SECCIÓN
EL PAÍS		14/07/23	LEGISLATIVO

MIGUEL ÁNGEL OSORIO CHONG >

Miguel Ángel Osorio Chong: “El PRI ha sido pulverizado, destruido”

El senador y exsecretario de Gobernación habla de cómo se gestó su salida del partido, de la crisis que atraviesa la formación y de su posible permanencia en la alianza Va por México

GEORGINA ZEREGA

México - 13 JUL 2023 - 04:15 CST

Miguel Ángel Osorio Chong (Pachuca, 1964), el secretario de Gobernación en el sexenio de Enrique Peña Nieto, llevó durante cuatro décadas la camiseta tricolor del Partido Revolucionario Institucional (PRI). Hace unos diez días decidió marcharse de la formación a la que le entregó todo y lo hizo junto a centenares de militantes y líderes regionales. El motivo de su renuncia, cuenta en entrevista con EL PAÍS, tiene nombre y apellido: Alejandro *Alito* Moreno. La última crisis del PRI comenzó hace un par de años, pero se agravó cuando los pesos pesados del partido tricolor se lanzaron contra su dirigencia, entre ellos Osorio Chong. “Lo ha roto todo. No cumple la palabra, es un mentiroso”, reclama sentado en el café de un hotel de la capital mexicana. El senador, ahora por un bloque independiente, habla de cómo se gestó la ruptura con el partido, las últimas derrotas electorales, los desafíos de cara al 2024 y la posible permanencia dentro de la alianza Va por México.

Miguel Ángel Osorio Chong: “El PRI ha sido pulverizado, destruido” | EL PAÍS México (elpais.com)

PERIÓDICO	PÁGINA	FECHA	SECCIÓN
Reporte Indigo	3	14/07/2023	LEGISLATIVO

#ElValorDelVoto

MUJER CON EXPERIENCIA TRICOLOR

Con raíces indígenas y un historial de lucha en el sector agrario, Beatriz Paredes Rangel, se ha convertido en una auténtica leyenda viviente dentro de las filas del Partido Revolucionario Institucional. Ahora, como aspirante en el proceso del Frente Amplio por México, la actual senadora por Tlaxcala buscará hacerse con el único cargo que no ha podido conquistar: la presidencia de México

INDIGO STAFF

"Yo he estado en muchos momentos de la oposición, como agrarista que soy, y sé que en México es muy duro estar en la oposición", reflexionó Beatriz Paredes Rangel durante su registro como aspirante al proceso de selección de la candidatura única del Frente Amplio por México.

Para la senadora por Tlaxcala, la contienda interna desde la coalición opositora representa una oportunidad para seguir rompiendo los techos de cristal, algo a lo que la priista ha estado acostumbrada durante los 50 años que comprenden su carrera política, desde su registro en el partido en el año 73.

Durante la confirmación de su registro dentro de los 13 aspirantes de la interna, Paredes Rangel aprovechó para defender el legado que ha dejado a lo largo de la historia a todos los mexicanos el partido tricolor, sin perder el tono crítico al advertir que "la herencia no debe ser fuente de complacencia".

"Lo verdaderamente trascendente es participar en construir una nueva fuerza política. Nosotros vamos con principios, con capacidad de convocatoria, con una biografía que no tiene nada que esconder, con responsabilidad política y seriedad para reconstruir a México", dijo

Respaldada por el coordinador del grupo parlamentario del Partido Revolucionario Institucional (PRI) en el Senado de la República, Manuel Añorve; el diputado federal Augusto Gómez Villanueva; integrantes del CEN como Sergio García Ramírez, Rodolfo Echeverría Ruiz y Silvia Hernández, así como legisladores y exgobernadores militantes, Beatriz Paredes se dijo confiada de cara al proceso.

> Vamos con principios, con capacidad de convocatoria, con una biografía que no tiene nada que esconder, con responsabilidad política y seriedad"
>
> **Beatriz Paredes Rangel**
> Aspirante a responsable de la construcción del Frente Amplio por México.

BEATRIZ PAREDES RANGEL

Edad: 69 años

Cargo actual
Senadora de la República

Trayectoria administrativa
- Embajadora de México en Brasil y en Cuba
- Subsecretaria de Desarrollo Político en la SEGOB
- Presidenta de la Comisión Nacional de Desarrollo Integral y Justicia Social para los pueblos indígenas
- Presidenta del Comité Ejecutivo Nacional del PRI
- Gobernadora de Tlaxcala

Trayectoria académica y legislativa
- Licenciatura en Sociología por la UNAM
- Posgrado en Literatura Hispanoamericana por la Universidad de Barcelona
- Diputada federal en cuatro periodos (dos de ellos, presidenta de la Mesa Directiva)
- Senadora de la República en dos periodos

Orgullo tricolor

Por su parte, el dirigente nacional del PRI, Alejandro Moreno, destacó la trayectoria de la exgobernadora de Tlaxcala y también exdirigente nacional del tricolor, quien es en la actualidad la carta más fuerte de su partido en la contienda interna.

"Hoy, tengan claro: el priismo es sólido, tiene base. Aquellos que critican al PRI no conocen a nuestro partido, no conocen el cimiento del partido: construimos este país, impulsamos las instituciones en México, el PRI es constructor de las instituciones en este gran país, defendámoslo", expresó.

Luego de subrayar que "todos sabemos que Morena es una tragedia y una desgracia para este país", convocó a los aspirantes a participar en la elección de la o el representante del Frente Amplio por México a "ir juntos al encuentro de nuestra militancia".

Sobre Paredes Rangel, Moreno Cárdenas aseguró que "es una compañera de lucha, mexicana de excepción, con grandes resultados y prestigio a nivel nacional e internacional. Es una mujer de presente, para el futuro, con mucha historia, ejemplo de lucha, trabajo y compromiso con su partido".

GRUPO PARLAMENTARIO
DE LA LXV LEGISLATURA

COORDINACIÓN DE COMUNICACIÓN SOCIAL

"2023, AÑO DE FRANCISCO VILLA, EL REVOLUCIONARIO DEL PUEBLO".

PERIÓDICO | PÁGINA | FECHA | SECCIÓN
BOLETINES | | 14/07/2023 | LEGISLATIVO

Realizan en San Lázaro foro sobre el Día Internacional de Trastorno de Déficit de Atención e Hiperactividad

Boletín No. 4647

• Diputadas, especialistas y familiares consideran vital visibilizar el TDAH, a efecto de dar una adecuada atención

La Comisión de Atención a Grupos Vulnerables realizó el "Primer Foro Nacional sobre el Día Internacional de Trastorno de Déficit de Atención e Hiperactividad TDAH", que se conmemora cada 13 de julio, para sensibilizar y reflexionar en torno a la realidad que enfrenta esta población y sus familiares, cuyo eje principal es el interés superior de la niñez.

Analizar y mejorar el marco normativo

En el foro, en modalidad semipresencial, se dio lectura a un mensaje de la presidenta de la Comisión, diputada Gabriela Sodi (PRD), donde refiere que al inicio de la LXV Legislatura se instaló la Subcomisión de Autismo, coordinada por la diputada Mariela López Sosa (PAN), para establecer un espacio de diálogo entre legisladores, especialistas y organizaciones de sociedad civil, a efecto de analizar y mejorar el marco normativo.

Relata que en la Comisión hay integrantes que viven a flor de piel el autismo y conocen del TDAH, como las diputadas Carolina Dávila Ramírez (PRI) y Janine Patricia Quijano Tapia (PVEM), quienes son madres de niños con alguna condición de espectro autista, "quienes nos han sensibilizado sobre los retos que enfrentan sus hijos y el compromiso de que se analicen las respuestas legislativas para el actuar gubernamental y la plena inclusión y participación social de las personas con condición de autismo".

Indica que la primera dificultad es reconocer los trastornos de Déficit de Atención e Hiperactividad. De acuerdo con la Organización Mundial de la Salud (OMS), el TDAH se caracteriza por un patrón persistente en la falta de atención e hiperactividad impulsiva que tienen un impacto negativo directo en el funcionamiento académico, ocupacional y social, clasificándose en los trastornos del neurodesarrollo.

Además, la Asociación Psiquiátrica Mexicana (APA) señala que el TDAH impide la capacidad de seguir tareas, así como actividades excesivas, movimientos nerviosos, incapacidad de permanecer sentado, intromisión de las actividades de otras personas e incapacidad para esperar.

En la infancia, relata, suele confundirse con el trastorno negativista desafiante y el trastorno conductual; en la edad adulta se asocia con menores rendimientos y logros laborales, mayor abstencionismo, más probabilidad de desempleo y elevado número de conflictos interpersonales.

El mensaje de la diputada Gabriela Sodi precisa que los adultos que sobrevivieron a una infancia con TDAH, hayan sido o no diagnosticados, enfrentan una sociedad que no sabe ser empática con las diferencias. Por ello, se debe considerar a este grupo etario como un sector social que ya no tiene las facilidades que se dan a la niñez, pero requieren del respeto de la sociedad para su participación plena.

Argumenta que el foro y el análisis a la Ley de Autismo abona en la generación de criterios que se traduzcan en políticas que garanticen los derechos de ley, de ahí que en el marco del Día Mundial del TDAH -que se celebra cada 13 de julio-, se particulariza en esta condición y se plantea una evaluación profunda a la ley a 8 años de su publicación en el Diario Oficial de la Federación.

Necesario, visibilizar el TDAH

Al presentar y dar lectura a la iniciativa para declarar en México el 13 de julio como el Día Nacional del TDAH, la diputada Mónica Herrera Villavicencio (Morena) consideró fundamental reconocer el TDAH como una discapacidad no visible, porque es un trastorno de neurodesarrollo vinculado a los factores genéticos que afectan al desarrollo emocional, cognitivo, conductual y social de niños y jóvenes, y que siguen en la vida adulta.

Planteó una mesa de trabajo con las comisiones de Salud y de Educación para abordar el tema. Se busca visibilizar este trastorno que se disparó después de la pandemia y las y los pacientes puedan recibir atención adecuada a sus necesidades. Con este día, añadió, se pretende visibilizarlo a nivel nacional, “ya que solamente organizados lograremos que sea tomado en serio por las autoridades y generar políticas públicas que beneficien y favorezcan a las personas y familias con TDAH”.

La diputada Catalina Díaz Vilchis (Morena) explicó que con este foro se pretende crear una política de cuidados en materia de salud, educación, trabajo y seguridad social. “Para esto hay que conocer y concientizar a la población sobre este trastorno crónico; asimismo, brindar apoyos a las personas que lo padecen y sus familias”.

Manifestó que es obligación de las y los legisladores sumar esfuerzos a fin de fomentar acciones de inclusión y garantizar que cada persona con TDAH tenga acceso a los cuidados necesarios para una vida saludable y plena con respeto e igualdad frente a otros niños.

María Clemente García Moreno, diputada de Morena, señaló que 5 por ciento de las niñas y niños padecen TDAH, pero llegarán a ser adultos; sin embargo, el Estado no cuenta con un sistema de atención psicológica para la población en general, no hay suficientes neuropediatras, ni un sistema que los albergue para dar atención presencial.

Planteó incidir en que haya políticas públicas que ofrezcan terapia conductual; es decir, tiene que haber un servicio que el Estado brinde de manera presencial o a distancia y que hoy no se tiene en todas partes. Se requiere de un proyecto de nación que atienda a ese 5 por ciento de niñas y niños que padecen este trastorno y que en un futuro serán adolescentes y luego adultos, y muy posiblemente con familia e hijos, por lo que "no se puede seguir arrastrando la anécdota del yo pude; se tiene que pensar en las familias que no tienen la posibilidad de ser atendidos".

Empatía hacia personas con TDAH

La docente y especialista, Maira Mayola Benítez Carrillo, señaló que hoy 13 de julio es el Día Internacional del TDAH que pretende la concientización en torno a su atención; sin embargo, antes de sensibilizar o concientizar se debe visibilizar este trastorno crónico del desarrollo neurocognitivo para que, por medio de políticas públicas adecuadas, se apoye a las personas que lo padecen y a sus familiares.

Dijo que se requiere que los padres de familia estén comprometidos a proporcionar los diagnósticos de sus hijos como un requisito para su inscripción porque, en muchos casos, los maestros no saben que las o los niños tienen este trastorno. Asimismo, que se cuente con más personal en el área de psicopedagogía.

Al exponer el tema "Vivir y sobrevivir con TDA", la maestra en psicoterapia de la Asociación Psicoanalítica Mexicana, Julieta Patricia Graín Jarquín, afirmó que el Trastorno por Déficit de Atención también lo tienen los profesionistas, porque una persona con este diagnóstico necesita siempre estar en movimiento, auxiliarse de colores y estímulos visuales. "No tiene cura, solo se trata, se compensa y se ajusta".

Como paciente, indicó que la capacidad cognitiva e intelectual está al cien por ciento, pero organizan el aprendizaje y las relaciones sociales de una forma diferente, aunque desde afuera se ve como una persona mal educada, con poco tacto, fría, sin filtro, que no puede callarse, interrumpe o no sabe cuáles son las normas sociales. "Simplemente es como si tuviéramos un motor interno, por eso necesitamos mirarlo, porque evoluciona y arrasa con todos nuestros vínculos, familia, hijos, matrimonio y amigos".

La especialista y psicoterapeuta Ingrid Sarahi Bautista Pérez, en el tema "Educación emocional en el TDAH" argumentó que es necesario empatizar y ser congruentes hacia las personas con TDA y sus familiares, principalmente en la parte emocional, especialmente evitar etiquetarlas con frases como "soy raro, soy monstruo o me siento extraño".

Añadió que se requiere escuchar a niños, adolescentes y adultos con TDA; las emociones que tienen son intensas, pero temporales y repetitivas. "Necesitamos tener comprensión y empatía hacia las personas con estos trastornos; hay que sensibilizarnos con sus emociones: se debe instalar el autocontrol sin lastimar la autoestima para impulsar la educación emocional en el TDA".

Vía zoom, Claudia Beatriz Valladares Chávez, fundadora de Leonas México A.C., indicó que este proyecto comenzó hace cinco años en la lucha para sensibilizar, concientizar y visibilizar lo que es este trastorno. “Empezó porque Victoria, mi hija, fue víctima de discriminación en la escuela, ya que la excluían, marginaban y le hacían comentarios ofensivos por tener este trastorno”.

Comentó que para la atención de este trastorno es necesario tener un equipo multidisciplinario. “Para un diagnóstico oportuno sólo se tienen especialistas como un neurólogo, neuropediatra, psiquiatra y paidopsiquiatra; sin embargo, la falta de información puede generar que pongan en riesgo la salud de los menores de edad ya que, en ocasiones, se medica de manera incorrecta”.

En su ponencia “Discapacidad no visible y TDAH”, Aida Djamileht Ramírez Vargas, licenciada en diseño y comunicación visual, enfatizó que este trastorno es un problema de salud pública que afecta la calidad de vida, así como la convivencia directa con las personas cercanas y cuidadores, ya que en el 95 por ciento de todos los casos de discapacidad la madre es la que se encarga de ser cuidadora.

Dijo que las barreras que impone la sociedad impiden avanzar y es precisamente con lo que se debe luchar todos los días, de ahí la premura de hacer visible lo invisible, “visibilizarnos es el primer paso” y después de esto lo más importante es la sensibilización y concientización en todos los niveles de la sociedad, que son indispensables para lograr esta integración en el tejido social.

Verónica Vargas, madre de tres hijos diagnosticados con TDAH, mencionó que con el apoyo del Centro Comunitario de Salud Mental de Zacatenco y diversos especialistas pudo conocer más sobre el trastorno, que no es una enfermedad, sino una condición con la que nacieron. “No son personas o menores con discapacidad; hay falta de conocimiento y no hay limitantes para que tengan un desarrollo como cualquier persona”.

PERIÓDICO	PAGINA	FECHA	SECCIÓN
Noticias de Chiapas El poder de la noticia en tiempo real		14/07/2023	LEGISLATIVO

Insta PRD a Morena y aliados a deslindarse de grupos criminales

El diputado Marcelino Castañeda Navarrete, a nombre del Grupo Parlamentario del PRD, emplazó a deslindarse de los grupos criminales, en estados gobernados por Morena a legisladoras y legisladores del oficialismo, en el sentido de que en el país todo está bajo control y “no pasa nada”, pese a los actos violentos ocurridos este fin de semana en el estado de Guerrero. En la sesión de la Comisión Permanente, en el Senado de la República, el legislador federal por la Ciudad de México cuestionó: “¿Cómo que ‘no hay de qué preocuparse en Chilpancingo’? El oficialismo ha decidido sólo ver y dejar pasar”.

https://noticiasdechiapas.net/noticia.php?item=36964

PERIÓDICO	PÁGINA	FECHA	SECCIÓN
BOLETINES		14/07/2023	LEGISLATIVO

Comisión de Cambio Climático se reúne con asociaciones civiles para fortalecer la agenda legislativa ambiental

Boletín No. 4646

- Aprueba dictamen que plantea incorporar al Inmujeres a la Junta de Gobierno del INECC

La Comisión de Cambio Climático y Sostenibilidad, que preside la diputada Edna Gisel Díaz Acevedo (PRD), se reunió con representantes de las asociaciones civiles Guardián Forestal, Fundación Marvivo y Reacciona Red de Acción Climática, a fin de fortalecer la agenda legislativa en materia ambiental.

La diputada Díaz Acevedo afirmó que la alianza entre asociaciones civiles y el Estado es estratégica, ya que es la única manera de impulsar proyectos que buscan salvaguardar la naturaleza y los recursos naturales, y combatir los estragos del cambio climático.

Indicó que en el próximo periodo ordinario, que inicia en septiembre, trabajarán para fortalecer proyectos ambientales en el Presupuesto de Egresos de la Federación (PEF) 2024, mediante el reforzamiento del Anexo 16, “porque es desde aquí donde se tiene la posibilidad de invertir en esta mitigación y adaptación al cambio climático”.

Informó que presentó una iniciativa para perseguir de oficio los delitos ambientales, a fin de que no se ponga en riesgo la vida de quienes denuncian. “Espero que sea aceptada y se trabaje en coordinación con las atribuciones y competencias de los estados”.

A su vez, el diputado Klaus Uwe Ritter Ocampo, de Morena, se congratuló por estas reuniones, ya que fomentan la relación estrecha entre sociedad civil y Poder Legislativo, lo que redundará en acciones que aporten al combate del cambio climático.

Participación de organizaciones

Heriberto Padilla Ibarra, de la organización Guardián Forestal, presentó el "Proyecto Michoacano Forestal" y señaló que el objetivo es realizar un inventario de predios incendiados. Informó que trabajan con un sistema de alertas satelitales que identifica cambios en las zonas forestales.

Puntualizó que en materia legislativa necesitan reformas que permitan que las imágenes satelitales sean consideradas evidencias en el ámbito de cambio de cobertura forestal para agilizar procesos judiciales y administrativos. En materia de seguridad, dijo que es importante tener protección, ya que el crimen organizado es parte de la tala ilegal.

Alfonso O. Blancafort, director de la Fundación Marvivo, propuso integrar a la legislación ambiental el concepto valorizar la biodiversidad, e impulsar la investigación, la conservación de los recursos ambientales, y el desarrollo institucional y comunitario, ya que de esta manera se pueden fortalecer las capacidades de gobierno e instituciones.

Explicó que su asociación se encarga de crear alianzas público-privadas con el Gobierno Federal para implementar nuevos modelos económicos y valorizar los activos de la naturaleza y la biodiversidad, así como financiar su conservación a largo plazo.

De la asociación civil Reacciona Red de Acción Climática, Arabel Alí Mendoza, informó de la creación de una plataforma web de acceso abierto para monitorear las acciones del Poder Legislativo federal sobre el cambio climático. El objetivo, dijo, es colaborar con la ciudadanía en la reflexión y creación de propuestas desde una visión de justicia climática.

Incorporar al Inmujeres a la Junta de Gobierno del INECC

Previamente, la Comisión aprobó con 18 votos a favor, un dictamen que reforma y adiciona los artículos 17, 45 y 46 de la Ley General de Cambio Climático, a fin de incorporar al Instituto Nacional de las Mujeres (Inmujeres) a la Junta de Gobierno del Instituto Nacional de Ecología y Cambio Climático (INECC) en la Comisión Intersecretarial de Cambio Climático.

Además, se actualiza la nomenclatura de varias secretarías en la Ley General de Cambio Climático y se agrega el sustantivo "la persona titular".

CÁMARA DE DIPUTADOS
LXV LEGISLATURA
COMISIÓN DE CAMBIO CLIMÁTICO Y SOSTENIBILIDAD
DÉCIMO TERCERA REUNIÓN ORDINARIA
PALACIO LEGISLATIVO DE SAN LÁZARO, JULIO 13 DE 2023.

GRUPO PARLAMENTARIO
DE LA LXV LEGISLATURA

COORDINACIÓN DE COMUNICACIÓN SOCIAL

"2023, AÑO DE FRANCISCO VILLA, EL REVOLUCIONARIO DEL PUEBLO".

PERIÓDICO	PAGINA	FECHA	SECCIÓN
Noticias de Chiapas El poder de la noticia en tiempo real		14/07/2023	LEGISLATIVO

Pide PVEM que México cumpla con el tratado sobre distribución de aguas internacionales con Estados Unidos

El diputado Juan González Lima (PVEM) exhortó a la Comisión Nacional del Agua y a la Sección Mexicana de la Comisión Internacional de Límites y Aguas a llevar a cabo las acciones necesarias para cumplir con el Tratado sobre Distribución de Aguas Internacionales entre México y Estados Unidos, a fin de evitar un conflicto que afecte a los usuarios mexicanos. A través de un punto de acuerdo, González Lima mencionó que siete de los estados más grandes y más secos de nuestro país comparten con Estados Unidos las aguas internacionales de los ríos Colorado, Tijuana y Bravo y la distribución de estas aguas se consagra en el Tratado sobre Distribución de Aguas Internacionales entre los Estados Unidos Mexicanos y Estados Unidos de América, suscrito en 1944.

https://noticiasdechiapas.net/noticia.php?item=36965

SÍNTESIS INFORMATIVA NACIONAL

AUDITORÍA SUPERIOR DE LA FEDERACIÓN

COORDINACIÓN DE COMUNICACIÓN SOCIAL

"2023, AÑO DE FRANCISCO VILLA, EL REVOLUCIONARIO DEL PUEBLO".

PERIÓDICO	PAGINA	FECHA	SECCIÓN
EXCELSIOR	10	14/07/2023	LEGISLATIVO

CUENTA PÚBLICA

"Auditorías forenses, una reacción desesperada"

POR XIMENA MEJÍA

lizett.mejia@gimm.com.mx

La diputada María Elena Pérez-Jaén Zermeño, del PAN, señaló que las Modificaciones al Programa Anual de Auditorías para la Fiscalización Superior de la Cuenta Pública 2022 son una reacción a las críticas contra el auditor Superior de la Federación, David Colmenares.

La integrante de la Comisión de Vigilancia de la ASF en la Cámara de Diputados, quien ha sido crítica al trabajo del actual auditor, indicó que se observa principalmente la inclusión de nueve auditorías forenses en las modificaciones publicadas en el *Diario Oficial de la Federación (DOF)*.

"Si bien es cierto que la inclusión de nuevas auditorías en la programación del PAAF pudiera entenderse como algo positivo, la realidad es que pareciera más una reacción desesperada de David Colmenares, quien ahora se sabe cuestionado y vigilado por la sociedad", cuestionó.

Foto: Mateo Reyes/Archivo

María Elena Pérez-Jaén Zermeño, diputada del PAN.

ASF Auditoría Superior de la Federación
CÁMARA DE DIPUTADOS

AUDITORÍA SUPERIOR DE LA FEDERACIÓN
UNIDAD DE ASUNTOS JURÍDICOS,
DIRECCIÓN GENERAL DE SUBSTANCIACIÓN "A"
EXPEDIENTE No. DGSUB"A"/A.2/151/03/2023 y DGSUB"A"/A.2/154/03/2023

EDICTO

En los Procedimientos de Responsabilidades Administrativas números **DGSUB"A"/A.2/151/03/2023** y **DGSUB"A"/A.2/154/03/2023**, iniciados por la Dirección General de Substanciación "A" de la Auditoría Superior de la Federación, en los cuales se le señala como presunta responsable a la **C. CAROL JESSICA MORENO TORRES,** por la probable falta administrativa consistente en **desvío de recursos públicos**; con fecha primero de junio de dos mil veintitrés, se ordenó emplazarla a dichos procedimientos por medio de edictos; por lo que con fundamento en lo dispuesto en el artículo 315 del Código Federal de Procedimientos Civiles de aplicación supletoria en términos del artículo 1 de la Ley Federal de Procedimiento Contencioso Administrativo, la cual a su vez es supletoria de la Ley General de Responsabilidades Administrativas en su diverso 118; se le cita para que comparezca Audiencia Inicial que se celebrará en las oficinas que ocupa la Dirección General de Substanciación "A" de la Unidad de Asuntos Jurídicos de la Auditoría Superior de la Federación ubicadas en el sexto piso del edificio "A" situado en Carretera Picacho Ajusco número 167, Colonia Ampliación Fuentes del Pedregal, C.P. 14110, Tlalpan, Ciudad de México, en la siguiente fecha y horarios:

CAROL JESSICA MORENO TORRES	DGSUB"A"/A.2/151/03/2023	Primero (01) de septiembre de dos mil veintitrés (2023)	Diez horas con cero minutos (10:00)
	DGSUB"A"/A.2/154/03/2023	Primero (01) de septiembre de dos mil veintitrés (2023)	Diez horas con cero minutos (10:00)

Para que rinda su declaración por escrito o verbalmente y ofrezca las pruebas que estime necesarias para su defensa; asimismo se le informa el derecho que tiene de no declarar en contra de sí misma ni declararse culpable, así como su derecho a defenderse personalmente o ser asistida por un defensor perito en la materia y que de no contar con un defensor le será nombrado uno de oficio. Poniéndosele a su disposición las copias de traslado, además de que podrá acudir a consultar las constancias que integran el Expediente de Presunta Responsabilidad Administrativa que nos ocupa, en el domicilio antes señalado, en días hábiles y dentro del horario comprendido de las 9:00 a las 15:00 y de las 16:30 a las 18:30. Asimismo, de conformidad con lo dispuesto en el artículo 305 del Código Federal de Procedimientos Civiles de aplicación supletoria a la materia, se le hace saber que deberá señalar domicilio para oír y recibir notificaciones en la Ciudad de México, sede de la Auditoría Superior de la Federación, apercibida que de no hacerlo, las que se deban practicar posteriormente, inclusive las de carácter personal, se deben llevar a cabo a través de rotulón que se fijará en los estrados de Auditoría Superior de la Federación. Si, pasado el término referido anteriormente, no comparece a la audiencia inicial, se debe seguir el procedimiento, haciéndosele las ulteriores notificaciones por rotulón, que se fijará en los estrados de la Auditoría Superior de la Federación, y que debe contener, en síntesis, la determinación que ha de notificarse. Ciudad de México, a primero de junio de dos mil veintitrés, **el Licenciado Isaid Rodríguez Esquivel, Director de Substanciación "A.2" de la Auditoría Superior de la Federación.**

SÍNTESIS INFORMATIVA NACIONAL

SITUACIÓN NACIONAL

COORDINACIÓN DE COMUNICACIÓN SOCIAL

"2023, AÑO DE FRANCISCO VILLA, EL REVOLUCIONARIO DEL PUEBLO".

PERIÓDICO	PAGINA	FECHA	SECCIÓN
EXCELSIOR	PP-2	14/07/2023	NACIONAL

PRIMERA

No podrá hablar de elecciones ni de los aspirantes

Autoridades electorales le ordenaron al Presidente no hacer alusión a los próximos comicios o a quienes buscan alguna candidatura. / 2

TRIBUNAL ELECTORAL RATIFICA MEDIDAS DEL INE

Ejecutivo no podrá hablar de elecciones

LA SALA SUPERIOR determinó que debe respetar los principios de imparcialidad y neutralidad

POR AURORA ZEPEDA
azepeda@gimm.com.mx

Después de seis tarjetas amarillas por parte de la Comisión de Quejas del INE, el Tribunal Electoral del Poder Judicial de la Federación (TEPJF) confirmó que el presidente Andrés Manuel López Obrador deberá de abstenerse de realizar pronunciamientos, bajo cualquier modalidad o formato, sobre temas electorales, en respeto a los principios de imparcialidad y neutralidad, luego de que el INE otorgó medidas cautelares en contra del Presidente por quejas interpuestas por la oposición.

Hay que recordar que, en su conferencia matutina del 26 de junio pasado, el jefe del Ejecutivo descalificó a los partidos de oposición y dio su apoyo al partido Morena, por lo cual el PAN interpuso una queja.

La Comisión del INE determinó que ya se había conminado al Presidente a ajustarse a la ley electoral, luego de sus mañaneras del 27 de marzo, 19 de abril, 9,11,15 y 24 de mayo, por lo que se ordenó que el titular del Ejecutivo federal se abstuviera de emitir manifestaciones, comentarios, opiniones o señalamientos sobre temas electorales, de forma que cuide que su actuar se ajuste a los principios de imparcialidad y neutralidad.

Tanto el Presidente de la República como Comunicación Social y Cepropie se quejaron ante el Tribunal.

Al respecto, la Sala Superior confirmó el acuerdo impugnado, pues la difusión de las mañaneras y sus versiones estenográficas se mantienen en el tiempo; la medida consiste en una abstención de pronunciarse sobre temas electorales, lo cual se justifica en el posible riesgo de afectar los principios constitucionales de los procesos electorales, aun cuando éstos no hubiesen comenzado.

Además, se argumenta que la medida no se dictó sobre hechos futuros, de realización incierta, dada la posibilidad de la reiteración de la conducta, ya que en diversas ocasiones se ha conminado al Presidente a ceñirse al marco constitucional.

Las y los magistrados consideraron que ordenar al Presidente abstenerse de ese tipo de declaraciones no es censura previa por la previsibilidad de la conducta.

EL DATO

Se acumulan

El pasado fin de semana, **Excélsior** reveló que el Presidente suma ya siete quejas confirmadas por el Tribunal, ante distintas manifestaciones prohibidas por la ley.

PERIÓDICO	PAGINA	FECHA	SECCIÓN
EXCELSIOR	PP-2	14/07/2023	NACIONAL

ARGUMENTAN VIOLACIÓN A LEY ELECTORAL

Acotan dichos sobre aspirantes

POR AURORA ZEPEDA
azepeda@gimm.com.mx

La Comisión de Quejas del INE, por unanimidad, ordenó al presidente López Obrador abstenerse bajo cualquier formato de realizar manifestaciones, emitir comentarios, opiniones o señalamientos sobre temas electorales, en especial sobre aspirantes y/o partidos, de manera positiva o negativa, luego de que Xóchitl Gálvez interpuso una queja en su contra por violar la neutralidad y la imparcialidad que deben seguir los funcionarios públicos.

En la resolución se ordena a Cepropie, al Presidente y a Comunicación Social de la Presidencia editar de las conferencias mañaneras de los días, 3,4,5 y 7 de julio, los fragmentos en los que el Presidente presuntamente viola ley electoral.

Nos parece que sí hay claridad sobre que las opiniones y señalamientos del mandatario no deben estar relacionados con cuestiones electorales."

CLAUDIA ZAVALA
CONSEJERA DEL INE

La consejera presidenta de la Comisión, Claudia Zavala, explicó que el Presidente tiene un deber de cuidado, como el máximo cargo de gobierno.

Zavala recordó que cuando tuvieron una reunión en Palacio Nacional, él pidió que le dieran claridad de lo que no puede hacer, "nos parece que sí hay claridad sobre que las opiniones y señalamientos del mandatario no deben estar relacionados con cuestiones electorales", dijo la consejera.

Zavala hizo un llamado a López Obrador porque demostró que sí tiene claridad de lo que no puede decir, toda vez que cuando le preguntaron sobre el modelo autoorganizativo de Morena, se excusó de contestar porque, dijo, tiene prohibido hacerlo.

Queda pendiente la queja que interpuso la aspirante Xóchitl Gálvez por violencia de género en contra del Presidente.

La Comisión también aprobó medidas cautelares contra el Presidente de la República solicitada por el PRD, por menciones presuntamente indebidas por parte del jefe del Ejecutivo.

PERIÓDICO	PAGINA	FECHA	SECCIÓN
MILENIO	PP-4-5	14/07/2023	NACIONAL

Claudia dice que pasa
Ebrard invita a *corcholatas* a debatir su iniciativa Ángel

G. VELA Y J. A. BELMONT - PAGS. 4 Y 5

Ebrard insiste en debate, pero Claudia rehúsa

Contienda. Marcelo pone sobre la mesa su plan Ángel y Sheinbaum reitera que solo discutirá con la oposición

EQUIPO MILENIO
CIUDAD DE MÉXICO

Marcelo Ebrard propuso a Claudia Sheinbaum —ambos aspirantes a la candidatura presidencial de Morena— realizar un debate o conversatorio sobre su plan Ángel para reducir la inseguridad en el país, luego de que la exjefa de Gobierno aseguró que en esa materia no todo es tecnología y debe implementarse una estrategia integral.

En conferencia de prensa desde Atizapán de Zaragoza, Estado de México, Ebrard dijo que enviará una copia del plan Ángel a Sheinbaum para que lo conozca.

"Ni lo conoce, le voy a mandar el video. Si quiere debatir sobre el plan Ángel, mañana estoy listo. Yo propongo debates y creo que sería muy bueno porque si hay diferencias, que se aclaren; qué es lo que se proponen. Mejor que presente lo que piensa, yo por eso decía que hubiera debate, en vez de estar..."

Señaló que, en caso de que Sheinbaum no quiera debatir, pueden hacer un conversatorio en el que también participe el resto de los aspirantes.

"Discutir no es tener conflicto, lo podemos hacer respetuoso, no se trata de descalificar. Si Claudia considera que no, hacemos un conversatorio, para que no le pongamos debate, y que cada quien exponga lo que quiere hacer y ya, igual también si Adán quiere y los demás compañeros".

"Se necesita más unidad"

En medio de las peticiones de Ebrard y tras hacerse una limpia contra las malas energías en Catemaco, Claudia Sheinbaum aseguró en su gira por Veracruz que el debate no es entre *corcholatas*, sino con la oposición, por lo que se pronunció por la unidad.

"Lo que más necesitamos es unidad, porque lo más importante es el proyecto, el debate no está entre nosotros, está con la oposición (...) porque el próximo año, más allá de quién participe del otro lado, lo que se va a definir es el proyecto de nación", exclamó.

Por la tarde encabezó una asamblea informativa en la capital del estado, donde sostuvo que la oposición representa "la oscuridad", mientras que la 4T "la luz".

"Nuestro partido ha dicho que es continuidad con cambio, pero a mí no me gusta, o es continuidad o es cambio; yo le llamo continuidad con sello propio, pero guardamos los principios de nuestro movimiento (...) antes muertos que traicionar al pueblo de México".

Por la tarde, encabezó una nueva asamblea informativa en la colonia Las Bajadas, en la ciudad de Veracruz, donde recalcó que es tiempo de las mujeres y destacó que la oposición simula y se disfraza de demócrata, feminista o ambientalista.

"Dicen que son ciudadanos los que se están organizando del otro lado, pero está José Ángel Gurría coordinando el proyecto (...) él fue secretario de Hacienda con Ernesto Zedillo, que trabajó con Carlos Salinas de Gortari, un neoliberal hecho y derecho, y ahora dicen que van a presentar algo nuevo para el país, ¿les creen?"

Criticó que el sistema para la recolección de firmas de la oposición haya fallado y dijo que los encargados de eso son quienes estuvieron en el fraude electoral de 2006, como Luis Carlos Ugalde.

En tanto, Renán Sánchez, dirigente del Partido Verde en Quintana Roo, respaldó las aspiraciones de Sheinbaum, por lo que llamó a toda la "familia Verde" a sumarse a su proyecto.

Adán rechaza señalamientos

Ante las denuncias y quejas presentadas contra las *corcholatas* en varios estados, el exsecretario de Gobernación Adán Augusto López rechazó los señalamientos y aseguró que él no está en campaña, ya que no ha hecho ninguna propuesta en sus recorridos.

"Yo diría que no es una campaña ni una precampaña, incluso hay un fallo del Tribunal Electoral donde dice claramente: esto no es una campaña. Todo partido político tiene derecho a organizarse de manera interna".

El aspirante presidencial fue cuestionado en Durango sobre si aceptará un "premio de consolación" de no ser el abanderado de Morena en 2024 y aseguró que "somos políticos profesionales, todos aceptamos las reglas del juego (...) vamos a esperar a septiembre".

"No se trata de descalificar; si ella considera que no, que sea un conversatorio"

Giras, a revisión otra vez

La Sala Superior del Tribunal Electoral del Poder Judicial de la Federación revocó el acuerdo del INE que dejó intactas las giras de los aspirantes a la Coordinación de los Comités de Defensa de la Cuarta Transformación.

Los magistrados ordenaron a la Comisión de Quejas y Denuncias del INE emitir un nuevo acuerdo, en el que determine si los mítines y giras de las *corcholatas* violentan el principio de equidad en la contienda y, en su caso, dictar las medidas necesarias para detener las acciones que puedan representar una infracción a las leyes electorales.

De acuerdo con los magistrados, la comisión no cumplió con su deber de realizar un análisis preliminar de los hechos denunciados por la oposición.

Con información de: Gaspar Vela, Amílcar Salazar Méndez, José Antonio Belmont, Michelle Mejía, Pablo Vázquez y Saúl Macías

PERIÓDICO	PAGINA	FECHA	SECCIÓN
MILENIO	PP-8	14/07/2023	NACIONAL

META 2024 Anclados en el PRD, los hermanos Ortega se movilizaron para lanzar un mensaje de fuerza a sus asociados y presionar a la alcaldesa de Chilpancingo

Ardillos meten mano en el Frente Amplio e intimidan a Morena

TÉMORIS GRECKO, CIUDAD DE MÉXICO

El perredista Bernardo Ortega, que busca ser presidente del PRD estatal, ha sido cuatro veces diputado local y además presidente municipal. PAG. 8

Con el poder para movilizar grupos sociales y con nexos con el PRD guerrerense, el grupo criminal pretende influir en la alianza opositora a escala federal y chantajea con videos a la alcaldesa de Chilpancingo

Hermanos Ortega: el brazo político

Los Ardillos buscan meter mano en el Frente Amplio y presionan a Morena

Reportaje

TÉMORIS GRECKO
CIUDAD DE MÉXICO

La potente capacidad de movilización social que el grupo delictivo *Los Ardillos* exhibió en su ofensiva sobre Chilpancingo, gobernada por Morena, es el sustento de un poder político, legislativo y electoral que no solo tiene alcance en Guerrero, sino que a través del PRD aspira a influir en las decisiones del Frente Amplio, en la que participan PAN y PRI.

El perredista Bernardo Ortega Jiménez, que contiende para ser líder del PRD estatal, ha sido cuatro veces diputado local y además presidente municipal, y cuyos hermanos Celso, Jorge Iván y José Antonio, forman el núcleo familiar alrededor del cual se formaron *Los Ardillos*, ha declarado que su partido "no le otorgará un cheque en blanco a la alianza".

Ortega Jiménez argumenta que las candidaturas de la coalición deberán ser definidas con participación de la dirigencia local porque "el PRD Guerrero es el principal generador de votos (de su partido) a nivel nacional".

El ex alcalde lidera una de las principales corrientes internas del PRD guerrerense, Movimiento Alternativa Social (MAS), un desprendimiento de la agrupación Nueva Izquierda (apodada *Los Chuchos*) que han dirigido el presidente nacional del PRD, Jesús Zambrano, y sus asociados Jesús Ortega y Carlos Navarrete.

Antes con Nueva Izquierda y desde 2015 a través del MAS, Ortega Jiménez ha logrado retener durante seis procesos electorales –desde 2005– para él y su grupo la diputación del distrito local 24 (constituido por municipios que controlan *Los Ardillos* y que tiene cabecera en Tixtla), disputar el distrito 25 de Chilapa –que do-

minan sus enemigos *Los Rojos*–, asociarse con el grupo perredista que fue dominante en Iguala (el de Lázaro Mazón, Carlos Reyes Torres y José Luis Abarca) e incluso aventurarse en otros más lejanos, como Acapulco al postular a un ex priista.

Un informe confidencial de junio de 2020 de la Secretaría de la Defensa Nacional, extraído del *hackeo* conocido como *Guacamaya Leaks*, ubica como "áreas de influencia" de *Los Ardillos* distintos municipios del estado y la disputa de otros para arrebatárselos a *Los Rojos*, y advierte que "un factor importante para la expansión de estos grupos delictivos es la complicidad que existe de parte de autoridades municipales y estatales".

El director del Centro de Derechos Humanos de la Montaña Tlachinollan, Abel Barrera, explica a MILENIO que el grupo *Los Ardillos* ha ganado bases sociales introduciéndose en las comunidades de manera encubierta hasta tomar el control de los núcleos agrarios y los comisariados de bienes comunales; ha formado supuestas policías comunitarias bajo su mando, y ha pactado con las mafias tradicionales de los transportes en las rutas que controla en el Corredor del Río Azul.

Ante las denuncias de que es el brazo político de *Los Ardillos*, repetidas a lo largo de casi dos décadas por organizaciones civiles y grupos de víctimas, el diputado Ortega ha señalado que no es responsable de lo que hagan sus hermanos. Pero sin sostenerse en las bases sociales controladas por la banda criminal, no podría haber ganado elecciones una y otra vez en su territorio durante 21 años, desde que en 2002 fue electo alcalde del municipio que es el principal bastión de ese grupo delictivo, Quechultenango.

Morena no es ajena a las presiones de *Los Ardillos*. En un video difundido recientemente se ve a la alcaldesa de Chilpancingo, Norma Otilia Hernández, de esa agrupación política, desayunando con Celso Ortega Jiménez.

El lunes, miles de personas movilizadas por *Los Ardillos* secuestraron a una decena de policías, rompieron las puertas del Congreso estatal, ubicado en Chilpancingo, y lo tomaron.

Clandestinos

Para infiltrarse en las comunidades, los emisarios de la banda de los hermanos Ortega se aproximan de manera discreta. "No llegan diciendo 'somos de *Los Ardillos*' –precisa Abel Barrera, director de Tlachinollan–, es un trabajo social, proponen garantizar la vigilancia, el cuidado de sus territorios, hablan de policía comunitaria. Cuando ya van a nombrar a los comisarios, a las autoridades agrarias, ahí viene la mano que manipula".

Quienes se oponen, son eliminados. Además, cooptan a líderes tradicionales, como los de las camionetas Urvan que constituyen la columna vertebral de la movilidad local y son "parte de esta mafia que vienen del PRI, del corporativismo político que aseguraban los caciques", indica Barrera.

"Son los líderes que responden a intereses del PRI y del PRD, que negocian permisos con los que se quedan, o que venden. Las víctimas son los choferes, que necesitan la chamba pero les dicen 'ahora eres parte de este grupo'".

Esto les da a los hermanos Ortega el control de las bases sociales que utilizan en procesos electorales y que les permitió movilizar a miles hacia Chilpancingo.

En respuesta a las denuncias, el diputado Ortega ha señalado que no es responsable por lo que hagan sus hermanos

Para infiltrarse en las comunidades, los emisarios de la banda de maleantes se aproximan de manera discreta

PERIÓDICO	PAGINA	FECHA	SECCIÓN
MILENIO	PP-8	14/07/2023	NACIONAL

Áreas de influencia

Un informe de 2020 del Ejército revela los municipios controlados por *Los Ardillos* y otros en disputa con organizaciones rivales

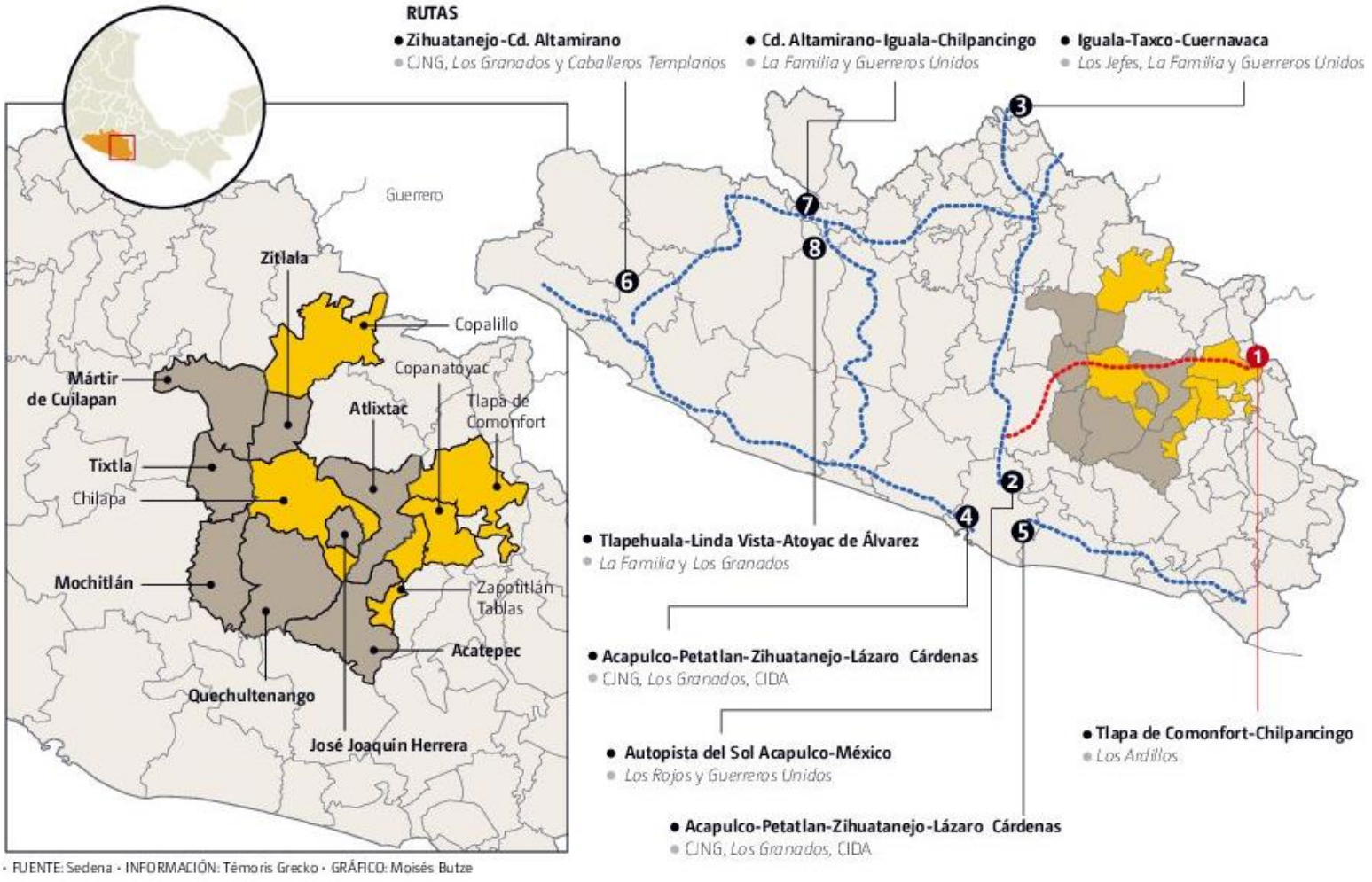

• FUENTE: Sedena • INFORMACIÓN: Témoris Grecko • GRÁFICO: Moisés Butze

PERIÓDICO	PAGINA	FECHA	SECCIÓN
EXCELSIOR	PP-4	14/07/2023	NACIONAL

USARON EXPLOSIVOS

López Obrador: ataque en Jalisco fue emboscada

POR ISABEL GONZÁLEZ Y KARLA MÉNDEZ

El presidente Andrés Manuel López Obrador reconoció que la delincuencia organizada utiliza explosivos con más frecuencia, como el pasado martes en Tlaquepaque, Jalisco.

Dicho ataque, que dejó seis muertos y 14 heridos, entre policías y civiles, fue una emboscada por parte de criminales, confirmó.

Indicó que, al parecer, los delincuentes se hicieron pasar por madres buscadoras para reportar el hallazgo de una fosa clandestina, con el fin de tender una trampa a las autoridades.

Ayer fueron velados José Manuel García Gómez, Mario Martínez Barrón y Joel Estrada Martínez, elementos de la Fiscalía de Jalisco que murieron emboscados. Luego se les realizó un homenaje.

En tanto, a pesar de los trabajos realizados por las autoridades para remover lo que quedó en la zona del ataque, aún había restos de ropa, cabello y zapatos de las víctimas.

PRIMERA | PÁGINA 14

ATAQUE EN TLAJOMULCO

"Fue una emboscada de un grupo criminal"

EL PRESIDENTE LÓPEZ OBRADOR indicó que este tipo de agresión con explosivos la utilizan en Michoacán, Jalisco o Guanajuato

POR ISABEL GONZÁLEZ AGUIRRE Y KARLA MÉNDEZ
nacional@gimm.com.mx

El presidente de México, Andrés Manuel López Obrador admitió que cada vez más los grupos criminales recurren a la utilización de explosivos en sus operaciones, sobre todo las organizaciones delincuenciales que operan en Michoacán, Jalisco y Guanajuato.

"Es una forma de agresión que se utiliza constantemente, estamos confiscando explosivos, constantemente en toda esa zona, en Michoacán, en Jalisco, en Guanajuato, actuar con más violencia; desde luego, produce mucho dolor, pero también mucho repudio de todos, de la sociedad" explicó el presidente en la conferencia de este jueves.

Al confirmar que el ataque de hace dos días con explosivos a policías y a civiles en Tlajomulco, Jalisco fue "una emboscada" orquestada por un grupo criminal, el Presidente señaló que será decisión del gobernador del estado, Enrique Alfaro, solicitar la intervención de la Fiscalía General de la República (FGR) para hacerse cargo esclarecer "la celada".

"Fue una emboscada, una trampa, algo condenable porque además utilizan un medio que tiene que ver con una actividad humana como es la búsqueda de familiares. Entonces, de acuerdo con la información que se tiene, hablaron a ese teléfono a nombre de las madres buscadoras y todo indica de que no es cierto, que fue una mentira, que no fueron las madres las que llamaron", reprobó el mandatario federal.

– ¿Intervendrá la Fiscalía General de la República? preguntaron los medios de comunicación al presidente.

– No sé si van a atraer el caso; si el gobierno de Jalisco lo solicita, no sabemos (...) Ellos van a resolverlo, yo creo que el gobernador está viendo esto, va a tomar una decisión. Nosotros ayudamos, cooperamos siempre, sea un asunto del fuero común o federal, apuntó el mandatario.

Cuestionado sobre si se trató de un acto terrorista, como lo declaró el gobernador de Jalisco, el presidente consideró que en el sentido estricto del concepto el terrorismo tiene que ver con cuestiones "de fanatismo e ideológicas"; al tiempo, consideró que no debe abrirse la puerta a los "ultraconservadores" de los Estados Unidos para que vulneren nuestra soberanía.

FAMILIARES EXIGEN JUSTICIA

Ayer fueron velados y posteriormente se realizó un homenaje para José Manuel Garcia Gómez, Mario Martínez Barrón y Joel Estrada Martínez, elementos de la Fiscalía de Jalisco que murieron emboscados en Tlajomulco de Zúñiga.

José Manuel García quien era Supervisor Metropolitano de la Fiscalía de Jalisco y estaba a punto de jubilarse, fue recordado como un hombre comprometido por su trabajo y un excelente compañero.

Manuel acaba de regresar de vacaciones, su última publicación en redes sociales, según sus compañeros, daba muestra de que presentía su muerte.

Ahí, familiares de Mario Martínez, elemento de la Fiscalía de Jalisco, quien perdió la vida en la emboscada en Tlajomulco pidió a las autoridades que encuentren a los responsables de estos hechos.

La prima de Mario, de 34 años de edad, señaló que era muy alegre y le gustaba su trabajo, tenía tres años en la corporación.

"Estamos tranquilos porque él amaba esta profesión, le gustaba arriesgarse, era su pasión", indicó.

PERIÓDICO	PAGINA	FECHA	SECCIÓN
EXCELSIOR	PP-4	14/07/2023	NACIONAL

ZONA DE LA EMBOSCADA

A pesar de los trabajos que ha realizado la autoridad para remover lo que quedó en la zona donde fueron emboscados los elementos de la Fiscalía y policía de Tlajomulco, sólo hace falta observar detenidamente lo que aún permanece en lugar para darle una dimensión a la tragedia.

Aún se observan restos de ropa, cabello de personas, pedazos de celulares, restos de las unidades, de zapatos.

De acuerdo con testimonios recabados, los oficiales recorrieron el camino y alcanzaron a avisar que no habían localizado los resto humanos cuando vino la explosión.

Ayer, una grúa recogió los restos de una unidad, de la cual no quedó nada.

EL DATO

Antecedente

Los hechos del martes en Tlajomulco de Zúñiga, Jalisco, dejaron un saldo de seis muertos; entre ellos tres policías investigadores, uno municipal y 12 personas lesionadas.

PERIÓDICO	PAGINA	FECHA	SECCIÓN
EL FINANCIERO	PP-20	14/07/2023	NACIONAL

PIDE AMLO ESTUDIO

CPKC DECIDIRÁ SI ES VIABLE EL TREN MÉXICO-QUERÉTARO.

PÁG. 20

BUSCAN REANUDAR TREN MÉXICO-QUERÉTARO

Solicita AMLO a CPKC estudio de viabilidad

El presidente Andrés Manuel López Obrador dijo que la empresa Canadian Pacific Kansas City hará un estudio sobre si todavía es viable o no la construcción del tren de pasajeros México-Querétaro.

Durante su conferencia de prensa matutina, el presidente dijo que el proyecto ayudaría a evitar la saturación de la autopista.

"Ya se estableció un convenio con la empresa ferroviaria de Kansas para elaborar el proyecto de la construcción del tren de pasajeros a Querétaro. Ellos ya tienen la concesión, y es utilizar la misma línea para trenes de pasajeros y modernizar la vía", explicó.

López Obrador consideró que sí es viable la obra del tren México-Querétaro, debido a que se trata de una autopista saturada, por lo que es necesaria una vía alterna.

El presidente agregó que la firma fue hace dos semanas y en el convenio, la ferroviaria se comprometió a analizar si el proyecto realmente tiene viabilidad.

En mayo, la empresa ferroviaria Canadian Pacific Kansas City dijo a El Financiero que se comprometió con el presidente para estudiar los requerimientos técnicos para el tren de pasajeros México-Querétaro.

Este proyecto fue suspendido en el Gobierno de Enrique Peña Nieto, debido a sospechas de corrupción en la licitación con China Railway Construction.

AMLO ha dicho en otras ocasiones que si se tuviera un plan ejecutivo del proyecto, se analizaría la posibilidad de construir el tren.

—*Aldo Munguía*

AL MENOS INICIARÁ. El presidente AMLO ha dicho que aunque no se terminaría el tren en su sexenio, se arrancaría.

Otra oportunidad

El presidente dijo que CPKC se encargará de hacer un estudio para determinar la viabilidad del tren México-Querétaro.

El proyecto	La empresa ya cuenta con la concesión, esperan que use la misma línea para trenes de pasajeros y modernizar la vía.
Necesario	Estudiar los requerimientos para el tren de pasajeros México-Querétaro, ya que fue una obra envuelta en corrupción.
A futuro	El presidente ha dejado entrever que si la obra no era construida durante su mandato, al menos sí se iniciaría para terminarlo después.

FUENTE: CONFERENCIA MATUTINA PRESIDENCIAL

PERIÓDICO	PAGINA	FECHA	SECCIÓN
MILENIO	13	14/07/2023	NACIONAL

El predio de Calica será área protegida, perfila el Presidente

Anuncio mañanero.

Gobierno busca comprar 2 mil héctareas de selva en QR a la firma minera para promulgar decreto

LILIANA PADILLA Y ARMANDO MARTÍNEZ / CIUDAD DE MÉXICO

El presidente Andrés Manuel López Obrador anunció que antes de que termine su administración decretará como área natural protegida el predio de 2 mil hectáreas concesionadas por la minera Calizas Industriales del Carmen (Calica), filial de Vulcan Materials, en Quintana Roo.

"Les compramos todo, y la parte de la selva, que independientemente de lo que resulte de litigio (internacional), de lo que ya está impactado. La parte de la selva ni piensen que van a utilizarla como banco de materiales, porque antes de que yo me vaya voy a emitir un decreto para que se convierta en área natural protegida", declaró.

En la mañanera de ayer desde Palacio Nacional, el Presidente refirió que enviará una propuesta al embajador de México en Estados Unidos, Esteban Moctezuma, la cual incluirá un avalúo para hacer la oferta de compra de los terrenos.

"¿Qué les estamos planteando? Un avalúo de todo. Que les quede la satisfacción que ni siquiera de las 2 mil 200 hectáreas, no las vamos a vender para que sigan haciendo lo mismo, sino casi 2 mil de área natural protegida, y el resto, lo que ya está impactado, ahí sí turismo ecológico".

Además, explicó que buscará adquirir la zona donde se encuentra un muelle para el arribo de cruceros.

"Queremos arreglar el muelle para convertirlo en arribo de cruceros y de carga porque del lado de Cozumel no hay. El muelle de cruceros sería muy atractivo porque colinda con Playa del Carmen y Cancún. Les compraríamos todo", mencionó.

Perfil de la empresa

Calica es una empresa minera de nombre Calizas Industriales del Carmen, filial de Vulcan Materials que se estableció en la costa de Quintana Roo, la cual se dedica a la fabricación de productos agregados y se estableció en la zona desde 1986.

De acuerdo con su página oficial, la firma produce materia prima que se emplea en la construcción de carreteras, puentes, hospitales, escuelas y cualquier edificación de concreto.

"Fue fundada en el estado de Quintana Roo en 1986 con el propósito principal de producir agregados de alta calidad, que se emplean en la construcción de carreteras, puentes, hospitales, escuelas y prácticamente cualquier edificación de concreto. Este producto tiene la particularidad de servir también para usos industriales", indica.

La empresa ocupa actualmente 2 mil 200 hectáreas de dicha zona, la cual el gobierno contempla comprar en su totalidad.

Enviará la propuesta con avalúo vía el embajador Esteban Moctezuma, revela

Controversia

La filial de Vulcan Materials Company, de origen estadunidense, se dedica a extraer, comercializar y exportar piedra caliza

UBICACIÓN
Solidaridad, Quintana Roo

Movimiento de transbordadores y cruceros turísticos

Uso y manejo del material pétreo

VULCAN
Mayor productor de agregados para la construcción en EU

DICTAMEN
Profepa había impuesto en 2017 y 2018 una clausura y sanción administrativa

CLAUSURA
Por el impacto ambiental y el cambio de uso de suelo en mayo de 2022

PÉRDIDAS
Por cierre de operaciones estiman afectaciones de 80 a 100 mdd en 2022

- INFORMACIÓN: Profepa y Semarnat - INFORMACIÓN: Abraham Flores y Jimena Jácome - GRÁFICO: Juan Carlos Fleicer

PERIÓDICO	PAGINA	FECHA	SECCIÓN
EXCELSIOR	PP-4	14/07/2023	NACIONAL

DEJA EN EL LIMBO SESIONES DEL INSTITUTO

Senado fue omiso en relevo del Inai: Corte

LOS ministros resolvieron que la cámara es negligente por no nombrar a, al menos, un comisionado; hasta agosto podrían autorizar sesiones con cuatro integrantes

POR DAVID VICENTEÑO Y LETICIA ROBLES DE LA ROSA

La Corte resolvió que el Senado ha sido omiso en el nombramiento de tres de los siete comisionados del Instituto Nacional de Acceso a la Información (Inai).

Con ocho votos contra tres, el pleno del máximo tribunal desechó el proyecto elaborado por la ministra Loretta Ortiz, quien propuso declarar infundada una controversia constitucional presentada por los cuatro comisionados activos del órgano de transparencia.

El expediente será returnado a un integrante del bloque que votó con la mayoría, quien presentará una nueva propuesta en la que se prevé que la Suprema Corte autorice al Inai sesionar temporalmente con sólo cuatro comisionados, mientras el Senado designa al menos a un integrante más para tener el quórum requerido por ley.

Sin embargo, las sesiones del pleno quedarán en el limbo porque este tema se desahogaría a partir de agosto, pues la Corte estará de vacaciones durante la segunda quincena de julio.

En respuesta, senadores de oposición como Josefina Vázquez Mota, Juan Zepeda y Emilio Álvarez Icaza celebraron la decisión de la Corte, ya que transcurrieron 469 días desde que la Cámara fue informada de dos vacantes. El Inai también reconoció a los ministros.

En contraste, el morenista Eduardo Ramírez afirmó que el Senado ha cumplido con su responsabilidad.

— *Con información de Aurora Zepeda*

PRIMERA | PÁGINA 4

PRIMERA

Reprueban al sistema mexicano de justicia

Queda mucho a deber en temas como transparencia, participación ciudadana y rendición de cuentas, de acuerdo con World Justice Project, el Inai y la UdeG. / 2

Foto: Cuartoscuro

Se cumplen 469 días de las dos vacantes dejadas por los excomisionados Óscar Mauricio Guerra Ford y Rosendoevgueni Monterrey Chapov."

JUAN LUIS GONZÁLEZ ALCÁNTARA
MINISTRO DE LA CORTE

PERIÓDICO	PAGINA	FECHA	SECCIÓN
EXCELSIOR	PP-4	14/07/2023	NACIONAL

CORTE DEJA EN EL LIMBO AL INSTITUTO

Senado fue omiso en la integración del Inai

LOS MINISTROS PRESENTARÁN NUEVO proyecto; se ha afectado la operación del órgano autónomo, señalan

POR DAVID VICENTEÑO
david.vicenteno@gimm.com.mx

El pleno de la Suprema Corte resolvió que el Senado ha sido omiso para la designación de las tres vacantes de comisionados del Instituto Nacional de Transparencia, Acceso a la Información y Protección de Datos Personales (Inai).

Con una votación de ocho contra tres de sus integrantes, el órgano resolvió desechar y returnar el proyecto elaborado por la ministra Loretta Ortiz Ahlf, en el sentido de declarar como infundada la controversia constitucional presentada por los cuatro comisionados activos del órgano de transparencia.

La falta de esos nombramientos ha afectado la debida integración y el funcionamiento del organismo autónomo, que funge como garante de la protección de los derechos señalados, señalaron los ministros.

Durante la discusión del asunto, tanto la ministra Margarita Ríos Farjat como el ministro Arturo Zaldívar, que votaron en contra y a favor del proyecto de Ortiz Ahlf, respectivamente, intentaron plantear como una solución, que el Inai pudiera resolver asuntos con los cuatro integrantes con los que cuenta.

Luego de la votación del fondo del asunto, se resolvió desechar el asunto y returnarlo a otro de los ministros que votaron en la mayoría, con lo que la posibilidad para autorizar al Inai su operación con cuatro comisionados quedó anulada.

Esta situación del órgano de transparencia cambiará hasta que el nuevo proyecto sea presentado en el pleno y se resuelva en definitiva con la votación del pleno o hasta el que el Senado se reúna en el periodo que inicia en septiembre.

En su proyecto, la ministra Ortiz Ahlf plantó que el proceso para designar a los consejeros vacantes sí se realizó, pero debido a la falta de acuerdos políticos se impidió concretar al designación de los mismos.

"Al no haber un plazo establecido para que el Senado elija a las personas comisionadas no existe de inicio un parámetro obligatorio para que se cumpla con la designación.

La ministra Ríos Farjat advirtió que la falta de estos acuerdos entre los grupos parlamentarios del Senado no puede consentirse, hasta el grado de afectar la labor de un órgano autónomo por mandato constitucional.

"La Constitución debe primar por sobre la ausencia del consenso. El Estado mexicano y sus instituciones deben estar preparados, y considero que lo están, para servir a la democracia y no para ahogarse en ella por la ausencia de consensos", dijo Ríos Farjat.

El ministro Arturo Zaldívar votó a favor del proyecto de Ortiz Ahlf, pero en favor de que no existió una omisión legislativa.

Pero en su caso, el ministro planteó la necesidad de establecer un mecanismo para que el Inai pudiera operar con los cuatro comisionados asignados hasta el momento, lo que no prosperó.

El ministro Juan Luis González Alcántara Carrancá indicó que se cumplen 469 días de las dos vacantes dejadas por los ex comisionados Óscar Mauricio Guerra Ford y Rosendoevgueni Monterrey Chapov, así como 103 días desde la vacancia de Javier Acuña Llamas.

> El Estado y sus instituciones deben estar preparados para servir a la democracia y no para ahogarse en ella por la ausencia de consensos."
>
> MARGARITA RÍOS FARJAT
> MINISTRA

PERIÓDICO	PAGINA	FECHA	SECCIÓN
EXCELSIOR	PP-4	14/07/2023	NACIONAL

Inai celebra fallo de los ministros

El Inai reconoció la decisión de la Suprema Corte que returnó la controversia constitucional del instituto al ministro Luis María Aguilar Morales, a fin de que a la brevedad presente un nuevo proyecto que considere los argumentos presentados este jueves en la sesión del pleno de la SCJN.

En un comunicado, el Inai externó su beneplácito y explicó que "la mayoría de las ministras y los ministros consideraron que sí hay una omisión por parte del Senado de la República para nombrar a quienes deben ocupar las tres vacantes de comisionados, situación que trajo como consecuencia la inhabilitación del pleno del Inai para poder sesionar, pues la Ley Federal de Transparencia establece un quórum mínimo de cinco integrantes y actualmente sólo cuenta con cuatro".

El Inai se mantendrá atento a la presentación y discusión del nuevo proyecto de resolución.

Las comisionadas y el comisionado confían en que el Alto Tribunal resolverá a favor de restablecer el orden constitucional y conminar al Senado de la República a concluir los nombramientos pendientes para que el pleno del instituto cuente con sus siete integrantes, como lo establece la Constitución, y como fue expuesto en la sesión por la mayoría de las ministras y los ministros.

En un videomensaje, la comisionada presidenta Blanca Lilia Ibarra reiteró el respeto de las y los comisionados de los procesos y determinaciones del "Alto Tribunal, pues son reflejo de su labor apegada a la legalidad y comprometida con los derechos humanos.

"Seguiremos atentos al curso del asunto y defendiendo el derecho a saber y la protección de datos personales de las y los mexicanos", indicó.

— *Aurora Zepeda Rojas*

Seguiremos atentos al curso del asunto y defendiendo el derecho a saber y la protección de datos personales de las y los mexicanos."

BLANCA LILIA IBARRA
PRESIDENTA DEL INAI

Espero que en el próximo periodo nos pongamos de acuerdo; dejemos a un lado la parte política electoral."

EDUARDO RAMÍREZ
SENADOR DE MORENA

RAMÍREZ CONFÍA EN QUE HAYA ACUERDOS

Senado rechaza señalamiento

Legisladores de oposición expresaron beneplácito

POR LETICIA ROBLES DE LA ROSA
leticia.robles@gimm.com.mx

Mientras los senadores de oposición celebraron la decisión de la Corte de declarar al Senado omiso en el cumplimiento de la Constitución, porque ya transcurrieron 469 días desde que fue informado de dos vacantes y no ha nombrado a los comisionados del Inai, el líder de los senadores de Morena insistió en que el Senado no ha sido omiso.

Julen Rementería, Josefina Vázquez Mota, Alejandra Reynoso y Damián Zepeda, del PAN; así como el emecista Juan Zepeda; el priista Manuel Añorve; la expriista Claudia Ruiz Massieu y Emilio Álvarez Icaza, del Grupo Plural, celebraron la decisión de la Corte.

"Reconozco a las ministras y a los ministros que votaron en contra de un proyecto que buscaba afectar al Inai. Sin embargo, el Instituto sigue inoperante con más de seis mil recursos sin resolver. Urge que en el Senado votemos los nombramientos pendientes. Aquí hay disposición. México necesita de la transparencia", aseguró Josefina Vázquez Mota.

"Bien por la mayoría de la SCJN que rechazó el proyecto de la ministra afín a Andrés Manuel López Obrador, que pretendía dejar al Inai sin funcionar. Pero mal que la justicia no sea rápida y sigamos aún hoy sin transparencia en México. Van meses. La realidad es que sí hay mucho qué mejorar", dijo Damián Zepeda.

Eduardo Ramírez afirmó que el Senado ha cumplido con su responsabilidad constitucional para desahogar los nombramientos pendientes en el Instituto Nacional de Transparencia, pero hasta el momento ninguna de las propuestas ha alcanzado los consensos necesarios.

Y reiteró que será hasta septiembre próximo cuando el Senado de la República analice el tema.

"Espero que el próximo periodo nos pongamos de acuerdo, dejemos a un lado la parte política electoral, y que se asuma una parte de responsabilidad política con lo que el Senado debe cumplir. Y yo estoy cierto de que tenemos estos meses para poder conseguirlo", aseguró.

PERIÓDICO	PAGINA	FECHA	SECCIÓN
La Razón	14	14/07/2023	NACIONAL

Repuntan 15 ilícitos; 4, contra mujeres

Sinaloa: suben delitos y castigos con tablazos

Por Cristina Ceja
cristina.ceja@razon.com.mx

EN LA ENTIDAD se han registrado al menos 10 casos de esta práctica en los últimos dos meses; en primer semestre de este año suben homicidios, violaciones, feminicidios, secuestros...

En Sinaloa, durante la primera mitad de este año —el corte más reciente con información oficial— 15 delitos de alto impacto, entre ellos cuatro que afectan principalmente a las mujeres, presentaron alza respecto al mismo periodo del año anterior.

Entre los delitos que crecieron está el feminicidio, con 75 por ciento; el homicidio, con 12.3 por ciento, y el secuestro, con 50 por ciento.

Dentro del clima de inseguridad que se vive en Sinaloa, un fenómeno que se ha recrudecido en las últimas semanas es el castigo con tablazos en glúteos, espalda y cabeza, el cual se ha usado principalmente en contra de jóvenes.

EL DELITO de lesiones dolosas, asociado a la práctica de los tablazos y a los enfrentamientos, aumentó 6.2 por ciento en el periodo que va de enero a junio de este año.

Eldato

En los últimos dos meses se han presentado al menos diez agresiones de este tipo, dos de las cuales causaron la muerte de las víctimas.

Al respecto, el especialista en seguridad, Javier Oliva Posada, comentó que esta práctica no es nueva, pero ahora los grupos de la delincuencia organizada la están difundiendo para intimidar.

"Es una costumbre que tienen desde hace mucho, no es nueva, lo que pasa es que las han estado grabando y las han estado difundiendo, pero es bastante común desde hace varios años, es una especie de castigo no mortal", mencionó el catedrático de la UNAM.

> **ES UNA COSTUMBRE** que tienen desde hace mucho, no es nueva, lo que pasa es que las han estado grabando y las han estado difundiendo, pero es bastante común desde hace varios años, es una especie de castigo no mortal"
>
> **Javier Oliva Posada**
> Experto en seguridad

Oliva Posada apuntó que, desde hace varios años, los grupos del crimen organizado mexicanos le copiaron al Estado Islámico la idea de grabar en video los castigos y difundirlos como señal de advertencia y para atemorizar.

El delito de lesiones dolosas, asociado a esta práctica y recurrente en los enfrentamientos con armas de fuego, registró un incremento de 6.2 por ciento en los primeros seis meses de este año, ya que se presentaron mil 729 casos, contra mil 627 del mismo periodo del 2022.

Respecto a los delitos que afectan a las mujeres, de acuerdo con cifras del Secretariado Ejecutivo del Sistema Nacional de Seguridad Pública (SESNSP), la violación presentó aumento del 9.8 por ciento, toda vez que hasta el corte de junio del 2022 se abrieron 142 expedientes, mientras que en el mismo periodo del 2023 la cifra fue de 156.

Además, el abuso sexual reportó alza de 16.9 por ciento, ya que las averiguaciones previas por este delito pasaron de 265 en el periodo citado del 2022 a 310 en el presente año.

155
Carpetas se abrieron por el delito de narcomenudeo entre enero y junio

De igual forma, las carpetas de investigación por acoso sexual registraron alza del 17.9 por ciento, pues los casos pasaron de 78 a 92 entre un lapso y otro.

Otro delito que también creció durante los primeros seis meses de este 2023 fue el narcomenudeo, con 98.7 por ciento, ya que de enero a junio se iniciaron 155 averiguaciones previas, mientras que en el mismo periodo del año pasado el total de casos fue de 78.

También la corrupción de menores tuvo un importante crecimiento del 55.1 por ciento, dado que los casos pasaron de 29 hasta junio del 2022 a 45 en el mismo periodo de este año.

Asimismo, el delito de robo de vehículo tuvo un repunte de 26 por ciento, toda vez que los expedientes crecieron de mil 746 a dos mil 200 entre un periodo y otro.

El robo con violencia aumentó 35.2 por ciento, pues los casos pasaron de mil 920 a dos mil 597 entre el acumulado hasta junio del 2022 y el del 2023.

Además, el robo a casa tuvo un repunte del 32.4 por ciento, ya que los casos pasaron de 228 a 302 entre un año y otro, mientras que el robo a negocio presentó aumento de 15.8 por ciento, debido a que los expedientes pasaron de 882 a mil 22 entre un lapso y otro.

En el periodo analizado, el robo a transporte registró alza de 60 por ciento, debido a que los casos pasaron de cinco en el acumulado hasta junio del 2022 a ocho en el mismo periodo del presente año.

PERIÓDICO	PAGINA	FECHA	SECCIÓN
La Razón	14	14/07/2023	NACIONAL

LA CRISIS, EN NÚMEROS

Entre los ilícitos que crecieron en el primer semestre de este año están cinco modalidades de robo.

*Primer semestre

Cifras en: carpetas

Fuente: SESNSP

Delitos	2022*	2023*	Aumento %
HOMICIDIO	226	254	12.3
FEMINICIDIO	8	14	75
ROBO CON VIOLENCIA	1,920	2,597	35.2
ROBO DE VEHÍCULO	1,746	2,200	26
ROBO A CASA	228	302	32.4
ROBO A NEGOCIO	882	1,022	15.8
ROBO EN TRANSPORTE	5	8	60
NARCOMENUDEO	78	155	98.7
LESIONES	1,627	1,729	6.2
ABUSO SEXUAL	265	310	16.9
ACOSO SEXUAL	78	92	17.9
VIOLACIÓN	142	156	9.8
VIOLENCIA FAMILIAR	3,194	3,693	15.6
SECUESTRO	2	4	50
CORRUPCIÓN DE MENORES	29	45	55.1

PERIÓDICO	PAGINA	FECHA	SECCIÓN
EL HERALDO DE MÉXICO	19	14/07/2023	NACIONAL

#CIFRASENMÉXICO

17.4 millones sufren acoso

EL INEGI DIJO QUE LAS VÍCTIMAS RECIBIERON PROPUESTAS SEXUALES

POR YAZMÍN ZARAGOZA
MERK2@ELHERALDODEMEXICO.COM

En los últimos doce meses, 17.4 millones de personas fueron víctimas de ciberacoso, al tener contacto con personas vía internet que utilizaron identidades falsas, les hicieron insinuaciones o propuestas sexuales o recibieron contenido sexual, esto según datos del Instituto Nacional de Estadística y Geografía (Inegi).

En el Módulo sobre Ciberacoso (Mociba) realizado del 13 de junio al 5 de agosto de 2022, con base en la Encuesta Nacional sobre Disponibilidad y Uso de las Tecnologías de la Información en los Hogares (Endutih) 2022, consta que en México 84.1 millones de personas utilizan internet, y de ese total, 20.8 por ciento vivió acoso cibernético.

El Inegi explicó que el rango de edad donde más se enfrentó el ciberacoso se dio entre jóvenes de 20 a 29 años, en donde las más asediadas fueron las mujeres con 29.3 por ciento, seguidas de los varones con 23.7 por ciento.

El Mociba reveló que en el caso de las mujeres que el acoso cibernético es igual de fuerte de los 12 a los 19 años, que de los 20 a los 29 años, aunque ambos casos de 2021 a 2022, ya se observa una ligera reducción de 0.6 en las más pequeñas y de 0.8 por ciento en las jóvenes de mayor edad.

Los medios de hostigamiento, según el Inegi se dieron a través de Facebook, con 57.6 por ciento a través de fotos o vídeos; en WhatsApp, 43.6 por ciento sufrieron amenazadas de extorsión; 34.2 por ciento recibió contenido sexual por Messenger y por Instagram, 10 por ciento recibió amenazas de extorsión para no revelar información.

9.8
MILLONES DE MUJERES, VÍCTIMAS DE CIBERACOSO.

39%
DE LOS ACOSADORES USO IDENTIFICACIÓN FALSA.

ESTADOS

- Tlaxcala fue el estado con mayor nivel de acoso con 30.4 por ciento.
- En Baja California Sur, el acoso cibernético pasó de 20.8 a 24.9 por ciento.
- La menor cantidad de hostigamiento se detectó en Jalisco y la CDMX.

PERIÓDICO	PAGINA	FECHA	SECCIÓN
MILENIO	PP-12	14/07/2023	NACIONAL

Pese a fallas desde el inicio, empresa de los elevadores suma 27 contratos

RAFAEL LÓPEZ MÉNDEZ, CDMX

De 2019 a 2023 el IMSS ha otorgado a Sitravem contratos por 30.4 mdp, que aumentó así 300 por ciento su ingreso. PAG. 12

Empresa de los elevadores ha recibido 27 contratos con la 4T

Negligencia. Ingresos de Sitravem, responsable del mantenimiento en hospitales del IMSS, subieron 300% en cinco años; su domicilio apunta a empresa fantasma

RAFAEL LÓPEZ MÉNDEZ
CIUDAD DE MÉXICO

La empresa responsable del mantenimiento de elevadores en diversos hospitales del IMSS, incluido el de Playa del Carmen donde el lunes pasado falleció la niña Aitana, ha sido beneficiada durante la presente administración con 27 contratos y sus ingresos por contratos públicos aumentaron 300 por ciento en solo cinco años de operación.

La firma Soluciones Integrales de Transportación Vertical en México (Sitravem) ha recibido 30.4 millones de pesos entre 2019 y 2023 por parte del Instituto Mexicano del Seguro Social para atender las necesidades de reparación y buen manejo de los elevadores en hospitales ubicadas en diversos estados.

Esta empresa, que se constituyó en mayo de 2018, tuvo un arranque de ensueño que cualquier firma anhela, pues en solo ocho meses se hizo con un contrato por 3.2 millones de pesos para atender clínicas y hospitales del IMSS ubicados en la zona oriente del Estado de México.

Sin embargo, la cantidad se queda corta respecto a lo que ha facturado esta empresa en 2023 con los convenios que tiene con el IMSS. De acuerdo con informes de la plataforma CompraNet, en lo que va del año lleva 10 contratos vigentes por un valor conjunto de 13.1 millones de pesos, es decir, 309 por ciento mayor a lo obtenido cinco años atrás.

> El portal de CompraNet revela que su RFC ha sido verificado por el SAT

Las mejoras contractuales para Sitravem están a simple vista; en 2023 cerró el contrato C3M0038 por 5.4 millones de pesos para el mantenimiento preventivo y correctivo de equipos de transportación vertical (elevadores), cifra que supera en 68 por ciento lo conseguido en 2019.

Según la descripción del contrato, los 5 millones de pesos servirían para que la empresa diera mantenimiento de manera continua, eficiente y transparente con el objetivo de que el impacto de los trabajos realizados se viera reflejado "inmediatamente" al generar una mejora en la "funcionalidad y seguridad" que permitiera "salvaguardar la integridad física y la calidad del servicio hacia los derechohabientes".

Tras el accidente ocurrido en el Hospital General de Zona número 18 del IMSS en Playa del Carmen, el objetivo de la seguridad de los pacientes no fue cumplido; sin embargo, la caja de dinero sigue fluyendo para la empresa fundada por los accionistas Leonardo Cruz Barragán y Juan Antonio Soto del Hoyo.

El listado de CompraNet señala que Sitravem tiene dos contratos que suman en conjunto 6.4 millones de pesos. El primero fue firmado el 20 de abril por 3.4 millones, mientras que el segundo se cerró el pasado 3 de mayo por 3 millones de pesos. Los otros siete convenios vigentes para este año suman 1.3 millones de pesos.

El ascenso económico de esta firma se dio apenas el año pasado cuando obtuvo nueve contratos por un monto de 7.3 millones de pesos. Antes de ese periodo, la empresa promediaba un ingreso entre 3 y 3.5 millones de pesos por los convenios con el IMSS.

Cambio de direcciones

A pesar de que 2023 fue el más benéfico para Sitravem, sus socios cambiaron su domicilio legal a una ubicación de difícil acceso y con altos niveles de pobreza. Según los 10 contratos firmados este año, la dirección mercantil se establece en la calle Hugo Sánchez, de la colonia La Deportiva en Zinacantepec, Edomex.

El edificio está en una calle sin pavimentar, junto a una obra negra y en ese mismo sitio opera la empresa Bacros, que también se dedica al mantenimiento de elevadores. Ambas firmas han celebrado contratos con el IMSS e incluso en el primer semestre de 2022 ganaron una licitación en conjunto para revisar y reparar fallas en transportes elevados de esa dependencia.

Para ese convenio, las dos empresas indicaron que su domicilio fiscal se encontraba en la calle Central 471, en la Unidad Habitacional Lomas de Becerra, en Álvaro Obregón, Ciudad de México.

Ese mismo año, Sinatrev se adjudicó otros ocho contratos en los que dijo que su domicilio estaba en la calle Halcón 53, colonia Bellavista de la misma alcaldía.

Pese a los detalles que asoman una posible empresa fantasma, el portal CompraNet sostiene que el Registro Federal de Causantes de la empresa (SIT180531P45) se encuentra verificado por las autoridades del SAT.

De los 27 contratos, la mayoría se trata de licitaciones ganadas ante diversos competidores, aunque en algunas de ellas Sinatrev no fue la que presentó la mejor oferta. Los restantes se dividen en tres contratos obtenidos por invitación a tres interesados y cinco adjudicaciones directas.

Y ADEMÁS

Despiden a la niña Aitana con flores

Aitana Betzabé Domínguez, la menor que murió en un elevador del IMSS en Playa del Carmen, era alegre y "la luz de la casa", recordaron sus familiares.

La infante, de seis años, fue sepultada tras una ceremonia religiosa en su natal Tinum, en Yucatán. Habitantes y amigos la despidieron en un ambiente de tristeza y flores. "Vea cómo está mi pobre bebé, toda lastimada, maltratada, todo su cuerpecito, duele", indicó Fraín Castillo, abuelo de Aitana. "Es buena gente, era alegre. Cuando la veía, estaba contenta", agregó Socorro, su abuela.

PERIÓDICO	PAGINA	FECHA	SECCIÓN
24 HORAS EL DIARIO SIN LÍMITES	PP-7	14/07/2023	NACIONAL

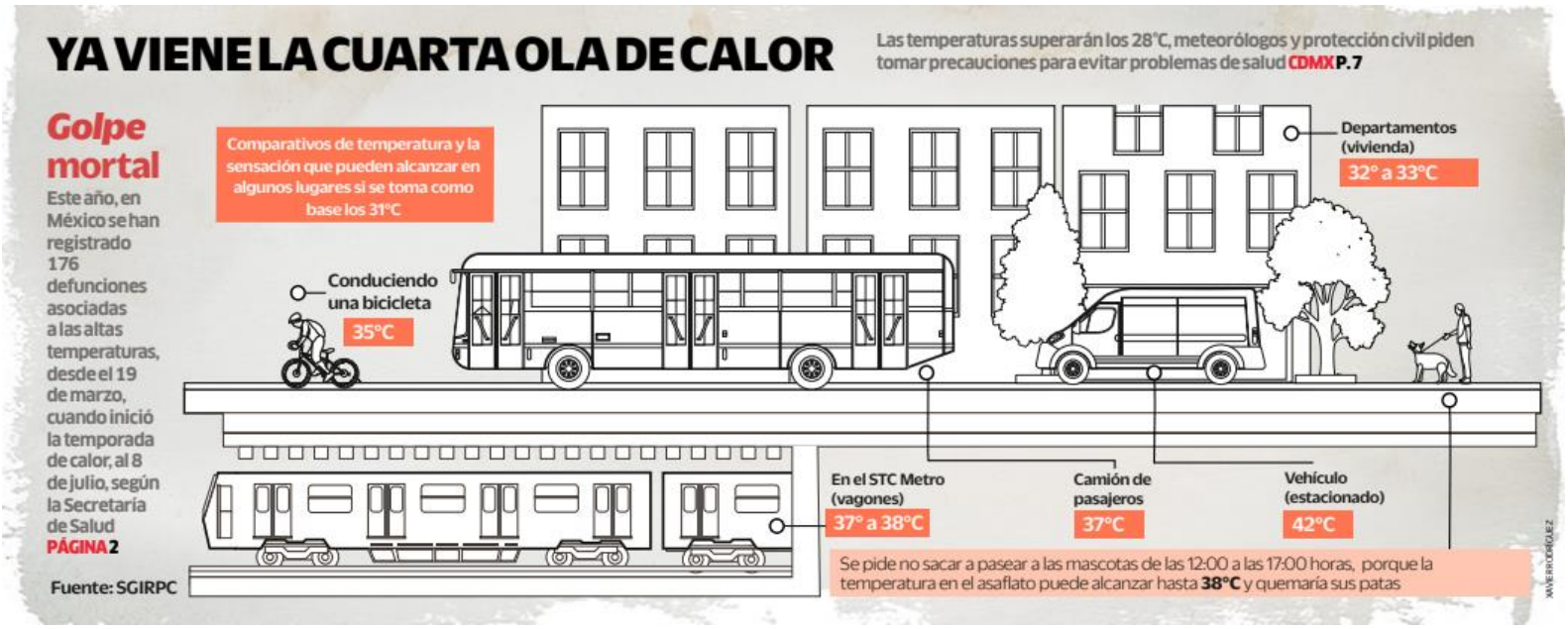

EN LA CONAGUA CONSIDERAN QUE LAS ALTAS TEMPERATURAS YA NO SON ATÍPICAS

Especialistas piden a la población cuidarse ante cuarta ola de calor

Pronóstico. Director de Alerta Temprana de la Secretaría de Gestión Integral de Riesgos y Protección Civil advirtió que el termómetro superará los 28° Celsius en la capital

ÁNGEL ORTIZ

Una cuarta ola de calor está en puerta, en los próximos días en la Ciudad de México los termómetros oscilarán entre los 28° a los 31° Celsius, pronosticaron especialistas que pidieron a la población tomar sus previsiones para evitar un golpe de calor, deshidrataciones y daños en la piel por los rayos ultravioleta.

Guillermo Eduardo Ayala Álvarez, director de Alerta Temprana de la Secretaría de Gestión Integral de Riesgos y Protección Civil, informó que durante la segunda quincena de julio se elevarían las temperaturas como parte de los fenómenos meteorológicos existentes.

México ha entrado en etapa de advertencia porque existen todas las condiciones para que el fenómeno climático "El Niño" cause estragos, esto se genera por la fluctuación de las temperaturas del océano en la parte central y oriental del Pacífico ecuatorial, asociada a cambios en la atmósfera.

"Los años siguientes se prevé que sean similares o quizás con cinco grados arriba de la media que se ha presentado en 2022 y 2023", advirtió en entrevista con **24 HORAS.**

PREVISIONES ANTE EL CALOR

Guillermo Eduardo Ayala Álvarez expuso que la población debe estar preparada para enfrentar esta situación y extremar precauciones como beber dos litros de agua, no exponerse al sol de las 10:00 a las 17:00 horas, antes de subirse a un vehículo ventilarlo por unos ocho minutos ya que las temperaturas pueden alcanzar hasta los 41° Celsius.

Asimismo, dejar las ventanas de los transportes públicos abiertas, sacar a pasear a

los perros antes de las 10:00 horas, no hacer ejercicio al aire libre al mediodía y no hacer trayectos largos en bicicleta.

"En este año tuvimos la primera (onda de calor) que fue de corta duración, del primero al 5 de abril, y tuvimos un promedio máximo de 30 grados Celsius; la segunda que fue del 3 al 12 de mayo, fue un poquito más larga pero no tan agresiva y no tan severa como la tercera, porque la tercera inició el 31 de mayo y concluyó el día 22 de junio y tuvimos un promedio de temperatura máxima de 31 grados Celsius", puntualizó.

Respecto a la tercera ola de calor, señaló Ayala Álvarez, que otro factor determinante para que fuera complicada para los habitantes de la Ciudad de México fue que "teníamos encima un sistema de alta presión, este sistema impedía y se iban inhibiendo la circulaciones de vientos, esto es, no podíamos disipar el calor".

TEMPERATURAS

De acuerdo con la información dada por la meteoróloga del Servicio Meteorológico Nacional de la Comisión Nacional del Agua (Conagua) Lidia González Vázquez en entrevista con **24 HORAS** , las temperaturas presentadas durante la tercera ola de calor en la Ciudad de México no se pueden considerar atípicas, pues son condiciones que se presentan año con año, sin embargo, precisó que la durabilidad fue un factor determinante .

De acuerdo con información de la Conagua, la temperatura máxima registrada en la Ciudad de México durante esta tercera ola de calor fue de 33.6 grados centígrados y se presentó el día 15 de junio, por lo que no rebasó la máxima histórica anual para la capital, la cual tiene un registro de 33.9 grados centígrados en mayo de 1998.

González Vázquez señaló que aunque hay zonas donde se puede percibir con un poco de mayor intensidad el calor en la Ciudad de México las condiciones fueron generalizadas en toda la capital.

Ante esa situación, reiteró que la población debe estar preparada para no tener problemas como golpes de calor, deshidratación y daños en la piel por la exposición ante los rayos ultravioleta del sol.

Pronóstico

Se prevé que los años siguientes continuará el aumento de las temperaturas en 5 grados Celcius (°C), arriba de la media que se han presentado en el 2022 y 2023

2023

Primera ola: Del 1 al 5 de abril. Promedio: 30° C

La segunda ola: Del 3 al 12 mayo. Promedio: 30° C

Tercera ola: Del 31 de mayo al 22 de junio. Promedio: 31° C

En este periodo existía un sistema de alta presión el cual impedía la circulación de vientos. Las casas y las oficinas se mantenían calientes y en las noches el promedio era de 21 grados celsius.

Durante estos días la radiación ultravioleta (UV) se mantuvo por más de 11 puntos.

Comparativos de temperatura y la sensación que pueden alcanzarse algunos lugares tomando una base de 31 grados celsious

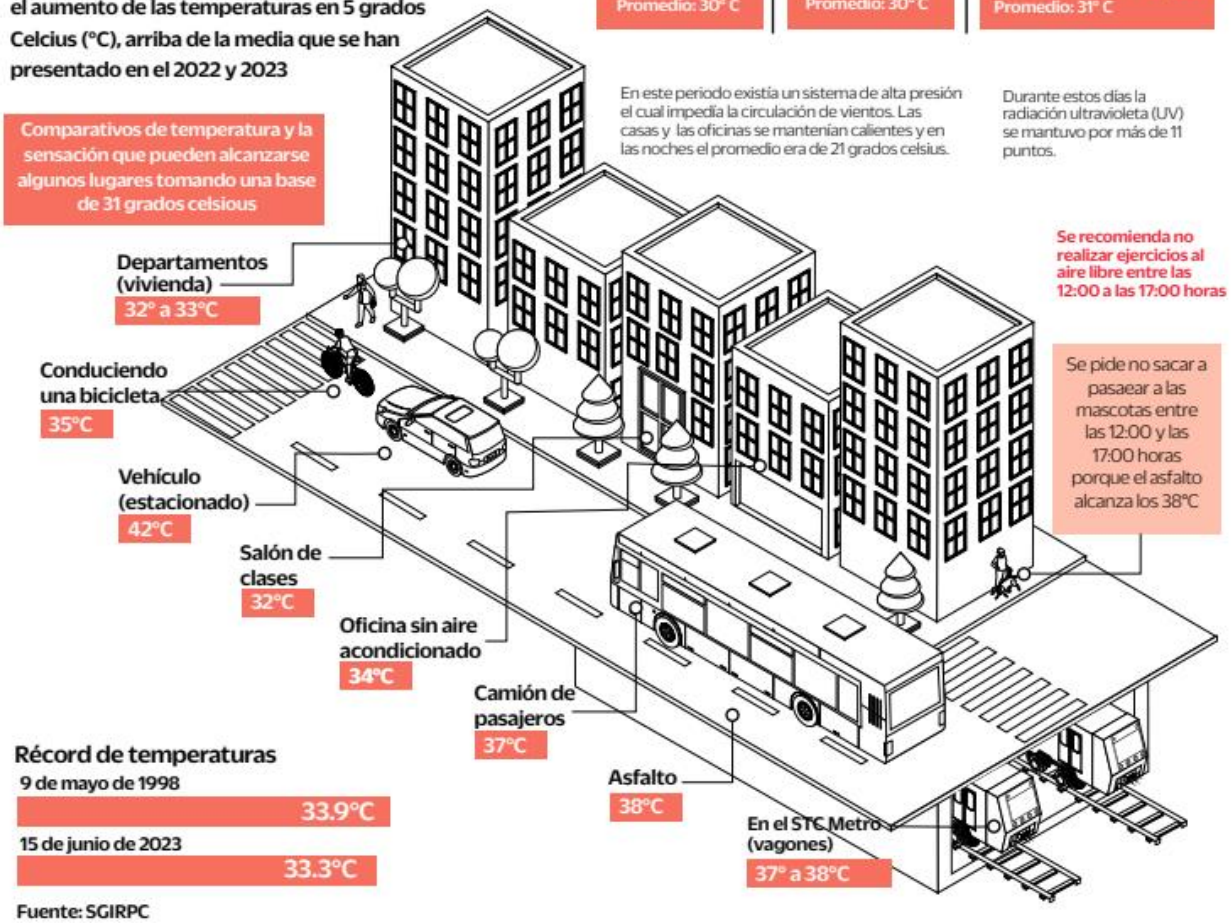

Se recomienda no realizar ejercicios al aire libre entre las 12:00 a las 17:00 horas

Se pide no sacar a pasaear a las mascotas entre las 12:00 y las 17:00 horas porque el asfalto alcanza los 38°C

Récord de temperaturas

9 de mayo de 1998: 33.9°C

15 de junio de 2023: 33.3°C

Fuente: SGIRPC

GRÁFICO: XAVIER RODRÍGUEZ

PERIÓDICO	PAGINA	FECHA	SECCIÓN
EL FINANCIERO	PP-4	14/07/2023	NACIONAL

Requiere *nearshoring* aduanas de clase mundial

CAAAREM. Mejor funcionamiento en cadenas de suministro y éxito en relocalización, sólo con colaboración aduanera de EU

México no tendrá éxito con el *nearshoring*, si no tiene aduanas de clase mundial.

Luis Ernesto Rodríguez Gil, presidente de la Confederación de Asociaciones de Agentes Aduanales de la República Mexicana (CAAAREM), así como empresarios y expertos coincidieron en que es urgente un replanteamiento de cómo las aduanas tienen que hacer su labor, así como modernizar las soluciones tecnológicas para transparentar y asegurar las cadenas de suministro.

> "... sería prácticamente imposible lograr esos números (de comercio) sin un sistema aduanero y logístico de clase mundial"
>
> **LUIS ERNESTO RODRÍGUEZ GIL**
> Presidente de la CAAAREM

Rodríguez Gil dijo que la consolidación del T-MEC ha permitido atraer más inversiones directas al país, sin embargo, advirtió que es fundamental mantener una estrecha relación aduanera entre EU y México para el éxito de la relocalización de empresas en la región y eficientar el flujo constante de mercancías.—*Jassiel Valdelamar* / PÁG. 4

ESPECIAL

FACILITADORES. Ernesto Rodríguez Gil, presidente de la CAAAREM, al inaugurar el 83 Congreso Anual de la organización.

PERIÓDICO	PAGINA	FECHA	SECCIÓN
EL FINANCIERO	PP-4	14/07/2023	NACIONAL

"Es urgente definir una estrategia para acabar de una vez por todas con el contrabando de mercancías"

JOSÉ ABUGABER
Presidente de la Concamin

"Se observa una excesiva regulación que complica cada vez más las operaciones en el país"

ADRIÁN GONZÁLEZ
Presidente de Global Alliance

CONGRESO DE CAAAREM

Con aduanas modernas se facilitará el *nearshoring*

Ante la gran oportunidad que ofrece la relocalización de inversiones para la región, se necesita la mejor infraestructura

Expertos y agentes aduanales piden tecnología y señalan excesiva regulación

JASSIEL VALDELAMAR
jvaldelamar@elfinanciero.com.mx

México necesita contar con un sistema aduanero de clase mundial para lograr el éxito que promete el *nearshoring*, dijo Luis Ernesto Rodríguez Gil, presidente de la Confederación de Asociaciones de Agentes Aduanales de la República Mexicana (CAAAREM), en el marco del 83 Congreso Anual de la organización.

FOCOS

Oportuno. Al ser México uno de los países más intensivos del mundo en materia comercial, los agentes aduanales advierten que se requiere de mejoras sustanciales para el eficiente despacho de la mercancía.

Amplia demanda. En las 50 aduanas que operan en el país se llevan a cabo 31 operaciones de comercio exterior por minuto.

Principal mercado. Un total de 19 aduanas que se tienen en el territorio están en la frontera con Estados Unidos.

En su mensaje de inauguración, el empresario señaló que el liderazgo regional de México, gracias a la consolidación del acuerdo comercial más grande del mundo, el T-MEC, ha permitido atraer inversiones extranjeras directas al país.

"Las cifras de comercio exterior de México son impresionantes y sería prácticamente imposible lograr esos números sin un sistema aduanero y logístico de clase mundial", afirmó Rodríguez Gil ante líderes del sector.

El presidente de CAAAREM resaltó la importancia del trabajo conjunto entre la Agencia Nacional de Aduanas, el Servicio de Administración Tributaria (SAT) y las fuerzas armadas para promover el progreso económico a través del comercio exterior.

Señaló que estas instituciones están enfocadas en garantizar que las aduanas mexicanas sean eficientes, seguras y estén preparadas para hacer frente a los retos del comercio internacional, sobre todo en materia de eficiencia.

Actualmente, en las 50 aduanas del país se llevan a cabo aproximadamente 31 operaciones de comercio exterior por minuto, lo que muestra el flujo constante de mercancías que ingresan y salen de México.

De acuerdo con la CAAAREM, de estas 50 aduanas, 19 se encuentran compartidas con Estados Unidos, país con el que se realiza el 80 por ciento del comercio de México.

Por tanto, esta estrecha colaboración aduanera entre ambas naciones es fundamental para el funcionamiento eficiente de las cadenas de suministro y el éxito del *nearshoring* en la región, subrayó Rodríguez Gil.

FACILIDADES
Los trámites son una de las principales quejas que prevalece entre los usuarios de comercio, lo que podría agilizarse con tecnología.

NECESITA TECNOLOGÍA

José Abugaber Andonie, presidente de la Confederación de Cámaras Industriales (Concamin), destacó que para capitalizar el *nearshoring* se necesitan aduanas modernas, que permitan agilizar los trámites, porque todavía existen quejas por las dificultades para la importación y exportación de productos.

"Es urgente definir una estrategia para acabar de una vez por todas con el contrabando de mercancías y eso pasa por un estricto control en las aduanas, porque es obligación de todos proteger los productos mexicanos", dijo Abugaber en el mismo evento.

Por su parte, Ricardo Treviño Chapa, secretario general adjunto de la Organización Mundial de Aduanas, subrayó la necesidad de modernizar las aduanas ante los retos actuales del comercio.

"Necesitamos un replanteamiento de cómo las aduanas tienen que hacer su labor, vemos la necesidad de utilizar de manera intensiva las soluciones tecnológicas para transparentar y asegurar las cadenas de suministro", dijo el experto.

Durante su participación en el evento de la CAAAREM, dijo que durante una reunión regional de aduanas, todos los países latinoamericanos dijeron que buscan impulsar el *nearshoring*, sin embargo México es el que tiene la ventaja más grande.

EXCESIVA REGULACIÓN

Por su parte, Adrián González, agente aduanal de Estados Unidos y presidente de Global Alliance, señaló que es crucial establecer una certidumbre regulatoria sólida que permita a los importadores participar en las decisiones y anticiparse a los nuevos requisitos que impone el mercado internacional.

En este sentido, de acuerdo con el experto, México debería buscar más acuerdos de reconocimiento mutuo de estándares para aliviar la carga regulatoria.

"Se observa una excesiva regulación que complica cada vez más las operaciones debido a la presencia de múltiples esquemas de control. Un ejemplo reciente de esta problemática es la situación relacionada con la Carta Porte (que solicita el gobierno)", añadió.

Desde su punto de vista, la aduana mexicana se enfrenta a desafíos significativos en términos de facilitación del comercio, por lo que debe haber una mayor integración entre las agencias responsables de regular la importación de productos con el objetivo de agilizar el proceso de liberación de mercancías.

PERIÓDICO	PAGINA	FECHA	SECCIÓN
EL FINANCIERO	PP-18	14/07/2023	NACIONAL

'VUELAN' BONOS

Los Mexcat, pagarés del NAIM, ganaron 50% en 10 meses.

PÁG. 18

INVERSIONISTAS ESPERAN INFORME

Los bonos del NAIM generan ganancias del 50% en 10 meses

Los Mexcat son los pagarés corporativos mexicanos que mejor desempeño han registrado desde finales de septiembre

El gobierno no informó si recomprará los papeles o establecerá nuevas garantías

BLOOMBERG
empresas@elfinanciero.com.mx

Para los administradores de fondos, los bonos vinculados a un proyecto aeroportuario fallido en México parecen cada vez más un valor seguro, como lo muestran las ganancias de 50 por ciento que acumulan en los últimos 10 meses.

Los bonos del Fideicomiso del Aeropuerto de la Ciudad México (NAIM) comenzaron a recaudar dinero a partir de 2016 con la finalidad de construir un nuevo aeropuerto, un proyecto que el presidente Andrés Manuel López Obrador canceló en 2018. Sin embargo, los valores están respaldados por las tarifas de pasajeros del actual Aeropuerto Internacional Benito Juárez.

A medida que los viajes aéreos internacionales repuntan, esas tarifas han ido en aumento, lo que ha ayudado a que los llamados bonos Mexcat a 30 años suban alrededor de 50 por ciento desde finales de septiembre. Esto los convierte en los pagarés corporativos mexicanos de mejor desempeño en ese periodo.

Durante el último mes, los bonos aumentaron aún más, luego de que el presidente Andrés Manuel López Obrador dijera que quiere que la Marina se haga cargo de la operación del Aeropuerto de la CDMX.

El comentario hizo que los inversionistas alberguen esperanzas de que México comenzará a recomprar parte del total de 4 mil 200 millones de dólares en bonos vinculados al proyecto, o bien, que ofrecerá una garantía total para reemplazar los pagos basados en las tarifas de los pasajeros, dijo Aaron Gifford, analista de deuda soberana de mercados emergentes en T. Rowe Price en Baltimore.

Una garantía podría ser más riesgosa para el gobierno, ya que podría generar retenciones, mientras que una recompra anticipada sería más prometedora, dijo.

"Considero que el gobierno tiene el deseo y la capacidad de realizar la transacción, por lo que creo que hay más potencial alcista en los bonos", dijo Gifford.

El aeropuerto ha estado generando más ingresos por tarifas que se destinan a la recompra de deuda. Aun así, los pasos precisos que tomará el gobierno son difíciles de predecir, dijo Jorge Ordóñez, estratega de crédito de BBVA, quien el mes pasado había recomendado sobreponderar los bonos del aeropuerto.

Tras el último repunte, señaló

que los inversionistas probablemente buscaban obtener ganancias en ausencia de un plan claro por parte del gobierno. "La mayoría de los inversionistas están confusos", dijo Ordóñez.

POSIBLES RECOMPRAS

La recompra de los bonos probablemente obligará a México a pagar más que el valor nominal dadas las disposiciones de la deuda que exigen que la nación compense inversionistas por la pérdida de rendimiento si se recompran las deudas, dijo Gifford de T. Rowe Price.

Los bonos del Aeropuerto de Ciudad México con un cupón de 5.5 por ciento con vencimiento en 2047 se negociaban el jueves con un diferencial de alrededor de 251 puntos básicos sobre los bonos del Tesoro de Estados Unidos, después de comenzar el año más cerca de los 365 puntos básicos. Su rendimiento ronda el 6.44 por ciento.

El presidente busca entregar el control del aeropuerto como parte de una medida para expandir la supervisión militar de partes clave de la infraestructura del país. El presidente no proporcionó un calendario cuando discutió el plan el mes pasado. Otros funcionarios han señalado que la Marina es reacia a hacerse cargo mientras las tarifas del aeropuerto vayan a los tenedores de bonos, lo que podría obligar al gobierno a pensar en cómo reestructurar o cancelar la deuda.

EFECTIVO ATRAPADO

Cuando el aeropuerto existente genera más ingresos por tarifas de pasajeros de lo necesario para pagar los gastos operativos, se pueden reservar hasta 200 millones de dólares anuales para amortizar capital. Es probable que la cuenta principal de acumulación de capital del fideicomiso haya aumentado a más de 750 millones de dólares a fines de junio, desde los 671 millones a fines del año pasado, según Ordóñez de BBVA.

Esos fondos están destinados a eventuales recompras, dijo Aayush Sonthalia, administrador de cartera de PGIM Renta Fija, quien posee la deuda.

"Hemos encontrado este bono bastante atractivo en los últimos trimestres", dijo. "Hay una gran cantidad de efectivo atrapado en la estructura y se les exigirá que lo usen para retirar el capital".

Mientras tanto, el volumen de pasajeros en el aeropuerto se ha elevado este año, en torno a un 11 por ciento para 2023 hasta finales de mayo. En general, los ingresos del transporte aéreo internacional han aumentado en 2023 debido a la demanda acumulada tras la pandemia. El mes pasado, el principal grupo de comercio mundial de la industria aérea duplicó sus estimaciones de beneficios netos para las aerolíneas, citando factores como la creciente demanda en Norteamérica.

SE REDUCE

El diferencial de los bonos que tienen vencimiento en 2047 y los que tiene el gobierno en dólares.

Algunos inversionistas se sienten cómodos con los documentos legales del bono aeroportuario, que ofrecen convenios claros y detallan las garantías de los inversionistas. Alejandro di Bernardo, gestor de carteras de Jupiter Asset Management, afirma que es poco probable que el Gobierno adopte medidas para el bono global que puedan desencadenar un impago. Hacerlo podría socavar otros créditos cuasi-soberanos mexicanos, como los de la petrolera estatal Pemex, dijo.

"Sea lo que sea lo que el Gobierno mexicano ofrezca a los inversionistas, no creemos que vaya a desviarse demasiado de algo razonable", dijo.

La historia

Se espera que el gobierno expliqué en breve su plan para liberar al AICM de la deuda relacionada con la cancelación del aeropuerto de Texcoco.

Nacimiento	En 2016 comenzaron a cotizar los bonos para recaudar dinero con el fin de financiar al NAIM.
Respaldo	Los bonos están respaldados por la Tarifa de Uso Aeropuerto (TUA) del AICM.
Éxito	Son los pagarés corporativos mexicanos con mejor desempeño desde finales de septiembre.
Cambio	Recién el presidente anunció que la Marina se hará cargo del AICM, por lo que se espera que lo libere de la deuda del cancelado NAIM.
La deuda	El gobierno podría recomprar los 4 mil 200 mdd de deuda del NAIM.
Recompra	La operación probablemente obligará a México a pagar más que el valor nominal para compensar a los inversionistas.

FUENTE: Bloomberg

PERIÓDICO	PAGINA	FECHA	SECCIÓN
La Razón	35	14/07/2023	NACIONAL

Dólar cierra en 16.8391 unidades

Peso mexicano alcanza nuevo mínimo en 2023

Por Fernando Franco
fernando.franco@razon.com.mx

LA MONEDA NACIONAL está en su mejor nivel desde diciembre del 2015, según datos de Banxico; continúa salida de capitales extranjeros del mercado de deuda gubernamental

El peso mexicano alcanzó un nuevo mínimo en el año. Ayer, el tipo de cambio finalizó en 16.8391 unidades por dólar, el mejor nivel desde diciembre, según datos del Banco de México (Banxico).

La moneda mexicana se apreció 0.28 por ciento frente al billete verde, ante los datos positivos de inflación al productor en Estados Unidos correspondientes a junio. Durante la jornada cotizó entre 16.8262 y 16.9621. En lo que va del año, el peso se aprecia 13.69 por ciento.

AYER, la moneda mexicana se apreció 0.28 por ciento frente al billete verde, luego de que se dieran a conocer datos positivos de inflación al productor en Estados Unidos.

Eldato

"La apreciación se debe a que la inflación en Estados Unidos se está desacelerando, lo que llevó al dólar estadounidense a caer 0.68 por ciento, de acuerdocon el índice ponderado. Ésta es la quinta sesión consecutiva en la que la divisa americana pierde, para acumular una caída de 2.82 por ciento", comentó Gabriela Siller, economista en jefe de Banco Base.

En ventanillas bancarias, el dólar se vendió en 17.24 pesos, mientras que en el Aeropuerto Internacional de la Ciudad de México, entre 16.90 y 17 unidades.

Este jueves se dio a conocer que la inflación al productor en Estados Unidos registró una tasa anual de 0.13 por ciento, su menor nivel desde diciembre del 2020, lo que confirma que las presiones en precios siguen a la baja.

Analistas anticipan que el peso se va a seguir fortaleciendo. Según proyecciones de BNP Paribas, al cierre del año, el tipo de cambio llegaría a 16.70 pesos y a 16.50 en el 2024.

Su perspectiva es similar a la de Siller, quien considera que, de continuar la tendencia observada, el dólar bajaría a 16.74 pesos en el verano.

De acuerdo con la Encuesta Citibanamex de Expectativas, los analistas que participaron ven un tipo de cambio de entre 16.70 pesos y 19 pesos para el cierre de año.

"Se eleva la probabilidad de que la fuerza bajista tome impulso y (el tipo de cambio) busque los 16.63", comentó Janneth Quiroz, directora de Análisis Económico, Cambiario y Bursátil de Monex.

Un paso más

La divisa azteca se aprecia 1.6% en lo que va de julio.

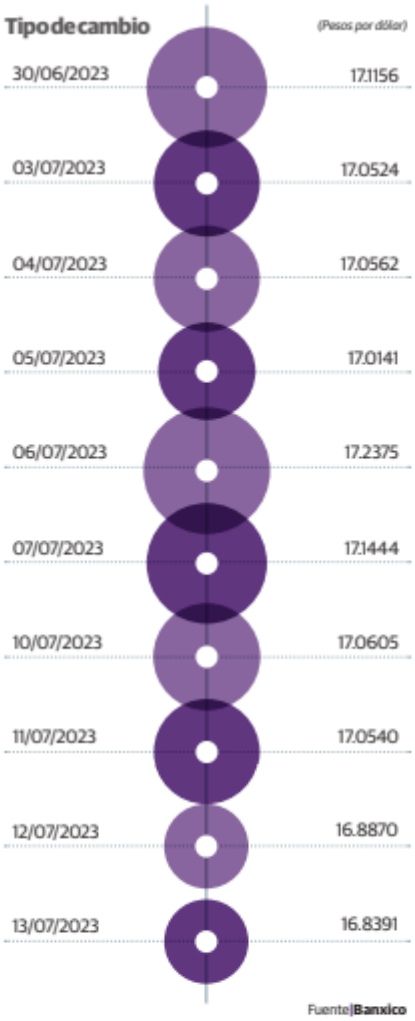

Fuente|Banxico

2.7
Pesos
se deprecia el dólar en 2023

13.7
Por ciento
se aprecia el peso en el año

SALEN MÁS CAPITALES. Las posiciones de inversionistas extranjeros en deuda gubernamental continúan disminuyendo, a pesar del amplio diferencial de tasas de interés que México tiene con Estados Unidos y del menor riesgo de recesión en el país vecino.

En México, hasta el 4 de julio, se registró una salida de capitales por 45 mil 148 millones de pesos que los extranjeros tenían invertidos en valores de Gobierno, destacó Banco Base.

La salida de recursos, a la par de la disminución del tipo de cambio, implica que la apreciación del peso no se debe a entradas de capitales financieros al país, expuso Siller.

Respecto al máximo histórico alcanzado en febrero del 2019, la salida de recursos es de 612 mil 99 millones de pesos o 27 por ciento del total.

"Esto implica que, del 2019 a la fecha, los extranjeros han sacado de México más de una cuarta parte de lo que tenían invertido en instrumentos gubernamentales", comentó.

El éxodo de capitales en el mundo se aceleró con la volatilidad que se registró durante la pandemia de Covid-19.

Sin embargo, a decir de especialistas, en el país se acentuó debido a la incertidumbre de la política económica.

PERIÓDICO	PAGINA	FECHA	SECCIÓN
La Razón	38	14/07/2023	NACIONAL

Concluye visita de 5 días por Europa

EU presume músculo con OTAN; Rusia ya perdió la guerra: Biden

EL MANDATARIO ASEGURA que su país se mantendrá comprometido con el bloque militar pese a "elementos extremos" del Partido Republicano; da bienvenida a Finlandia como miembro de la alianza del Atlántico Norte

Redacción

El presidente de Estados Unidos, Joe Biden, concluyó ayer en Helsinki su visita de cinco días en Europa, donde se reunió con los líderes de Finlandia, Suecia, Dinamarca, Islandia y Noruega, tras llegar directamente de la cumbre de la OTAN celebrada esta semana en Vilnius, Lituania, cuyo objetivo fue mostrar el aumento del poder y la influencia de la OTAN ante el expansionismo de Rusia.

En declaraciones durante su visita a Finlandia para darle la bienvenida como el miembro más reciente de la alianza, el mandatario dijo que la invasión rusa a Ucrania sólo ha fortalecido al bloque y aseguró que su país se mantendrá comprometido con la OTAN a pesar de los "elementos extremos" del Partido Republicano.

"Lo garantizo absolutamente", dijo Biden en una conferencia de prensa, ante la inestabilidad política en Estados Unidos.

"Nadie puede garantizar el futuro, pero ésta es la mejor apuesta que cualquiera podría hacer", agregó Biden, quien pertenece al Partido Demócrata y se postula para la reelección en 2024, frente a un expresidente Donald Trump que es el principal candidato de los republicanos.

En este sentido, el antecesor de Biden amenazó en el 2018 con sacar a Estados Unidos del bloque militar, a lo que Biden comentó que hubo un apoyo abrumador para la OTAN del pueblo estadounidense, del Congreso y de demócratas y republicanos, "a pesar del hecho de que hay algunos elementos extremos de un partido", refiriéndose a estos últimos.

"Estoy diciendo, con toda la certeza con la que se puede decir de la política exterior estadounidense, que seguiremos conectados a la OTAN, principio, medio y fin. Somos una sociedad transatlántica", enfatizó.

Además, el presidente Biden afirmó que el líder ruso Vladimir Putin "ya perdió la guerra" en Ucrania y que la actual contraofensiva de Kiev para reconquistar los territorios tomados por Moscú en casi 17 meses de guerra lo obligará a negociar.

"(Putin) podría poner fin a la guerra mañana, sólo tendría que decir: 'Me detengo'. Pero no hay posibilidad de que gane la guerra en Ucrania. Ya la perdió", declaró.

Previo a una reunión bilateral con el presidente finlandés, Sauli Niinisto, Biden también destacó a Finlandia como un "activo increíble" para el bloque militar y sostuvo que ambos países son más fuertes juntos.

"No creo que la OTAN haya sido nunca más fuerte. La visión del mundo que todos compartimos es un mundo más libre y más seguro", afirmó el presidente de Estados Unidos.

Y añadió: "Tenemos los mismos valores y esto importa. Estamos reforzando la cooperación en materia de defensa para garantizar la protección de nuestros pueblos mientras modernizamos la Fuerza Aérea".

Por su parte, Niinisto aseguró que el ingreso de Finlandia en la OTAN anunciaba "una nueva era en nuestra seguridad" y aplaudió a Biden por crear unidad en la cumbre de Vilnius, centrada en el apoyo a Ucrania.

La determinación de Finlandia de ingresar a la OTAN rompió con siete décadas de no alineamiento militar y duplicó aproximadamente la longitud de la frontera que el bloque comparte con Rusia.

Biden también vio con beneplácito la posible entrada de Suecia a la OTAN, nación que había solicitado su ingreso a la alianza junto con Finlandia, pero su candidatura se vio frenada por Turquía, que afirmó que el país nórdico está haciendo poco en contra de personas que el gobierno otomano encabezado por Recep Tayyip Erdogan considera

PAÍSES QUE CONFORMAN LA OTAN

La adhesión a la alianza está abierta a cualquier estado europeo dispuesto a contribuir a la seguridad del Atlántico Norte.

MIEMBRO	AÑO DE INTEGRACIÓN
BÉLGICA	1949
CANADÁ	1949
DINAMARCA	1949
ESTADOS UNIDOS	1949
FRANCIA	1949
ISLANDIA	1949
ITALIA	1949
LUXEMBURGO	1949
NORUEGA	1949
PAÍSES BAJOS	1949
PORTUGAL	1949
REINO UNIDO	1949
GRECIA	1952
TURQUÍA	1952
ALEMANIA	1955
ESPAÑA	1982
HUNGRÍA	1999
POLONIA	1999
REP. CHECA	1999
BULGARIA	2004
ESLOVAQUIA	2004
ESLOVENIA	2004
ESTONIA	2004
LETONIA	2004
LITUANIA	2004
RUMANIA	2004
ALBANIA	2009
CROACIA	2009
MONTENEGRO	2017
MACEDONIA DEL NORTE	2020
FINLANDIA	2023

terroristas. Sin embargo, Ankara retiró esta semana las objeciones a su petición.

Pese a la exigencia de Kiev de obtener una vía clara para su ingreso a la OTAN, Biden subrayó que los acuerdos con los países de la alianza respaldarían la seguridad a largo plazo de Ucrania, incluso sin una adhesión formal, e insistió en que Volodimir Zelenski "acabó muy contento".

No obstante, aunque el presidente ucraniano describió el resultado de la cumbre en Vilnius como una "victoria significativa" para su país, manifestó su decepción porque Kiev no haya recibido una invitación directa para entrar a la OTAN.

DE MOMENTO, Finlandia no acogerá tropas de la OTAN. El ministro de Defensa, Antti Kaikkonen, aseguró que su país aún tiene que decidir si solicitará el despliegue de efectivos.

Eldato

31
Naciones
conforman a la alianza del Atlántico Norte

Foto: Reuters

El presidente de Estados Unidos (izq.) y su homólogo de Finlandia, Sauli Niinisto, al final de una conferencia de prensa en Helsinki, Finlandia, ayer.

PERIÓDICO	PAGINA	FECHA	SECCIÓN
EL NORTE		14/07/2023	REGIONALES

Me dan lástima Diputadas del PRI.- Samuel

El Gobernador Samuel García dijo hoy sentir lástima por Perla Villarreal y otras Diputadas del PRI y el PAN, al afirmar que son corrompidas por Francisco Cienfuegos y Zeferino Salgado.

https://www.elnorte.com/aplicacioneslibre/preacceso/articulo/default.aspx?__rval=1&urlredirect=/me-dan-lastima-diputadas-del-pri-samuel/ar2639854

PERIÓDICO	PAGINA	FECHA	SECCIÓN
El Sol de Acapulco		14/07/2023	REGIONALES

Hay tres denuncias contra bloqueadores de Chilpancingo

La fiscal del estado, Sandra Luz Valdovinos, confirmó la existencia de tres carpetas de investigación contra quienes resulten responsables de los bloqueos y actos vandálicos en la capital del estado. En entrevista al asistir al acto cívico por los 200 años del Colegio Militar, la fiscal dijo que una de las denuncias iniciadas fue presentada por el delito de ataques generales a las vías de comunicación por la presidenta de Chilpancingo.

https://www.elsoldeacapulco.com.mx/local/hay-tres-denuncias-contra-bloqueadores-de-chilpancingo-10369221.html

PERIÓDICO	PAGINA	FECHA	SECCIÓN
El Sol de Puebla		14/07/2023	REGIONALES

Adolfo Karam Beltrán es detenido en Veracruz

La policía Federal Ministerial detuvo en Boca del Río, Veracruz a Adolfo Karam Beltrán, exsecretario de Seguridad Pública en Puebla y quien estuvo involucrado en la detención de la periodista Lydia Cacho en diciembre de 2005. El exfuncionario policíaco, acusado al igual que Marín Torres, por el delito de tortura en agravio de la periodista Lydia Cacho y por lo cual pesa sobre él una orden de aprehensión, fue interceptado sobre el bulevar Miguel Alemas casi esquina con la avenida Juárez.

https://www.elsoldepuebla.com.mx/policiaca/adolfo-karam-beltran-es-detenido-en-veracruz-10370171.html

PERIÓDICO	PAGINA	FECHA	SECCIÓN
El Diario de Chihuahua		14/07/2023	REGIONALES

Dejan sin efecto procesos contra César D. en el TEJA

Los magistrados del Tribunal Estatal de Justicia Administrativa dejaron sin efecto tres procesos admirativos en contra del exgobernador del Estado, César D., por sobreseimiento. Este día los magistrados realizaron una sesión en la que fue presentado el proyecto del magistrado Alejandro Tavares, en el cual la conclusión era que dos asuntos habían prescrito. Los asuntos contra el exmandatario estaban en el expediente 005.

https://www.eldiariodechihuahua.mx/local/dejan-sin-efecto-procesos-contra-cesar-d-en-el-teja-20230713-2076007.html

PERIÓDICO	PAGINA	FECHA	SECCIÓN
MURAL		14/07/2023	REGIONALES

Tras emboscada en Tlajomulco, ni pistas ni detenidos

Luego de la emboscada a elementos de la Fiscalía y Policía de Tlajomulco, donde hubo 6 fallecidos y 14 lesionados, el Gobierno de Jalisco respondió con un operativo reciclado, un video, el anuncio de omitir búsquedas de fosas y falta de claridad en la línea de investigación.

https://www.mural.com.mx/aplicacioneslibre/preacceso/articulo/default.aspx?__rval=1&urlredirect=/tras-emboscada-en-tlajomulco-ni-pistas-ni-detenidos/ar2639451

SÍNTESIS INFORMATIVA NACIONAL

COYUNTURA

COORDINACIÓN DE COMUNICACIÓN SOCIAL

"2023, AÑO DE FRANCISCO VILLA, EL REVOLUCIONARIO DEL PUEBLO"

INE resuelve queja de Xóchitl Gálvez contra López Obrador

La Comisión de Quejas y denuncias del INE avala medidas cautelares y una tutela preventiva para el presidente Andrés Manuel López Obrador, por hacer señalamientos hacia la senadora Xóchitl Gálvez en las conferencias matutinas del 3, 4, 5 y 7 de julio. El resolutivo ordena bajar o modificar de todas las cuentas oficiales de la Presidencia de la República dichas declaraciones. El ordenamiento también se vincula a la vocería del Gobierno Federal y demás áreas facultadas para bajar estos posicionamientos.

https://onedrive.live.com/?authkey=%21AHP2JYUYlSFprTw&id=75F18D3264FEE48F%215559&cid=75F18D3264FEE48F&parId=root&parQt=sharedby&o=OneUp

Senado rechaza omisión en nombramientos del INAI

La Suprema Corte de la Nación determinó que el Senado de la República ha sido omiso por no nombrar a los comisionados faltantes del INAI. Fueron ocho los votos en contra del proyecto de la ministra Loretta Ortiz, quien proponía declarar la no existencia de la omisión. En respuesta, el senador Eduardo Ramírez, presidente de la Jucopo, rechazó que la Cámara alta haya sido omisa en el nombramiento de los comisionados pendientes. Al mismo tiempo, descartó que existan condiciones para que la Permanente convoque a un periodo extraordinario para las designaciones del INAI

https://drive.google.com/file/d/1Iu3CHLqzzYpg_aYcbZ8YF5x_1rvrWA-I/view

SÍNTESIS INFORMATIVA NACIONAL

COLUMNAS POLÍTICAS

COORDINACIÓN DE COMUNICACIÓN SOCIAL

"2023, AÑO DE FRANCISCO VILLA, EL REVOLUCIONARIO DEL PUEBLO"

PERIÓDICO	PÁGINA	FECHA	SECCIÓN
EXCELSIOR	13	14/07/2023	OPINIÓN

FRENTES POLÍTICOS

1. Retrospectiva. Mejor momento no pudo encontrar el senador zacatecano **Ricardo Monreal** para dar a conocer detalles de su trayectoria. Desde sus inicios en una ranchería hasta encontrarse entre los principales candidatos a continuar con la transformación. Circula ya la versión digital de su obra biográfica *Una oportunidad* real, en la que dedica un apartado a sus planteamientos por un país mejor. "Sin exceso y sin dispendio, sin aparatos de gobierno que me empujen y me ayuden, más bien voy con la gente", reveló hace unos días. Y en eso se concentra. Decidió contar a detalle su historia como un ejemplo de cómo las cosas sí suceden, con trabajo, y porque su causa son los jóvenes, a quienes dedicó sus propuestas. Nítida prueba de que "sí se puede".

2. Cinco minutos de fama. Fiel a su costumbre protagónica, el diputado del PAN y excandidato presidencial del Partido Nueva Alianza, **Gabriel Quadri de la Torre**, hizo todo un espectáculo de su declinación a seguir participando en el proceso de selección del candidato presidencial del Frente Amplio por México. Señaló que seguirá trabajando en la construcción de la alianza opositora y respaldará al candidato de la coalición que resulte ganador. "He decidido sumar esfuerzos, declinar e integrarme al proyecto de la persona que resulte ganadora", escribió **Quadri**. Hasta ayer, era uno de los 13 aspirantes a coordinar el frente y que a partir de ayer podrían iniciar el proceso para recabar 150 mil firmas de apoyo. ¿Será que temía no pasar ese filtro?

3. *Impasse*. El Pleno de la Suprema Corte de Justicia resolvió que el Senado ha sido omiso para la designación de las tres vacantes de comisionados del Instituto Nacional de Transparencia, Acceso a la Información y Protección de Datos Personales. Con una votación de ocho contra tres de sus integrantes, el órgano resolvió desechar y returnar el proyecto elaborado por la ministra **Loretta Ortiz Ahlf**, en el sentido de declarar como infundada la controversia constitucional presentada por los cuatro comisionados activos del órgano de transparencia. Algunos ministros intentaron plantear, como una solución, que el Inai pudiera resolver asuntos con los 4 integrantes con los que cuenta, pero fue imposible. El instituto sigue dependiendo de los caprichos morenistas... hasta nuevo aviso.

4. Microscopio electoral. El Tribunal Electoral ordenó a la Comisión de Quejas del INE revisar los eventos impugnados por legisladores de MC y el PAN con el fin de determinar si alguna o varias de las *corcholatas* han violado la ley electoral al realizar actos anticipados de precampaña y campaña. Lo anterior en deliberación no presencial y en la que cinco magistrados votaron a favor de revocar la negativa que el INE dio a las quejas de **Jorge Álvarez Máynez** y el PAN en contra de **Claudia Sheinbaum**, **Adán Augusto López**, **Marcelo Ebrard**, **Ricardo Monreal**, **Manuel Velasco** y **Gerardo Fernández Noroña**. Pues si a esas vamos, lo mismo aplica para **Xóchitl Gálvez**, **Santiago Creel**... y los diez que los acompañan en el bloque opositor. ¿O no?

5. Poetiza en horas extra. El presidente **Andrés Manuel López Obrador** compartió que su quinto informe será en Campeche, este 1 de septiembre, pues después subirá al Tren Maya desde esa entidad hasta Mérida, Yucatán. Lo hará junto con el director del Instituto Nacional de Antropología e Historia, **Diego Prieto**, y la gobernadora de la entidad, **Layda Sansores**, y otros funcionarios, que subirán al tren en la estación Campeche, con el fin de iniciar el recorrido de supervisión, "vamos a bajar en Teya, en Mérida; es el primer recorrido, pero de supervisión. En diciembre es la inauguración", explicó. **Layda** ha dedicado sendos poemas al primer mandatario. ¿Con qué nueva pieza nos conmoverá, señora?

PERIÓDICO	PÁGINA	FECHA	SECCIÓN
EXCELSIOR	12	14/07/2023	OPINIÓN

José Elías Romero Apis
Presidente de la Academia Nacional de México
Twitter: @jeromeroapis

Caja de sorpresas

Por razón aristotélica o por sortilegio milagroso, cualquiera podría ganar la banda presidencial. A unos los apoya el gobierno y sus partidarios. A otros, los apoya el antigobierno y los opositores. Yo diría que están muy parejos. Todos tienen posibilidades. La historia y el futuro están llenos de maravillas políticas.

En memoria de Porfirio Muñoz Ledo.

La vida electoral parece una caja de sorpresas, pero no lo es. Por eso no debe sorprendernos que se hayan apuntado Silvano Aureoles, Santiago Creel, Marcelo Ebrard, Xóchitl Gálvez, Adán Augusto López, Enrique de la Madrid, Ricardo Monreal, Beatriz Paredes, Claudia Sheinbaum y otros 10, en alfabeto.

Por razón aristotélica o por sortilegio milagroso, cualquiera podría ganar la banda presidencial. A unos los apoya el gobierno y sus partidarios. A otros, los apoya el antigobierno y los opositores. Yo diría que están muy parejos. Todos tienen posibilidades. La historia y el futuro están llenos de maravillas políticas.

Un breve ejercicio de memoria histórica nos sería muy útil. Tres días antes de su postulación, Ernesto Zedillo tan sólo aspiraba a ser el secretario de Hacienda de Luis Donaldo Colosio. Pero pasó lo que pasó y se convirtió en lo que no buscaba y ni siquiera soñaba, sin pronósticos y sin encuestas. Pero lo mismo sucedió con Adolfo López Mateos. Tres horas antes de que se anunciara su invencible candidatura, ni él mismo se consideraba con posibilidad alguna ni la ciudadanía lo conocía.

México no es el único país con maravillas electorales. Recordemos un poco del país vecino. En 1960 era una locura pensar en las posibilidades presidenciales de John F. Kennedy. Pero los demócratas más fuertes no quisieron ser candidatos ante la sólida suposición de que Richard Nixon sería el candidato invencible de los republicanos. Así pues, la candidatura demócrata estaba tirada en el suelo. Kennedy tan sólo la levantó y alzó su mano solitaria. Arthur Schlesinger y Theodore Sorensen se aplicaron a inventar la imagen y la leyenda. El resto es historia.

Más tarde, en 1968, Robert F. Kennedy era la única apuesta segura. El Partido Republicano estaba noqueado después del vergonzoso descalabro de 1964. Pensaban en competir tan sólo para una digna derrota, aunque no se soñaban ganadores. Repetir el 64 sería acercarse a la desaparición.

Por eso, el alto mando republicano decidió que el único candidato para la honrosa derrota podría ser Richard Nixon, quien se negó de mil maneras. Nelson Rockefeller lo obligó a aceptar. El resto es historia conocida. Un demente asesinó a Bobby y Nixon entró a la Casa Blanca caminando y sin despeinarse.

En otras latitudes, dos semanas antes de su alumbramiento, Winston Churchill y Charles de Gaulle vivían arrumbados en sus casas pueblerinas. Yo recuerdo que tuve a Ronald Reagan como un ameno vecino de vuelo, dos años antes de que él ya viajara en su avión presidencial.

Por eso se ha supuesto que existe la caja de sorpresas y el escapulario de milagros. Pero, si hablamos con seriedad, nadie puede decir que algún aspirante está fuera de combate. Entre los oficialistas, será candidato el que decida quien decide y entre los opositores será candidato el que decidan los aliancistas. No hay *rain check*, así que todos se alinean y se callan. Desde luego, los *illuminati* piensan mucho en los méritos. Yo tan sólo pienso mucho en los números.

Ya he dicho en diversas ocasiones que para ganar la Presidencia se requieren 25 millones de votos. Cualquiera de los mencionados los podría lograr. Ésa es la buena noticia para los contendientes. La mala noticia es que cualquiera de los otros también los podría lograr. Los electores no estamos escriturados de antemano. Tenemos un año para decidir a quién le colocaremos la corona de México.

Son nueve las voluntades que alinearán a los astros en favor del elegido. El gran-elector de los oficialistas, las cúpulas partidistas de los oposicionistas, las circunstancias de la época, el entusiasmo de los electores, la extensión de las campañas, los golpes para las colas largas, la resistencia de cada contendiente, la estrategia de sus managers y la suerte de sus amuletos.

Mientras tanto, recordemos que en la política no hay sorpresas, sino sorprendidos. No hay engaños, sino engañados. Y no hay confusiones, sino confundidos.

PERIÓDICO	PÁGINA	FECHA	SECCIÓN
EL FINANCIERO	39	14/07/2023	OPINIÓN

FUERA DE LA CAJA

Macario Schettino

Profesor de la Escuela de Gobierno, Tec de Monterrey

Opine usted:
www.macario.mx

@macariomx

Democrático

La decisión de la coalición Va por México de mantenerse, y transformarse en el Frente Amplio, impulsando un método de selección de su coordinador nacional (eventualmente, suponemos, su candidato presidencial), es un gran evento. La transformación absoluta del discurso público es la evidencia de ello.

Primero, el método permite la incorporación de la ciudadanía, ya sea apoyando con firmas a un candidato o participando en la elección abierta que habrá el 3 de septiembre. No es una elección primaria, pero es sin duda un gran avance comparado con la forma en que se habían designado los candidatos en todas las elecciones previas, con la excepción de la candidatura del extinto PMS, en 1987, que sí resultó de una elección primaria. Después, el elegido, Heberto Castillo, tuvo que renunciar frente a la candidatura avasalladora de Cárdenas.

En segundo lugar, hay todo tipo de opiniones con respecto a ese método, y a quienes se han inscrito para competir. Se quejan muchos de que hay demasiada intervención de los partidos, haciendo caso omiso de lo que vimos en el párrafo anterior. Otros reclaman que el candidato que preferían se haya bajado de la contienda. Unos más, que algunos de los que declinaron participar estén ahora a cargo del programa, o las relaciones internacionales.

Tercero: hay gran discusión acerca de quién sería la mejor opción. No cabe duda del fenómeno alrededor de Xóchitl Gálvez, pero está muy lejos de recibir aprobación universal. Veo muchas personas apoyando a Enrique de la Madrid, otros (menos) a Santiago Creel, algunos sugieren que Cabeza de Vaca sería lo mejor, por el tema de seguridad, que en Tamaulipas logró mejorar.

Hay, además, un puñado de participantes que no habían levantado la mano antes de que se publicara el método, y eso me parece un cuarto punto a favor.

Prácticamente todos ellos tienen menor presencia, comparando con los anteriores, pero hay algunos que serían una excelente opción. Estoy pensando en Ignacio Loyola, por ejemplo, exgobernador de Querétaro, quien sentó las bases de la industria aeroespacial que ahora caracteriza a su estado.

En quinto lugar, el Presidente se ha quedado sin palabras. Claramente, eso es imposible, pero me refiero a que lo que dice ya no tiene repercusión. Su palabra no llega a destinatario alguno. Cada día prueba algo nuevo: el insulto, el desprecio, la amenaza, y hasta el regreso del Jetta para irse a jugar beisbol.

Creo que si buscamos una palabra para designar el método, la palabra correcta es "democrático". Calló al poder, amplió las opciones, ha provocado la confrontación entre ellas, ha generado reclamos y permite la intervención de los ciudadanos, no sólo a través de los partidos de su preferencia. Estas cinco facetas significan un incremento de la democracia, es decir, del disenso y la discusión.

Democracia no significa darle gusto a todos, porque eso no es posible. Democracia significa abrir la posibilidad de que cada uno pueda impulsar sus ideas e intereses, con mayor o menor éxito. Para eso es indispensable callar al escandaloso que monopoliza el micrófono (Habermas) y permitir un mayor número de participantes, temas y discusiones.

Así como el método significa un gran avance, sin ofrecer nada cercano a la perfección, así debe pensarse en la mejor opción para encabezar el frente. No se trata de buscar ni eruditos ni expertos, no se trata de encontrar la máxima experiencia o la más amplia colección de títulos, conexiones, o alianzas. De lo que se trata es de encontrar la persona que pueda atraer el mayor número de voluntades y convertirlas en votos.

Después de un sexenio de destrucción, que muchos no perciben detrás de una mediocre y artificial realidad económica, el objetivo único es frenar ese proceso. Lo demás se verá después.

PERIÓDICO	PÁGINA	FECHA	SECCIÓN
EL FINANCIERO	41	14/07/2023	OPINIÓN

Bases de apoyo en la oposición

LAS ENCUESTAS

Alejandro Moreno

Opine usted:
amoreno@elfinanciero.com.mx
@almorenoal

La más reciente encuesta nacional de EL FINANCIERO sobre preferencias para la candidatura presidencial de oposición se realizó en este mismo mes y se publicó el 5 de julio, pero, con el frenesí político de los últimos días, pareciera que hace ya más tiempo de eso.

Así son los procesos políticos que se tornan trepidantes, cuyos movimientos de piezas, declaraciones, jugadas, contrajugadas y declinaciones, hacen que los sondeos de opinión envejezcan con rapidez.

Las declaraciones del Presidente, las respuestas, propuestas y actividades de aspirantes presidenciales, las opiniones y comentarios políticos, los memes, los foros, las discusiones, el flujo informativo en general... todo eso nos provoca una gran curiosidad acerca de cómo se están modificando o no las preferencias y las expectativas del electorado.

Para saberlo, las encuestas siguen siendo nuestro principal instrumento de medición, nuestro barómetro ante los vientos de la opinión pública.

Pero las encuestas no solamente ofrecen el dato conocido como "carrera de caballos" o *horse race*, que señala en qué posiciones van, quién va a delante, quién cerró brecha, quién rebasó, quién se quedó rezagado, aspectos centrales sobre cómo va la contienda.

Las encuestas también ofrecen datos para conocer el tipo de electores que apoyan a cada aspirante, lo cual nos ayuda a entender mejor sus decisiones, sus actos políticos y sus líneas discursivas.

En ese sentido, nuestra encuesta del 5 de julio sirve como punto de partida para ver en qué segmentos del electorado cada aspirante de la oposición tiene sus principales fortalezas. Ya hemos hecho este tipo de ejercicio con las *corcholatas* de Morena y muy probablemente lo hagamos de nuevo con datos frescos. Por lo pronto, veamos qué pasa en la oposición.

cómo se están modificando o no las preferencias y las expectativas del electorado.

Para saberlo, las encuestas siguen siendo nuestro principal instrumento de medición, nuestro barómetro ante los vientos de la opinión pública.

Pero las encuestas no solamente ofrecen el dato conocido como "carrera de caballos" o *horse race*, que señala en qué posiciones van, quién va a delante, quién cerró brecha, quién rebasó, quién se quedó rezagado, aspectos centrales sobre cómo va la contienda.

Las encuestas también ofrecen datos para conocer el tipo de electores que apoyan a cada aspirante, lo cual nos ayuda a entender mejor sus decisiones, sus actos políticos y sus líneas discursivas.

En ese sentido, nuestra encuesta del 5 de julio sirve como punto de partida para ver en qué segmentos del electorado cada aspirante de la oposición tiene sus

El factor anti-AMLO

¿A quién prefiere para la candidatura presidencial de la alianza PAN-PRI-PRD en 2024? (%)

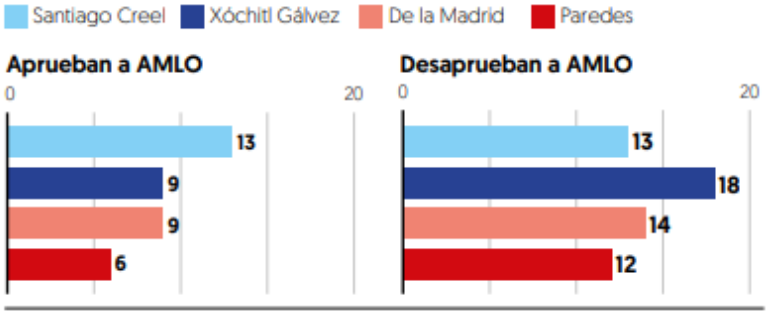

Fuente: EL FINANCIERO, encuesta nacional, 2 de julio de 2023, publicada el de 5 julio.

En la publicación del 5 de julio, la encuesta de EL FINANCIERO mostró una contienda interna bastante cerrada, con Xóchitl Gálvez y Santiago Creel empatados con 13 por ciento de las preferencias cada uno, Enrique de la Madrid con 12 por ciento, Beatriz Paredes con 8 por ciento y Silvano Aureoles con 6 por ciento.

Esa misma pregunta sobre preferencia arroja diferencias de apoyo para cada aspirante que resultan muy interesantes.

A Xóchitl Gálvez y a Beatriz Paredes las prefieren más las mujeres, mientras que a Creel y a De la Madrid los prefieren más los hombres. Las diferencias no son abismales, pero es claro que hay una correspondencia de género.

Por grupos de edad también hay algunos factores a considerar: Xóchitl Gálvez es la opción que más prefieren los menores de 30 años, el voto joven, pero su apoyo es más escaso entre los mayores de 50, donde las otras opciones opositoras son más populares. Habrá que ver si la llamada "xochitlmanía" se ha ampliado al electorado de mayor edad en días posteriores a la encuesta.

Además de tener más apoyo entre mujeres, Xóchitl Gálvez y Beatriz Paredes también atraen

la encuesta de EL FINANCIERO mostró una contienda interna bastante cerrada, con Xóchitl Gálvez y Santiago Creel empatados con 13 por ciento de las preferencias cada uno, Enrique de la Madrid con 12 por ciento, Beatriz Paredes con 8 por ciento y Silvano Aureoles con 6 por ciento.

Esa misma pregunta sobre preferencia arroja diferencias de apoyo para cada aspirante que resultan muy interesantes.

A Xóchitl Gálvez y a Beatriz Paredes las prefieren más las mujeres, mientras que a Creel y a De la Madrid los prefieren más los hombres. Las diferencias no son abismales, pero es claro que hay una correspondencia de género.

Por grupos de edad también hay algunos factores a considerar: Xóchitl Gálvez es la opción que más prefieren los menores de 30 años, el voto joven, pero su apoyo es más escaso entre los mayores de 50, donde las otras opciones opositoras son más populares. Habrá que ver si la llamada "xochitlmanía" se ha ampliado al electorado de mayor edad en días posteriores a la encuesta.

Además de tener más apoyo entre mujeres, Xóchitl Gálvez y Beatriz Paredes también atraen

más electores con estudios universitarios que Creel y De la Madrid.

Por regiones, a Creel le va mejor en el norte, que es donde Xóchitl estaba más débil al momento de la encuesta. En contraste, la senadora panista tiene más apoyo en el centro y centro occidente que los demás aspirantes.

Como se indicó en la publicación del 5 de julio, el electorado panista divide preferencias entre Xóchitl y Creel, mientras que el electorado priista prefiere a Paredes y en segundo lugar a De la Madrid. Pero el electorado apartidista está más dividido y reparte preferencias principalmente entre De la Madrid y Xóchitl. El apoyo de Creel y Paredes es más partidista.

Quizá la principal ventaja de Xóchitl Gálvez sobre sus competidores es que ella atrae con un poco más nitidez el apoyo del antiobradorismo: el electorado que desaprueba al presidente López Obrador la prefiere a ella sobre los demás. Y estos son resultados de una encuesta realizada antes de los dimes y diretes con Palacio Nacional.

Es probable que tanto la carrera de caballos como las bases de apoyo se hayan modificado en días recientes, pero lo que queda claro es que ya había diferencias importantes en el tipo de elector que prefiere a cada una de las opciones presidenciables de oposición. Veremos cómo varían estos números con el frenesí del proceso.

PERIÓDICO	PÁGINA	FECHA	SECCIÓN
EL FINANCIERO	41	14/07/2023	OPINIÓN

Declinar también es sumar

AUTONOMÍA RELATIVA

Juan Ignacio Zavala

Opine usted:
zavalaji@yahoo.com
@juanizavala

Si el consenso generalizado de los impulsores de la candidatura del frente y para los analistas electorales es que es Xóchitl la que puede resultar competitiva, entonces tenemos que Xóchitl debe ser la candidata. Si no es ella, entonces todo se va al carajo y regresaremos a la nada opositora. Así están plantadas las cosas, nos gusten o no. Comenté esto mismo de otra manera en el texto del lunes pasado y recibí algunos comentarios de que lo importante era el proceso democrático, que le iba a ser muy útil a ella y cosas por el estilo. No lo considero de esa manera. Ahorita lo que no sea apoyar a Xóchitl, apuntalar su candidatura, opera en contra, es una pérdida de tiempo, de esfuerzo y de dinero. Porque el reto de este momento es transformar la burbuja mediática en puntos de reconocimiento y apoyo a la candidatura de Gálvez. Esa es la tara de la oposición. No hay otra.

Claro, apuntalarla significa que personajes como Santiago Creel y Enrique de la Madrid –que participan legítimamente en la contienda– se sumen a Xóchitl y que los partidos les den una senaduría o una diputación. No son ningunos habilitados y harán un buen papel, sin duda, pero los viajes y esfuerzos que están haciendo ahorita deberían tener un enfoque más práctico y ganador –como puede ser la competitividad de Xóchitl– que enfocarse en no perder por mucho o crecer a costa de abollarle la bici de la hidalguense (cosa que cualquiera que quiera crecer ante el electorado y esté en desventaja tendría qué hacer). De la Madrid ha hecho un trabajo significativo en redes y medios. Ha dejado de ser un funcionario extraviado del neoliberalismo y ha construido un perfil que mucho agrada a ciertos sectores del electorado de la derecha y socialdemócratas, pero su personaje público no encaja en esta elección; Creel podrá ser el Muñoz Ledo de la derecha y ser el legislador reconocido –que ya lo es– y convertirse finalmente en el *hombre Constitución* (el superhéroe de sus sueños). Todos ganan con Xóchitl candidata.

Si se ha conseguido –por diversos factores y apoyos– que Gálvez sea un reflejo de esperanza y alegría en la elección por venir, eso es lo que habría que cuidar. Evitar que ese factor sorpresa se desgaste en una batalla política en la que la ataquen o la protejan. A menos de que ella llegue, por ejemplo, con 2 millones de firmas para ver si así se termina algo que no tiene caso continuar. Si participa está obligada a aplastar, a no dejar duda de su triunfo y superioridad.

Por eso procede la declinación de sus adversarios. Declinar es también parte de la competencia y es tan democrático como participar en una elección y mucho enaltece a quien lo hace con honor y camaradería. Es una apuesta por la palabra "todos" en lugar de "yo", una forma de reconocimiento a la nobleza de la política; declinar es sumar y construir el espacio común.

PERIÓDICO	PÁGINA	FECHA	SECCIÓN
24 HORAS EL DIARIO SIN LÍMITES		14/07/2023	OPINIÓN

JESUS HÉCTOR MUÑOZ ESCOBAR

DESDE LAS CÁMARAS LEGISLATIVAS

ANDRÉS MANUEL LÓPEZ OBRADOR; EVALÚA COMPRAR 12 HOSPITALES QUE ESTÁN EN ESQUEMA DE ASOCIACIÓN PÚBLICO PRIVADA

El presidente **Andrés Manuel López Obrador,** informó que se está evaluando adquirir doce hospitales que se construyeron bajo el esquema de Asociación Público Privada (APP) y de Proyecto de Prestación de Servicios en administraciones anteriores, y por los que el Gobierno de México paga anualmente 5 mil 561 millones de pesos, lo cual consideramos que esos contratos son perjudiciales para la Hacienda Pública, porque se paga muchísimo. Si uno hace las cuentas, resulta que lo se paga en un año de estos servicios, alcanzaría para hacer en tres años los nueve hospitales. **López Obrador** proyectó una tabla en la que se ven los costos que paga anualmente por nueve hospitales, la fecha en la que se hicieron los contratos con las empresas privadas, los plazos de operación, el plazo remanente, los montos del contrato y el pago anual que debe hacer el gobierno. Los hospitales que se plantea comprar son el Hospital General de Tapachula, en Chiapas, el Hospital General Bahía de Banderas, en Nayarit, la Clínica Hospital Mérida, el Hospital General de Tepic, Nayarit, el Hospital General de la Ciudad de México, Sustitución del Hospital General en Villahermosa, Tabasco, Hospital de Alta Especialidad de Ciudad Victoria, el Hospital Regional de Alta Especialidad del Bajío y el Hospital de Alta Especialidad Ixtapaluca. Todos estos hospitales se están planteando adquirir por parte del Estado Mexicano. El presidente **López Obrador** explicó que la intención de adquirir estos hospitales es parte de las razones por las que hay campañas en los medios de comunicación en contra de su gobierno, ya que hay miembros de la clase política involucrados en las APP de hospitales. En este sentido, recordó que en la administración anterior 10 empresas, algunas vinculadas a políticos, le vendían al gobierno 100 mil mdp en medicamentos al año, 3 de las cuales concentraban la venta de 60 mil mdp al año.

DIPUTADO IGNACIO MIER; CONCLUIMOS CON ÉXITO LOS CONVERSATORIOS, AHORA DEBE AMPLIARSE ESTE DEBATE EN PARLAMENTO ABIERTO PARA CONFIGURAR UNA REFORMA INTEGRAL AL PODER JUDICIAL

El diputado **Ignacio Mier Velazco**, presidente de la Jucopo, tras la productiva reunión entre los ministros de la Suprema Corte de Justicia de la Nación (SCJN) y los integrantes de la Junta de Coordinación Política (Jucopo), proyectó que se puede profundizar en el análisis y reflexión en por lo menos cinco temas que se advirtieron en los conversatorios para configurar una posible iniciativa que perfile una reforma integral, con diálogo y armonía con el Poder Judicial. Dijo que se pudiera continuar en la discusión al menos de cinco temas que ya se advirtieron, que son los que llamaron la atención tanto a los panelistas que asistieron, especialistas, como a los propios partidos ahora y que le compartimos a los ministros. El Legislador mencionó que ahora llevarán ese ejercicio para conocer la situación de los estados y convocar a un parlamento abierto antes de tener cualquier proyecto de iniciativa. Al hablar de la necesidad de una reforma no solo administrativa, sino de manera integral en el Poder Judicial, subrayó que en los conversatorios se cuestionaron otro tipo de temas, nos llevó a ampliar la expectativa y no porque nosotros lo hubiéramos impulsado, sino porque finalmente se abría un espacio para reflexionar de manera civilizada, respetuosa, de diversos temas y cuestiones que están afectando la justicia cotidiana. En este tenor, señaló que hay un clamor de justicia, más allá de que también se tenga que revisar la cuestión presupuestal y económica, lo cierto es que había un problema severo. Explicó que dentro de los temas que surgieron en los conversatorios está el revisar la manera indiscriminada del uso de los juicios de amparo; la presidencia compartida de la SCJN con el Consejo de la Judicatura; revisión de temas de la reforma de 2021 cómo la evaluación de desempeño, el Servicio Profesional de Carrera, la promoción judicial, la revisión de la estructura orgánica, el acabar con feudos que tenían en algunos circuitos, magistrados que colocaban a toda la familia, la celeridad en la elaboración de las sentencias. Remarcó que los ministros de la SCJN asistieron a un diálogo republicano donde se les entregaron las conclusiones que invitan a una reflexión colectiva, colegiada y de colaboración entre los dos Poderes. Añadió que la finalidad fue presentar una primera aproximación y socializarlo, porque en voz de varios especialistas, hay algo que está mal y para la solución debemos meterle todos de manera democrática y civilizada. **Mier Velazco** comentó que la punta de lanza para iniciar el camino hacia una eventual reforma

al Poder Judicial fue discutir, analizar y revisar lo que establece la Constitución, en el artículo 96, sobre el procedimiento de designación de los ministros, pero surgieron otros temas. Sobre esta forma de designación, el representante federal comentó que hay coincidencia en que se debe revisar el procedimiento que está establecido desde 1928. Lo que queremos todos los mexicanos es justicia, pronta, expedita y gratuita.

PRESIDENTE DE LA JUCOPO EDUARDO RAMIREZ; SENADO HA CUMPLIDO CON SU RESPONSABILIDAD PARA DESAHOGAR NOMBRAMIENTOS PENDIENTES EN EL INAI

El presidente de la Junta de Coordinación Política, **Eduardo Ramírez Aguilar**, afirmó que el Senado ha cumplido con su responsabilidad constitucional para desahogar los nombramientos pendientes en el Instituto Nacional de Transparencia, Acceso a la Información y Protección de Datos Personales, pero hasta el momento ninguna de las propuestas ha alcanzado los consensos necesarios para su designación. El senador consideró que el resolutivo de la Suprema Corte de Justicia de la Nación, por el que determinó que existe una omisión de la Cámara de Senadores por no haber aprobado los nombramientos, está fuera de contexto. Recordó que, a finales del mes de abril, se sometió a consideración del Pleno una propuesta para cubrir la vacante de un integrante del INAI, pero no se alcanzó la mayoría calificada que se requiere para ello, lo que provocó que senadores de oposición tomaran la tribuna. Por eso, el resolutivo de la Suprema Corte está fuera de contexto, porque el Senado sí cumplió cabalmente con esa responsabilidad, pero si no se tienen los consensos necesarios, nadie está obligado a lo imposible. Espero que el próximo periodo nos pongamos de acuerdo, dejemos a un lado la parte política electoral, y que se asuma una parte de responsabilidad política con lo que el Senado debe cumplir. Y yo estoy cierto de que tenemos estos meses para poder conseguirlo. Aseguró que, en su momento, propondrá a la Junta de Coordinación Política los perfiles que puedan generar consenso. Si hay condiciones, se van a sacar; si no hay condiciones, pues seguirá este tema discutiéndose en los próximos meses. **Ramírez Aguilar** asentó que se tiene que cumplir con la convocatoria, en la que ya hay perfiles que cumplen con los requisitos de idoneidad para el cargo. Lo lógico y lo procesalmente legislativo es que retomemos de la convocatoria los perfiles, volver a hacer otro nombramiento, y del tercer comisionado hacer la convocatoria nuevamente para sacar algún perfil o, en su defecto, retomar la última convocatoria de la discusión del mes de abril, en el que no logramos un consenso. Dijo que, en este momento, no creo que existan condiciones para llevar un Periodo Extraordinario, por lo que tendrán que esperar hasta los primeros días de septiembre para retomar el tema. Aseveró que las y los senadores estarán atentos a lo que resuelva la Suprema Corte de Justicia de la Nación sobre el asunto.

GABRIEL QUADRI; DESCARTA PARTICIPAR EN LA CONTIENDA RUMBO AL 2024

El diputado **Gabriel Quadri**, de Acción Nacional (PAN), informó que decidió salirse del proceso que se sigue en el Frente Amplio por México para ser coordinador del Frente que elaborará el proyecto de la oposición rumbo a las elecciones presidenciales del 2024. He decidido sumar mis esfuerzos, declinar e integrarme al proyecto de la persona que resulte ganadora para ser responsable del Frente Amplio. **Gabriel Quadri de la Torre** se retiró después de que resultó seleccionado como uno de los 13 candidatos para ocupar el cargo de Responsable de la Construcción. El diputado detalló, México requiere un liderazgo sólido para encabezar al Frente Amplio por México y un proceso complejo de reconstrucción y unidad nacional. Es vital salvar a nuestro país del populismo, la polarización, la destrucción institucional, la corrupción, y el despilfarro improductivo de los recursos de la Nación. Con la declinación de **Gabriel Quadri** quedan 12 candidatos para ocupar el cargo de Responsable de la Construcción: **Silvano Aureoles Conejo. Santiago Creel Miranda. Enrique Octavio de la Madrid Cordero. José Jaime Enríquez Félix. Xóchitl Gálvez Ruiz. Francisco Javier García Cabeza de Vaca. Ignacio Loyola Vera. Miguel Mancera Espinosa. Beatriz Paredes Rangel. Jorge Luis Preciado Rodríguez. Israel Rivas Bastidas y Sergio I. Torres Bravo.**

RICARDO MONREAL; YO SÍ VOY A HONRAR MI PALABRA, YO NO TENGO ESPECTACULARES

El aspirante a la presidencia de la república por Morena, **Ricardo Monreal Ávila**, ofreció una asamblea informativa en la ciudad de Veracruz, donde estuvo arropado por líderes sociales, colegio y barras de abogados así como simpatizantes de su movimiento político. Dijo sentirse arropado en Veracruz, a pesar de que no tiene cientos de espectaculares desplegados ni bardas pintadas ni lonas en casas, como tampoco propaganda en los camiones como el resto de sus compañeros aspirantes en los 212 municipios. **Monreal Ávila** afirmo que la exjefa de Gobierno no tiene la necesidad de acarrear personas a sus eventos y lamentó que este tipo de conductas sean fomentadas dentro del partido Morena, cuyos principios son contrarios. En ese sentido, afirma que respetará los acuerdos tomados al inicio de la campaña por el Consejo Nacional del partido y se conducirá dentro del marco de la Ley. Señalo que a pesar de que otros aspirantes no respeten los acuerdos, él cumplirá su palabra al pie de la letra. Yo voy a respetar las reglas porque yo si voy a honrar mi palabra, lo digo desde Veracruz. Durante su discurso **Monreal Ávila** expuso los motivos por los cuales busca ser aspirante a la presidencia de la república por su partido, donde enfatizó que la primera razón es dar

continuidad al legado del presidente, **Andrés Manuel López Obrador** como las políticas públicas, en particular la social con la permanencia y refuerzo de los programas de pensiones para adultos mayores, sembrando vida, construyendo el futuro, becas y discapacidad.

CLAUDIA SHEINBAUM; MIENTRAS DEL LADO OPOSITOR HAY MIEDO Y OSCURIDAD, EN LA CUARTA TRANSFORMACIÓN HAY ESPERANZA Y AMOR A MÉXICO

Claudia Sheinbaum, aspirante presidencial de Morena, participó en la Asamblea Informativa en el municipio de Catemaco, ahí señalo que mientras del lado opositor hay miedo y oscuridad, en la Cuarta Transformación hay esperanza y amor a México. Manifestó que lo más importante es el proyecto de nación para dar continuidad al legado del Presidente **Andrés Manuel López Obrador**. Del otro lado hay miedo, hay oscuridad y del lado de la transformación hay esperanza y amor para el pueblo de México, esa es la gran diferencia. Señaló que del lado de la oposición hay personajes como **Vicente Fox, Felipe Calderón, Claudio X González**, quienes representan un paso atrás para México, pues incluso, dijo, en el proceso interno actual se evidencian las prácticas fraudulentas como las ocurridas en la elección de 2006. Del otro lado ya se organizaron en un Frente, yo le llamo Frente Cínico porque hay mucho cinismo del otro lado. Abrieron una plataforma para que recogieran las firmas de quien se iba a inscribir en el lado opositor, pues resulta que no funciona. En el fraude del 2006 había una persona que coordinaba el IFE, **Carlos Ugalde**, y varios consejeros, pues él le está coordinando todo el proceso al Frente Opositor, si él organiza todo cómo no se les iba a caer el sistema para hacer las firmas. Sostuvo la importancia de dar continuidad a la Cuarta Transformación para salvaguardar los derechos de las y los mexicanos. Del otro lado luchan por mercancías, nosotros luchamos por derechos, nosotros creemos en el derecho a la educación, en el derecho a la salud, en el derecho a la vivienda, en el derecho al espacio público.

MARCELO EBRARD; PROPONE A SHEINBAUM DEBATE SOBRE SEGURIDAD

El aspirante a la presidencia, **Marcelo Ebrard**, en Atizapán de Zaragoza, invitó a **Claudia Sheinbaum** a debatir sobre el tema de seguridad, en respuesta al señalamiento que hizo la aspirante a su plan de seguridad denominado Plan Ángel. Si quiere debatir sobre el Plan Ángel, estoy listo. Yo propongo debates de todo. Sobre la opinión en torno a cuestionamientos hechos al Plan Ángel por parte de **Claudia Sheinbaum**, quien comentó que el uso de la tecnología es un instrumento y no una solución al problema de la inseguridad, pues dijo que, se tiene que ir a las causas, la inteligencia y a la investigación. **Marcelo Ebrard** planteó que se puede dar una discusión o debate de manera respetuosa, no se trata de descalificar a los demás, sino, qué la opinión pública conozca lo que cada quien propone en el problema número uno que es la inseguridad; y de igual forma se pueden abordar los temas que se deseen. La invitación a debatir o a abrir un conversatorio también la hizo extensiva al ex secretario de Gobernación, **Adán Augusto López Hernández**. Propuso que en el debate sea un conversatorio, un encuentro de compañeros y de respeto, pues reiteró que jamás faltaría el respeto a una dama. Estimó que hasta es probable que del encuentro se obtenga una idea conjunta en materia de seguridad, que es un tema muy grave para la gente.

ADÁN AUGUSTO LÓPEZ: POLITIQUERÍA QUE LA OPOSICIÓN VENDA A XÓCHITL CON BANDERA DE LA MARGINACIÓN

Adán Augusto López Hernández, aspirante a coordinador Nacional de los Comités de Defensa de la Cuarta Transformación, desde Durango, aseguró que se trata de politiquería, el hecho de que la oposición quiera vender a **Xóchitl Gálvez** con la bandera de la marginación. Es simple y sencillamente politiquería. La oposición tiene un grave problema, pues no tiene con quién ir, acá de este lado hay seis que de alguna manera hemos levantado la mano. Al hablar de los cargos que han ocupado las “corcholatas” de Morena y su experiencia en el sector público, destacó que **Gerardo Fernández Noroña** ha sido dos veces diputado federal, es una gente profesional, con experiencia; mientras que de **Manuel Velasco** dijo que ha sido diputado local y federal, senador, gobernador; y **Claudia Sheinbaum** se ha desempeñado como funcionaria estatal, alcaldesa de Tlalpan y jefa de Gobierno. **Ricardo Monreal** ha sido diputado local y federal, senador, presidente municipal, gobernador y coordinador de la bancada; **Marcelo Ebrard** subsecretario de gobierno, secretario de relaciones exteriores, de Seguridad y de Desarrollo del DF, diputado federal, jefe de Gobierno. **Adán Augusto** comentó que en su caso ha sido funcionario estatal, diputado local y federal, senador, dirigente del partido en Tabasco, gobernador y secretario de Gobernación.

SILVANO AUREOLES; RECUERDA LA ADVERTENCIA QUE LE HIZO A AMLO SOBRE LA GRAVE CRISIS DE SEGURIDAD EN MÉXICO "TE LO DIJE PRESIDENTE"

Silvano Aureoles Conejo, durante su gira de trabajo en el municipio de Tijuana, señaló que el hecho de que los partidos que verdaderamente son oposición, se hayan abierto a la sociedad civil para conformar el Frente Amplio por México, estoy contento por qué el paso que dimos es muy significativo, siempre he soñado con llevar las riendas de mi país, es una determinación y mi proyecto de vida, y más allá del resultado que se tenga en la elección del responsable de la construcción, mi prioridad es sacar a nuestra nación del desastre en el que lo han sumido. Ante liderazgos sociales, civiles, empresariales, organizaciones de mujeres, referentes políticos y los dirigentes estatales del PRD, PRI Y PAN, recordó el llamado urgente que hizo al presidente **Andrés Manuel López Obrador**, sobre la injerencia del crimen en las elecciones de Michoacán que derivaría en la grave crisis de seguridad que hoy existe a lo largo y ancho de todo el territorio nacional, te lo dije presidente, y me dejaste horas afuera de palacio nacional, hoy ve las consecuencias de tus acuerdos y pactos con los delincuentes, las familias mexicanas viven diariamente en el miedo, la zozobra y la intranquilidad. Hoy nos llama la historia a estar a la altura de las circunstancias para defender la patria que está en riesgo por la ambición de un tirano, aspirante a dictador, esa es la mayor amenaza, ¡queremos vivir en paz!". Antes de concluir sus actividades para trasladarse a la ciudad de Guadalajara, donde atenderá varias actividades el día de hoy viernes 14 de julio, **Silvano Aureoles** dirigió unas palabras a todas las mujeres y hombres que asistieron a la Plenaria Nacional del Partido Encuentro Solidario (PES), donde estuvo como invitado y aseguró que quien salga de responsable de la construcción del frente amplio saldrá legitimado, sin ser designado, esto que tenemos de aspirantes oficialistas es puro circo, estos payasos hacen piruetas para ver quién queda mejor con el amo del palacio, porque él ya decidió quien va a ser, pero ahí los trae haciendo payasadas. Yo voy a poner por delante mi interés personal, el bien de México, aquí lo que importa es nuestra nación, vamos a rescatar el país y nuestro futuro.

DIPUTADO HAMLET GARCÍA; LLAMA A MINISTROS DE LA SCJN A NO VIOLAR LA LIBERTAD DE VOTO EN EL CONGRESO DE LA UNIÓN

El diputado **Hamlet García Almaguer**, integrante del Grupo Parlamentario de Morena, llamó a la Suprema Corte de Justicia de la Nación (SCJN) a abstenerse de violar la libertad de voto de las y los legisladores que integran el Congreso de la Unión. Esto se da luego de que las y los ministros de la SCJN concluyeran que el Senado de la República actúa de forma omisa al no designar a los comisionados faltantes del Instituto Nacional de Transparencia, Acceso a la Información y Protección de Datos Personales (INAI), el legislador recordó que la cámara alta tiene la facultad exclusiva en esta materia. Existen facultades exclusivas y discrecionales del Poder Legislativo y que un tribunal no se puede involucrar en esas decisiones, pues al hacerlo la Corte nos está sustituyendo en el papel del poder reformador de la Constitución. **García Almaguer** coincidió con el ministro **Arturo Zaldívar Lelo de Larrea**, en el sentido de que se trata de un exceso de las atribuciones del Poder Judicial, por lo que corresponde a la SCJN, que significa una clara, flagrante y ofensiva violación al principio de separación y división de poderes. Manifestó que la determinación de la Suprema Corte supone una atropellada sustitución del Constituyente y, en ese sentido, cuestionó su apresurada estrategia parlamentaria. Reconoció que los ministros más mesurados invitaron a que se conminara al Senado a asumir sus funciones y, en su momento, cuando tuviera los acuerdos políticos para la designación de los comisionados, realizara los respectivos nombramientos. Puntualizó, que dichos nombramientos pueden ser vetados por segunda vez por el Presidente de la República, y de ser así, le van a desconocer al Ejecutivo Federal la facultad constitucional de hacerlo. En ese marco de ideas, puntualizó las discrepancias discursivas del ministro **Luis María Aguilar**, que yo creí que era formalista, pero ya se volvió consecuencialista.

JOE BIDEN; REAFIRMA COMPROMISO CON LA OTAN PESE A ELEMENTOS EXTREMOS DE SU POLÍTICA INTERNA

El presidente **Joe Biden**, en una conferencia de prensa conjunta con el presidente de Finlandia **Sauli Niinistö**, después de la cumbre de líderes nórdicos y de EE. UU, en Helsinki. **Joe Biden** dijo: Un compromiso atado a la política interna estadounidense. **Joe Biden**, afirmó que su país mantendrá sus obligaciones con la OTAN pese a algunas posiciones contrarias que se generan desde su país. En el contexto de su viaje a Finlandia, la nueva incorporación de la Alianza Atlántica. Lo garantizo absolutamente. Nadie puede garantizar el futuro, pero esta es la mejor apuesta que cualquiera podría hacer. El mandatario abordó el tema de la incorporación de Ucrania al Tratado del Atlántico Norte. No se trata de si deben o no unirse, se trata de cuándo pueden unirse. Y se unirán a la OTAN. Sin embargo, destacó que Kiev no puede unirse en medio de una guerra. En este sentido, recalcó que no había posibilidad de que Rusia se proclamara ganadora en este conflicto. **Putin** ya ha perdido la guerra.

PERIÓDICO	PÁGINA	FECHA	SECCIÓN
24 HORAS EL DIARIO SIN LÍMITES		14/07/2023	OPINIÓN

DONALD TRUMP; SE FIJA NUEVA FECHA EN LA CAUSA PENAL CONTRA TRUMP POR EL CASO DE LOS DOCUMENTOS CLASIFICADOS

El fiscal especial **Jack Smith**, quien está a cargo de la investigación y la causa penal contra el ex presidente **Donald Trump** y su asistente **Waltine Nauta** por delitos relacionados con el manejo de documentos clasificados del gobierno de Estados Unidos hallados en su residencia en Mar-a-Lago, informó al tribunal donde se realizará el proceso judicial que, de acuerdo con las reglas para el juicio rápido que se siguen, el juicio en Florida no puede comenzar antes del 14 de septiembre. La juez **Aileen Cannon**, ha fijado para mediados de agosto el inicio del juicio, pero tanto la acusación como la defensa han solicitado más tiempo para poder prepararse bien, antes de la primera audiencia en la corte. Por el momento no ha habido respuesta a estas peticiones de parte de la juez, que estableció que el juicio se celebre en Fort Pierce, al norte de Miami. La Ley de Juicio Rápido, exige que ambas partes remitan unos informes específicos sobre los tiempos que manejan y el calendario de fechas para manejar sus etapas. **Smith** cumplió con su deber introduciendo en el expediente un informe en el que estima que, de acuerdo con los plazos que fija la Ley de Juicio Rápido, la fecha más próxima en la que puede darse el inicio del proceso judicial es el próximo 14 de septiembre.

www.hectormunoz.com.mx/
Twitter @hector munoz
Instagram jhectormunoz
Facebook Héctor Muñoz

PERIÓDICO	PÁGINA	FECHA	SECCIÓN
24 HORAS	5	14/07/2023	OPINIÓN

Nadie tumba a Xóchitl y AMLO baja a su nivel

joseurena2001@yahoo.com.mx

Las tendencias internas del Frente Amplio por México confirman la gran ventaja de la hidalguense **Xóchitl Gálvez** para ganar la contienda interna en curso.

En opiniones destaca otro dato: el más reconocido de los 13 registrados es el priista **Enrique de la Madrid** por su preparación, discurso vertebrado e ideas claras.

Salvo alguna sorpresa de otro -muy atrás vienen **Santiago Creel**, **Beatriz Paredes** y para qué seguir- de entre ellos dos saldrá el coordinador del Frente.

Segundo dato:

La demanda desbordó la plataforma ideada para abrir la inscripción de apoyos y hasta el cierre de esta edición se ampliaba la capacidad.

En un principio se pensó en dos servidores pero, ante la insuficiencia -signo del rechazo al oficialismo-, ayer se habilitaban ocho más y serán diez.

-Esa es la verdad. No podemos fallar -asegura **Guadalupe Acosta Naranjo**, motor del Frente- y debemos cuidar que salga limpio para darle credibilidad.

Es una contingencia explotada para desacreditar, reconoce, pero falta la prueba madre: la elección del 3 de septiembre, de dónde saldrá el o la elegida.

-O sea...

-Necesitamos llenar plazas y urnas ese día. Demostrar que tenemos arrastre social. Mientras **Andrés (López Obrador)** abre el sobrecito de su encuesta y decide solito, nosotros nos abrimos a la población. Esa es la diferencia.

A NIVEL DEL PRESIDENTE

Por donde se vea, hoy **Xóchitl Gálvez** es la ganadora.

Ha logrado lo impensable:

En primera instancia, bajar de nivel al Presidente de la República para atacarla y emprender una campaña con todo el aparato de Estado para descalificarla y quitarle méritos.

Un error según los resultados porque ella ha crecido desde aquel lunes 12 de junio, cuando se le impidió entrar a Palacio Nacional a demostrar los infundios presidenciales en su contra.

Desde entonces los ataques son sistemáticos -**López Obrador**, morenistas y en general todo el oficialismo- en su beneficio, porque la han hecho crecer en las encuestas.

-Es natural -enjuicia **Guadalupe Acosta Naranjo**-. **Andrés** está acostumbrado a criticar, a denostar y nadie le había contestado. Él da el madrazo y todo mundo se queda callado.

Xóchitl no.

-Es una luchadora de judo. Recibe el golpe y lo contesta con inteligencia, argumentos y solidez -opina **Acosta Naranjo**.

Él y quienes trabajan para el Frente.

SHEINBAUM vs. EBRARD

Está rota la unidad.

Y el compromiso firmado en el restaurante ***El Mayor*** el primer lunes de junio dictado y promovido por **Andrés Manuel López Obrador**.

Marcelo Ebrard, quien pretende guiar la agenda de las ***corcholatas***, propuso un plan de seguridad a partir de inteligencia y tecnología.

No le gustó a **Claudia Sheinbaum**, quien criticó no nada más el proyecto, sino también su presentación, porque la orden es no hacerlo.

-Está mal informada -repuso ayer **Ebrard** y ambos se retaron a un debate público sobre ese y otros grandes problemas nacionales, porque se acumulan y desatienden por todos lados.

Los llamará al orden el único que da órdenes.

Pero así se rompió la paz *corcholatera* y el gran perdedor es el Presidente de la República, porque se han salido del guión de halagar a su mentor y a su 4T.

PERIÓDICO	PÁGINA	FECHA	SECCIÓN
La Razón	2	14/07/2023	OPINIÓN

ROZONES

Antara: ya van tres

Así que el titular de la SSC, **Omar García Harfuch**, está a punto de cumplir su promesa de que los responsables del asalto a una joyería en Plaza Antara serían detenidos. Ayer se informó de la captura de uno de ellos, con lo que ya son tres los asaltantes asegurados. A poco más de dos semanas del robo, ya sólo falta uno de los cuatro participantes en ser capturado. Y al ritmo que se observa, pronto caerá. García Harfuch ha aludido constantemente a la facultad de investigación que tienen las policías, una herramienta que es usada recurrentemente en la SSC desde que él está al frente y que ha arrojado resultados contundentes, traducidos en cateos y detención de generadores de violencia. Esa facultad de investigar, por cierto, la tienen las policías de las 32 entidades. Pero es claro que hay muchos que o no saben o de plano no la quieren usar.

El dato de Acapulco

Relevante, nos comentan, el dato sobre el crecimiento que contra viento y marea está teniendo Acapulco como destino turístico. Y es que de acuerdo con datos del Grupo Aeroportuario Centro Norte (OMA) el número de pasajeros aéreos en el Aeropuerto Internacional de Acapulco durante los primeros seis meses del año 2023 presenta un crecimiento de 25.5 por ciento respecto al año anterior. Observadores del tema turístico en el país nos hacen ver que un factor que ha incidido en el hecho de que este destino de playa, y otros de la entidad, estén nuevamente en la mira de los viajantes es la estrategia de promoción que realiza el gobierno del estado encabezado por la gobernadora **Evelyn Salgado Pineda**. Para tener el dato más preciso ese 25.5 por ciento equivale a 100 mil pasajeros más. A ello hay que agregar que las tendencias actuales podrían llevar a que el aeropuerto Juan N. Álvarez supere el millón de pasajeros al finalizar el año.

Peloteando la decisión

Con la novedad de que el Tribunal Electoral del Poder Judicial de la Federación no se pronunció, como esperaban en el INE, sobre si los recorridos que llevan a cabo las corcholatas son o no actos anticipados de campaña. Y no sólo eso, sino que devolvió al INE, y en particular a la Comisión de Quejas, la denuncia presentada por partidos de oposición para que vuelva a estudiar el caso, ahora de manera individualizada y a partir de las pruebas presentadas por los denunciantes y por el propio instituto. Varios consejeros estaban en espera de que el tribunal pudiera delinear un camino de solución al tema, que sería derrotero en los procesos internos que los partidos han anticipado. Ahora tendrán que quebrarse la cabeza y tratar de definir ellos mismos y actuar en consecuencia. El asunto, nos hacen ver, no es para consejeros y magistrados una papa caliente, sino lo que le sigue.

La propuesta de Ríos-Farjat

Y claramente destacó ayer, en el debate que se dio en la Suprema Corte de Justicia de la Nación, la propuesta de la ministra **Margarita Ríos-Farjat**, para tratar de superar el problema generado por la omisión del Senado de cumplir con su responsabilidad de nombrar a los integrantes del Inai. La ministra planteó que es viable que, ante la incompleta integración y hasta en tanto la Cámara alta no designe a las personas faltantes, se establezca como efecto de la sentencia –avalada ayer por la mayoría de los ministros– que el pleno del Inai pueda sesionar válidamente con los cuatro comisionados con que actualmente cuenta. A su propuesta se adhirieron otros integrantes del máximo tribunal, con lo que se ha empezado a delinear una alternativa de solución a lo que hoy se presenta como la imposibilidad de ejercer plenamente un derecho. La salida de Ríos-Farjat estará seguramente, nos anticipan, en los argumentos de la nueva resolución que, se dijo ayer, podría votarse en agosto. Pendientes.

PERIÓDICO	PÁGINA	FECHA	SECCIÓN
La Razón	2	14/07/2023	OPINIÓN

Tribunal asfixiado

Preocupante, nos dicen, la situación que refleja el oficio enviado al Congreso capitalino por el Tribunal Electoral de la Ciudad de México, en el que pide recursos extra por 90.5 millones de pesos. En el escrito, el organismo advierte que entre sus pendientes está el pago de la nómina, en donde el déficit es de poco más de 34 millones de pesos. Nos alertan que las consecuencias de dejar de pagar salarios serían devastadoras y pondrían al TECDMX en una posición de gran debilidad en momentos en que se avecina un proceso electoral muy complejo, que sin duda generará un sinfín de impugnaciones que este órgano debe resolver. La asfixia económica del Tribunal, nos aseguran, tiene su origen en una serie de recortes que le han sido aplicados en los últimos años. Uf.

Unos movidos, otros dormidos

A pesar de la caída de la página del Frente Amplio por México, que recopila los apoyos de simpatizantes a los aspirantes de la oposición a la Presidencia de la República, algunos de ellos no perdieron el tiempo y ya salieron a las calles a buscar las simpatías. Con sólo 27 días para juntar 150 mil firmas de respaldo, los recorridos por el país no se hicieron esperar. Entre quienes decidieron no desaprovechar la ocasión estuvieron **Xóchitl Gálvez**, **Enrique de la Madrid** y **Santiago Creel**, quienes ya se mostraron en pos de la ansiada meta, mientras que de otros no se vieron "ni sus luces". El tiempo es oro y quien no esté en campo, nos aseguran, difícilmente cumplirá con esa parte del proceso. Por lo pronto, ante la falla de la página que se prolongó por 40 horas, a los que aspirantes que ayer se quedaron dormidos les quitaron el argumento para impugnar, pues se amplió tres días el margen para obtener los apoyos.

PERIÓDICO	PÁGINA	FECHA	SECCIÓN
La Razón	8	14/07/2023	OPINIÓN

CONTRAQUERENCIA

ENTRE XÓCHITL TE VEAS

POR EDUARDO NATERAS •

Hace apenas un par de semanas, las dirigencias del PRI, PAN y PRD dejaron de ser meros espectadores de la pasarela de precandidaturas oficialistas y, finalmente, anunciaron las bases generales de su propio proceso de definición de la candidatura presidencial.

Como primer gran efecto, a la par del anuncio vinieron diversas declinaciones de varias figuras que, desde hace varios meses, representaban algunas de las caras más visibles de la —de por sí— menguada oposición. Pero, con ello, también vino la adición de Xóchitl Gálvez como una de las alternativas del frente opositor, quien —para sorpresa de muchos— se colocó casi de manera inmediata como puntera en las encuestas, a pesar de no haber mostrado abiertamente de manera previa interés en la candidatura presidencial.

Sin duda, el destape cimbró al principal inquilino de Palacio Nacional, quien tenía muy bien medidas a las -hasta entonces- posibles candidaturas opositoras. Pero no así a Xóchitl, alguien que sí conecta con la gente y que sí puede representar una rival fuerte en la contienda por la Presidencia. Desde entonces, el Presidente no ha perdido tiempo en sus espacios mañaneros para nombrarla, minimizarla, denostarla y cuestionarla, una y otra vez, ya sin siquiera dedicarle tiempo a cualquiera de las otras alternativas del frente opositor.

Por otro lado, la posibilidad de que sea ella la candidata opositora abrió la puerta a que, incluso, Movimiento Ciudadano la respalde y se sume a la alianza, en vez de esperar una eventual ruptura de Marcelo Ebrard con su partido —en el caso de no ser el candidato de Morena— o postular a alguna de sus caras más visibles en las figuras de Luis Donaldo Colosio Riojas o Samuel García.

Está por verse qué pesará más, si el pleito abierto que mantiene MC con el PRI y su dirigente —lo que ha impedido que los naranjas se sumen a la alianza opositora en este proceso y lo impidió en las recientes elecciones en Coahuila y Estado de México— o considerar la opción más viable de poder derrotar al oficialismo en las elecciones presidenciales del próximo año.

Con respecto al proceso de definición de la candidatura, cabe resaltar las fallas que ha presentado la plataforma para la recolección de firmas en respaldo a las y los respectivos aspirantes —Xóchitl, Santiago Creel, Enrique de la Madrid y Beatriz Paredes, como las cartas más fuertes—, como parte del proceso interno definido por las dirigencias del PAN, PRI y PRD, para lo cual el Comité Organizador que definieron determinó ampliar el plazo de recolección de firmas del 5 al 8 de agosto.

Y no menos importante, aunque parezca pato, haga como pato y camine como pato, resulta que para la renovada mirada de la autoridad electoral —y avalada en votación dividida por el tribunal del ramo—, la pasarela de más de una decena de presidenciables —tanto del oficialismo como de la oposición— a lo largo y ancho del país y el respectivo dispendio de recursos, no representan actos anticipados de campaña, sino muy vistosas y vertiginosas acrobacias y maromas que forman parte de la vida y definiciones internas de los partidos. ¡Ridículo!

* *Politólogo por el ITAM. Experiencia en consultoría política y ámbito electoral. Analista político.*

eduardonateras@hotmail.com

Twitter: @eNateras

PERIÓDICO	PÁGINA	FECHA	SECCIÓN
LA PRENSA	2	14/07/2023	OPINIÓN

RED COMPARTIDA

@laprensaoem
redaccion@la-prensa.com.mx

ANÁLISIS / VIERNES 14 DE JULIO DE 2023

RED COMPARTIDA | ¿Zoé Robledo le dice adiós a Chiapas?

Dentro del IMSS se hablan de dos cosas políticas muy importantes, una la de mantenerse cerca, pero lo suficientemente lejos de las corcholatas presidenciales por aquello de que, por el momento, no es hora de definirse por alguno. La segunda es si el accidente en el elevador del hospital de zona no 18 del IMSS en Playa del Carmen que le costó la vida a una bebé, Aitana, le va a costar la candidatura a Zoé Robledo al gobierno de Chiapas. Los operadores políticos del funcionario han estado muy activos explicando lo que pasó y que ese elevador no debería ni siquiera abrir. La realidad, nos dicen, es que tanto en la dirección de Morena, a cargo de Mario Delgado; como en Palacio Nacional no lo veían con malos ojos y creían que podrían lograr que el PVEM les cediera la plaza, pero ahora ya no están tan seguros. La narrativa oficial no se va a mover de que hay un contrato de mantenimiento de los elevadores, hay un aviso oficial de que no estaba en uso y que la empresa fue y no lo pudieron arreglar. El problema es que no dejaron señalamientos de que no podía usarse ¿Se queda Zoé sin Chiapas? Al parecer sí.

Parece broma, pero no. Las cosas se pusieron pesadas en el equipo del candidato a Coordinador Nacional para la Defensa de la 4T Adán Augusto López y es que a su estratega de campaña, la diputada Andrea Chavez, le ha ido muy mal en sus redes sociales a tal grado que limitó a las personas que le puedan comentar y desde una semana ya no se le ve en los actos de campaña, pero sabe perfectamente que hubo excesos que muchos le señalaron. Nos dicen que va a regresar a la curul de la cual pidió licencia para irse a la

campaña de y en el bunker de Adán Augusto lo agradecen, ya que la joven Chávez en lugar de sumar, resta y con polémicas como su camioneta blindada, el taxi aéreo que su familia usó y la supuesta austeridad que profesa, hicieron que se le sacará de los reflectores y ahora hasta la culpan de los males de la campaña del ex secretario de gobernación.

Quien pensó que iba en carruaje de hacienda es Claudia Sheinbaum, pero parece que la realidad le dice otra cosa. Su equipo cercano, no ha logrado que en redes sociales se le deje de ver como alguien sobreexpuesto, sí han sido 2 años de recorridos por el país que le han dado muchos reflectores, pero a la vez cansancio y por eso mismo, las otras corcholatas crecen y ella resiste. En Morena nos comentan que si todo sigue como va en el Frente Amplio por México y siguen perfilando en la oposición a Beatriz Paredes o Xóchitl Gálvez para la candidatura 2024 tal vez no sea la mejor idea mandar a otra mujer, sino a un hombre. Hasta ahora, muy cerca en las encuestas, está Marcelo Ebrard que bien podría garantizar la continuidad del proceso de la 4T.

El guión se está completando, el diputado federal del PAN, Gabriel Quadri renunció a la contienda por conseguir la candidatura a la presidencia en el marco de los aspirantes que se inscribieron en el Frente Amplio por México. Formará parte del comité del bloque opositor, sabía que no llegaba, pero al menos cumplió su palabra de entrarle. Al final sólo quedarán Xóchitl y Creel como parte de la oposición formal y a la mejor .

Jorge Luis Preciado no pinta en el FAM y lo sabe, pero eso no le impide poner el dedo en la llaga; los dos grandes pendientes de esta administración son la seguridad y los migrantes que no están representados en ninguna parte de su gobierno. En el caso de seguridad Preciado lo que pone en la mesa es que urge redefinir la estrategia de seguridad en el país. Dice que las autoridades estatales tanto de Colima como de Guerrero están bajo sitio por los criminales.

PD: Nos dicen que el presidente nada más no se animó a llamarle a Claudio X González para que la organización Mexicanos Unidos contra la Delincuencia investigue los contratos que obtuvo la empresa de Xóchitl Gálvez del gobierno de Fox y de cuando fue delegada en la alcaldía Miguel Hidalgo. Gente cercana al empresario se quedó todo el día hábil esperando la llamada, pero parece que a la gente de Palacio Nacional le cortaron el teléfono o no le pusieron 20 pesos a su celular. En serio, nos cuentan que el equipo cercano al empresario está seguro de que López Obrador tiene su número personal.

PERIÓDICO	PÁGINA	FECHA	SECCIÓN
Los tres poderes		14/07/2023	OPINIÓN

LOS TRES PODERES

Juan López Miquel

INAI, ESTÁ EN PARÁLISIS: CARGA LA "MALDICIÓN" DE AMLO, "NO SIRVE PARA NADA"; EDUARDO RAMÍREZ: "VOLVERÉ A PROPONER EL ASUNTO"

En el gobierno de la "transformación", transparencia y rendición de cuentas, en el final del sexenio, permanece peor que en el pasado reciente, cuando Andrés Manuel López Obrador -inicios de su gobierno-, acusaba "saqueo, pillaje y corrupción".

De no combatir a fondo corrupción y fomentar despilfarro de recursos que ejerce el Instituto Nacional de Transparencia, Acceso a la Información y Protección en Datos Personales, acusó el mandatario al órgano autónomo, y sin ambages, el Presidente -víspera de clausurar sesiones del pasado periodo ordinario-, arengó a senadores de su partido, "extinción" del INAI.

Y, tras tirar línea, ésta, se acata y bancada del grupo mayor, no aprobó ninguna designación pendientes para el pleno de comisionados en el órgano de Transparencia.

En los últimos días de abril pasado, el 28, el Presidente, echó la sal, dirían en los pueblos originarios de este país, a ese órgano de acceso a la información, porque "no sirve para nada" y, desde entonces, su discurso fue en el sentido de que desaparezca.

De 7 integrantes en su pleno, actualmente, tiene cuatro y aunque sesionan para asuntos menores, los fuertes, los que motivaron su creación, no los llevan a cabo, porque no tienen quórum.

PERIÓDICO	PÁGINA	FECHA	SECCIÓN
Los tres poderes		14/07/2023	OPINIÓN

Antes de solicitar licencia en la coordinación parlamentaria de Morena y en la presidencia en Junta de Coordinación Política, el senador Ricardo Monreal Ávila, hizo todo lo que estuvo a su alcance, para nombrar un comisionado en el INAI y, de esa manera, con 5 miembros, pudiera aprobar asuntos que son esencia del INAI: solicitudes de información y transparencia en los órganos públicos de la nación.

No hubo consenso y el grupo mayor, la "izquierda radical" en la bancada, no avaló el asunto, ni su reunión previa a la última sesión ordinaria, ni en el pleno del Senado.

La presidenta comisionada en el INAI, Blanca Lilia Ibarra Cadena, presentó controversia en la Corte, para que sus sesiones sean legítimas, con 4 integrantes, ante la falta de comisionados.

Aunque la Corte denotó omisión del Senado para aprobar siquiera un comisionado y permitir que el pleno del INAI sesiones para resolver recursos de solicitud de Información y Transparencia en el gasto público, no se definió que sesionen con 4 comisionados y sus resoluciones, sean legítimas.

Queda pendiente otro proyecto, que estará a cargo de los 8 ministros que votaron en contra del proyecto de la ministra, Loretta Ortiz Ahlf, quien, hay que decirlo, subliminalmente, "protegió" al grupo mayor en el Senado, al no encontrar elementos que permitan hacer responsable al Senado de no hacer la designación de uno o tres comisionados faltante en el pleno del órgano autónomo.

El nuevo proyecto, estaría en la ruta de aprobar que el INAI sí puede sesionar y resolver recursos de solicitudes de información y transparencia, con 4 comisionados.

El caso, lo puede analizar, estudiar y proponer, al pleno de la Corte, cualquiera de los siguientes ministros: Margarita Ríos Farjat, Alberto Pérez Dayán, Javier Laynez Potisek, Juan Luis González Alcántara Carrancá, Luis María Aguilar Morales, Jorge Mario Pardo Rebolledo y Alfredo Gutiérrez Ortiz Mena.

PERIÓDICO	PÁGINA	FECHA	SECCIÓN
Los tres poderes		14/07/2023	OPINIÓN

Hay que decirlo, ellos y la ministra, Norma Lucía Piña Hernández, presidenta de la Corte, son el G-8, que en Suprema Corte de Justicia en la Nación, tienen mayoría calificada. Sus pares, Loretta Ortiz Half, Yasmín Esquivel Mossa y Arturo Zaldívar, son "minoría", en la Corte, el ¡G-3, pues!

Cualquiera de ellos, pueden ser los responsables del nuevo proyecto para definir si el INAI sigue en parálisis o puede sesionar de manera legítima, con 4 comisionados.

Como se observa, la "maldición" de Andrés Manuel López Obrador, aún está en el órgano de la Transparencia y la Información, sin olvidar que el Presidente, prácticamente tiró línea en el sentido de "desaparecer" al INAI y que su Presupuesto anual, más de mil mdp, se destine para otros entes.

Es público, que el gobierno federal ya cooptó a la Auditoría Superior de la Federación y a su responsable, David Colmenares, luego de los desacuerdos entre el órgano auditor y el gobierno federal, por el asunto del Nuevo Aeropuerto Internacional en CDMX, su cancelación en este sexenio y el proyecto de la nueva terminal aérea que se conoce como AIFA.

Máxime, cuando la diputada federal del PAN, María Elena Pérez-Jaén Zermeño, acusó públicamente que un hermano del diputado Moisés Ignacio Mier Velazco, trabaja en la ASF.

O cuando la representante popular, sacó al balcón, convivio entre el auditor y el representante popular de Tecamachalco, Puebla.

Ello, y la "maldición" que el Presidente echó sobre el INAI, hasta el momento, hasta el momento, impiden que el órgano de la Información y Transparencia, funcione de manera correcta.

Tras la resolución del pleno de la Corte en este asunt0o, en el que no fue definitivo a favor del INAI el asunto, para que sesiones y siga su actividad con normalidad en la transparencia e información, la réplica fue inmediata.

Oscar Eduardo Ramírez Aguilar, coordinador del grupo mayor en la sede del Paseo de la Reforma, número 135, fue más puntual que el fallido proyecto de la ministra, Loretta Ortiz Half.

Con el sentido político que permea en el caso, el senador comiteco, declaró.

-"Bueno, realmente no es una omisión. El Senado ha cumplido constitucionalmente con su función de nombrar a un comisionado, al tercer comisionado del INAI, y en ese sentido, no se encontró el consenso, por eso es que el órgano autónomo acude, a través de una acción ante la Suprema Corte, para que puedan sesionar".

Sin embargo, añade, al no encontrarse también un consenso en la Corte, returnan el proyecto y nosotros estaremos atentos a lo que resuelva la Suprema Corte de Justicia.

Más puntual, aclara:

-"No está resuelto. El planteamiento que hicieron algunos ministros, en este caso, es que se retomara el quórum con cuatro integrantes dentro del INAI, pero será una resolución que aún la Corte definirá en el mes de agosto".

Recuerda que el Senado, sí cumplió cual mandata nuestra Ley de leyes, "tan es así que tuvimos un conflicto a finales del mes de abril para sacar el nombramiento y eso detonó en cancelar la sesión, toda vez que al momento de la votación, no se alcanzó la mayoría calificada".

Oscar Eduardo Ramírez admite que cumplir la responsabilidad de los senadores, es nombrar comisionados al INAI, "pero si no se tienen los consensos necesarios, nadie está obligado a lo imposible".

Optimista, en el caso, cual desde que asumió liderazgo en Morena y Junta de Coordinación Política, el legislador comiteco, perfila:

-"Yo espero que el próximo periodo nos pongamos de acuerdo, dejemos a un lado la parte política electoral y que se asuma una parte de responsabilidad política con lo que el Senado debe cumplir. Y yo estoy cierto de que tenemos estos meses para poder conseguirlo".

-"Volveré a proponer a la JCP, llegado su momento, un perfil y los perfiles de consenso. Si hay condiciones, se va a sacar, si no hay condiciones, pues seguirá este tema discutiéndose en los próximos meses", ofrece.

Descarta un periodo extraordinario para el asunto INAI, dado que no hay condiciones, máxime cuando la mayoría,, no lo promueve.

-"Primero, porque no ha sido el planteamiento de la mayoría legislativa, tanto diputados como senadores, por lo tanto, tenemos que esperar a los primeros días de septiembre".

Mientras la Corte, el Senado y el INAI, están inmersos en cómo destrabar el caso, y que el pleno del INAI, resuelva recursos de Transparencia e Información que solicitan los ciudadanos, no olvidar que en la visión de Andrés Manuel López Obrador, es que ese órgano autónomo, desaparezca.

Que sus facultades, las asuma la Auditoría Superior de la Federación.

No es casualidad ni coincidencia, en política no es, que después de controversia entre ASF y Ejecutivo Federal, por el asunto del aeropuerto en Texcoco y el proyecto en base aérea de "Santa Lucía", el diputado Ignacio Mier y el Auditor Superior de la Federación, compartan mesa de sagrados alimentos, ni que un familiar del coordinador parlamentario de Morena en San Lázaro, labore en el órgano de control de Cámara de Diputados.

Por el INAI, este país, conocería recursos que s invierten en los proyectos emblemáticos de Andrés Manuel López Obrador.

Por ello, es el más interesado en que el órgano autónomo, "desaparezca".

¡Cuidado!, el país está en prematuro proceso electoral y guerra sucia entre la clase política del país, está en el "pico" de politiquería y politiporquería, además de fuego amigo y periodicazos.

Asunto del INAI, no es excepción.

EN EL CHACALEO

PERIÓDICO	PÁGINA	FECHA	SECCIÓN
Los tres poderes		14/07/2023	OPINIÓN

Mañana sábado, por la mañana, en el parque "Cruz Azul", Lomas Estrella, Iztapalapa, CDMX, inauguran 9ª exposición de creativos y emprendedores, jóvenes que ofrecen desde collares ¡de plata!, para sus mascotas, ropa de manufactura cien por ciento mexicana, postres gourmet, hasta las sabrosas empanadas venezolanas, que hacen compañía con el café orgánico "Bautista", de Veracruz, exclusivo para la expo que se clausura pasado mañana, en la tarde… Por cada 50 pesos de compra, los asistentes participan en rifa de productos que se expenden en el Preferente Bazar, sorteo que se llevará momentos antes de clausurar expo que organizan jóvenes, hombres y mujeres, con visión de promover su creatividad… ¡A consumir productos mexicanos, orgánicos y naturales!... ¡No falten!… Ignoramos por qué Claudia Sheinbaum Pardo, no lleva a su esposa a la campaña que realiza dentro del proceso interno para la elección del candidato a la Presidencia en Morena… Sus contendientes, ya aparecen con su esposa, en los recorridos que hacen por el país… Marcelo Ebrard, ya se deja ver con su esposa, en las "asambleas informativas" que le organizan; Adán Augusto López Hernández, luego de chismes y politiquería en su vida personal, ya lo acompaña su esposa… Ricardo Monreal Ávila, en reciente visita a Ixhuatlán de Madero, Veracruz, lo acompañó su señora esposa, quien también aparece con el aspirante a la Presidencia, en el "reality" que transmite su equipo de trabajo, en el contexto de la actividad que exige el proceso interno del partido en el poder… Hiperactivo en fin de semana, el senador Alejandro Armenta, en su diálogo con los ciudadanos de Puebla, para escuchar sus carencias y exigencias; buscar respuesta a sus demandas, en beneficio de sus comunidades… Ayer, estuvo en Guadalajara, Jalisco, Santiago Creel Miranda, El representante popular, acudió a una reunión con los integrantes de la Cámara Nacional de Comercio, de esa ciudad y se reunió con las presidentas del Comité Directivo Estatal del PAN-PRI-PRD. "En este proyecto siempre vamos a priorizar la unidad para poder cambiar a México. Por eso, lo digo fuerte y claro, esto listo para encabezar el Frente Amplio por México", publicó en redes sociales el aspirante a la candidatura presidencial de aquellas fuerzas políticas… La comisión de Cambio Climático y Sostenibilidad, que preside diputada, Edna Gisel Díaz Acevedo, realizó reunión de trabajo con representantes de las asociaciones civiles, Guardian Forestal, Fundación Marvivo y Reacciona Redes

de Acción Climática, con el objetivo de fortalecer agenda legislativa en materia ambiental… "Alianza entre asociaciones civiles y el Estado, es estratégica, ya que es la única manera de impulsar proyectos que buscan salvaguardar la naturaleza, recursos naturales y combatir estragos del cambio climático", expuso la representante popular del PRD… Revive el asunto del "maldito" avión presidencial que adquirió Felipe Calderón Hinojosa, para uso ¡de Enrique Peña Nieto!... La Tercera Comisión de Trabajo de la Permanente, que preside diputada federal del PRI, Carolina Viggiano Austria, aprobó, por unanimidad, dictamen para solicitar a la SHCP Y Banobras, informe sobre el proceso de compra y venta del avión "José María Morelos y Pavón", entre México y Tayikistán… El decreto, pide al gobierno federal incluya razones que determinaron el precio de venta, el avalúo y las ganancias o pérdidas obtenidas en relación con el monto que se erogó, en su adquisición… Recordamos que el entonces diputado federal, Ricardo Monreal Ávila, en una sesión de la Comisión Permanente, en el "Salón Verde", en el Palacio Legislativo de San Lázaro, acusó adquisición de ese avión, a un costo de 7 mil 500 mdp, de esa época… Entonces, no es casual que el dictamen que aprobaron diputados y senadores de aquella Comisión de Trabajo en la Permanente que preside la priista Carolina Viggiano, precisa que el pasado 20 de abril, el titular del Poder Ejecutivo Federal, confirmó la venta del avión presidencial -se adquirió en el 2012-, al gobierno de Tayikistán, por un monto de mil 658 millones 684 mil 400 pesos, alrededor de 92 mdd, con el tipo de cambio actual… Da gusto, que el martes pasado, por unanimidad, el pleno de la Comisión Permanente, aprobó nombramientos de personal de carrera en el servicio exterior mexicano… Decimos que da gusto, porque los nombramientos que hizo el Ejecutivo, esta ocasión, no fuero el premio a la traición del PRI en procesos electorales del Estado de México, Hidalgo, Oaxaca, Quintana Roo, Sonora... ¡No!, esta ocasión, la designación fue para personal de experiencia en la diplomacia: Eduardo Patricio Peña Haller y José Ignacio Madrazo Bolívar, como embajadores de nuestro país en Kuwait y Argelia, respectivamente… Luego de su ratificación, la presidenta en funciones de la mesa directiva, senadora Ana Lilia Rivera Rivera, tomó protesta de ley a los diplomáticos… Misma comisión que preside la priista de Hidalgo, aprobó con 10 votos a favor, dos en contra y dos abstenciones, terna

de aspirantes que presentó el Ejecutivo Federal, para ocupar el cargo de titular de la Procuraduría para la Defensa del Contribuyente: Rosa Alejandra Bustosoria y Moreno, Armando Ocampo Zambrano y Gilberto Camacho Botello… Nuestro correo: juanlopez23@hotmail.com... ¡Visítanos! https://los3poderes.com/... ¡Síguenos! Redes sociales… YouTube: juanlopezmiguel59… Instagram: juan3poderes… Twitter: @JuanLopezMiguel…

PERIÓDICO	PÁGINA	FECHA	SECCIÓN
EL INDEPENDIENTE	3	14/07/2023	OPINIÓN

POR CARLOS RAMÍREZ
HTTP://INDICADORPOLITICO.MX
INDICADORPOLITICOMX@GMAIL.COM
@CARLOSRAMIREZH
CANAL YOUTUBE: HTTPS://T.CO/2CCGM1SJGH

Indicador Político

Xóchitl está dependiendo de AMLO y del voto anti AMLO y no le alcanza

Xóchitl Gálvez.

Aunque hasta la prensa **extranjera** está destacando que el presidente López Obrador está **posicionando** a Xóchitl Gálvez en el ambiente mediático, en algunos sectores de la oposición que están manteniendo la serenidad han incrementado sus **preocupaciones** de que la senadora panista/no-panista se quede sólo con la **etiqueta** de candidata antilopezobradorista y **no** alcance a influir más allá de ese limitado círculo intensamente rojo.

La **irrupción** de la senadora Gálvez en el complejo escenario de tensiones nacionales fue provocado por la **atención** mediática, pero sin dar tiempo a la feliz agraciada de construir una candidatura, comenzando con lo más obvio: "**arreglar** sus cosas", para evitar los hilos sueltos --como el de los contratos gubernamentales-- que pudieran generar **suspicacias** políticas.

En efecto, Xóchitl es un **producto** lopezobradorista y está bailando al ritmo de las referencias en la *mañanera*, **sin** darle tiempo a ella de configurar una candidatura en términos formales y sin darle margen para construir una **nueva** base opositora. La popularidad de la senadora panista/no-panista se **basa** en respuestas ingeniosas, pero ya con indagaciones naturales sobre su **pasado** político y sobre todo sus declaraciones dicharacheras que no van más allá de la simpatía **circunstancial**.

La coalición opositora, inclusive, fue **rebasada** por el posicionamiento mediático de Xóchitl y decidió **comprar** la figura sólo dicharachera, por lo cual decidió construirle a la pre-precandidata un equipo especial para la **definición** de su proyecto de gobierno, de tal manera que la candidata sea, en términos políticos, una **botarga** que divierta a los medios, pero como representante del proyecto **ideológico** que están definiendo Claudio X. González, José Ángel Gurría Treviño e Ildefonso Guajardo, tres posiciones encargadas de la redefinición del proyecto **neoliberal** de Carlos Salinas de Gortari para desplazar del Ejecutivo al populismo lopezobradorista.

En este **reacomodo** del bloque de poder opositor, los cuatro principales partidos registrados son posiciones **menores**: el PAN estaría **fracasando** en su propuesta sucesoria de Santiago Creel Miranda, la derrota mexiquense **aplastó** al PRI de Alejandro Moreno Cárdenas, el PRD como Partido de los Chuchos está más preocupado por la expectativa de **perder** su registro legal porque en todas las tendencias electorales ni siquiera alcanza el 1% y Dante Delgado Rannauro está a punto de **perder** su oportunista Movimiento Ciudadano.

Con una habilidad que no ha sido analizada a fondo y menos ha logrado alguna alternativa opositora, el presidente López Obrador va a **seguir** hablando de Xóchitl en las *mañaneras* porque entre sus cálculos mediáticos existe lo que se llama la **joroba**: un punto máximo de ascenso y luego una caída inevitable. A la coalición opositora ya le **ocurrió** y no hace mucho tiempo: la senadora lopezobradorista-panista Lilly Téllez construyó una **figura** de desafío presidencial sólo a través de redes sociales, pero se **desinfló** como globo y quedó fuera de la contienda; lo mismo aconteció con la expectativa positiva que despertó **Gurría** con su biografía internacional, pero muy pronto se bajó del carrito opositor de la montaña rusa sucesoria.

> ***En efecto, Xóchitl es un producto lopezobradorista y está bailando al ritmo de las referencias en la mañanera, sin darle tiempo a ella de configurar una candidatura en términos formales y sin darle margen para construir una nueva base opositora. La popularidad de la senadora panista/no-panista se basa en respuestas ingeniosas, pero ya con indagaciones naturales sobre su pasado político y sobre todo sus declaraciones dicharacheras que no van más allá de la simpatía circunstancial.***

En este contexto, las referencias **diarias** del presidente López Obrador a la senadora Gálvez **no** forman parte de una obsesión incontrolable, sino que se trata de una **estrategia** de desgaste del adversario, mientras las *corcholatas* oficiales se **alejan** de la observación mediática que estaba centrando la cobertura informativa sólo de las **confrontaciones** entre ellos. En este contexto, en sectores **reflexivos** de la coalición opositora están percibiendo que la senadora Gálvez está cometiendo el **error** de responderle a diario al presidente de la República, porque el gran desafío de la oposición se localiza en el sector de los votos **flotantes**, toda vez de que ya está muy perfilada la base electoral lopezobradorista y antilopezobradorista. El problema radica en que el sector mediático antilopezobradorista está **bailando** al ritmo del juego de poder de Palacio Nacional.

Política para *dummies*: la política real es invisible.

El contenido de esta columna es responsabilidad exclusiva del columnista y no del periódico que la publica.

PERIÓDICO	PÁGINA	FECHA	SECCIÓN
Americas QUARTERLY		14/07/2023	OPINIÓN

¿Puede Xóchitl Gálvez salvar a la oposición mexicana?

Una madrugada de hace un mes, Xóchitl Gálvez llamó a la puerta del Palacio Nacional de México. Después de que el Presidente Andrés Manuel López Obrador, también conocido como AMLO, la acusara de planear el fin de programas sociales populares, la senadora de la oposición tachó sus comentarios de falsos y consiguió una orden judicial que le permitía responder en persona en una de sus conferencias de prensa diarias. Cuando llegó al palacio, orden en mano, las grandes puertas de madera permanecieron cerradas.

Pero la decisión de AMLO de negarle la entrada tuvo consecuencias imprevistas: Lanzó la candidatura presidencial de Gálvez y, con ella, lo que ha sido nada menos que un frenesí mediático nacional sobre su posible candidatura. Antes de eso, Gálvez no aparecía en las encuestas para el primer puesto, sino que se la consideraba aspirante a la alcaldía de Ciudad de México. Entonces, el 27 de junio, Gálvez se plantó frente al Palacio Nacional, donde reside AMLO. "Mientras esa puerta estaba cerrada, miles de mexicanos me han abierto la suya", dijo, y anunció que competiría para representar a la alianza Frente Amplio Por México en las elecciones del próximo año. "De repente, creo que le pegó a mucha gente: Ella podría ser la elegida", dijo el analista político Carlos Bravo Regidor.

Ha pasado poco tiempo desde que Gálvez surgió como candidata que las encuestas disponibles son limitadas para indicar su posición, aunque El Financiero muestra que su aprobación subió 10 puntos de finales de junio a principios de julio. Alejandro Moreno, que dirige las encuestas del medio, califica el aumento de notable y dijo que el perfil de Gálvez como "un outsider y un inconformista" podría atraer a los votantes jóvenes que no se identifican con los partidos. Pero entre los votantes que sí se identifican, el panorama es diferente. Entre los simpatizantes del PAN, Gálvez está, hasta ahora, codo con codo con el veterano legislador Santiago Creel, mientras que los del PRI apoyan mayoritariamente a la ex presidenta del partido Beatriz Paredes. "Cómo cerrar filas una vez que haya un candidato ganador va a ser muy importante", dice Moreno.

Can Xóchitl Gálvez Save Mexico's Opposition? (americasquarterly.org)

PERIÓDICO	PÁGINA	FECHA	SECCIÓN
EL FINANCIERO	29	14/07/2023	OPINIÓN

SOBREAVISO

René Delgado

Opine usted:
sobreaviso12@gmail.com
@Sobreaviso0

Vientos y tempestades

Animar los vientos que soplan puede provocar una tempestad. El mandatario lo sabe y el país lo ha sufrido. Sería una pena repetir la historia, en vez de hacerla distinta.

A la inteligencia de Porfirio Muñoz Ledo, brilló por encima de sus propias sombras y veleidades

En 2018, ante la victoria de Andrés Manuel López Obrador hubo quienes asumieron el triunfo electoral, pero no la consecuencia política y desde el primer momento se le opusieron o resistieron, tendiéndole zancadillas. No hay duda de eso, como tampoco que –encumbrado en el poder– el político tabasqueño sembró vientos.

Hoy, el mandatario parece descolocado, malhumorado o desesperado ante asuntos de difícil control. Materias que, en un descuido, pueden significarle descalabros y acarrearle problemas a quien haga suya de la candidatura presidencial del movimiento liderado por él mismo. Cuestiones que, absurdamente, el propio López Obrador plantó, complicó o radicalizó. Quizá, ahí se explica porque, en los últimos días, la conferencia presidencial matutina pasó de afilada punta de lanza a frágil escudo.

Lo delicado de la actitud presidencial ante esos vientos, es la reacción: no los amaina ni atempera, los anima. El instinto político y el genio comunicacional de Andrés Manuel López Obrador resbalan en un momento clave. De no rectificar, no es descartable cosechar una tempestad con afectación en el cierre del sexenio, así como en quien finalmente sea la o el candidato de Morena.

Desde luego, hay quienes ven en esa reacción un cálculo magistral con efecto retardado, pero eso está por verse. La impresión es que López Obrador se aleja de Andrés Manuel. En varios campos se percibe eso.

• • •

La manía de endosar a otros poderes o actores la responsabilidad de errores propios, frustra en más de un caso la corrección de pasos mal dados o, al menos, ya no darlos.

Ejemplo, la carga contra la Suprema Corte atribuyéndole el fracaso de la reforma electoral cuando es evidente la cadena de errores cometida por el gobierno y su bancada parlamentaria, que dieron al traste con la pretensión de transformar el régimen. Ese proyecto debió impulsarse en el primer trienio, no en el segundo y menos sin contar con la mayoría calificada requerida para modificar la Constitución. Rebajarla y mal a nivel reglamentario a título de "peor es nada" fue el siguiente traspié, al cual se agregó otro: el pésimo manejo político y legislativo con que se quiso sacar adelante el llamado Plan B.

Antes de acusar a los ministros de la Corte del fracaso, el mandatario o la dirección del partido debió exigir cuentas al secretario de Gobernación y a los coordinadores parlamentarios de Morena, en particular al diputado Ignacio Mier.

Denostar a los ministros y anunciar una reforma radical del Poder Judicial a destiempo y con cierto resabio de revancha no enmienda el error anterior y sí provoca otro. Si no se reconoce el problema, menos se encuentra la solución.

• • •

El afán de ver de los problemas en su reflejo y no en su sustancia, impide abordarlos con objetividad y serenidad.

Endosar a los medios de comunicación la resonancia de la actividad y la violencia criminal es eludir el enredo engendrado al diseñar una estrategia incapaz de responder en tiempo a la expectativa generada en relación con la paz, la justicia, la libertad y la seguridad. Acallar un problema no es resolverlo y sí, en cambio, revela la tentación de hacer del silencio –por no decir, censura– la mampara de un socorrido ardid autoritario que, pese al deseo y la arbitrariedad, no soporta el

peso de la realidad. Echar mano de ese recurso va a suscitar un embrollo distinto y superior al que se quiere ocultar.

En efecto, los gobiernos anteriores –en particular, el de Felipe Calderón– tienen una seria responsabilidad en la inseguridad pública que, desde hace años, sangra y enluta al país. Sin embargo, la administración actual carga ya con su propia deuda, una estela de muertos, desaparecidos y desplazados imposible de justificar.

Si, en verdad, el lopezobradorismo no se cruzó de brazos ante el crimen, no es esta la hora de poner los brazos en jarra ante a la prensa por reflejar una calamidad.

• • •

El uso de Palacio Nacional –sede oficial y ahora residencia del jefe de gobierno y Estado– como tribuna para orientar o disciplinar a quienes desde ahí se nominó como posibles sucesores o como cuarto de guerra para descalificar y agraviar al adversario es perder noción del rol que toca asumir en el ocaso del sexenio. El hoy mandatario lo sabe, incluso lo padeció.

Si fuera de Palacio, López Obrador expuso a los aspirantes a sucederlo las condiciones, el método y las reglas para definir de la candidatura presidencial de Morena, no sobraría que encargara al dirigente del partido aplicar y hacer cumplir con rigor lo establecido. No va a ser con llamados a la unidad e instando a actuar con buenos modales, como se disipe o conjure el peligro de la división del movimiento.

Igual ampliación de margen sería menester otorgar a los concursantes por la candidatura presidencial del movimiento en el poder. Quitarles el bozal y aflojarles las riendas. Dejar a ellos batirse con los adversarios externos. Arrogarse esa tarea desde Palacio, le resta autoridad al mandatario. Más aún, cuando una precandidata opositora le ha tomado la medida y con sus propios artilugios lo zarandea.

• • •

Por su propia lucha y experiencia, Andrés Manuel López Obrador sabe que quien siembra vientos cosecha tempestades. En tal circunstancia, es fundamental reconocer el rol a jugar en el proceso electoral que él mismo precipitó y, por lo visto, no sigue el cauce o el sendero originalmente previsto.

Más de una vez, las crisis sexenales han arrasado al país como si una tempestad se hubiera formado sin darnos cuenta. Sería una pena repetir la historia, en vez de hacerla distinta.

EN BREVE

Llegó el verano, a ver a quién le copia las vacaciones a la presunta ministra.

PERIÓDICO	PÁGINA	FECHA	SECCIÓN
EL HERALDO DE MÉXICO	10	14/07/2023	OPINIÓN

DEFINICIONES

#OPINIÓN

CAMPAÑA EN LA 4T: QUE NO PASE NADA

Que las campañas en Morena no prendan y los recorridos pasen de noche, es buena noticia para Sheinbaum y su aspiración electoral

Andar de muertito. Esa parece la estrategia que le garantiza el triunfo en el proceso interno de Morena a **Claudia Sheinbaum**. Que no pase nada, o que suceda muy poco. Avanzar sin sobresaltos, sin estridencias. Cumplir con los mítines y recorridos, subir videos, colocar espectaculares y esperar a que el tiempo haga lo suyo. La fórmula le va funcionando. Está a la cabeza en prácticamente todas las encuestas. Su presencia en el gobierno capitalino, le alcanza para administrar el reconocimiento y popularidad en las mediciones. Que las campañas en Morena no *prendan* y los recorridos *pasen de noche*; que no haya nota ni mayor interés de la sociedad, es todo menos mala noticia para **Sheinbaum**. Ella hace lo que tiene que hacer. Camina el país, administra su ventaja. Que el proceso interno de la 4T no acerque a los ciudadanos y sea un somnífero, es una gran noticia para su aspiración electoral.

Los demás contendientes no hacen demasiado para entusiasmar a la grada. Y no necesariamente es por falta de estrategia, propuestas o creatividad. En unos más que en otros hay esfuerzos. El problema es que el método parece diseñado para que no ocurra nada y que quien va arriba, se mantenga ahí. En 25 días de recorridos, muy poco se ha movido. ¿Por qué será distinto los 45 días restantes? Sin la posibilidad de debatir y contrastar ideas, sin los *reflectores* de Palacio Nacional apuntando hacia la contienda, ¿qué hará que la constante se modifique? Es lógico que en el equipo de **Sheinbaum** todos luzcan tranquilos con esa dinámica, pero, ¿y en Palacio? ¿El presidente **López Obrador** está satisfecho con lo deslucido de la competencia? ¿Se simula un proceso "parejo", para evitar ruptura, pero en realidad ya está escrito lo que pasará?

En contraste, la oposición –sobre todo Xóchitl Gálvez– gana espacios

En contraste, la oposición gana espacios. Unos, por mérito propio, como la irrupción en el escenario de **Xóchitl Gálvez**, pero otros se los regala **AMLO**, que a diario tiene tiempo para colocarlos *bajo el reflector*. La enorme exposición mediática que Palacio le otorga al Frente, contrasta con lo deslucido del proceso interno en la 4T. ¿Es un cálculo? ¿Una estrategia? Si nada más cambia, y las cosas siguen constantes, además del *bostezo colectivo*, la 4T habrá transitado sin mayor sobresalto hacia el ungimiento de **Sheinbaum** el próximo 6 de septiembre.

•••

Off the record: *El día de campo que veían en el equipo de* ***Santiago Taboada****, tras la salida de* ***Xóchitl Gálvez*** *del proceso para la jefatura de Gobierno, ya no se ve tan despejado. Ahora empujan un "acuerdo" y no un método para elegir aspirante. Están distanciados de* ***Adrián Rubalcava****, que será la carta del PRI y es popular; y no han tendido puentes con* ***Luis Cházaro****, del PRD, que comenzó a moverse. Si a eso sumamos que el grupo de* ***Taboada****, que encabeza* ***Jorge Romero****, torpedeó constantemente a* ***Xóchitl*** *–que va volando a la boleta presidencial–, el cielo sin nubes que tenían, luce ya con pronóstico de lluvia... A propósito de la CDMX, un mes cumple como jefe de Gobierno* ***Martí Batres****, y el sello parece estar en lo social: cercanía, entrega de vivienda del INVI, programas sociales, educación, ferias del Bienestar... quienes lo veían en la grilla se quedaron esperando, porque está en lo suyo.*

M.LOPEZSANMARTIN@GMAIL.COM / @MLOPEZSANMARTIN

PERIÓDICO	PÁGINA	FECHA	SECCIÓN
EL ECONOMISTA	24	14/07/2023	OPINIÓN

Catástrofe climática, indiferencia ¿por qué?

Por **Gabriel Quadri de la Torre**

Jueves 13 de Julio de 2023 - 21:24

Hay que preguntar directamente por qué no actuamos ante la evidencia cada vez más abrazadora y trágica del calentamiento global. No son suficientes las estadísticas de temperatura extrema, ni las tendencias evidentes de su escalamiento exponencial (el "Palo de Hockey" de Mann, Bradley y Hughes). Tampoco, las consecuencias catastróficas que se proyectan con miles de muertes por calor y deshidratación, además de tormentas de fuego infernales por incendios forestales masivos, aire saturado de partículas tóxicas, mares hirvientes, elevación desastrosa en los niveles del mar, inundaciones bíblicas, muerte masiva de corales, desaparición de glaciares y del hielo en el Ártico, derretimiento de la Antártida y Groenlandia, sequías y hambrunas apocalípticas, y la alteración de corrientes marinas y sistemas de circulación atmosférica, que transformarán radicalmente el clima de la Tierra, provocando con ello cientos de millones de refugiados climáticos. Nada de eso nos logra verdaderamente conmover ni hacer cambiar nuestras conductas, aspiraciones y preferencias. Los reportes noticiosos nos siguen pareciendo algo ajeno y lejano, incluso, sobre lo que ocurre frente a nuestras narices, o a unos cuantos cientos de kilómetros. Gobernantes prosiguen subsidiando combustibles fósiles (como en México), construyendo refinerías de petróleo (como en México), e incluso bloqueando a las energías limpias (como en México), o promoviendo la deforestación (como en México, "Sembrando Vida" y el Tren Maya). Todos quieren gasolinas baratas, camionetas o vehículos monstruosos (y de pésimo gusto), y consumir carne a placer y a discreción. No son sólo los "países ricos" los responsables, sino todas las clases medias y altas de todo el mundo, que pueden acceder y/o aspiran a ello, y cuyas emisiones per

cápita de CO_2 son más o menos similares. Son referencias culturales universales arraigadas en una consciencia petrificada y hasta ahora inamovible que, literalmente, destruye al planeta. Desde Mozambique hasta Texas, desde Mexicali y Hermosillo hasta Yakarta y Londres, desde Lagos y Mumbai hasta Veracruz y Shanghái. Algunos culpan al capitalismo, y con eso se solazan y se vengan emocionalmente (después de la derrota intelectual, moral y existencial del marxismo). Pero el capitalismo sólo es un medio para satisfacer – de la manera más eficiente – los deseos agregados de las personas, cualesquiera que estos sean. No es el capitalismo, somos nosotros. La teoría económica y el capitalismo no juzgan las preferencias ni las funciones de utilidad de los consumidores; las toman como algo dado o "exógeno".

El futuro nos importa un bledo, más allá de nuestro horizonte de tiempo habitual o del período de vida útil de determinados proyectos de inversión. La mente humana opera con tasas de descuento (o tasas de interés) muy altas; "descontamos" el futuro de manera brutal. Los costos de la catástrofe climática dentro de 50 o 100 años son despreciables descontados al 10% o al 15%, y traídos a valor presente, es decir, ahora. Nos está matando el Valor Presente Neto, en cuyo denominador, siniestramente, aparecen estos 10% o 15% como verdaderos factores de exterminio. Más aún, estamos, sin poder salir, atrapados en la Tragedia de los Recursos Comunes de Garrett Hardin, y en el problema de la Acción Colectiva de Mancur Olson: Nadie quiere asumir plenamente los costos y la iniciativa de la acción climática: los costos se concentran y los beneficios son difusos y a largo plazo. Todos explotamos o utilizamos la atmósfera del planeta como resumidero de nuestras emisiones por el uso de combustibles fósiles. Si no lo hacemos nosotros, lo hará alguien más. La racionalidad individual nos lleva a devastar el clima de la Tierra, al maximizar nuestra utilidad a corto plazo. (Cada persona, empresa y gobierno actúan de manera similar). La atmósfera y el clima del planeta son bienes públicos globales vitales, y no existen aún instituciones eficaces de regulación y gobernanza. (El Acuerdo de París en materia de cambio

climático es apenas un esbozo preliminar, que el gobierno mexicano pisotea). Y es difícil que los haya. Ningún gobierno (más o menos democrático) se atreve a ir en contra de las preferencias e intereses de sus electores. También, el combatir el calentamiento global conlleva una verdadera revolución industrial: energías limpias, vehículos eléctricos, dejar atrás los combustibles fósiles, acabar con la deforestación provocada por la agricultura y la ganadería, transformar la matriz energética de industrias estratégicas (cemento, siderurgia, petroquímica), y sustituir la carne de res con opciones vegetales o de células madre. Todo ello implica que intereses o grupos sociales importantes van a perder, y por tanto, a resistir los cambios necesarios, y a paralizar a los gobiernos. Por otro lado, el impuesto al carbono en los combustibles fósiles (Carbon Tax), que la teoría económica prescribe como instrumento cardinal para combatir el calentamiento global – internalizando costos – es impopular y frecuentemente regresivo; o sea, los más pobres son los más afectados. Sin un mecanismo de compensación aceptable, es políticamente inviable. ¿Estamos condenando al planeta? ¿Qué Hacer?

PERIÓDICO	PÁGINA	FECHA	SECCIÓN
ContraRéplica	10	14/07/2023	OPINIÓN

CLAUDIA BOLAÑOS

SEPA LA BOLA

Un ANGEL en México

Y **Sepa La Bola...** pero como parte de la Cuarta Transformación, el Gobierno actual de México creó la Guardia Nacional para brindar mayor seguridad a la población y ahora tocará robustecerla en el siguiente sexenio.

¿Cómo? Podría darse mediante la implementación de innovaciones tecnológicas, a fin de que cumpla su misión cabalmente y podría complementarse con algo que presentó Marcelo Ebrard y que lleva por nombre Plan ANGEL.

Dicha estrategia fue diseñada por el propio Marcelo, todo a partir de experiencias internacionales de éxito en materia de seguridad que ha conocido de primera mano, durante las giras de trabajo que realizó como titular de la Secretaría Relaciones Exteriores.

En los viajes que realizó al frente de la Cancillería, cargo en el que estuvo últimos 5 años, Ebrard aprovechó sus visitas a los países más importantes del mundo para preguntarles a sus autoridades: ¿qué funciona aquí? ¿qué tecnología tienes aquí? ¿por qué tienen ustedes esta seguridad? ¿cómo lo ha logrado?

Fue así que le surgió la idea a Marcelo de crear el Plan ANGEL (Avanzadas Normas de Geolocalización y Seguridad), que tiene como objetivo dotar a la Guardia Nacional de herramientas tecnológicas avanzadas de inteligencia artificial para fortalecer su capacidad de prevención e investigación del delito.

Ahora ya sabemos que ANGEL se integra por 8 tecnologías de apoyo: Cámaras de reconocimiento facial para el seguimiento de personas involucradas con delitos, como ocurre en Londres, Nueva York, Tokio, Copenhague, Berlín, Ámsterdam y Río de Janeiro, además esta tecnología se utilizó durante el Mundial en Qatar 2022. Identificador exacto de dónde se disparó un arma, lo cual se usa en Madrid, Tel-Aviv y Washington, DC. Detectores de armas físicos en personas y vehículos, mismos que se usan en cuerpos policiales de Singapur, Londres, Nueva York, Dubái y Seúl.

Así como cámaras con reconocimiento de patrones biométricos y de movimiento, cuya operación está presente en estaciones de trenes como King's Cross en Londres y aeropuertos como el JFK (Nueva York), Charles de Gaulle (París) y Narita (Tokyo), entre otros. Rastreadores de vehículos por medio del reconocimiento automático de matrículas.

Y drones en tareas de seguridad ciudadana, que son empleados en China, India, Estados Unidos y España. Cámaras corporales de seguimiento y apoyo.

Además un novedoso ecosistema basado en macrodatos con la ayuda de la inteligencia artificial y aprendizaje automático, para una conectividad de los sistemas de vigilancia en tiempo real.

Veremos si para Marcelo, la protección de la población es primordial, aunque lo ha corroborado en los recorridos que ha realizado en diversos puntos del país, como parte de sus asambleas informativas rumbo a la encuesta de Morena, donde ha escuchado de viva voz que esa es una de las principales, sino la más, de las preocupaciones de la población.

Lo que es un hecho es que de las corcholatas, él tiene la mayor experiencia en el tema seguridad, ya que fue Secretario de Seguridad Pública del entonces Distrito Federal, y obtuvo resultados determinantes como: la reducción de homicidios, secuestros y modernización de sistema de vigilancia urbanos.

Además, el Plan ANGEL es uno de los pilares de una agenda integral de seguridad que supone complementar el uso de la tecnología con: una Reforma al Poder Judicial, mejorar la capacidad de investigación de las fiscalías y policías a nivel estatal; atención integral a reclusorios y reinserción social y capacitación continua de la Guardia Nacional.

Y Sepa La Bola, pero también los aspirantes a la capital del país, cada vez más, piden ya iniciar el proceso al igual que para los presidenciables.

Uno de ellos es el coordinador de los Diputados del PRD, Luis E. Cházaro, quien llamó al PAN, PRI y PRD a definir las reglas para la construcción del Frente Amplio en la capital mexicana.

En tanto ya comenzó a tener actividades en la capital donde señalará las faltas y fallas. La primera fue el atraso en la apertura de la Línea 1.

También el priista Xavier González Zirión ha solicitado que se replique el mismo método para elegir al candidato de la presidencia por el Frente Amplio por México, tanto para la capital del país como para las otras 9 entidades que en 2024 elegirán a su gobernador.

Con ello, se garantizará la participación ciudadana y un posible triunfo.

Pero la diputada Cynthia López también ha levantado la mano, pero ella ha pedido piso parejo para quienes cree que tienen la posibilidad de ser el próximo candidato, ya sea ella o Adrián Rubalcava.

•Periodista.
Exservidora pública con conocimientos en Ciudad, temas de Seguridad, Electoral, Transparencia, Protección de Datos Personales y Derechos Humanos.

PERIÓDICO	PÁGINA	FECHA	SECCIÓN
ContraRéplica	8	14/07/2023	OPINIÓN

La *corcholata* en una democracia

MARÍA ROSETE

COLUMNA INVITADA

Recuerdo el momento en el que inicié mi caminar con Andrés Manuel López Obrador y siento la misma emoción de aquel día en el año 2000, marcada por la esperanza de un movimiento que se gestaba desde la voluntad y determinación de millones de personas libres y conscientes, que por años tuvimos hambre y sed de justicia social.

La transformación que hoy vivimos es el resultado de la lucha colectiva desde la izquierda, construimos y trazamos un camino que generó las condiciones para lograr la revolución de las conciencias que nos despertó del letargo político a un México de inclusión, donde el sentir de todos tiene el mismo valor y es escuchado con entendimiento de las diferencias, porque lo que hace fuerte a una democracia es la diversidad desde sus diferentes manifestaciones en libertad.

La efervescencia política de la encuesta para decidir quién será el Coordinador Nacional de Comités de Defensas de la 4T, ha generado definiciones y diversas posturas al interior del movimiento con miras al 2024, desde mis inicios en la lucha por la transformación de México, mi camino ha estado acompañado por Marcelo Ebrard, comparto con él, una historia que nos ha dejado innumerables experiencias dentro de este movimiento, él, al igual que yo, creemos en la juventud y las mujeres de México, en el relevo generacional, la pequeña muestra de ello, son nuestros equipos de trabajo integrados pluralmente, en su mayoría por mujeres jóvenes y personas de la diversidad.

Los dirigentes del comercio, desde el sector que represento han externado su apoyo a Marcelo, sin embargo, curiosamente preguntando a mi equipo de trabajo por su corcholata, encontré opiniones divididas como en todos lados en este momento; respeto, celebro y abrazo la diferencia de pensamiento, porque la grandeza de mi equipo como la de esta sociedad radica en sus diferencias y la libertad que tenemos todos de expresar lo que sentimos, pensamos y creemos, porque lo que nos une es el amor por esta causa, porque este movimiento es más grande que las pretensiones personales de un momento.

El movimiento de Andrés Manuel generó las condiciones para que hoy, esas tantas corcholatas vivieran este proceso interno, en el que serán votados a través de una encuesta democrática, esta vez los ciudadanos tendrán la voz. El poder estará en el pueblo, porque serán las personas de manera libre y segura quienes decidan quién quedará en la encuesta; así como cada integrante de mi equipo piensa distinto, nuestro dirigente social Andrés Manuel respeta esa diferencia y la aspiración que cada uno dentro de su propio equipo tiene, rompiendo con el paradigma establecido de las imposiciones y las líneas a la vieja usanza, ya que e dentro de la izquierda las corcholatas tienen una corriente distinta que enriquece a nuestro país con la diversidad de opiniones y el pluralismo en la sociedad, porque lo que hace grande a la democracia, es la representación de las minorías que son escuchadas.

Mientras escribía estas líneas vino a mi mente el libro "La mafia nos robó la presidencia", que entre líneas dice: "Un dirigente con autoridad moral debe estar dispuesto a enfrentar los mismos riesgos que corre la gente, es aquel que sabe que puede poner en riesgo su vida, pero sabe que no tiene derecho a poner en riesgo la vida de los demás", mi historia ha estado marcada por la lucha, seguiré defendiendo el derecho de todos a vivir en libertad, a ejercer su derecho a expresarse.

•Diputada Federal del Partido del Trabajo.

PERIÓDICO	PÁGINA	FECHA	SECCIÓN
EXCELSIOR	13	14/07/2023	OPINIÓN

Clara Scherer
Licenciada en pedagogía y especialista en estudios de género
clarasch18@hotmail.com

Tiempos de crisis

Crisis en el INE por las campañas anticipadas y Claudia Zavala levanta la voz, aunque no logre su propósito. En el Tribunal Electoral, Janine Otálora hace lo propio con idénticos resultados. Pero no las silencian. El hoy inoperante Inai no deja quietos a quienes integran el Senado. Su presidenta Blanca Lilia Ibarra sigue demostrando por qué esta institución es indispensable en una democracia. En la Suprema Corte, la ministra Norma Piña es referente de lucidez, congruencia y serenidad. Todas, valientes e indispensables.

Hace 23 años, Rosario Robles, Josefina Aranda y Carlota Botey escribieron *Tiempo de crisis, tiempo de mujeres.* Y la realidad está dando muestras de que así es. Es más, la vida de Rosario es ejemplo palpable de que esto es la pura y dura verdad.

Crisis en el INE por las campañas anticipadas y Claudia Zavala levanta la voz, aunque no logre su propósito. En el Tribunal Electoral, Janine Otálora hace lo propio con idénticos resultados. Pero no las silencian. El hoy inoperante Inai no deja quietos a quienes integran el Senado. Su presidenta Blanca Lilia Ibarra sigue demostrando por qué esta institución es indispensable en una democracia. En la Suprema Corte, la ministra Norma Piña es referente de lucidez, congruencia y serenidad. Todas, valientes e indispensables.

En la séptima edición del Premio Raquel Berman, desde las voces jóvenes de Rubí Coello y de Brenda Joselyn, gritan contra el abuso sexual infantil. Ambas, víctimas del atropello, que igual sucede en albergues indígenas que en comunidades mestizas. Ellas, ahora y desde diferentes trincheras, alertan contra los abusadores. Son muestra de que, a pesar de los pesares, ellas saben de su valor y no dudan de sus capacidades para hacer de la justicia una realidad.

Leer el testimonio de Natalia y cómo ha luchado por la inclusión en la Ley por una Vida Libre de Violencia hacia las Mujeres, de la atroz violencia vicaria, estruja el alma. Incuestionable signo de civilidad.

De entender y vivir como valor supremo la defensa de quienes encarnan el amor, los sueños, las experiencias de una pareja y ese "deseo de eternidad", que es el amor por las y los hijos. Un crimen donde el pacto patriarcal muestra sus garras y su inconmensurable odio contra una mujer, no importando el atropello a los derechos de las infancias y las adolescencias.

Las voces de Norma y Nallely, segundo y primer lugares del certamen, reflejan el insoportable dolor de una sociedad devastada por criminales y por sus cómplices desde el poder, no importando el color de sus partidos. Madres y esposas buscadoras, que emprendieron por su cuenta y riesgo encontrar a sus querencias. Saber que sólo con el conocimiento de leyes, técnicas, estrategias, metodologías, protocolos, etcétera, era posible avanzar en las investigaciones, las llevaron a ser expertas en diversas ramas. Su convicción, su amor y su deseo de dejar un mundo mejor a quienes vienen detrás las ha puesto en riesgo. Aun así, alzan la voz y exigen sus derechos.

> **Fueron 146 relatos conmovedores, indignantes, dolorosos, merecedores del reconocimiento.**

Mención especial merece el relato de Consuelo Valle. Rememora las vivencias de ella y de su familia durante el Movimiento Estudiantil de 1968 y el Halconazo de 1971. Pone en primer plano la fortaleza de las mujeres que acompañaron en todas las trincheras a quienes protestaban contra el autoritarismo, ellas mismas arriesgando su vida, pero que han sido poco reconocidas. Un homenaje a su madre, víctima de innumerables injusticias patriarcales, pero convencida de que proteger la vida de hijas e hijos es "deber de amor", de amor inconmensurable a la vida.

La generosidad de Raquel Berman, de las psicoanalistas Elnora Jiménez, Dalia Guzik, Irene Posada; la complicidad de Sabina Berman y de la secretaria general de la Cámara de Diputadas y Diputados, Graciela Báez Ricárdez; el buen oficio de Yuriria García desde la Unidad de género de la misma cámara y de la diputada Julieta Vences, hicieron posible que esas historias sean conocidas.

Fueron 146 relatos conmovedores, indignantes, dolorosos, merecedores del reconocimiento. Imposible, por obvias razones. Confirman que el avance en la defensa de los derechos de las mujeres, no tiene reversa. Este país será menos desigual y más justo gracias a mujeres como ellas.

La figura de Xóchitl ha destacado y brilla con luz propia. Ojalá sea capaz de instaurar un verdadero sistema de justicia.

PERIÓDICO	PÁGINA	FECHA	SECCIÓN
ContraRéplica	6	14/07/2023	OPINIÓN

MOISÉS VERGARA TREJO

EL CUARTO DE REFLEXIONES

Colisión constitucional en el Congreso

Cuando existe regularidad constitucional, lo ordinario es que, al finalizar una Legislatura, de manera inmediata empiece la siguiente; sin embargo, en nuestra Carta Magna no es así. Vea usted por qué.

El artículo 65 de la Constitución Federal, establece que el Congreso de la Unión se reunirá a partir del 1° de septiembre de cada año para celebrar un primer periodo de sesiones ordinarias, excepto cuando el Presidente de la República inicie su encargo en la fecha prevista en el artículo 83 del mismo ordenamiento (1° de octubre), en cuyo caso se reunirá a partir del 1° de agosto; y a partir del 1° de febrero para celebrar un segundo periodo de sesiones ordinarias.

Por su parte, el artículo 66 de la Ley Fundamental, estatuye que cada período de sesiones ordinarias durará el tiempo necesario para tratar las iniciativas de Ley que se le presenten y resolver los demás asuntos que le correspondan; y que el primer periodo no podrá prolongarse sino hasta el 15 de diciembre del mismo año, excepto cuando el Presidente de la República inicie su encargo en la fecha prevista por el referido artículo 83 (1° de octubre), en cuyo caso las sesiones podrán extenderse hasta el 31 de diciembre de ese mismo año; asimismo, dispone que el segundo período no podrá prolongarse más allá del 30 de abril del mismo año.

De lo anterior se advierte que, en 2024, al existir elección presidencial, el Congreso de la Unión deberá iniciar funciones el 1° de agosto; recordándose que la actual LXV Legislatura entró en funciones el 1° de septiembre de 2021 y deberá concluir el 31 de agosto de 2024.

Entonces, como puede verse, la LXV Legislatura terminará el 31 de agosto de 2024, pero la siguiente Legislatura, es decir, la LXVI, entrará en funciones el 1° de agosto de 2024, lo cual indica que durante agosto de 2024, se empalmarían las dos Legislaturas, lo cual no es plausible, ni viable jurídicamente, porque en términos de los artículos 51 y 56 de la Carta Magna, la Cámara de Diputados se renueva cada tres años y la de Senadores cada seis, en consecuencia, no es posible recortar el periodo de la LXV Legislatura (las senadurías fueron electas en 2018 y las diputaciones en 2021), ni aplicar de manera retroactiva una eventual reforma constitucional (incluyendo un transitorio a la reforma de 2014) o legal (incluyendo un transitorio a la Ley Orgánica del Congreso), para corregir la antinomia en perjuicio de los actuales legisladores.

En consecuencia, es evidente que al existir una colisión constitucional que puede dar lugar a una crisis de gobernabilidad e incluso presupuestal, las y los legisladores federales deben poner manos a la obra para corregirla, pero, desde mi punto de vista, el ajuste se debe realizar a la Legislatura entrante a efecto de no transgredir derechos adquiridos de la Legislatura saliente.

Al respecto, la mayoría de los coordinadores de los grupos parlamentarios en la Cámara de Diputados se han manifestado en el sentido que no se debe recortar el periodo de las y los actuales legisladores, lo cual es contrario a lo que opina el área jurídica, quien propone que la LXV Legislatura culmine sus funciones el 31 de julio.

Pero, con independencia de lo anterior, lo cierto es que la solución debe darse a través de una reforma normativa y de ninguna manera a través de un acuerdo político, pues la decisión es tan importante que, de no hacerse bien, podría ser impugnada. Ya veremos que deciden finalmente las y los congresistas.

Plancha de quite: "No subsiste el estado por las leyes, sino por el poder legislativo". Juan Jacobo Rousseau.

•Especialista en Derecho Electoral y experto en Derecho Parlamentario mvergara333@gmail.com

PERIÓDICO	PÁGINA	FECHA	SECCIÓN
MILENIO	3	14/07/2023	OPINIÓN

EN PRIVADO

JOAQUÍN LÓPEZ-DÓRIGA

lopezdoriga@milenio.com
@lopezdoriga
lopezdoriga.com

El Maximato que viene

Lo único espectacular de las corcholatas *son sus anuncios exteriores*
Florestán

El control del presidente López Obrador en su gobierno es absoluto, pero lo quiere extender al que lo suceda para lo que ha establecido un cerco que garantice, como repite, *la continuidad de su cuarta transformación*.

Primero marcó las reglas y tiempos del juego, qué, quiénes, cuándo, cómo. Para eso adelantó el proceso tras el descalabro en las elecciones de junio de 2021 y en agosto dio el banderazo y designó a sus *corcholatas*, como les llama: Claudia Sheinbaum, Adán Augusto López Hernández, Marcelo Ebrard y Ricardo Monreal, y los puso a correr durante dos años.

Tras las elecciones del Estado de México, el lunes 5, sentó a gobernadores y aspirantes en el restaurante El Mayor, cerca de su palacio; en la cena allí les leyó carta y cartilla a los cuatro, bueno, a todos. Les informó que esa misma semana tenían que renunciar y asistir el domingo siguiente al pleno del Consejo Nacional e inscribirse para iniciar la precampaña. Que el método de selección sería la encuesta a levantarse del 27 de agosto al 3 de septiembre para anunciar al candidato(a) el miércoles 6.

Todos obedecieron, aceptaron y firmaron de acuerdo la carta que López Obrador les había leído. En las fechas, se registraron e iniciaron precampañas.

Luego anunció que los que quedaran en segundo y tercer lugar serían coordinadores parlamentarios del próximo Congreso y los otros tres, secretarios del próximo gabinete presidencial, todo por decisión suya.

El 28 del mismo mes, a través de Morena dio a conocer a los integrantes de la *Comisión Especial para la Elaboración del Proyecto de Nación para Profundizar la Transformación 2024-2030*, entre cuyos integrantes están sus duros: *El Fisgón*, Epigmenio, López-Gatell, Pedro Miguel y Taibo II, sin la participación de sus precandidatos.

Es decir, López Obrador también impondrá al sucesor(a) su programa de gobierno con lo que cierra el cerco: coordinadores parlamentarios, secretarios del gabinete, movimiento y, por supuesto, él.

Así el Maximato que viene.

RETALES

1. DEBATE. Cuando Claudia Sheinbaum criticó, el miércoles, el programa de seguridad de Marcelo Ebrard, éste le respondió diciéndole que ya había abierto el debate indirecto y la emplazaba a debatir directo sobre ese tema, y le recomendó que lo leyera. No creo;

2. CONGRESOS. Por esa falta de rigor legislativo, nadie vio que en la reforma de 2014 se empalmaban un mes, agosto de 2024, las sesiones del Congreso por la que habrá en forma simultánea, dos Senados y dos Cámaras de Diputados. A ver cómo lo resuelven, si es que quieren resolverlo. No hay antecedentes; y

3. AVANCE. El pleno de la Corte bateó el proyecto de Loretta Ortiz sobre el INAI y al regreso de vacaciones decidirá si puede o no sesionar con cuatro comisionados, que hoy es legalmente imposible.

Nos vemos el martes, pero en privado

Activar Windo

PERIÓDICO	PÁGINA	FECHA	SECCIÓN
La Razón	4	14/07/2023	OPINIÓN

PULSO POLÍTICO

RECHAZA AMLO QUE HAYA TERRORISMO AQUÍ

POR FRANCISCO CÁRDENAS CRUZ

Apesar de que el Presidente Andrés Manuel López Obrador reconoció que las bandas del crimen organizado utilizan cada vez con mayor frecuencia artefactos explosivos y del decomiso que ha habido de éstos, negó que las narcobombas que han estallado en las últimas semanas en varias entidades y causado decenas de muertos y heridos —varios de ellos militares y policías— sea calificado de terrorismo.

Por eso pidió "no abrir la puerta a los ultraconservadores vecinos que quieren tener excusas, pretextos, para vulnerar nuestra soberanía" y a estar pendientes de lo que ocurre porque "hay muchos que desean sacar rajas; aparte de los zopilotes, están los halcones" y aseguró que el ataque a un convoy policiaco en el municipio de Tlajomulco, en el que murieron seis uniformados y hubo 14 heridos, fue una emboscada, tras una falsa llamada del supuesto hallazgo de restos en ese lugar.

DE ESTO Y DE AQUELLO...

Por ocho votos a tres, el Pleno de la Suprema Corte de Justicia desechó el proyecto de la ministra Loretta Ortiz que rechazaba una impugnación del Inai contra el Senado por negarse a elegir a tres comisionados de ese organismo, al reconocer que sí hubo omisión de esa Cámara, por lo que ahora otro de sus colegas elaborará uno nuevo, que se discutirá a principios de agosto. Hasta entonces, ese organismo seguirá sin sesionar legalmente porque sólo cuenta con cuatro de sus siete integrantes.

Arrecian los diferendos entre Marcelo Ebrard y Claudia Sheinbaum, dos de las cuatro corcholatas de Morena, y ya llegaron al grado de que el excanciller rete a debate a la exjefa de Gobierno de la CDMX, sobre el Plan Ángel, basado en Inteligencia Artificial, que aquel ha presentado para combatir la violencia que registra el país y que ella cuestiona por considerar que "no basta la tecnología" para hacerle frente y que en esa materia, ella tiene experiencia.

De acuerdo con las reglas del proceso interno de Morena, diseñado por el Presidente López Obrador y que ese partido puso en marcha para elegir a su candidato presidencial, están prohibidos los debates, y eso lo sabe bien Ebrard, que con el que le propone a Sheinbaum, busca demostrar que no está preparada para ello.

Si a políticos experimentados que aspiran a la candidatura presidencial por el Frente Amplio por México no les será fácil reunir 150 mil firmas de apoyo, es previsible las que pasarán a otros que se inscribieron y difícilmente podrán conseguirlas.

Uno de los últimos en declinar su participación en ese proceso fue Gabriel Quadri, quien informó que se integrará al equipo de especialistas del FAM en materia ambiental, que ha sido lo suyo.

fcardenas@pulsopolitico.com.mx
Twitter: @MXPulsoPolitico

PERIÓDICO	PÁGINA	FECHA	SECCIÓN
24 HORAS	2	14/07/2023	OPINIÓN

[¿SERÁ?]

Justicia en pausa

Con más de **7 mil asuntos** pendientes de resolver, el **Instituto Nacional de Transparencia** se irá de vacaciones, lo mismo que la **Suprema Corte** de Justicia de la Nación, será hasta agosto próximo cuando se decida si ese **organismo autónomo** que intercede por la transparencia puede sesionar con cuatro comisionados, en tanto el **Senado** nombra a los tres funcionarios faltantes… por lo pronto la 4T feliz, feliz, feliz. ¿Será?

Retirada anunciada

Cómo habrá visto de difícil la recaudación de firmas para pelear por el **Frente Amplio por México** que el diputado **Gabriel Quadri** prefirió correr, que morir en el intento. De hecho, sorprendió que no se haya bajado del proceso antes de la inscripción, pues ya había confesado que sin dinero, para él resultaría muy **difícil continuar**. Quadri, además, es uno de los blancos preferidos del inquilino de **Palacio** cuando de atacar a los **neoliberales** se trata y tacharlos de **racistas y clasistas**. ¿Será?

Checo vs. su papá

Sergio *Checo* Pérez enfrenta una nueva competencia, ahora con su papá, pero no en un circuito de la **Fórmula 1**, sino en la **vía pública** y es para ver quién tiene más **espectaculares**, o al menos eso parece. A unos 550 kilómetros del **estado** que le interesa gobernar han aparecido anuncios para promocionar al diputado federal **Antonio Pérez Garibay**. Su rostro se puede observar en varios anuncios de este tipo, como el ubicado en **Periférico** a la altura de San Ángel, promoviendo al mencionado personaje. ¿Será?

Apuestan por el Turismo

El gobierno municipal del panista **Luis Nava** lanzó la nueva App ***Querétaro Enamora*** y el sitio *queretarociudad.travel*, dos herramientas digitales para promover a nivel local, nacional e internacional la **oferta turística** de la ciudad mediante las que se conocerán más de 340 ofertas de **cultura**, gastronomía, **turismo de romance**, médico y de experiencias. Nos dicen que la capital queretana no solo es epicentro de la cultura con **festivales** nacionales, y uno de los principales destinos turísticos **sin playa**, con la seguridad garantizada, sino que hoy innovan con tecnología para detonar el turismo, un sector estratégico para beneficiar la economía en las ciudades…

La 4T en la capital

Nos dicen que a un mes de tomar posesión del cargo, el jefe de Gobierno **Martí Batres** no ha parado para garantizar a la ciudadanía que todos los compromisos de la doctora **Claudia Sheinbaum** se cumplan, desde temprano encabezando los **Gabinetes de Seguridad** y Audiencia Ciudadana, hasta la tarde, en reuniones en oficina y constante **acercamiento** con los capitalinos, en calles, barrios y pueblos… Quienes están cerca de él aseguran que tiene claro que los principios sobre los que avanza son los de la **Cuarta Transformación**, por si quedaba alguna duda. ¿Será?

PERIÓDICO	PÁGINA	FECHA	SECCIÓN
El Sol de México	-	14/07/2023	OPINIÓN

JAVIER OROZCO

ANÁLISIS / VIERNES 14 DE JULIO DE 2023

Antena | SCJN: forcejeo por el INAI

En una intensa discusión, la Suprema Corte de Justicia de la Nación (SCJN) resolvió la controversia constitucional promovida por el Instituto Nacional de Transparencia, Acceso a la Información y Protección de Datos Personales (INAI) en contra del Senado, demandando la omisión de designar a quienes ocuparán tres vacantes en dicho Instituto.

El proyecto lo presentó la Ministra Loretta Ortiz que, proponía no entrar al fondo del asunto (si existía o no la omisión de designación) bajo la consideración de que la demanda se presentó fuera del plazo, lo que se desestimó y se procedió al estudio del fondo del asunto.

Al entrar al estudio, la Ministra ponente sostuvo que no le correspondía a la SCJN definir en sede judicial lo relativo a las designaciones que les corresponden a las facultades soberanas del Congreso, además de que no hay omisión alguna dado que el Senado ha realizado actos que le están dando cumplimiento, aunando a que no se han llegado a los consensos, han existido impugnaciones y el Ejecutivo Federal vetó nombramientos.

La mayoría en la SCJN opinó que existe un mandato obligatorio del Senado de realizar las designaciones, además de que existe un retraso considerable que ha dado lugar a 3 vacantes que no se han cubierto, lo que impide el ejercicio en toda su extensión de las facultades del INAI; y con la omisión se están dejando de cumplir los derechos de la ciudadanía en materia acceso a la información, transparencia y datos personales.

El Ministro Arturo Zaldívar planteó la cuestión de ¿Hasta dónde un tribunal constitucional puede llegar, y si puede intervenir en facultades de otros poderes? A su juicio, la SCJN no puede obligar a un congreso a reunirse y a votar, alcanzando una mayoría; no obstante, lo

anterior, el Ministro Zaldívar propuso que el INAI pudiera funcionar incompleto hasta en tanto el Senado haga las designaciones, coincidiendo los Ministros Luis María Aguilar y Margarita Ríos Farjat; lo cual se percibe como una medida temporal y sensata, para que el INAI pueda resolver recursos con los 4 Comisionados que tiene.

Al votarse el proyecto de la Ministra Ortiz se desechó por 8 votos contra 3, lo que en términos de la legislación de la SCJN hace que el asunto se turne a uno de los 8 ministros que formaron la mayoría y haga una nueva resolución con su criterio. Y fue en este momento donde algunos Ministros buscaron que se discutiera de inmediato los efectos de la sentencia, planteando el respeto a las formas y tiempos del Senado, pero permitiendo al INAI resolver los asuntos con 4 Comisionados; lo que no prosperó.

Habrá que esperar para agosto la nueva sentencia (engrose) del Ministro que le corresponda, para que el INAI pueda retomar sus funciones y dejar asentada la omisión del Congreso, ambas cuestiones que no han sido del agrado del actual régimen.

PERIÓDICO	PÁGINA	FECHA	SECCIÓN
EL UNIVERSAL	15	14/07/2023	OPINIÓN

LA IDEA A DESTACAR

KENIA LÓPEZ RABADÁN
Senadora

"Una vez más, la Corte dio un debate que llama al orden constitucional y que garantiza los derechos del pueblo de México. Esperemos que no haya represalias del Ejecutivo".

KENIA LÓPEZ RABADÁN

A un paso de que el Inai sesione

Por la negligencia de los senadores oficialistas, en el nombramiento de los comisionados integrantes del Pleno del Inai, se ha imposibilitado al instituto de transparencia poder garantizar el derecho de los mexicanos al acceso a la información y a la protección de sus datos personales.

Hoy, ya son 105 días en los que el Inai no ha podido sesionar. Esta omisión legislativa ha orillado a los comisionados a recurrir al Poder Judicial para que les permitan continuar con sus labores y así, resolver los más de 7 mil recursos de revisión en los que los mexicanos demandan el acceso a la información que el gobierno les ha negado.

Es pública y notoria la aberración de los morenistas a la transparencia y la rendición de cuentas. Se debe, en gran medida, a la corrupción que impera en el gobierno. No quieren que el pueblo de México se entere del desaseo que tienen al interior de la administración pública y por ello han dado largas y largas al nombramiento de los comisionados.

Ayer la Suprema Corte de Justicia de la Nación tuvo que entrar al estudio del actuar del Senado y encontró que los legisladores de Morena han incumplido con sus responsabilidades constitucionales. Han pasado 470 días de que el Inai notificó las primeras dos vacantes en la integración de su Pleno, es decir, son casi 16 meses en los que entre excusas, los morenistas se han negado a nombrarlos.

El proyecto elaborado por la ministra Loretta Ortiz fue revertido por 8 de los 11 ministros. La ponente excusaba al órgano parlamentario y desechaba la petición del instituto de transparencia de sesionar con tan sólo cuatro comisionados. Una muestra clara de su abyección al régimen. Como siempre, durante la discusión del asunto, no sorprendieron las posturas de las ministras Ortiz y Esquivel, quienes replicaron los mismos argumentos de Palacio Nacional.

El máximo tribunal mexicano determinará, en próximos días, los efectos de la sentencia, que incluyen la posibilidad de que el Inai sesione con sólo cuatro comisionados, sin embargo, es urgente que en la próxima reunión de la Comisión Permanente a celebrarse el 18 de julio, se cite al Senado mexicano a un periodo extraordinario de sesiones. Se deben lograr los acuerdos necesarios para que se nombren a los integrantes del Pleno del instituto de transparencia.

PERIÓDICO	PÁGINA	FECHA	SECCIÓN
EL UNIVERSAL	15	14/07/2023	OPINIÓN

Una vez más, la Corte dio un debate que llama al orden constitucional y que garantiza los derechos del pueblo de México. Solo esperemos que, derivado de la defensa que han hecho por el correcto funcionamiento de las instituciones, no haya represalias del Ejecutivo federal y del oficialismo en el Legislativo, quienes son expertos en atentar contra los presupuestos de las instituciones para maniatarlos y minar su trabajo.

Estaremos atentos a la última palabra que emita la Corte, porque estamos a un paso de que el Inai pueda volver a sesionar.

El pilón:

Las "corcholatas" de Morena están desbocadas. Han puesto en marcha una campaña ilegal y grotesca en la que usan la imagen del Presidente de la República, hacen promesas de gobierno, se van al extranjero a hacer campaña e incluso, usan recursos de procedencia ilícita.

Pero mientras ellos tienen una guerra de espectaculares, el Frente Amplio por México sigue subiendo en las preferencias ciudadanas. ●

Senadora de la República

PERIÓDICO	PÁGINA	FECHA	SECCIÓN
LA CRÓNICA DE HOY	8	14/07/2023	OPINIÓN

OPINIÓN

Porfirio Muñoz Ledo en 1997

Edgardo Bermejo Mora
edbermejo@yahoo.com.mx

Hace un cuarto de siglo Porfirio Muñoz Ledo pronunció uno de los discursos más importantes de su vida y uno de los más significativos en la historia de la transición democrática del país. Era, además, la primera ocasión en que un diputado de oposición tenía la responsabilidad de dar el mensaje de respuesta al Informe presidencial, en este caso el tercero de Ernesto Zedillo.

La democracia mexicana lucía vigorosa y esperanzadora en ese momento. Cuauhtémoc Cárdenas había ganado por primera vez la capital del país para un partido de izquierda. El PRD se convertía en la segunda fuerza política nacional y la primera minoría en la Cámara de Diputados. Por primera vez en casi 70 años el PRI había perdido la mayoría simple en el Congreso.

Como líder de la bancada perredista, Muñoz Ledo supo leer el momento emblemático que felizmente le tocaba protagonizar. En sintonía con la importancia del momento, su discurso no desmereció en modo alguno. Si un día se publicara una antología de las mejores piezas oratorias de nuestros diputados en el siglo XX, la inmensa y abrumadora mayoría de los discursos no alcanzaría el honor de pertenecer a ella. El de Muñoz Ledo, en cambio, tendría un lugar asegurado. En su memoria, rescato algunos fragmentos de aquella intervención histórica.

"Conciudadanos, este acto encarna sueños y simboliza aspiraciones democráticas de los mexicanos; es condensación de historia. Aquí desembocan y toman nuevo cauce luchas perseverantes y aún sacrificios, en contra del poder absoluto, de sus fastos y sus excesos y en favor de la libertad y la dignidad de nuestros compatriotas. Aquí se reafirma la esperanza de un cambio pacífico y profundo que nos conduzca por la continuidad del esfuerzo emancipador a la instauración de una República justa y soberana".

"Estos días hemos recordado a Juárez, cuando afirmaba: «mi conciencia me dice que debo afrontar todas las dificultades, porque ésa es la obligación que el voto popular ha querido imponerme»».

"Es la voluntad ciudadana, que no la complicidad con el poder, la que nos ha traído a este recinto. Por determinación de los electores, todos los diputados y los senadores, sin importar orígenes o partidos, representamos a la nación. Asumimos por ende el compromiso de honrar nuestro encargo actuando en todo momento con probidad y apego a nuestro mandato, en la perspectiva de los grandes intereses del país".

"Las relaciones del Congreso con el Poder Ejecutivo y con el Poder Judicial de la Federación habrán de regirse por el más estricto respeto a la esfera de competencias que a cada uno corresponde, de acuerdo a la Constitución".

"La LVII Legislatura del Congreso de la Unión es depositaria de las decisiones adoptadas mayoritariamente por los ciudadanos el pasado 6 de julio. La primera es proseguir sin titubeos la ruta de la transición democrática, aboliendo todos los reductos del autoritarismo. Lo más urgente es el restablecimiento de la paz y la concordia entre los mexicanos. La paz en Chiapas mediante el cumplimiento de los acuerdos y la voluntad de enmendar injusticias históricas. La paz mediante el diálogo y el restablecimiento del estado de derecho dondequiera que nos haya rebasado la violencia, el fin de esta guerra silenciosa, alimentada por la impunidad, la corrupción, la abismal desigualdad y la inadmisible miseria".

"Ahora será necesario robustecer el equilibrio entre los poderes; transformar a fondo la administración de justicia; emprender la reforma tributaria del sistema federal; fortalecer la soberanía de los estados y la autonomía de los municipios; establecer el referéndum y el plebiscito para la aprobación de leyes y decisiones políticas fundamentales; democratizar, en suma, el ejercicio de la autoridad y restituir el poder a los ciudadanos".

> La democracia mexicana lucía vigorosa y esperanzadora en ese momento

"Este Congreso habrá de ser el espacio donde se genere el nuevo derecho que haya de normar efectivamente la convivencia civilizada entre nuestros compatriotas, a partir de la reconstrucción del pacto social sobre el que habrá de fundarse la legitimidad de las instituciones".

"Este es el ámbito del que habrá de surgir la certeza jurídica y la confianza de los ciudadanos en el poder público. Habremos por ello de ejercer, con rectitud y objetividad, nuestras facultades en materia de control y vigilancia, rendición de cuentas, investigación y, en su caso, las de procedencia y juicio político a los funcionarios que hayan incurrido en responsabilidad".

"Debemos todos asumir que el pueblo votó en favor de una política económica y social que haga posible la mejoría de los salarios, las pensiones y los ingresos, así como la garantía efectiva de la educación, la salud y los servicios sociales; de una política que asegure la ampliación del mercado interno; la solución al problema de las carteras vencidas y la reestructuración del sistema de crédito; el impulso a la pequeña y mediana industrias; el rescate del campo; la promoción decidida del crecimiento y el empleo y la modificación, en favor del interés nacional, de las relaciones económicas y financieras con el exterior".

"Cumpliremos el mandato de las urnas; lo haremos de modo eficiente y racional, a efecto de preservar la estabilidad y estimular a la vez la inversión productiva y la confianza de los mercados".

"La obcecación es contraria a la sabiduría y nociva para los quehaceres públicos, que si bien exigen firmeza, demandan asimismo flexibilidad, imaginación y acatamiento al veredicto electoral. Saber gobernar, es también saber escuchar y saber rectificar. El ejercicio democrático del poder, es ciertamente mandar obedeciendo".

"Que esta igualdad en que hoy descansa el equilibrio de las instituciones de la República, se convierta en la forma de vida que heredemos a las futuras generaciones de mexicanos. Remontemos las comarcas de la ofensa y de la intolerancia. Mostremos a todos que somos capaces de edificar en la fraternidad y con el arma suprema de la razón, una patria para todos. Que así lo convengamos por la salud de la República. Que así suceda por el bien de México".

PERIÓDICO	PÁGINA	FECHA	SECCIÓN
La Jornada	20	14/07/2023	OPINIÓN

Proyecciones de población: claves para consolidar la 4T

GABRIELA RODRÍGUEZ*

El 11 de julio, Día Mundial de la Población, se presentaron los primeros resultados de las proyecciones de la población de México y las entidades federativas 2020-70, escenario que anticipa el futuro demográfico para los próximos 50 años.

En sesión del pleno del Consejo Nacional de Población (Conapo), presidida por la secretaria de Gobernación, la maestra Luisa María Alcalde Luján, ésta informó que en 2053 México llegará al tope de crecimiento de su población, con 147 millones de habitantes; y por primera vez en la historia, a partir de entonces comenzará a descender el volumen de población del país. Para 2070 el grupo de jóvenes adultos (de 30 a 59 años) que hoy representa el mayor volumen de población, triplicará el número de personas mayores de 60 años (pasará de 15.8 a 48.4 millones); este crecimiento es indicador de mejores condiciones en la salud y en la esperanza de vida. La secretaria añadió que "es un reto para el Estado mexicano y para el sistema de seguridad social, las proyecciones constituyen una herramienta fundamental para la planeación de un desarrollo social más justo y sostenible, son una oportunidad para que el Estado pueda atender las demandas sociales con una mirada a mediano, pero también a largo plazo. En los próximos años se tendrán que garantizar los derechos establecidos en el artículo 4 de la Constitución, sabiendo que es necesario tomar en cuenta estos datos para ir consolidando los derechos que hemos venido conquistando en la Cuarta Transformación.

"Estamos hablando de las becas para estudiantes, de las pensiones para personas con discapacidad, para las personas adultas mayores, el derecho a un sistema de salud que estamos apostando no solamente para el sector formal, sino también a través de IMSS-Bienestar; de vivienda, de movilidad digna, por mencionar solamente algunos."

A casi 50 años de la publicación de la Ley General de Población y de la creación del Conapo –expresó el subsecretario de Derechos Humanos, Población y Migración, Alejandro Encinas Rodríguez–, se debe promover una reforma a dicha ley en el próximo periodo ordinario de sesiones del Congreso de la Unión, que permita dar continuidad a la política poblacional en temas de género, para fortalecer los derechos sexuales y reproductivos de las niñas y adolescentes.

Las necesidades actuales poco tienen que ver con el rápido crecimiento de la población mexicana que se presentó en los 70, cuando se fundó el Conapo. El volumen actual de la población de México asciende a 131.1 millones de personas, y la tasa de crecimiento es de 0.9 por ciento; dentro de 50 años se estima que la población será de 141.4 millones. La tasa actual de fecundidad es de 1.9 hijos por mujer, de continuar la tendencia, en 50 años la tasa se reducirá a 1.54 hijos por mujer: la menor tasa se presentará en la Ciudad de México (con 1.3 hijos por mujer) y la mayor en el estado de Chiapas (con 2.1 por mujer). La población continuará cambian-

PERIÓDICO	PÁGINA	FECHA	SECCIÓN
La Jornada	20	14/07/2023	OPINIÓN

do y mostrando diferenciales en los grupos etarios. Se estima un decrecimiento de la población infantil (cero-11 años), que de conformar 19.5 por ciento en la actualidad pasará en ser 10.5 por ciento en 2070, reducción que tendría que significar el acceso universal de todos los niños a los derechos fundamentales. Una noticia positiva es que la tasa de fecundidad de adolescentes, que estuvo estancada por dos décadas y empezó a descender en los últimos años, decreció más de lo estimado: de 2012 a 2023 pasó de 77 nacimientos por cada mil adolescentes (15-19 años) a 60.3 nacimientos por cada mil adolescentes en este año, y seguirá descendiendo en las próximas décadas. Otra buena noticia es que a pesar de la caída en la esperanza de vida durante la pandemia de covid-19, como ocurrió en todo el mundo, este indicador ya se recuperó: la esperanza de vida al nacer es de 78.6 años para las mujeres mexicanas y de 72.3 para los hombres (2023); para 2070 esta cifra crecerá a una edad promedio de vida de 86.3 años para ellas y de 79.9 para los varones.

En cuanto a los flujos de migración interna, destaco dos estimaciones: la Ciudad de México continuará perdiendo volumen, pasará de 9 millones 221 mil 620 habitantes (2023) a 6 millones 548 mil 489 habitanes en 2070, y la ciudad de Querétaro continuará creciendo, de 2 millones 557 mil 915 (2023) a 3 millones 595 mil 319 en 2070, y se estima, con más incertidumbre, que en el futuro prevalecerá un saldo neto migratorio negativo (de -0.08) entre inmigrantes y emigrantes internacionales. La consolidación de la inversión en la región sur-sureste del país y la descentralización de las instituciones federales robustecerá su desarrollo y podría equilibrar la orien-

Las proyecciones se estiman con la hipótesis de la continuidad de las tendencias y en caso de que se prolongue la inversión prioritaria que se hace en quienes viven en pobreza y en ciertos grupos etarios. El crecimiento lento de la población, que es un logro de la política de población, abre una oportunidad única para que las instituciones de las entidades y de los distintos sectores puedan planear sus políticas con realismo, para ir alcanzando paulatinamente la universalización de los derechos fundamentales con un horizonte mediano y amplio de futuro.

*Secretaria general del Conapo
Twitter: Gabrielarodr108

> *La CDMX continuará perdiendo volumen: pasará de 9.2 millones de habitantes en 2023 a 6.5 millones en 2070*

PERIÓDICO	PÁGINA	FECHA	SECCIÓN
EL FINANCIERO	33	14/07/2023	OPINIÓN

Marcelo y Xóchitl estarán en la boleta presidencial

DESDE SAN LÁZARO

Alejo Sánchez Cano

Opine usted:
opinion@elfinanciero.com.mx

El excanciller y la senadora con licencia verán sus nombres en la boleta presidencial del 2024, ya sea bajo las siglas de Morena y rémoras o de MC en el caso de Marcelo; y Xóchitl lo hará con el Frente Amplio por México o por Movimiento Ciudadano.

El partido político del veracruzano Dante Delgado, es una manzana muy apetitosa que en estos momentos muchos se dan el lujo de desdeñar, pero conforme se desencadenen futuros acontecimientos, subirán sus bonos como la espuma.

Para muchos se está gestando el mayor tongo con las encuestas amañadas que prepara Morena para avalar el destape que hará el presidente en favor de Claudia Sheinbaum y con ello pondrán a Marcelo Ebrard ante la disyuntiva de retirarse de la política o continuar al frente para cristalizar su mayor sueño: ser presidente de México.

En tanto, el partido de Dante Delgado se mantiene en su postura de que será hasta el 5 de diciembre cuando dé a conocer el nombre de su candidato presidencial, mientras que Morena anuncia que será el 5 de septiembre cuando sea destapada su corcholata y los del Frente, lo harán unos días antes.

Como se aprecia, cuando parece que todo está definido, Claudia por Morena y rémoras, Xóchitl por el Frente y Samuel García, gobernador de Nuevo León, por MC, la realidad es que no hay nada para nadie.

Movimiento Ciudadano también se mueve en las aguas de aglutinarse con el bloque opositor bajo ciertas condiciones, pero vamos por partes.

Los tiempos de la sucesión presidencial los adelantó AMLO desde hace un año, al lanzar a sus corcholatas al matadero para que se destacen entre sí, para que, al final, termine destapando a Claudia Sheinbaum, bueno ese era el plan original hasta antes de que Xóchitl Gálvez irrumpiera en el firmamento político.

Esa sucesión adelantada provocó que el bloque opositor apretara también el paso para no quedarse atrás y por ello formalizó su coalición ante el INE, bajo la denominación Frente Amplio por México, conformado por el PAN, PRI y PRD, al tiempo de arrancar su proceso de registro de aspirantes para buscar la candidatura que compita contra el candidato del oficialismo.

Del choque de trenes que se avecina entre Morena, PVEM y PT contra el bloque opositor, aparentemente se ha quedado aislado Movimiento Ciudadano, que se mantiene en su macho de que "con el PRI ni a la esquina" y por ello prefieren ir solos a los comicios del próximo año, ello a pesar de que varios emecistas de renombre como el gobernador de Jalisco, Enrique Alfaro, insisten en agruparse con la oposición, sobre todo si eligen a Xóchitl como su candidata presidencial.

PERIÓDICO	PÁGINA	FECHA	SECCIÓN
EL FINANCIERO	33	14/07/2023	OPINIÓN

Ese aparente diferendo entre Dante Delgado y Enrique Alfaro hay que encuadrarlo en los jaloneos que se dan al interior de MC en la definición de su candidato para la elección de Jalisco que se llevará a cabo el próximo año, y en donde el líder nacional de este partido apoya al presidente municipal de Guadalajara, Pablo Lemus; mientras que el gobernador avala al senador Clemente Castañeda para esa candidatura, además de abrir la puerta para que otros partidos políticos se sumen a esta causa. Es decir, es un llamado al PAN, PRD y Hagamos, partido político local, para conformar una coalición.

Al final, sin duda van a negociar para que todos queden contentos y no haya escisiones rumbo a la sucesión presidencial, a la que ya se autodescartó como candidato, Alfaro.

En tanto, a nivel nacional y por lo que corresponde a integrarse con el bloque opositor para enfrentar a Morena y sus rémoras, los dos están de acuerdo, Dante y Alfaro, para que, sin el PRI, apoyar a Xóchitl Gálvez y esta es precisamente la disyuntiva que deben atender Marko Cortés y Jesús Zambrano para valorar la conveniencia de seguir aliados con Alejandro Moreno, alías 'Alito' o de plano, romper su concubinato para abrir la puerta a Movimiento Ciudadano.

En estos momentos, luego de que el PRI perdiera el Estado de México, considerado como su principal bastión y con los otros 22 descalabros electorales que tiene 'Alito' desde que está al frente de los tricolores, entonces ¿cuál partido político aporta más al Frente Amplio por México, el Revolucionario Institucional o Movimiento Ciudadano?

Dirán algunos que el tricolor de 'Alito' tiene mayor presencia nacional que los emecistas, pero si consideramos que el PRI de Coahuila o incluso el del Estado de México no jalan con este nefasto personaje, entonces, al final del día cómo queda la ecuación, sobre todo, porque no hay que olvidar que Movimiento Ciudadano gobierna con éxito Jalisco y Nuevo León, además de varias ciudades importantes como Monterrey, con su alcalde, la joya de la corona de este partido, Luis Donaldo Colosio Riojas.

Más allá de las filias y fobias, en una ponderación objetiva, es más atractiva electoralmente hablando, la alianza conformada por el PAN, MC y PRD, que con el PRI.

Como se aprecia, MC será el fiel de la balanza en cualquiera de los escenarios posibles.

PERIÓDICO	PÁGINA	FECHA	SECCIÓN
EL HERALDO DE MÉXICO	2	14/07/2023	OPINIÓN

Sacapuntas

ALISTAN EXPULSIÓN DE PRIISTAS

ALEJANDRO MORENO

› Nos adelantan que el Partido Revolucionario Institucional, encabezado por **Alejandro Moreno**, prepara la expulsión de una veintena de sus "distinguidos" militantes. Y es que aquellos que anunciaron públicamente su renuncia al tricolor aún no han formalizado el trámite; es decir, siguen siendo priistas oficialmente, por lo que serán prácticamente echados. Quien va por delante en esta operación, es el senador **Miguel Ángel Osorio Chong**.

GABRIEL QUADRI

QUADRI, EL PRIMERO DE CUÁNTOS

› La declinación de **Gabriel Quadri** a continuar en la competencia por la candidatura presidencial del Frente Amplio por México, se tomó como un llamado a otros aspirantes que, perciben, no tienen ninguna posibilidad y sólo están de relleno. Es el caso, nos explican de los perredistas **Silvano Aureoles** y **Miguel Mancera**.

MARCELO EBRARD

MARCELO SE PONE BRAVO

› Endureció **Marcelo Ebrard** su discurso, raspando hasta al presidente **López Obrador**. Retomó su propuesta de realizar debates entre las *corcholatas*, pese a que el mandatario les pidió no debatir ni entrar en controversias. Incluso, el excanciller afirmó que el jefe del Ejecutivo les solicitó "sólo divulgar su evangelio y nada más".

CARLOS TORRES VILA

PREVÉN SUPERAR INVERSIÓN

› Más buenas noticias para la economía mexicana. BBVA anunció que para 2024 superará su objetivo de inversiones en el país. De acuerdo con el presidente de esa institución bancaria, **Carlos Torres Vila**, la meta sexenal era de 63 mil millones de pesos, de los cuales habían alcanzado 43 mil millones de pesos en 2022. A ese ritmo, esperan superar la cifra original.

MÓNICA LÓPEZ BENÍTEZ

MAGISTRADA GANA *RIFA DEL TIGRE*

› Resulta que la presidenta de la Suprema Corte, **Norma Piña**, delegó la tarea de revisar la procedencia o no de las quejas que se presenten contra los jueces ante el Consejo de la Judicatura Federal. Para agilizar dichos asuntos se designó a la magistrada **Mónica López Benítez**, quien ganó esa *rifa del tigre* y quedó como titular de la Comisión de Disciplina.

PERIÓDICO	PÁGINA	FECHA	SECCIÓN
EL HERALDO DE MÉXICO	7	14/07/2023	OPINIÓN

LA 5ª Transformación

Darío Celis Estrada

@dariocelise

OTRO GENERAL ENCARCELADO

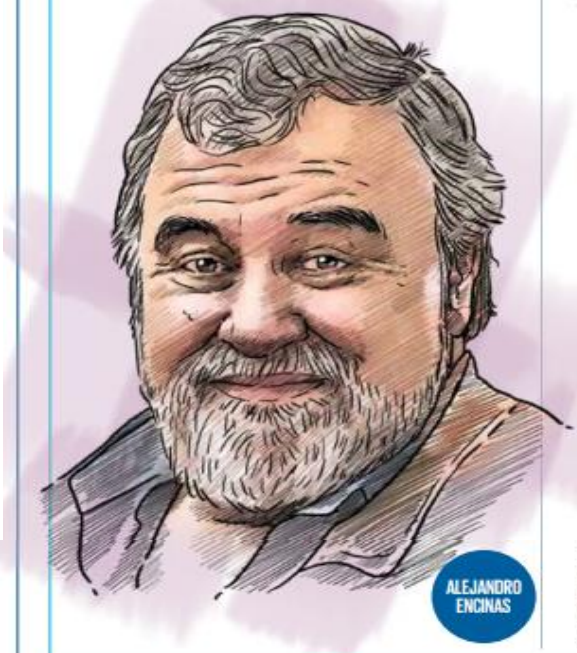

ALEJANDRO ENCINAS

LA JUEZA SEGUNDO de Distrito de Procesos Penales Federales con sede en Toluca, **Raquel Ivette Duarte Cedillo**, bajo el mando y dirección del Subsecretario de Gobernación, **Alejandro Encinas**, dictó nuevamente auto de formal prisión en contra de otro General en situación de retiro.

Se trata de **Rafael Hernández Nieto**, quien después de 47 años de labor y servicio a las Fuerzas Armadas mexicanas, es hoy injustamente señalado por testigos protegidos de la Fiscalía General de la República y ex miembros de la delincuencia organizada.

Un atropello más al Ejército Mexicano, que comanda **Luis Cresencio Sandoval**. Este nuevo auto de formal prisión, al igual que todos los demás dictados en contra de miembros de la milicia, carece de sustento legal y es un claro abuso de poder e ilegalidad.

El General Hernández, en su declaración preparatoria y en ejercicio de sus derechos como imputado, solicitó en varias ocasiones a la jueza Duarte su deseo de conocer las circunstancias de tiempo, modo, lugar y ocasión en las que supuestamente participó en la comisión del delito de delincuencia organizada que se le imputa.

Pero simplemente no tuvo respuesta. Las falsas pruebas de las que se "sostiene" la causa penal 1/2023 son declaraciones realizadas por testigos protegidos. El principal "Juan" (**Gildardo López Astudillo**), quien declaró haber visto y conocido al "Coronel Hernández Nieto" con su camisa militar con el portanombre "Nieto", lo que es falso.

Derivado de lo anterior, y con la finalidad de acreditar su inocencia, aportó como pruebas las constancias legales suficientes para acreditar que las fuerzas armadas utilizaban en la época de los hechos (2014) la inicial de su nombre, apellido paterno e inicial de apellido materno.

Su porta nombre decía "R. Hernández N" y no "Nieto", como asegura falsamente el testigo protegido. También se exhibió como prueba material de su inocencia, la guerrera o camisola que lleva el porta nombre referido.

La jueza Duarte puede leer más de 96 tomos para librar una orden de aprehensión, pero no tiene el tiempo para valorar las pruebas ofrecidas por el general. *No hay peor ciego que el que no quiere ver.*

GUERRERO ESTÁ HECHO un auténtico polvorín. Quizás es el estado más fallido, y vaya que hay muchos que pelean ese triste galardón. No la tiene nada fácil el gobierno federal porque los alcaldes de Acapulco, Chilpancingo y Taxco están *salpicados* del crimen organizado. La primera, **Abelina López**, sin poder explicar todavía la desaparición de dos elementos de la Secretaría de Marina que escoltaban al senador morenista, **José Narro**; la segunda, **Norma Otilia Hernández**, recién departiendo campantemente en un restaurante con un líder de *Los Ardillos*, y el tercero, **Mario Figueroa**, del Partido Fuerza por México, señalado por presuntos vínculos con células de *La Familia*. De los tres, la que se tambalea es la de Chilpancingo, que podría pedir licencia para separarse del cargo hasta en tanto se aclaren su relación con los malosos. Podrían sacrificarla para quitarle presión a la gobernadora **Evelyn Salgado**. Pero la mandataria tampoco se salva del *cochinero* que hay en Guerrero: se casó con **Alfredo Alonso**, hijo del principal operador de los Beltrán Leyva, que por cierto está por salir libre.

EVELYN SALGADO

LOS EMPRESARIOS CERCANOS a **Xóchitl Gálvez** comenzaron a notar que en las filas que la impulsan hay tres personajes que han provocado un levantamiento de cejas. **Pico Covarrubias**, **Aldo Campuzano** y **Carlos Mandujano**, que fungieron como estrategas de redes sociales y publicistas de la candidata **Alejandra del Moral**, y quien al final quedó expuesta por estar sola en la contienda por el Estado de México, entidad que perdió frente a la morenista **Delfina Gómez**. Este trío suele recomendarse y acompañarse en distintas campañas a nivel nacional, donde constantemente sacan a relucir sus supuestos triunfos, aunque para nadie es un secreto que siempre predomina la labor del abanderado. Precavidos, ahora esos empresarios cercanos a la panista han solicitado a *headhunters* que busquen a los mejores creativos y expertos, para que la tracción y oleada lograda hasta ahora por Xóchitl no decaiga ni en medios tradicionales ni en digitales, sobre todo ahora que la ex senadora *crece como lo espumo*.

PICO COVARRUBIAS

Y YA QUE hablamos de competencias electorales, además del aliento de **Claudio X. González** y algunos miembros del Consejo Mexicano de Negocios, otro que empujó fuerte a **Xóchitl Gálvez** para que abandonara la idea de pelear la Ciudad de México y tirarle a la Presidencia del país, fue **Vicente Fox**. La labor de convencimiento tuvo origen en el rancho del ex mandatario, a donde Xóchitl fue invitada por su anterior jefe, y donde según cuentan sostuvo una larga plática en la que le mostró diversos datos relacionados a sus niveles de conocimiento en el país. En ese encuentro, Fox recordó cuando su pupila contendió por la gubernatura de su natal Hidalgo. Y aunque perdió frente al priista **Paco Olvera**, las mediciones ya dejaban clara la popularidad de Xóchitl.

PARA LOS DESPISTADOS: **Andrea Chávez** y **Abraham Mendieta**, que acaban de contraer matrimonio en España, siguen en la primera línea de batalla como estrategas de la campaña de **Adán Augusto López**. El tabasqueño está convencido de que los ataques a sus colaboradores y a él mismo es fuego amigo, derivado del crecimiento de su imagen y popularidad en este primer mes de giras por todo el país. El éxito de este equipo ha despertado la molestia de los *cuartos de guerra* de **Claudia Sheinbaum** y de **Marcelo Ebrard**. Tan sólo esta semana circuló una encuesta entre militantes de Morena donde ubican a Adán Augusto más de un punto arriba contra la ex jefa de Gobierno en la CDMX, aunque sea él mismo el primero en no creer en esos ejercicios de medición.

ANDREA CHÁVEZ

UNA VEZ QUE concluya el proceso interno de Morena para elegir al candidato a la Presidencia, el primer damnificado de una nueva correlación de fuerzas será el dirigente nacional del partido, **Mario Delgado**, quien estaría dejando la posición a un personaje de mayor cercanía a la corcholata que resulte vencedora. Delgado puso distancia del equipo que lo vio crecer en la política, el de **Marcelo Ebrard**, para acercarse a los intereses de **Claudia Sheinbaum**. Sin embargo, de ganar ésta la candidatura, estará acelerando el regreso a la dirigencia del instituto político de su leal **Alfonso Ramírez Cuellar**. Ya se verá.

"CON EL PRI, ni a la esquina", dice **Dante Delgado**. "Sin el PRI, Movimiento Ciudadano (MC) no llega ni a la esquina", revira **Alejandro Moreno**. Para *Alito*, el fundador del partido naranja tiene agravios personales con el tricolor que no logra superar y que llevan a la cancelación de un beneficio mayor para el país, como es el apoyo al Frente Opositor. ¿Cuál es el argumento para no ir en coalición?, se pregunta. Ya hasta sus cercanos, como el gobernador de Jalisco, **Enrique Alfaro**, lo contradicen. A MC solo no le va alcanzar para crecer.

ALFONSO RAMÍREZ CUÉLLAR

PERIÓDICO	PÁGINA	FECHA	SECCIÓN
EXCELSIOR	13	14/07/2023	OPINIÓN

Leticia Robles de la Rosa
Periodista
Twitter: @letroblesrosa

Senado, un violador serial de la Constitución

Entre el año 2018 y este 2023 la Suprema Corte de Justicia de la Nación ha resuelto 51 acciones de inconstitucionalidad presentadas en contra de las leyes y decisiones. Sí, en sólo cinco años las acciones de inconstitucionalidad resueltas por el pleno de la Corte por las decisiones de un Congreso de la Unión dominado por Morena aumentaron 165% respecto de las 23 que se presentaron a lo largo de 22 años.

Entre 1996 y 2018, la Suprema Corte de Justicia de la Nación (SCJN) resolvió 23 acciones de inconstitucionalidad presentadas en contra de leyes aprobadas por el Congreso de la Unión; es decir, en 22 años, se registraron 23 impugnaciones contra las decisiones tomadas por senadores y diputados federales; sólo en seis de ellas los quejosos argumentaron violaciones al proceso legislativo, pero únicamente en dos se incluyó en los resolutivos de la Corte, que en esos casos resolvió de fondo.

En ninguna de esas 23 acciones de inconstitucionalidad hubo queja del incumplimiento del Senado en el proceso de elección o ratificación de integrantes de órganos autónomos a los que está obligado por la Constitución. ¿Por qué? Bueno, porque el pleno del Senado, entre 1996, cuando comenzó a operar la figura de la acción de inconstitucionalidad, y 2018 había cumplido con su obligación constitucional y mayoritariamente había respetado el debido proceso legislativo.

Es evidente que el promedio de una acción de inconstitucionalidad por año no genera mayor sorpresa y si observamos las resoluciones asumidas por el pleno de la SCJN descubrimos que en 18 ocasiones fue de "no procedente" la queja; es decir, el Poder Legislativo no había incurrido en violaciones a la Constitución en las leyes que se impugnaron en esas ocasiones; esto es, sólo en cinco casos la Corte dio la razón a los quejosos y se concentran en tres temas: la llamada *Ley Televisa*, la fallida Ley de Seguridad Interior y un cambio a la Ley Federal de Telecomunicaciones.

Pero entre el año 2018 y este 2023 la SCJN ha resuelto 51 acciones de inconstitucionalidad presentadas en contra de las leyes y decisiones. Sí, en sólo cinco años las acciones de inconstitucionalidad resueltas por el pleno de la Corte por las decisiones de un Congreso de la Unión dominado por Morena aumentaron 165% respecto de las 23 que se presentaron a lo largo de 22 años.

La cifra se torna más escandalosa cuando vemos que en 15 de esas 51 acciones de inconstitucionalidad, el pleno de la Corte le dio la razón al quejoso en 35, relacionadas con 13 temas legales; es decir, en el 68.6% de los casos, el Senado y/o la Cámara de Diputados violaron la Constitución al aprobar leyes.

Y a ese negro récord histórico de 68.6% de violaciones constitucionales en leyes aprobadas referentes a 13 temas, se suma la inédita impugnación que presentó el Instituto Nacional de Transparencia, Acceso a la Información y Protección de Datos Personales (Inai) contra el Senado, porque no quiere cumplir con su obligación constitucional de nombrar a los comisionados del instituto.

> Ocho ministros concluyeron que el Senado es omiso y con esa omisión vulnera el derecho constitucional de todos los mexicanos.

El jueves 13 de julio, las ministras Norma Piña y Margarita Ríos Farjat, junto con los ministros Luis María Aguilar, Juan Luis González Alcántara Carrancá, Alfredo Gutiérrez Ortiz Mena, Javier Laynez, Jorge Mario Pardo y Alberto Pérez Dayán rechazaron el proyecto de la ministra oficialista Loretta Ortiz, que planteaba improcedente la queja del Inai y, por lo tanto, proponía que no se pronunciara la Suprema Corte contra el Senado de la República y el Inai se esperara hasta que el Senado, dominado por Morena, quiera nombrar comisionados.

Las intervenciones de los ocho ministros fueron brillantes, pero la explicación de González Alcántara Carrancá me pareció esclarecedora: la Constitución obliga al Senado a nombrar a los comisionados del Inai, no a intentar nombrarlos; por lo tanto, el Senado viola la Constitución.

Esos ocho ministros concluyeron que el Senado es omiso y con esa omisión vulnera el derecho constitucional de todos los mexicanos para ejercer plenamente su acceso a la información pública, la transparencia en la forma en que se gastan los recursos que provienen de los impuestos que todos pagamos y la protección de nuestros datos personales.

Hoy está documentado: el Senado es, desde 2018, un violador serial de la Constitución.

PERIÓDICO	PÁGINA	FECHA	SECCIÓN
El INDEPENDIENTE	9	14/07/2023	OPINIÓN

Crónica de las corcholatas presidenciales y otros adelantados

Por Armando Reyes Vigueras

CORCHOLATAS EN MOVIMIENTO

En los eventos en los que han participado, acabaron polemizando Claudia Sheinbaum y Marcelo Ebrard acerca de la propuesta den seguridad del segundo, pues la exjefa de gobierno aseguró que "no es la solución", a lo que el excanciller le reviró: "Mejor que presente lo que piensa. Yo por eso decía que hubiera debate".

En entrevista en Tabasco, Sheinbaum señaló que "en mi experiencia con lo que hicimos en la ciudad no todo es tecnología. Tiene que haber una estrategia integral que vaya desde las causas hasta la inteligencia y la investigación. La tecnología es un instrumento, pero no la solución".

Adán Augusto López Hernández aseguró en Durango que "la fuerza del pueblo unido es el motor que nos guía para seguir impulsando nuestro movimiento en todo México".

Ricardo Monreal realizó asambleas informativas en Ixhuatlán, Álamo y Tuxpan, Veracruz, en donde también aprovechó para hacer un ritual de purificación para alejar de su campaña las malas vibras. Gerardo Fernández Noroña estuvo en Jalisco y el fin de semana lo ocupará en la Ciudad de México para una plática junto a John Ackerman, para después dirigirse a Jalisco en donde realizará una asamblea informativa y una marcha mitin.

Manuel Velasco estuvo en Tijuana en donde tuvo varias actividades públicas, además de reunirse con la dirigencia del Partido Encuentro Solidario de César Hank.

Y EN EL FRENTE

El pasado 13 de julio comenzó a operar la página de internet del Frente Amplio por México mediante la cual se recabarán las firmas de apoyo para las y los aspirantes que participan en el proceso interno, aunque presentó fallas al inicio de sus trabajos que obligaron a los organizadores del Frente a aumentar su capacidad para recibir a los ciudadanos interesados en participar.

Dicha página inscribirá a los ciudadanos y les pedirá, entre otros requisitos, fotografías de su credencial de elector, así como número telefónico y correo para validar los datos, además de la solicitud para crear una cuenta en el sistema. Los aspirantes tienen hasta el 5 de agosto para juntar las firmas. Gabriel Quadri anunció que renuncia a sus aspiraciones por la candidatura presidencial y que se sumará al ganador. El actual diputado federal enfrentaba diversas acusaciones que lo podrían dejar fuera de la competencia, pero se trata de un tema que ya no se tendrá que revisar ante su renuncia.

En entrevista con Infobae, Miguel Ángel Mancera reconoció la dificultad para conseguir las 150 mil firmas necesarias para seguir en el proceso: "Las reglas ya las dieron, se pusieron de acuerdo finalmente tres fuerzas políticas más integrantes de la sociedad civil, hay que reconocerles su esfuerzo, sé lo que implica estar en una mesa de negociación cuando estás con los dimes y diretes de una formación de método, entonces ya está dado, los que nos inscribimos lo aceptamos. No está fácil, sobre todo la primera etapa es una etapa compleja, pero estamos dentro", dijo.

PERIÓDICO	PÁGINA	FECHA	SECCIÓN
LA PRENSA	6	14/07/2023	OPINIÓN

JOEL SAUCEDO

joel.saucedo.96
@JoelSaucedo
saucedosj@yahoo.com.mx

ANÁLISIS / VIERNES 14 DE JULIO DE 2023

SIN PROTOCOLO | Crispada sucesión

El ambiente político sucesorio está totalmente crispado. El responsable es el Presidente **Andrés Manuel López Obrador**.

Con casi dos años de anticipación inició los destapes, calificados por él como algo distinto al pasado.

Un dedazo moderno fue el que impulsó. Empujó con fuerza a la entonces jefa de gobierno **Claudia Sheinbaum**.

Creció en las encuestas, seguida de **Marcelo Ebrard**, **Adán Augusto** y **Ricardo Monreal**. Renunciaron para dedicarse de lleno a su ilegal campaña.

Esto mientras el **Frente Amplio Por México** inició su proceso de selección, con la inesperada irrupción en el escenario nacional de **Xóchitl Gálvez**.

El exponencial crecimiento de la **senadora**, por los ataques de **López Obrador**, prendió los focos rojos en Palacio Nacional, Morena y Movimiento Ciudadano (MC).

De hecho en el partido naranja se hicieron públicas las diferencias, con el retiro de la eventual candidatura presidencial del gobernador de Jalisco, **Enrique Alfaro**.

Eso llevó a que el dirigente real de MC, **Dante Delgado** diera un manotazo en la mesa y reiterara que con el PRI ni a la esquina, declaración que fue secundada para la Ciudad de México.

Delgado mencionó a la senadora **Patricia Mercado**, quien de inmediato rechazó postularse. También al gobernador de **Nuevo León, Samuel García** y al alcalde de **Monterrey, Luis Donaldo Colosio**.

Pero si alguno de ellos no fuera el aspirante, casualmente se apuntó él. Ahí es dónde está la trampa y el as bajo la manga: **Dante Delgado quiere ser el candidato de MC para 2024.**

Antes ya le había cerrado cualquier oportunidad a Ebrard en el plano nacional y a **Monreal** en la capital, en caso de ser vencidos por **Sheinbaum**.

Con esa determinación, **Dante se consagró como el López Obrador naranja**. Desde que creó MC, es quien decide todo y ahora quiere ser Presidente de México.

Así es como se explica que nunca haya aceptado sumarse al ahora **Frente Amplio por México**.

Habilidoso como es, esperará a que **Morena** y la oposición definan a sus aspirantes para tomar la decisión final.

En esta sucesión aún hay mucho por escribir. No hay candidatos, no es campaña, pero como si lo fuese.

López Obrador se ha convertido en el único político que busca decidir y dominar todo, incluso en la oposición, donde las cosas no le han salido como desea.

Lejos de descalificar o desacreditar a Xóchitl la ha potenciado como una fuerte competidora de Sheinbaum. Andrés Manuel ha entrado en pánico, porque **Gálvez** le responde todas.

El Presidente ha recibido llamadas de atención de las autoridades electorales, pero eso poco o nada le importa. Xóchitl ya lo denunció por violencia política de género.

Veremos en qué para todo esto porque aún es largo el trecho por recorrer.

PROSPECCIÓN... El diputado federal del PAN, **Gabriel Quadri** renunció a la contienda por conseguir la candidatura a la presidencia en el marco de los aspirantes que se inscribieron en el Frente Amplio por México. Formará parte del comité del bloque opositor.

Twitter: @JoelSaucedo

saucedosj@yahoo.con.mx

PERIÓDICO	PÁGINA	FECHA	SECCIÓN
EXCELSIOR	23	14/07/2023	OPINIÓN

Tensan relevos a alcaldes morenistas

• Arnulfo Cravioto ha aumentado su activismo en la alcaldía Gustavo A. Madero.

Luego de que **Claudia Sheinbaum** advirtiera a los alcaldes morenistas de la CDMX que ninguno de ellos pondría a su sucesor sin que ella se los apruebe, en los territorios guindas de la capital se han soltado el pelo varios gobernantes.

Donde más ruido se está haciendo es en GAM, ya que el alcalde **Francisco Chíguil** dijo a su equipo que por nada del mundo permitirá que **Arnulfo Cravioto**, quien llegó al Senado como suplente de **Martí Batres**, sea el próximo alcalde.

Y es que **Cravioto** ha aumentado su activismo en esa demarcación, donde acaba de declarar que "si la gente lo pide", no tendría ningún inconveniente en lanzarse como candidato.

Independientemente de que la gente no lo va a pedir, Chíguil ya lo vetó. El alcalde quisiera dejar el puesto a su esposa, **Beatriz Rojas**, pero ya le dijeron que ni lo sueñe. Si bien no podrá imponer a nadie, sí podría hacer campaña de *brazos caídos* y pactar la alcaldía para otra fuerza.

Desde hace muchas lunas, **Martí** le ha echado ojo a Benito Juárez, Álvaro Obregón y GAM. Cree que en esta última puede tener posibilidades de hacerse del segundo territorio con más votantes en la CDMX, después de Iztapalapa.

> Desde hace muchas lunas, Martí Batres le ha echado ojo a Benito Juárez, Álvaro Obregón y GAM.

Y hablando de los iztapalapenses, quien ya se siente alcaldesa es **Martha Ávila**, otra que llegó a Donceles como suplente y ahora es la coordinadora de la bancada morenista. Entre los jerarcas del partido no ha gustado la soberbia con que se maneja y la pueden vetar también.

Como tampoco ha gustado que **Armando Quintero** esté aferrado a que su cuñado, **Paco Sánchez**, a quien ha querido incluir por todos los medios en las encuestas, sea el candidato a sucederlo. Lo malo para el alcalde es que su *cuñis* no levanta y en todas las mediciones aparece en último lugar.

Quizás alguien debería decirle a **Quintero** que en el Antiguo Ayuntamiento tienen encuestas en las que no sale nada favorecido y que, además de **Daniel Ordóñez**, quien puntea para ser el candidato de la alianza opositora, está surgiendo otro nombre.

En las encuestas internas de Morena sale con buenos números el exdiputado **Pablo Trejo**, que ni siquiera ha levantado la mano. Pero si se entera que su nombre está muy bien evaluado en ese territorio, a lo mejor decide entrar a la pelea.

Si **Quintero** conoce esos números, igual y busca un acuerdo con **Trejo** para conservar el territorio a través de él porque, en una de ésas, la oposición se pone lista y lo *adopta*; el alcalde se las podría ver muy negras.

Es de llamar la atención que un personaje que no ha manifestado su interés por participar... hasta el momento, salga tan bien ubicado en las internas morenistas. Las casas encuestadoras lo podrían empezar a medir.

CENTAVITOS

Poco a poco se va bajando la *pelusa* del frente opositor, donde hasta el perico se había inscrito para buscar la candidatura presidencial de la oposición. Además del primer filtro que dejó a varios oportunistas fuera, otros más se fueron bajando. El caso más reciente es el de **Gabriel Quadri**, quien lleva años vegetando en los partidos, que declinó ayer a sus *aspiraciones*. Pero no lo hizo por amor a la democracia, sino porque no tiene chance ni de juntar las firmas para pasar a la siguiente ronda, y prefiere negociar la posibilidad de algún *hueso* en caso de que la oposición gane la Presidencia. Ni qué decir de los perredistas **Miguel Ángel Mancera** y **Silvano Aureoles**, que perdieron sus respectivos gobiernos ante Morena y son parte de la pedacería que sólo busca alguna posición en 2024; más que ayudar, son un lastre.

PERIÓDICO	PÁGINA	FECHA	SECCIÓN
Indigo	3	14/07/2023	OPINIÓN

REDES DE PODER

Una luz para el INAI

Después de que el pleno de la **Suprema Corte de Justicia de la Nación** determinara que el **Senado** de la República sí fue **omiso** respecto a los nombramientos de los consejeros del **INAI**, votando la mayoría en **contra** del proyecto de la ministra de **Loretta Ortiz**, se abre un resquicio para que el **pleno** INAI pueda retomar **próximamente** sus sesiones. Después de la **votación** del día de ayer, se aprobó que se turne el asunto a otro **ministro** de la mayoría que votó en contra, por lo que es muy **posible** que el nuevo proyecto sea **favorable** al INAI en el sentido de que los **senadores** tengan que realizar los nombramientos, o incluso que el pleno del **órgano autónomo** pueda sesionar con **cuatro** integrantes. Atentos.

Xóchitl se desmarca de Fox

La senadora **Xóchitl Gálvez**, quien busca la candidatura del **Frente Amplio por México**, adelantó que contempla **desmarcarse** expresamente del expresidente **Vicente Fox**.

Gálvez se reunió con **empresarios** y líderes locales en la casa del presidente del Grupo Vivaro, **Gustavo M. de la Garza**, donde dijo que le va a **"quitar"** a Fox su twitter, "porque todo el tiempo anda como **loquito**", dijo la senadora **panista**. Y aseguró que tiene **150 mil voluntarios** y que está muy arriba en las **encuestas**, eso les dijo a los **sampetrinos**.

Adelantó que en **Nuevo León** se alista un foro de los **cinco** que contempla hacer, antes de la encuesta y la **elección** el **3 de septiembre**. Nos dicen que cenaron comida **tailandesa**, y ahí habló sobre el apoyo a las **energías limpias**.

No alcanza para todos

Ahora que **Gabriel Quadri** también se bajó de la **contienda interna** para la candidatura **presidencial** del **Frente Amplio**, habrá que ver finalmente cómo se van **acomodando** los que no sean **electos**, y es que, nos dicen, más allá de **"sumarse"** al proyecto ganador, algunos de los **aspirantes** ya podrían estar **negociando** un lugar en la lista de **pluris** para integrar el **Congreso de la Unión** a partir de 2024, el problema es que **difícilmente** alcance para todos. Ya veremos.

PERIÓDICO	PÁGINA	FECHA	SECCIÓN
El INDEPENDIENTE	15	14/07/2023	OPINIÓN

Glorieta de Colón

Mandos policiales muestran encuesta pro Sheinbaum

Desde hace varios días, los "estados temporales de Whatsapp" de mandos de la policía de la Ciudad de México muestran la misma imagen: una supuesta encuesta para la Presidencia y Jefatura de Gobierno 2024. Por supuesto, en dicho estudio de opinión pública van arriba Claudia Sheinbaum y Omar García Harfuch, por parte de Morena, supuestamente con 43 por ciento de las preferencias. En segundo sitio, Xóchitl Gálvez y Santiago Taboada, de PAN, PRI y PRD, con 36 por ciento, y en el fondo con apenas el 5 por ciento Enrique Alfaro y Salomón Chertorivski, de Movimiento Ciudadano. La imagen de la supuesta encuesta refiere que el 16 por ciento de las personas aún no decide por quién va a votar. Nos afirman que no es fortuito el uso de la imagen, que es un R1 (orden) de un alto mando. ¿Será del propio Harfuch? Sea o no, le falta todavía lo importante para ser candidato de Morena a la Jefatura de Gobierno: la aprobación presidencial.

CONMEMORACIÓN "VILLA VIVE"

Así como el Gobierno Federal decretó 2023 como el Año de Francisco Villa, en la Ciudad de México ya avanza también la conmemoración y reivindicación histórica de este héroe de la Revolución Mexicana. Ayer se presentó un programa bastante amplio para conmemorar los 100 años del asesinato de El Centauro del Norte, por parte de la organización social Frente Popular Francisco Villa (FPFV). Alejandro López Villanueva, integrante de la dirección del Frente, anunció como parte del evento "Villa Vive" en el que habrá bandas de Rock, participarán los historiadores Paco Ignacio Taibo II, Jesús Vargas Valdés y Pedro Salmerón, así como otros invitados especiales, como el jefe de gobierno, Martí Batres, el próximo 20 de julio en el Monumento a la Revolución de la Ciudad de México. López Villanueva, también anunció que se plantea cambiar su sobrenombre de Centauro del Norte por Centauro de los Pueblos de América. Suerte.

PERIÓDICO	PÁGINA	FECHA	SECCIÓN
REFORMA	8	14/07/2023	OPINIÓN

Debemos exigir a Dante Delgado que se adhiera a la alianza opositora, que no se hunda en el infierno de la historia y nos arrastre a todos con él.

El infierno de Dante

En el probable caso de que Morena vuelva a ganar las próximas elecciones presidenciales –que el teclado se me haga chicharrón–, lo único que garantizaría que no puedan hacer de la Constitución un papalote es que el control de la Cámara de Diputados y Senadores quede en manos de la oposición, y de esa manera obligarlos a negociar cualquier nueva ley o cambio constitucional que quisieran hacer, y restablecer los contrapesos al poder que siempre debieron estar.

Para ello, y para intentar ganar la Presidencia, la alianza electoral formada por el PAN, PRI y PRD, llamada Frente Amplio por México (FAM), se ha puesto de acuerdo para designar candidatos(as) comunes para competir exitosamente en el 2024, sólo falta que el partido Movimiento Ciudadano (MC) se sume a este frente.

Así se lee en el documento firmado por Cecilia Soto, presidenta del consejo nacional del Frente: "No se trata sólo de enfrentar con éxito el populismo autoritario, sino de reconstruir pluralmente a la República" (además porque) "padeceremos unas elecciones de Estado, donde los programas sociales, los aparatos del gobierno federal y de 23 gobiernos estatales, así como infinidad de recursos públicos operarán a favor del candidato(a) oficial".

El gobernador de Jalisco, Enrique Alfaro, lo resumió perfectamente: "Sin la unificación de la oposición, no hay mucho que hacer en la siguiente elección".

Dante Delgado, dirigente de MC, ha adelantado que no se unirá a ninguna coalición para competir en las elecciones del 2024, y hasta se "autodestapó" como posible candidato a la Presidencia. Su postura es, en mi opinión, mezquina, falta de nobleza de espíritu y altura de miras.

Cada vez que escucho el nombre de Dante me es imposible no relacionarlo con el de Dante Alighieri, autor de la (Divina) Comedia, y en especial con la más famosa de sus tres partes, El Infierno, en la que se describe cómo Dante y Virgilio se encuentran con los cobardes, aquellos que en vida nunca tomaron una posición definitiva ni se posicionaron en ningún camino.

En la obra literaria, el ánima de Virgilio, quien representa la razón, salva a Dante del infierno.

¿Quién será el Virgilio que convenza al Dante de hoy de dejar su condición de miseria moral para emprender juntos el viaje de salida del infierno mexicano, ese de miles de muertos, de miles de desaparecidos, de mentiras, abusos, corrupción y pobreza eterna?

Si tomamos como referencia el resultado de las elecciones federales de 2021, MC representa hoy aproximadamente el 7 por ciento del voto de los mexicanos, lo cual bien puede ser la diferencia, el "fiel de la balanza" en las próximas elecciones, por lo que es de suponerse que Dante debe estar tratando de vender caro su amor y haciendo cálculos de matrimonio o celibato.

Si en el 2024 el Frente Amplio pierde las elecciones por un margen menor a ese 7 por ciento, él, personalmente, será responsable de lo que pueda ocurrir en el país con otro sexenio, o quién sabe cuántos más, en manos de Morena.

Y lo mismo, si en la conformación de las mayorías en el Congreso, por causa de MC, el partido oficialista termina controlando al Poder Legislativo.

Si esto ocurre no sólo será el infierno de

Dante, sino el infierno de todos.

Dante Delgado tiene ante sí una responsabilidad histórica. La sociedad, masivamente debemos no sólo pedirle, sino exigirle que se sume a la coalición. Que deje por una vez de lado sus intereses personales o sus ambiciones de poder, y anteponga el bien común.

El Virgilio que en el Infierno de Dante representa la razón somos los ciudadanos. Y lo que los ciudadanos que de una u otra manera simpatizamos con ese partido queremos es que se sume a la alianza opositora. Frente al populismo y la destrucción sistemática de las instituciones democráticas, las doctrinas partidistas resultan secundarias.

Los millones de ciudadanos que apoyamos al Frente Amplio por México somos conscientes de que en esa coalición hay al mismo tiempo personajes nefastos y valiosos, y que en el contexto actual no hay de otra: tenemos que jugar con la baraja que nos tocó, no por conformismo, sino por racionalidad. Y esa racionalidad nos obliga a exigirle a Dante Delgado que se adhiera a la alianza opositora, que no se hunda en el infierno de la historia y nos arrastre a todos con él.

"Para tener lo que quieres, muchas veces hay que hacer lo que no quieres".

Yo

PERIÓDICO	PÁGINA	FECHA	SECCIÓN
MILENIO	31	14/07/2023	OPINIÓN

POLÍTICA CERO

JAIRO CALIXTO ALBARRÁN

jairo.calixto@milenio.com
@jairocalixto

¡Defiendan a *Lady X*!

Pues como dice el viejo chiste, *Lady X* comienza a tener más propiedades que el nopal, además de, según investigaciones periodísticas del más alto nivel, toda clase de beneficiosos negocios para su compañía al amparo de su poder en influencia política. A mí no me consta, eso es lo que dicen, pero tanto tráfico de influencias me hace pensar que lo que anda buscando la nada precaria precandidata-senadora (como no quiere separarse de la curul a la que está tan aferrada como Santiago Creel, cualquiera diría que solo le falta ser champú y acondicionador al mismo tiempo) no es la Presidencia de México sino la presidencia de Kimberly Clark de Claudio *XXX*. Si yo fuera él —que no lo soy porque todavía armo mis tuits con sujeto, verbo y predicado— estaría a las vivas, no vaya a ser que le dé golpe de Estado a huipilazo limpio.

Lo malo es que la están apoyando personajes que solo la desprestigian. Ahí tenemos a Vicente *Vox*, su *couch* de vida, con unos tuits que te sacan ampollas en los ojos. En uno le dice a AMLO "Misogeno". Bueno, eso es lo más comprensible, por eso propongo que sus tuits traigan traducción al español y subtítulos.

Otro que tampoco la ayuda es *Alitititititito* Moreno que, por supuesto, destruye cualquier reputación y que ahora se quedó más solito que el ucraniano Zelenski en la OTAN. Ya para que el muchacho chicho del partido chafa haya logrado que Osorio Chong se fuera del PRI, es porque hay cosas espeluznantes ahí adentro.

Pero la causa no está perdida, pues el *ChikiliQuadri* ya vio que no tiene ninguna oportunidad de ser presidenciable (ino me digas, tan noble y popular estadista!) y mejor se va a dedicar huipil en mano a apoyar la causa, quizá lo pongan a vender gelatinas y tamales verdes y de dulce. Con su afabilidad y asombroso dominio de la inteligencia artificial, el *Chikis* será fundamental en la lucha contra la *Dictadura macuspánica*.

> Lo malo es que la están apoyando personajes que solo la desprestigian

Lo bueno es que sigue funcionando la fábrica de *fake news* y *photoshopeo* al servicio de la comunidad opositora, para que *Madame X* no se acabe de desinflar: a Krauze le falta un *strike* para llamarla "la nueva Corregidora"; la *dotora* Dresser la convertirá en un peligro para el comunismo de la Cuatroté; la Coparmex le exigirá a la ONU que la proteja nombrándola "pueblo mágico ambulante" y así.

La mejor estrategia posible fue la que emprendió Xóchitl: hacerse la *víctima* y acusar a AMLO, antes que demostrar que no está involucrada en cosas chuecas y que no es como Chayito Robles.

Activar Windo
Ve a Configuración

PERIÓDICO	PÁGINA	FECHA	SECCIÓN
EL ECONOMISTA	40	14/07/2023	OPINIÓN

ESSA, ¿a salvo?

Por **Alberto Aguirre**

Jueves 13 de Julio de 2023 - 21:41

Andrés Manuel López Obrador estuvo hace 82 semanas en Guerrero Negro. Aquella pequeña y alejada comunidad de apenas 15,000 habitantes perteneciente al municipio de Mulegé, en Baja California Sur, recibió a un presidente de la República por primera vez.

La importancia estratégica de este localidad justifica los esmeros presidenciales. La laguna Ojo de Liebre colinda con la mina de sal a cielo abierto más grande del mundo. Y enfrente, la Isla de Cedros, donde cargan los buques de Mitsubishi para llevarse la materia prima a Japón.

Hace año y medio, AMLO conoció las instalaciones de ESSA y ordenó a la entonces secretaria de Economía, Tatiana Clouthier, limpiarla de corrupción y hacerla más rentable. Este fin de semana, el Ejecutivo recorrerá el puerto de Cedros —donde viven apenas un millar de personas— y podrá constatar si sus instrucciones fueron cumplidas a cabalidad.

Entonces, en el SAT despachaba Raquel Buenrostro, actual titular de la SE. La instancia fiscal —en una decisión polémica— ordenó embargar las cuentas de la empresa paraestatal para exigir la liquidación de los créditos fiscales derivados de los ajustes al precio del producto registrados entre el 2008 y 2013, inclusive.

Desde entonces, la compañía está inmersa en una maraña de litigios mercantiles y laudos laborales que la tienen al borde de la quiebra.

Sin una cartera de clientes —Mitsubishi es dueña de 49% de las acciones y cuenta con un contrato de exclusividad para adquirir la producción— y con pérdidas financieras por la fluctuación del tipo de cambio, ESSA nuevamente atraviesa por un periodo crítico.

Su flota de barcazas y remolcadores acumula un año de operaciones intermitentes y un promedio de 360,000 toneladas transportadas a la Isla de Cedros, donde estará AMLO este fin de semana. La producción se ha visto afectada por obsolescencia de los equipos y la maquinaria, costos elevados de mantenimiento, pagos excesivos por demoras y personal "fuera de cuadro".

El gobierno mexicano y el consorcio nipón también están asociados en Baja Bulk Carrier. La secretaria Buenrostro quiso aplicar en ESSA la misma solución que en la Financiera Rural, pero el personal desplegado en Guerrero Negro no ha dado el ancho. Para preparar la visita presidencial por Guerrero Negro pasaron la secretaria de Economía, hace dos semanas, y el coordinador de los programas federales, Carlos Torres. En vísperas de la visita presidencial a Mulegé, también estuvo en tierras sudcalifornianas el titular de la Sedatu, Román Meyer Falcón, quien estuvo acompañado por el gobernador morenista Víctor Manuel Castro.

Efectos secundarios

RESONANCIAS. En el encuentro que tuvieron el ministro Javier Laynez y las

ministras Yasmín Esquivel y Loretta Ortiz con integrantes de la Junta de Coordinación Política de la Cámara de Diputados, se abrió una ventana interesante para discutir el tema del presupuesto, donde más se requiere. El diputado Rubén Moreira puso el énfasis en los magistrados, jueces y actuarios en las entidades federativas, que trabajan en condiciones difíciles, con sueldos nada elevados, sin garantías en el desempeño de sus funciones, con amenazas del crimen organizado y presión de los gobernadores. Si esto no se revierte, si no se otorgan mayores recursos a la justicia local, será muy difícil garantizar una acción eficiente para enfrentar la inseguridad.

PERIÓDICO	PÁGINA	FECHA	SECCIÓN
EL ECONOMISTA	46-47	14/07/2023	OPINIÓN

La Gran Carpa

FUEGOS ARTIFICIALES. En la apertura del nuevo Centro de Justicia Penal Federal en Xalapa, Veracruz, estuvo presente el magistrado del Consejo de la Judicatura Federal, Sergio Javier Molina Martínez, quien encabezó el acto y en su oportunidad no escatimó argumentos en defensa del Poder Judicial y sus pilares. Molina reiteró en varias ocasiones durante su alocución la relación indisoluble que existe entre la actividad jurisdiccional y la presunción de inocencia. Claro el discurso y sólido el mensaje, dijeron varios de los que estuvieron presentes.

GUILLOTINA. Otro de los aspirantes a ser responsable del Frente Amplio por México se decidió a declinar y sumarse al proyecto que resulte ganador. En este caso fue Gabriel Quadri quien sostiene que el país requiere de un liderazgo sólido para encabezar la alianza, dice que es vital salvar a México de la polarización, la corrupción y el despilfarro improductivo de los recursos. Con él ya suman varios los prospectos que decidieron no ir por la eventual candidatura a la Presidencia de la República por parte de la oposición que en su momento sostuvieron que sería ciudadana y en la recta final hay muy pocos ciudadanos aspirantes.

PERIÓDICO	PÁGINA	FECHA	SECCIÓN
EL FINANCIERO	37	14/07/2023	OPINIÓN

Confidencial

'Otros datos' del líder de Jucopo

Para el presidente de la Jucopo en la Cámara alta, **Eduardo Ramírez**, el Senado sí ha cumplido con su responsabilidad de desahogar los nombramientos pendientes en el Inai. Poco le importó lo que votaron ayer ocho ministros de la Corte, en el sentido de determinar que sí, sí ha incurrido en omisión el Legislativo. Ramírez, también coordinador de los senadores de Morena y aspirante a la candidatura para el gobierno de Chiapas, adujo que la Corte "está fuera de contexto", pues más bien lo que ha ocurrido es que ninguna de las propuestas para comisionado ha alcanzado los consensos para su designación. ¿Será?

Truenan en Morena vs. ministros

Pero el que no se anduvo con rodeos y se lanzó duro contra los ministros por advertir que el Senado cayó en omisión para nombrar a los comisionados del Inai, fue el diputado de Morena **Hamlet García Almaguer**. Los acusó de incurrir en una "atropellada sustitución del Constituyente" y cuestionó: Qué van a hacer, ¿ordenar un periodo extraordinario de sesiones y luego van a obligar (a los legisladores) a votar en cierto sentido? ¿Van a forzar el acuerdo? Y si no hay acuerdo, ¿qué van a hacer, destituir a todo el Senado?". Que alguien le diga que le baje dos rayitas…

Y el Ejecutivo también arremete

Y hablando de la Corte, la Presidencia abrió ayer oootro frente con el Poder Judicial. Se quejó de que los ministros decretaron que el fiscal de Morelos, **Uriel Carmona**, sí cuenta con fuero constitucional y no puede ser detenido ni reconvenido, a pesar de las diversas acusaciones en su contra. "Consideramos que existen elementos suficientes para señalar la falta de probidad y la actuación por demás sospechosa del fiscal de Morelos, (... lo que) ha generado un ambiente de impunidad y desgobierno en esa entidad", reclamó la Presidencia en un comunicado. Y el vocero, **Jesús Ramírez**, añadió: "La SCJN protege al fiscal de Morelos para que no sea procesado, aun si cometió delitos federales, que por su fuero... Así protegen la impunidad y la corrupción".

¿Debate corcholatero en ciernes?

Parece que finalmente hay tiro en Morena. **Marcelo Ebrard** respondió ayer a las críticas que **Claudia Sheinbaum** hiciera a su plan de seguridad llamado ANGEL. El excanciller instó a su colega aspirante a debatir de cara a la ciudadanía sobre la visión que cada uno tiene sobre el combate al crimen organizado. ¿Se aventará la exjefa de Gobierno a participar en un debate así? La propuesta está en la mesa.

PERIÓDICO	PÁGINA	FECHA	SECCIÓN
EL FINANCIERO	37	14/07/2023	OPINIÓN

Acostumbrados al desaire

"Sabemos que el presidente López Obrador no suele participar en este tipo de congresos al exterior del país, entonces no lo tomamos como una señal negativa hacia la Unión Europea", dijo resignado el embajador de la unión en México, **Gautier Mignot**, al referirse a la próxima reunión con la Celac, en Bruselas. Ya no es sorpresa para la comunidad internacional que el mandatario no quiera salir de México. La cumbre, que se llevará a cabo la próxima semana, será también el debut de Alicia Bárcena como canciller... con todo y que no ha sido ratificada por el Senado.

Quadri, otro que se 'baja'

El diputado **Gabriel Quadri** al fin decidió 'bajarse' de la contienda presidencial opositora. "He decidido sumar mis esfuerzos, declinar e integrarme al proyecto de la persona que resulte ganadora para ser responsable del Frente Amplio", indicó en sus redes sociales el también excandidato presidencial en 2012. Informó que –por invitación de Marko Cortés– formará parte de un equipo de especialistas del frente, en materia de medio ambiente, sustentabilidad y cambio climático.

Mañanera felina

Raras veces alguien roba cámara al presidente **López Obrador**, y ayer quien hizo la hazaña fue Zeus, uno de los gatitos que habita en Palacio Nacional. Con ello, y que el mandatario destacó la presencia de jaguares y pumas en la zona de Tulum, donde se creará el Parque del Jaguar, la mañanera se tornó muy felina.

PERIÓDICO	PÁGINA	FECHA	SECCIÓN
REFORMA	8	14/07/2023	OPINIÓN

TEMPLO MAYOR

F. BARTOLOMÉ

VAYA IRONÍA: tanto el **INE** como el **Tribunal Electoral** dieron machetazo a chachalaca de espadas. Es decir: aquello de lo que se quejaba **Andrés Manuel López Obrador** cuando era opositor, ahora lo hace desde el poder: aprovecharse indebidamente de su posición para influir electoralmente en la sociedad.

Y JUSTO ESO fue lo que sancionaron las autoridades en sus resoluciones, emitidas por separado pero en sentido coincidente: el Presidente debe abstenerse de seguir usando el púlpito mañanero para promover a **Morena** y sus corcholatas; y también para atacar a quienes podrían ser sus contrincantes electorales.

AMBAS resoluciones seguramente causarán molestia en **Palacio Nacional**, pero dada la inclinación que ha manifestado el nuevo **INE** hacia la **4T**, ni modo que el Presidente salga a acusarles de estar al servicio del conservadurismo. Bueeeno, sí es posible, pero no sería muy lógico que digamos.

PROBABLEMENTE la más triste con esto será **Xóchitl Gálvez**, pues López Obrador, en su afán por atacarla, se había convertido en el mejor propagandista de la senadora hidalguense.

• • •

ÚLTIMA LLAMADA para evitar la fractura en la naranja mecánica. El **Consejo Nacional** de **Movimiento Ciudadano** tendrá hoy su asamblea sin la presencia del gobernador **Enrique Alfaro** ni del líder naranja en el Senado, **Clemente Castañeda**, ambos de **Jalisco**, el principal bastión emecista a nivel nacional.

DICEN que hay que estar atentos a la postura que fijará la senadora **Verónica Delgadillo**, presidenta del **Consejo Nacional** y también integrante primordial del grupo alfarista. Si no hay cambio de señales, se sumará a la posición que ha fustigado al dirigente nacional, **Dante Delgado**, por aislar al partido, privilegiar la estrategia de comunicación por encima de la política y pretender controlar a los bloques estatales desde la **CDMX**.

LA REUNIÓN de hoy es importante, pues en ella se dará la decisión de ir o no en alianza a los comicios del próximo año. Alfaro ya le abrió la puerta a la posibilidad de participar en una eventual coalición, pero Dante no se mueve ni un centímetro de su postura de que el partido vaya solo a la contienda. Se va a poner bueno.

• • •

POR SI alguien tenía dudas, el **Poder Judicial de Veracruz** volvió a exhibir cómo el gobernador **Cuitláhuac García** utiliza el aparato de justicia como garrote. Anoche se ordenó que saliera de prisión la jueza **Angélica Sánchez Hernández**, a la que el morenista quiere tener en una celda.

SI BIEN la resolución fue para concederle la prisión domiciliaria en lugar de que pueda llevar su proceso en libertad, la resolución al menos corrige una parte del abuso del mandatario veracruzano, que ha hecho de la cárcel su casa para huéspedes incómodos.

PERIÓDICO	PÁGINA	FECHA	SECCIÓN
REFORMA	8	14/07/2023	OPINIÓN

Milan Kundera no necesitó un Premio Nobel ni un pasaporte checo para inspirar al mundo. Nos enseñó a todos las virtudes de la rebeldía.

Inusitado Kundera

"Dios les dio a los hombres la libertad y por eso podemos suponer que, al fin y al cabo, no es responsable de los crímenes humanos".

Milan Kundera,
La insoportable levedad del ser

En la teoría de conjuntos, Milan Kundera quedaría incluido en tres conjuntos inusitados. Sería parte de un grupo de grandes escritores que no han ganado el Premio Nobel. También de un conjunto pequeño, pero muy distinguido, de literatos que escribieron en un idioma que no era el suyo. Igualmente, de un grupo de escritores que han vivido y trabajado en el exilio, incluso privados de su nacionalidad. La pertenencia a estos tres conjuntos dispares hace de Kundera un escritor especial.

Alfred Nobel estableció que el premio de literatura que lleva su nombre se otorgaría al autor "que haya producido el trabajo más destacado en una dirección idealista". Kundera habría sido un candidato natural, como Jorge Luis Borges o Carlos Fuentes, muy arriba, me parece, de Annie Ernaux, Abdulrazak Gurnah, Louise Glück y muchos otros ganadores, incluyendo a Bob Dylan.

El gusto por la literatura es, por supuesto, subjetivo, pero en la lista de los no ganadores del Nobel encontramos a autores muy distinguidos, más que muchos premiados. Además de Borges, Fuentes y Kundera, están Mark Twain, Antón Chéjov, Joseph Conrad, Graham Greene, Henrik Ibsen, James Joyce, Franz Kafka, D.H. Lawrence, Vladimir Nabokov, George Orwell, Marcel Proust, Lev Tolstoi, Stefan Zweig o Julio Cortázar. Todos estaban vivos cuando el premio empezó a entregarse en 1901, pero fueron omitidos mientras una serie de escritores menores eran galardonados. Es como si los comités que otorgan los premios de física, química o medicina escogieran no a los mejores científicos, a los que tienen los mayores hallazgos o investigaciones, sino a los más leales.

Kundera formaba también parte de un grupo muy especial en la historia de la literatura: los escritores que han escrito en un idioma que no es su lengua materna. Kundera creció hablando checo y empezó a escribir en esa lengua. En 1975 se le "permitió" emigrar a Francia, pero el gobierno comunista de Checoslovaquia lo privó de su ciudadanía en 1979, lo cual fue un golpe personal para él. A partir de 1994, con *La Lenteur* (*La lentitud*), empezó a escribir y publicar en francés. Joseph Conrad nació en Ucrania en el seno de una familia polaca, pero aprendió a escribir en inglés. Vladimir Nabokov era originario de San Petersburgo y redactó sus primeros libros en ruso, pero sus mayores aportaciones a la literatura, especialmente *Lolita*, las escribió en inglés. Las novelas de Conrad y Nabokov son consideradas verdaderas joyas por el uso del inglés. En contraste, Samuel Beckett, quien nació en Dublín, Irlanda, y sí ganó el Premio Nobel, escribió primero en inglés, pero después se inclinó por el francés, "porque en francés es más fácil escribir sin estilo".

Kundera no ha sido el único escritor que ha tenido que trabajar en el exilio, tampoco el único privado de su nacionalidad. Zweig se exilió y perdió su nacionalidad austriaca por ser judío en el régimen nazi. Sergio Ramírez hoy ha sido despojado de la nacionalidad nicaragüense por el dictador Daniel Ortega.

Consuelo Sáizar, quien fue presidenta de Conaculta y directora del Fondo de Cultura Económica, escribió en Twitter este 12 de julio que Kundera, con su *Insoportable levedad del ser*, "inspiró a mi generación para vivir con libertad y luchar por la democracia". Estoy de acuerdo. No necesitó un Premio Nobel ni un pasaporte checo para inspirar al mundo. No lo ataba ni siquiera su lengua materna. Encajaba en conjuntos inusuales, pero nos enseñó a todos las virtudes de la rebeldía.

• LA PINTORA

Citibanamex ha empezado su escisión y tendría razones para desinteresarse de México. Sin embargo, acaba de comprar el autorretrato de María Guadalupe Moncada, la primera pintora mexicana, novohispana, en firmar una obra. Durante años se pensó que la pintura era de Goya, hoy María Guadalupe regresa a casa en el Foro Valparaíso.

PERIÓDICO	PÁGINA	FECHA	SECCIÓN
EL UNIVERSAL	15	14/07/2023	OPINIÓN

FRANCISCO VALDÉS UGALDE

Xóchitl: la sacudida y lo que sigue

A la memoria de Porfirio Muñoz Ledo

Hasta hace pocas semanas el ambiente en la opinión pública rebosaba de pesar porque la oposición estaba en supuesto proceso de extinción. Se presumía que la coalición obradorista llegaría al triunfo en 2024 sin mayores obstáculos, seguida de lejos por competidores de poca monta.

No obstante, dos factores revirtieron la geometría política en 180 grados. El primero ha sido la formación del Frente Amplio por México encabezado por tres partidos políticos y un grupo de organizaciones de la sociedad civil (Unidos). En este caldero se fraguó un compromiso por la democracia (ya veremos si es histórico), para seleccionar dirigente y programa para formar un gobierno de coalición. De triunfar, sería la primera vez que sea puesta en funciones esa fórmula de gobierno, urgente para salvaguardar la democracia. El método para la selección de esta candidatura y su programa combina la participación abierta de la sociedad civil mediante una encuesta nacional y una votación el 3 de septiembre.

El segundo factor, convergente con el anterior, ha sido la progresiva decantación de los aspirantes, primero a encabezar el Frente y, después, a convertirse en la persona candidata a la Presidencia de la República. La inscripción de la senadora Xóchitl Gálvez (XG) en este proceso literalmente galvanizó las expectativas de una dirigencia fuerte, contundente, creíble y competitiva frente al adelanto de Morena en la fatigada pasarela de sus "corcholatas". También ha contribuido a las eliminatorias entre precandidatos del frente para competir por "la grande". En las próximas semanas sabremos cuántos merecieron ser incluidos en la encuesta y en la boleta del 3 de septiembre.

Las estructuras partidistas podrían movilizarse en torno de una agenda de consensos básicos de convivencia.

La autoinclusión de XG en el proceso de selección ha resultado un fenómeno en sí mismo. Ha capturado la expectativa de una candidatura de arrastre popular y lucidez política con una agenda que puede hacerle la competencia al bloque en el gobierno en su propio terreno y, además, en el amplísimo espacio abandonado por Morena que es, ni más ni menos, la agenda ciudadana y los pendientes urgentísimos de reforma de las instituciones del poder y la administración pública, pero no de modo autoritario, sino democrático.

No hay que abrigar ilusiones que sucumbirían a la férrea lógica de la política. Esta agenda no la podrá cubrir ningún candidato por sí solo. Necesita del concurso de los partidos del Frente y de amplios grupos de la sociedad comprometida con la democracia y los derechos humanos. Luego de los escarceos en el cuadrilátero del Peje habrá que llenar el espacio con propuestas que, en continuidad con la figura que encabece, abarquen los ámbitos de la destrucción institucional y de la regresión que Morena le ha impreso al régimen político y al Estado. Una síntesis muy apretada de la operación política por emprender incluiría lo siguiente. Restaurar la seguridad pública por medios civiles y no militares. Reencauzar el gasto social por la vía de la certeza institucional despersonalizada del derecho a recibirlo, porque es indigno rendir la voz y el voto a un patriarca a cambio de migajas. Reactivar el crecimiento económico con redistribución

PERIÓDICO	PÁGINA	FECHA	SECCIÓN
EL UNIVERSAL	15	14/07/2023	OPINIÓN

incluyente a través de la verdadera producción de bienes públicos, que supere las caricaturas que tenemos en educación, salud y, medio ambiente y otros servicios fundamentales, incluida la corrupta procuración de la justicia. La restitución del pluralismo político y el emprendimiento de la construcción de una comunidad política, un Estado, que coloque dignamente a México en el siglo XXI. Nada de esto es barato y no puede hacerse sin una reforma fiscal y administrativa de gran calado, contrariamente a lo que Morena pregona.

Si el Frente atina a calar en esos tres talones de Aquiles podría convencer que puede haber espacio para un gobierno de coalición. Por primera vez en México, las estructuras de los partidos políticos podrían ser movilizadas no solamente para ganar votos y poder, sino para reunir esfuerzos en torno de una agenda de consensos básicos de convivencia que no tenemos y cuya ausencia nos desangra. ●

Investigador del IIS-UNAM. @pacovaldesu

PERIÓDICO	PÁGINA	FECHA	SECCIÓN
EL UNIVERSAL	15	14/07/2023	OPINIÓN

SALVADOR GUERRERO CHIPRÉS

Desafíos y Estado de Derecho

Estalla una mina terrestre seguida de más explosiones; un grupo delictivo moviliza a pobladores en contra de gobiernos; la disputa por un local y desplazados de comunidad indígena detonan un multihomicidio y existe temor del crimen organizado.

No son estampas. Son porciones de procesos en perjuicio del Estado de Derecho. Los episodios ocurridos en Jalisco, Guerrero, Estado de México y Chiapas revelan el desafío en seguridad pública y nacional. También se muestra la oportunidad para gobernantes y sociedad, para la autoridad y para la ciudadana denuncia.

Este miércoles, en la ceremonia por el Día del Abogado, el presidente del Tribunal Superior de Justicia de la Ciudad de México, Rafael Guerra Álvarez, recordó pasajes de las *Meditaciones* del emperador romano Marco Aurelio, apropiados al momento del país y la capital nacional.

"Solo tenemos el presente, y de ahí conducimos a la decadencia o la victoria", cita el Magistrado y podemos aludir la victoria del Estado de Derecho o a su ausencia. Quienes resguardan el orden y quienes pretenden mantener su fractura crean una frontera de confrontación más saturada que la bloqueada autopista a Acapulco.

La seguridad y justicia son desafiantes objetivos, misiones de Estado, tareas inacabadas de fuerzas municipales o estatales o sin capacidades o carentes de actitud y aptitud ante los presuntos responsables de lesiones, privación ilegal de la libertad, homicidio doloso.

En la celebración hospedada por Guerra, el líder del Poder Judicial hizo reconocimiento de la

PERIÓDICO	PÁGINA	FECHA	SECCIÓN
EL UNIVERSAL	15	14/07/2023	OPINIÓN

La seguridad y justicia son desafiantes objetivos, misiones de Estado, tareas inacabadas de fuerzas municipales o estatales o carentes de actitud y aptitud.

eficacia en el trabajo desarrollado por las autoridades capitalinas, desde la ex Jefa de Gobierno, Claudia Sheinbaum; el actual mandatario Martí Batres; la Fiscal Ernestina Godoy; el secretario de Seguridad Ciudadana, Omar García Harfuch, y el subsecretario Israel Benítez, cuya capacidad operativa destaca el servidor público convertido en tribuno. También promueve la presencia de alcaldesas y alcaldes de la oposición y baja del presídium, incluyente, a la fotografía con ellas y ellos.

Seguridad y justicia, ideas centrales en el quehacer gubernamental son colocadas como vértebra del Estado de Derecho, un espacio —como lo consideraba el jurista y filósofo austríaco Hans Kelsen, citado por Batres— donde se expresa la voluntad de los integrantes de una colectividad para regir sus actos y conductas con apego a las normas jurídicas, así como el orden y paz garantizados con la fuerza del mismo Estado.

La intervención del jefe de Gobierno rescata una noción del derecho donde lo social y la comunidad se tensan con una perspectiva convencional de mantener o imponer la ley sin discutirla.

Sin propaganda, se dialoga con el pasado académico de los más de mil abogados presentes: ¿es el reto la defensa de la norma o su correspondencia con la expectativa comunitaria y de justicia? ¿Transformar la sociedad en contextos de desigualdad o que permanezca el pobre en la cárcel y el rico en la impunidad formalizada por su inversión en la defensa penal?

Desafíos más allá del 2024. ●

Presidente del Consejo Ciudadano de la CDMX. @guerrerochipres

PERIÓDICO	PÁGINA	FECHA	SECCIÓN
MILENIO	2	14/07/2023	OPINIÓN

TRASCENDIÓ

Que en pasillos judiciales dan por hecho que a partir de agosto el Instituto Nacional de Transparencia, Acceso a la Información y Protección de Datos Personales, que encabeza **Blanca Lilia Ibarra**, volverá a operar para desahogar los más de 7 mil recursos que tiene pendientes, porque después de la sesión de ayer, en la que la Suprema Corte determinó que el Senado incurrió en omisión por no nombrar a los tres comisionados faltantes, no se prevé imponer un plazo a esa cámara para cumplir, sino dejar que el INAI opere con cuatro integrantes. A ver.

Que frente a los jaloneos internos, Movimiento Ciudadano optó por efectuar a puerta cerrada su vigesimoquinta sesión de Consejo Nacional. Luego de varias reuniones de la cúpula naranja, el gobernador de Jalisco, **Enrique Alfaro**, ya adelantó que no asistirá por no estar de acuerdo con la posición de "aislamiento" decidida "desde el centro", entre otras voces que apuestan a sumarse a la oposición, en contrasentido a los deseos de su dirigente **Dante Delgado**.

Que a un mes de haber asumido la Jefatura de Gobierno, **Martí Batres** reporta varias acciones de gobierno que van desde haber enviado su primera iniciativa al Congreso capitalino para endurecer penas por tala ilegal en áreas naturales protegidas hasta la entrega de un nuevo Centro de Control de Metrobús. En cuanto a trabajo político, convocó en su primer cabildo a los titulares de todas las alcaldías de oposición, firmó un convenio para poner orden vial y de comercio en la zona de hospitales de Tlalpan y otro para retirar cables en desuso en la vía pública.

Que en el equipo de **Renán Barrera de la Concha** hay confianza absoluta en que se perfila como candidato del PAN a la gubernatura de Yucatán con base en encuestas que, dicen, lo pone más de 30 puntos arriba de los demás aspirantes blanquiazules, como **Liborio Vidal**, quien ha desplegado una amplia promoción en redes sociales y espectaculares. En la tienda de enfrente, en tanto, el que aparece más adelantado es el morenista **Joaquín Díaz Mena**.

PERIÓDICO	PÁGINA	FECHA	SECCIÓN
MILENIO	2	14/07/2023	OPINIÓN

DUDA RAZONABLE

CARLOS PUIG

@puigcarlos

Caso Tlaxcala, una vergüenza más

Esto conté aquí en 2021: Hace más de veinte años, una racha de secuestros en Tlaxcala provocó la presión de los empresarios locales sobre el gobernador Alfonso Sánchez Anaya, que a su vez ordenó a su procurador Eduardo Medel (que hoy despacha en el Senado) y a su policía que "solucionaran" el asunto. El entonces subprocurador del estado, Edgar Bayardo, era colaborador confeso de El Mayo Zambada, se hizo testigo protegido durante el sexenio de Calderón y fue asesinado en un Starbucks.

En Tlaxcala inventar bandas de secuestradores era la norma, según documentan más de cincuenta recomendaciones de la Comisión Estatal de Derechos Humanos a ese gobierno. En 2002, esa procuraduría detuvo, casi al azar, a seis hombres: un funcionario, un empleado de la Comisión Nacional del Agua, un asesor de afores y tarjetas de crédito, un demostrador en un supermercado y dos actores en ciernes que se ganan la vida como extras en la televisión. Los acusaron de conformar una banda de secuestradores.

Los alumnos de la maestría de periodismo del CIDE pasaron seis meses revisando el expediente, investigando, hablando con los protagonistas. El resultado se publicó en la revista *Gatopardo*. Todo había sido un invento, vale la pena leerlo. (Libertad robada. El montaje de una banda de secuestradores / *Gatopardo* / 4 de abril 2021)

Uno de los acusados murió en prisión, dos más han salido por las mentiras en el proceso, pero Sergio Rodríguez Rosas, Jorge Hernández Mora y Mario Ricardo Antonio Almanza Cerriteño siguen encarcelados en el Cefereso No. 14, en Durango, esperando decisiones judiciales, porque sí, en México la justicia puede tardar dos décadas en llegar, si es que llega.

Ahora los acompaña la Comisión Mexicana de Defensa y Promoción de los Derechos Humanos, los ha acompañado hace tiempo.

La ONU se ha declarado en el caso pidiendo su liberación.

Los agentes que torturaron a los hasta hoy detenidos, para obtener falsas "confesiones", tienen orden de aprehensión.

El miércoles se presentó un nuevo amparo, la última posibilidad de sacar de la prisión a estos inocentes castigados dos décadas injustamente. Pruebas de esto, sobran. El aparato de justicia se ha protegido a sí mismo y siguen protegiendo a quien armó todo esto desde hace tantos años.

Quienes ahí los pusieron tienen chambas y vidas. Dos de los mencionados arriba en el gobierno actual.

Nuestra vergüenza de siempre.

PERIÓDICO	PÁGINA	FECHA	SECCIÓN
MILENIO	3	14/07/2023	OPINIÓN

PRÁCTICAS INDECIBLES

RAFAEL PÉREZ GAY

rafael.perezgay@milenio.com
@RPerezGay

Sin librerías

Hace algunas semanas escribí en este espacio de las bibliotecas públicas que han desaparecido. Entre las muchas demoliciones que este gobierno ha ejercido en distintos espacios de la vida mexicana, no sobra mencionar a las editoriales pequeñas, medianas y a las librerías.

Mientras al señor Taibo le parece que vender libros es un sucio acto capitalista, él vive de los dineros públicos y edita sin ton ni son folletos inservibles. No tengo duda alguna de que Taibo pasará a la historia como el destructor definitivo del libro en México, del Fondo de Cultura Económica, de la Dirección de Publicaciones y, en consecuencia, de una parte del mercado; mientras esto ocurre pasan cosas terribles.

Me entero de que nueve librerías del Sótano han cerrado: León, Coapa, Iteso, Coyoacán, Juriquilla, Angelópolis, Polanco, Zona Rosa y Monterrey. Permanecen, por un tiempo, Bellas Artes, Quevedo, Satélite, Roma, Guadalajara, Querétaro y Puebla. No creo necesario agregar que las librerías del Sótano han sido insignia del libro, el gran librero López Gallo creó esa red contra viento y marea. Pues nueve de ellas desaparecen y el resto atraviesa por una severa crisis financiera.

> Casa del Libro y Porrúa no pueden enfrentar muchas de sus deudas

Las librerías nunca han sido un gran negocio, aunque a Taibo le parezca que vender libros sea un pecado que debe ser castigado con severidad. En estos días oscuros, las librerías han entrado en una crisis que las acerca a la desaparición. El estado cultural no considera que la red librera y las editoriales sean un mercado necesario para el desarrollo cultural del país; por lo mismo, no le pone un peso, faltaba más, que cierren sus tiendas y dejen de ganar sucio dinero. Sé además que Casa del Libro y Porrúa no pueden enfrentar muchas de sus deudas.

Me pregunto: si a Taibo le parece que la venta del libro forma parte de una estrategia de la derecha, por qué no dona las regalías de sus 35 libros. Taibo se ha desinflado como autor, no vende ni la mitad de lo que vendía en sus buenos tiempos, pero nada le hace, que done sus derechos de autor al pueblo bueno. ¿No? Nada, todo a la cuenta bancaria, a la casita pequeñoburguesa, ni tanto, por cierto.

La red librera agoniza, las bibliotecas públicas desaparecen, ¿no sería el momento de impulsar una excepción cultural? Ésta ha sido la gran solución de los gobiernos de izquierda, pero con la pena, en México no tenemos un gobierno de izquierda.

PERIÓDICO	PÁGINA	FECHA	SECCIÓN
MILENIO	5	14/07/2023	OPINIÓN

EL ASALTO A LA RAZÓN

CARLOS MARÍN

cmarin@milenio.com

Investigar a Xóchitl es un búmeran

La insidiosa petición de *investigar* los contratos de Xóchitl Gálvez en el gobierno de Vicente Fox y como delegada en Miguel Hidalgo fortalece la precandidatura de la panista para enfrentar a cualquiera de *las corcholatas* y acabar con la *cuarta transformación*.

Equivale a un segundo balazo en el pie después del desacato a la orden judicial que obligaba al Presidente a respetarle su derecho de réplica donde la calumnió (Palacio Nacional) con la mentira de que está en contra de los apoyos sociales.

Si el nuevo ataque no alude a probables delitos, *insinúa* una probable conducta inmoral.

A la negativa se suman arteros y cotidianos ataques en *las mañaneras* con tal resonancia que, lejos de perjudicarla, le han dado publicidad y pusieron a Xóchitl, de manera repentina, a la cabeza de la carrera opositora por la Presidencia de la República.

De que se investiguen los contratos inclusive recurriendo al Instituto Nacional de Transparencia, una de dos: o fue una sugerencia involuntaria (lapsus), o López Obrador lo dijo para imprimir a su persecución una deliberada carga de sevicia, ya que su desprecio por ese organismo autónomo del Estado llega al extremo de mantenerlo paralizado y ha repetido que lo mejor sería desaparecerlo, porque para transparentar su gobierno bastan *las mañaneras*.

La agraviada respondió:

"El actual gobierno me ha contratado servicios porque mi empresa es profesional", dijo, y no hay nada malo en obtener contratos.

"Que busque, revise y cheque".

Retó al Presidente a explicar cómo su hijo José Ramón pagó la renta de *la casa gris* de Houston y los contratos de los amigos de su hijo Andrés.

"Yo no cobro en *sobres amarillos como sus hermanos*", disparó, en referencia a los fajos de dinero del erario chiapaneco que les fueron entregados a Pío y Martín López Obrador.

La semana pasada, AMLO se burló de la biciafición y de uno de los primeros trabajos de Xóchitl:

"No se puede ya, a estas alturas, quererle jugar el dedo en la boca a la gente, o sea, ¿cómo? A ver: me subo a una bicicleta o llego en un triciclo, '¡Tamales, tamales, ricos tamales!' y ya, ¿no? O digo unas groserías...".

Ella repuso:

"Hoy el Presidente dijo '¡tamales, tamales!'. Si él cree que me dio pena vender tamales en mi juventud, está mal. A mucha honra vendí tamales los sábados, a mucha honra, porque vergüenza es robar...".

AMLO también hizo una desafortunada equiparación cuando, sin que nadie le preguntara, soltó:

"Estamos preparándonos porque, como no les funcionó *lo de Xóchitl porque ese globo no voló*, van a destinar todas sus baterías, las van a orientar a la violencia...".

Sin escalar el pleito, la señora le reviró:

"Dice que soy un globo que están inflando. Sí estoy llenita, pero no soy un globo...".

Pero también lo denunció "por violencia política de género" y por reproducir "patrones y estándares históricos que han colocado a la mujer siempre por debajo de los intereses y estrategias de los hombres".

Ayer AMLO no la mencionó. Tal vez ya decidió no seguirle haciendo la precampaña...

Activar Windo

PERIÓDICO	PÁGINA	FECHA	SECCIÓN
EXCELSIOR	4	14/07/2023	OPINIÓN

La Corte le gana otro round al oficialismo

La Suprema Corte de Justicia de la Nación evitó ayer que el oficialismo le asestara la puntilla a la transparencia y la protección de datos personales, vía la desaparición del Inai. Paró en seco la intención de prolongar indefinidamente la parálisis que, por falta de quórum, padece ese organismo constitucional autónomo, que **AMLO** quiere desaparecer, aduciendo que es muy oneroso.

Ocho de los 11 ministros —mayoría calificada— desecharon el proyecto de la ministra **Loretta Ortiz**, incondicional del tabasqueño, que pretendía desechar la controversia presentada por el Inai, por la falta de nombramientos de comisionados.

En la sesión de ayer, la Corte resolvió que el Senado fue "omiso" al evitar el nombramiento de los comisionados que debían relevar a los que terminaron su periodo. No está de más recordar que la Cámara alta ya había designado a dos —**Rafael Luna** y **Yadira Alarcón**—, pero el Presidente los vetó.

La Corte estableció que el proceso de elección de los comisionados no debe ser opcional y las cuestiones políticas no están por encima de la obligación de integrar el pleno del Inai.

•La ley de leyes dice que el pleno del Inai está integrado por 7 consejeros. Se requiere un mínimo de 5 para que pueda sesionar. El 31 de marzo del año pasado terminó el periodo de los consejeros **Oscar Guerra** y **Monterrey Chepov**. El 31 de marzo de este año concluyó el de **Francisco Acuña**. Desde la salida de este último, hace 104 días, el pleno se quedó sin quórum.

En la sesión de ayer, la ministra **Margarita Ríos Farjat** y el ministro **Luis María Aguilar** propusieron que el pleno del instituto sesione con sólo cuatro comisionados, mientras se designan a los tres que faltan. No se votó. El tema se pasó para el mes de agosto, luego del receso. Los ministros que votaron en contra del derecho a la información y el cuidado de los datos personales son los incondicionales de siempre: **Loretta Ortiz**, **Yasmín Esquivel** y **Arturo Zaldívar**. Los que votaron a favor de la transparencia: **Norma Piña**, **Alberto Pérez Dayán**, **Luis María Aguilar**, **Juan Luis González Alcántara**, **Alfredo Ortiz Mena**, **Margarita Ríos Farjat**, **Jorge Pardo** y **Javier Laynez**.

•En este espacio decíamos ayer que ya nos alcanzó el terrorismo, si nos atenemos a la definición del diccionario de Oxford Languages: "Es la sucesión de actos para infundir temor en la sociedad". El tema llegó ayer a la mañanera. **López Obrador** no tuvo más remedio que reconocer que la delincuencia organizada busca sembrar terror para lograr sus propósitos, sin importar el costo en sangre. Pero no quiso opinar si el uso cada vez más frecuente de artefactos explosivos por las bandas criminales en México nos convierte en un país agobiado por el terrorismo.

Dijo: "Hay que ver en el sentido estricto lo que significa el terrorismo, que está más vinculado a la parte política-ideológica, y también a los fanatismos". Y expuso los motivos por los cuales no admite que se hable de terrorismo en México: "No hay que dar entrada, no abrir la puerta para los ultraconservadores vecinos nuestros que quieren tener excusas, pretextos, para vulnerar nuestra soberanía. O sea, también hay que estar pendientes de eso, porque hay muchos que buscan sacar raja. O sea, aparte de los zopilotes, están los halcones", dijo.

Un reporte castrense publicado ayer por *Reforma* da cuenta de un incremento de 233% en el uso de explosivos por el crimen organizado, entre diciembre de 2018 y febrero de 2022.

•Las *corcholatas* ricas dan risa. Las imágenes y los nombres de **Claudia Sheinbaum** y **Adán Augusto López Hernández** están en espectaculares, bardas, camisetas. Pero evaden responder y repiten que los pagan "compañeros en muchos lugares", pero sin dar nombres ni apellidos. ¿El pueblo bueno pagando espectaculares? El gran **Risco** subió a Twitter el video de una entrevista a **Sheinbaum** sobre el tema y terminó mal.

—¿En el caso de Tabasco, quién los mandó poner? Preguntó el reportero.

—Hay que preguntarles a los compañeros que nos apoyan, pero ya les pedí que bajaran los espectaculares, respondió.

—¿Tuvo que intervenir el Presidente para que las corcholatas reaccionaran?

—Desde hace rato hemos pedido que los bajaran y está bien que intervenga el Presidente y que el presidente del partido también hizo un llamado.

—¿Esto confirma que el Presidente lleva la conducción del proceso?

—Nooo, ¿por qué?

—Porque él dio la instrucción. Pero ustedes la acataron.

—No, no la acatamos. Reconocemos la opinión y tomamos nuestras decisiones. No sé por qué tanta violencia en la entrevista, está muy violenta—, respondió Claudia, azotando las manos en sus piernas.

Si yo fuera su asesor, trabajaría en el autocontrol.

PERIÓDICO	PÁGINA	FECHA	SECCIÓN
EXCELSIOR	10	14/07/2023	OPINIÓN

Razones

Jorge Fernández Menéndez
www.excelsior.com.mx/opinion/jorge-fernandez-menendez / www.mexicoconfidencial.com

A ocho años de la fuga del Chapo

• Han pasado los años y ha cambiado radicalmente la administración federal, pero aquella fuga sigue estando, incluso después del juicio a Guzmán Loera en Nueva York, en un cono de sombra.

Se cumplieron, la noche del martes 11, ocho años de la fuga de ***El Chapo* Guzmán** del penal del Altiplano. Han pasado los años y ha cambiado radicalmente la administración federal, pero aquella fuga sigue estando, incluso después del juicio a **Guzmán Loera** en Nueva York, en un cono de sombra.

Sabemos qué miembros de su grupo criminal lo ayudaron, hasta ahora sabemos de la participación de su esposa **Emma Coronel**, que próximamente quedará en libertad en Estados Unidos, pero de la verdadera trama que hubo detrás de esa fuga sabemos poco y nada.

La red externa que permitió la fuga de ***El Chapo* Guzmán** fue desmantelada tres meses después de la fuga, en octubre de 2015. Desde entonces se supo que *El Chapo*, luego de salir de su celda por el famoso túnel y con el largo tiempo que le dieron antes de que se diera la alerta roja en el penal, se trasladó, con un grupo de guardaespaldas, de la casa en la que concluía el túnel a San Juan del Río, allí, en una pista de aviación privada, le esperaban dos avionetas.

> ¿Cómo evitar que nadie se preguntara por los ruidos en el subsuelo?

Una la usó *El Chapo* para trasladarse a su principal zona de protección, el triángulo dorado, donde confluyen Sinaloa, Durango y Chihuahua, la otra actuó como señuelo y se dirigió directamente a Culiacán, donde incluso tuvo un accidente a la hora de aterrizar.

Entre los que fueron detenidos desde el 2015 están los dos pilotos, un cuñado de *El Chapo*, que se dice que coordinó los trabajos; el constructor del túnel, que es el mismo que ya había construido otros para cruzar la frontera, y el coordinador de la defensa legal de **Guzmán Loera**, **Óscar Manuel Gómez Núñez**, quien organizó todos los aspectos, mantuvo la comunicación con *El Chapo* (lo visitaba hasta cinco horas diarias como cabeza de su equipo de abogados) e, incluso, fue quien pagó los gastos derivados de toda la operación. Pero, hasta el día de hoy, se desconoce cómo, y a través de quiénes, lograron coordinarse *El Chapo*, el abogado **Gómez Núñez** o su gente con las autoridades del penal.

Lo ocurrido aquella noche del 11 de julio no puede tratarse como una suma o cadena de negligencias o ineptitudes que se alimentan una a la otra. Hubo algunas demasiado obvias: cuando *El Chapo* se mete en el hoyo de la regadera se le debería ver, si estuviera parado, por lo menos medio cuerpo. Pasa media hora sin que nadie se preguntara dónde estaba. Hubo demasiadas cosas para explicar: los golpes que se escuchaban en la celda desde mucho antes de la fuga; la desconexión de los mecanismos de control, como el que medía los trabajos en los subsuelos en torno al penal; la cancelación de la vigilancia en el perímetro (la casa desde la cual se trabajó en el túnel durante nueve meses estaba a simple vista de una de las torres de vigilancia).

En el penal hubo una corrupción y un control mayor que permitió que tal número de complicidades se pudieran dar sin que hubiera, siquiera, filtraciones. Se entiende que entre los seis o siete involucrados externamente en la fuga privara la discrecionalidad: todos eran hombres cercanísimos a *El Chapo* desde mucho tiempo atrás. Pero ¿cómo hicieron para garantizar la secrecía entre tanta gente involucrada dentro del penal o en las áreas de vigilancia y videovigilancia?, ¿cómo evitar que nadie se preguntara por los ruidos en el subsuelo o por las horas que pasaba *El Chapo* con sus abogados, sus visitantes o sus mujeres en visita conyugal?, ¿cómo explicar que durante meses hubiera equipos que no funcionaban y que nadie reclamara para que fueran reparados?, ¿quién supervisaba a jefes, encargados y sistemas?

Y a diferencia de la fuga de Puente Grande en el 2001, ahora la celda de *El Chapo* era controlada, simultáneamente, desde, por lo menos, tres espacios e instituciones diferentes. ¿Ninguna vio o escuchó nada anormal?

También lo son las consecuencias. La fuga de *El Chapo* fue equivalente a la de **Pablo Escobar**, cuando se escapó el 21 de julio de 1992 de la cárcel que él mismo se había construido, llamada *La Catedral*. Al tomar el poder, el entonces presidente colombiano **César Gaviria** había jurado ante la tumba del asesinado candidato **Luis Carlos Galán** capturar a **Escobar**. **Escobar** se entregó, con un grupo de operadores y sicarios, en 1991. Desde su cárcel seguía manejando las operaciones del cártel e, incluso, los ajusticiamientos de rivales y de quienes no le guardaban lealtad. **Gaviria** ordenó, entonces, que fuera trasladado a un penal militar. **Escobar** se enteró y decidió la fuga, a través de una pared que había sido construida con yeso para facilitarla. Un año y medio después, el 2 de diciembre de 1993, luego de una persecución en la que participaron desde el gobierno colombiano hasta el estadunidense y desde grupos armados hasta cárteles adversarios, **Escobar** murió acribillado en una azotea de Medellín.

Cuando terminó esa persecución, Colombia había comprendido que la seguridad, más allá de partidos, presidentes, elecciones, no podía seguir por la misma ruta. Se concentraron y centralizaron fuerzas de seguridad de todo el país, incluyendo la Policía Nacional, con mandos propios, pero bajo tutela militar; se aumentó significativamente el presupuesto en seguridad al 3.5% del PIB, pero si se incluyen todos los rubros destinados a la seguridad interior alcanza el 6% del PIB. En México, el presupuesto para seguridad, incluyendo Fuerzas Armadas y Guardia Nacional, es menor al 1% del PIB. Y no tenemos definido siquiera un esquema legal para la seguridad. La fuga de *El Chapo* apenas si cambió las cosas. En el 2015, ese presupuesto era del 0.45% del PIB.

PERIÓDICO	PÁGINA	FECHA	SECCIÓN
La Jornada	6	14/07/2023	OPINIÓN

DINERO

Xóchitl es un producto publicitario, dicen // No ganaría la elección presidencial // La aventajan aspirantes de Morena

ENRIQUE GALVÁN OCHOA

DURANTE LAS ÚLTIMAS semanas se ha registrado en los medios una intensa campaña para posicionar a Xóchitl Gálvez como potencial candidata del Frente Amplio (PRI, PAN y PRD) a la Presidencia de la República. ¿Cómo votarían los ciudadanos si se enfrentara a los aspirantes de Morena? Este fue el tema del sondeo de esta semana en redes sociales. Los resultados aparecen en tres gráficas.

Metodología

VOTARON 3 MIL 310 personas. Participaron en Twitter mil 199; en El Foro México, 578, y en Facebook, mil 533. El sondeo fue distribuido a través del enlace de SurveyMonkey y por medio de la función "Encuesta" de la plataforma Facebook. Pueden votar todos, cualquiera que sea su ideología. Los organizadores no votan y los resultados no reflejan necesariamente su opinión.

Twitter

MARCELO, CLAUDIA Y Adán, además de haber realizado un trabajo eficaz en sus correspondientes áreas, experiencia aunada a una preparación académica, que les permite tener una visión amplia de la situación del país y que será fundamental en la continuidad del proyecto de la 4T, que hasta ahora nos ha dado un resultado positivo, son mejor opción de gobierno. Xóchitl Gálvez, con nulo proyecto de nación y opositora a toda acción en beneficio de país, sin nada trascendente en su desempeño político, además de agresora y violenta contra la sociedad e incluso contra la policía, sin carisma alguna, no es opción en absoluto.

@quevara_nabor / Coacalco

JAMÁS PODRÍA VOTAR por Xóchitl Gálvez: una persona falsa, representante durante muchos años de las peores causas que han dañado nuestro país; personera de segunda clase de los que se han encargado de joder a nuestro pueblo.

@cbfernandez06 / CDMX

El Foro México

XÓCHITL ES UN instrumento de intereses oscuros, o lo sabe y actúa en consecuencia o de verdad piensa que tiene posibilidad de ganar, lo que deja claro el tipo de persona que es. Nunca más el regreso de esa especie nociva para el país.

JF Hernández / Ciudad Madero

XÓCHITL ES UN producto publicitario, el grupo opositor votaría hasta por el diablo, con tal de detener la Cuarta Transformación. Las mejores opciones siguen siendo las tres *corcholatas* principales de Morena.

José Moreno / Cuernavaca

HUBO UN TIEMPO en que fue buena política, pero ella misma se encargó de destruir esa reputación y con los que se ha aliado se dio el tiro de gracia.

Evaristo Palma / Chimalhuacán

Facebook

NUNCA VOTARÍA POR una persona que nunca luchó por los indígenas siendo indígena y que se comporta más como un payaso.

Laura Javier / Villahermosa

LA OPOSICIÓN ES una broma de mal gusto: ahora pretende disfrazarse de cercanía al pue-

blo y de izquierda, creyendo que podrá engañar al electorado.

Luis Alcántara / Atizapán

TODO UN *SHOW* de carpa la candidatura-dedazo de la panista irredenta. La oligarquía creyó escoger a la menos peor, pero también es un cartucho quemado.

Joaquín Mota Manjarrez / Puerto Vallarta

Twitter: @galvanochoa
FaceBook: galvanochoa
Correo: galvanochoa@gmail.com

¿Xóchitl o los aspirantes de Morena?

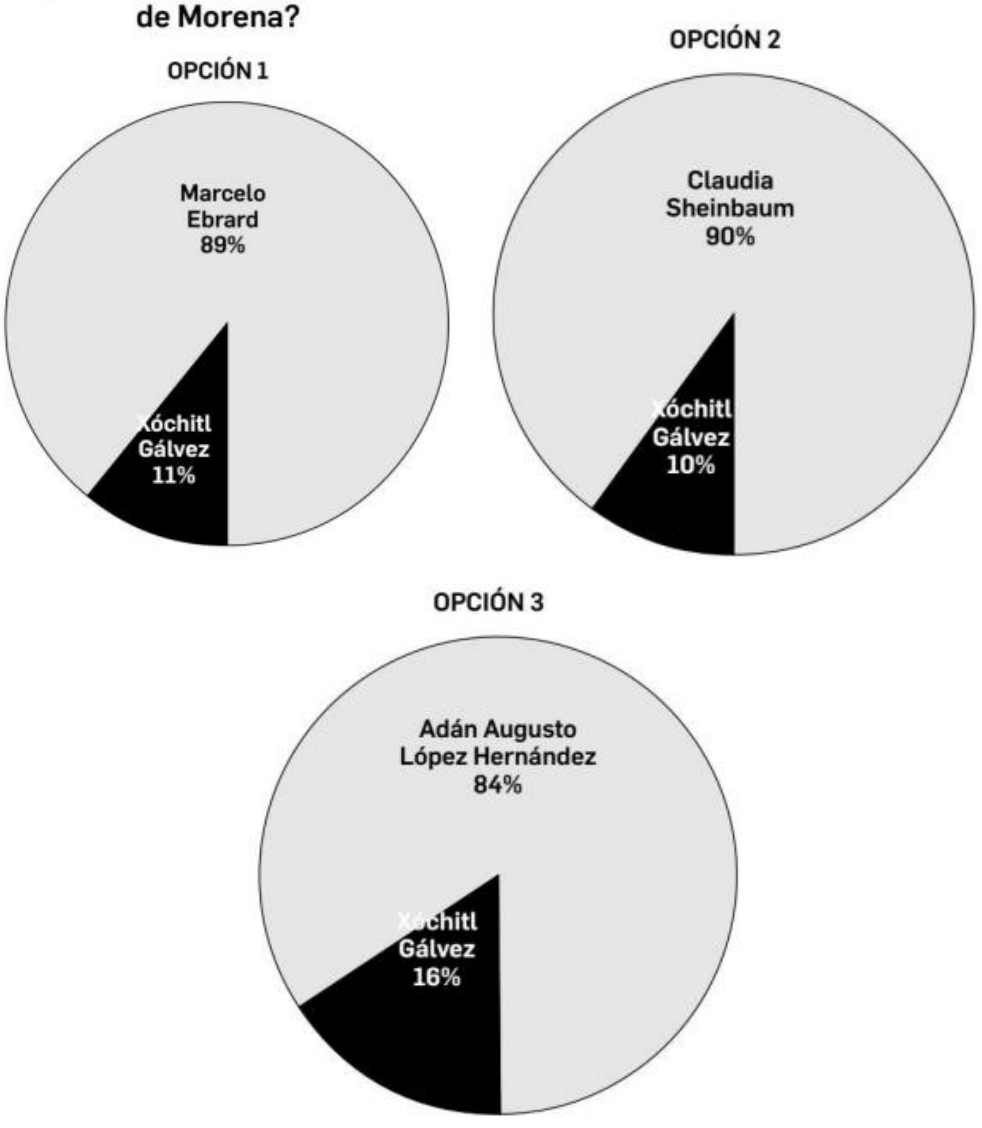

3,310 participantes

PERIÓDICO	PÁGINA	FECHA	SECCIÓN
La Jornada	8	14/07/2023	OPINIÓN

ASTILLERO

Mario Delgado alerta (y casi confiesa) // Riesgos de anulación de proceso por espectaculares y dispendios // Tribunal, Corte e INE arremeten

JULIO HERNÁNDEZ LÓPEZ

EN UNA CARTA pública que tal vez resulta innecesariamente explícita e incluso utilizable judicialmente en su contra, por cuanto podría significar una forma de confesión cupular de los hechos imputados, el líder formal del morenismo, Mario Delgado, advirtió de los riesgos que corren los aspirantes 4T de un golpe de tribunal en su contra, que podría llegar incluso a inhabilitaciones.

DIRIGIDO ESPECÍFICAMENTE A los "aspirantes a la coordinación de defensa de la transformación", pero colocado luego en su propia cuenta de Twitter, el mensaje de Delgado alertó contra la "estrategia jurídica" y la "narrativa mediática" que "el bloque conservador y sus medios" han montado "para tratar de detener nuestro proceso". También les menciona a las llamadas *corcholatas* que esos opositores han tratado de sembrar "intrigas" entre ellos y contra el partido.

LO DE ESAS "intrigas" es un asunto menor, diríase que absolutamente natural en todo proceso político, pero lo grave es lo que de una ma-

DELGADO LANZA UN llamado hacia el futuro: ya no cometan irregularidades, frenen toda conducta que pueda ser susceptible de castigo, deslíndense de todo y cárguenlo a la cuenta de los imprecisos "queda bien". Pero, colocando el megáfono hacia adelante, está reconociendo el pasado. Si no cumplen con las reglas del INE los seis (que en realidad son tres los marcadamente infractores: Claudia, Marcelo y Adán Augusto), "los tribunales seguramente estarán sentando precedentes (¿no serían más bien los irrespetuosos de la legalidad los que estarían sentando esos precedentes?, pregunta electoral astillada) que en un futuro querrán ocupar (¿ocupar?) para colocarnos en supuestos de ilegalidad e incluso amagar con negarnos nuestros derechos políticos electorales (sic)".

COMO SI SE tratara de hechos recientísimos, ante los cuales no se hubiera podido reaccionar oportunamente, Delgado llama a los aspirantes a desmarcarse con prontitud y contundencia de "cualquier tipo de campaña dispendiosa" en "espectaculares, pinta de bardas, lonas, etcétera".

DEL TEMA SE escribió ayer en esta misma columna, bajo el título de "Temprana judicialización electoral; ¿en riesgo el proceso?" (https://goo.su/OXWvR). La carta de Mario Delgado no fue la única confirmación de tales riesgos. El Tribunal Electoral del Poder Judicial de la Federación ordenó ayer a una comisión del Instituto Nacional Electoral que vuelva a revisar si los recorridos y conductas de los seis aspirantes marca 4T infringen la ley y, por tanto, deben ser frenadas antes de que consoliden "daños irreparables" a los principios electorales.

EL MISMO TRIBUNAL reiteró la postura de una comisión del INE en el sentido de que el presidente López Obrador debe abstenerse de hacer pronunciamientos, en cualquier

PERIÓDICO	PÁGINA	FECHA	SECCIÓN
La Jornada	8	14/07/2023	OPINIÓN

modalidad y formato, de índole electoral. Y no sólo eso: la Comisión de Quejas y Denuncias del INE aprobó ayer por unanimidad de votos aplicar medidas cautelares al Presidente de la República, ante una denuncia presentada por Xóchitl Gálvez. Se ordenó retirar de los registros de mañaneras pasadas las referencias electorales a la senadora hidalguense y que López Obrador se abstenga de referirse a aspirantes opositores a la "coordinación" del Frente Amplio por México.

Y, AUNQUE CORRESPONDE a otro rubro, el de la transparencia, la Suprema Corte de Justicia de la Nación rechazó la propuesta de una ministra con acento morenista que pretendía declarar infundados los reclamos por la intencionada tardanza senatorial en designar nuevos magistrados del INAI. En los hechos, y aun cuando falta que en otra sesión se tomen determinaciones más precisas, la decisión de ayer de la Corte es otro golpe judicial a Palacio Nacional. ¡Hasta el próximo lunes!

CONTRA EL MALTRATO A LAS MUJERES

▲ En su visita a Durango, Adán Augusto López señaló que deben ponerse en marcha programas de prevención, capacitación y apoyo para las mujeres. Foto *La Jornada*

PERIÓDICO	PÁGINA	FECHA	SECCIÓN
LA CRÓNICA DE HOY	3	14/07/2023	OPINIÓN

OPINIÓN

Pepe Grillo
pepegrillocronica@gmail.com

Corcholatas y bostezos

Todavía faltan varias semanas para que se levanten las encuestas de Morena. Será hasta finales de agosto. El proceso muestra señales de desgaste.

Lo cierto es que han ido perdiendo los espacios más importantes de los medios y las redes que han sido llenadas por el presidente y sus rivales en turno, como Xóchitl Gálvez.

Así que algo tendrán que hacer para atraer al respetable, de otra manera pasarán de noche las siguientes seis semanas. Marcelo Ebrard pidió desde el principio debates, donde se siente fuerte, pero como la idea es que nadie salga lastimado le dijeron que no.

Pero podrían darles libertad para hablar de temas de urgente resolución como la seguridad o el deterioro del sector Salud que pueden ser abordados en foros temáticos sin enfrentamientos cara a cara. Asuntos concretos, no más frases vagas.

Las *corcholatas* no pueden seguir viajando como si en el país no pasara nada. Ebrard ya lanzó un nuevo desafío que será rechazado, pero si no son debates que piensen en algo. El público bosteza y se puede quedar dormido.

Morelos, caminata por la paz

El anuncio de que la Diócesis de Cuernavaca realizará este sábado una nueva caminata por la paz generó inquietud entre círculos políticos afines al gobernador Cuauhtémoc Blanco. Ellos piensan que la jerarquía los quiere golpear políticamente ante el inminente inicio del proceso electoral.

Pero las cifras ahí están. Los índices de violencia en Morelos no se reducen. La gente se desespera ante la falta de resultados, lo que crea un campo fértil para cualquier acusación de encubrimiento o complicidad.

El obispo Castro dijo que los fieles caminarán de la iglesia de Tlaltenango a la catedral de Cuernavaca. En el camino se detendrán frente a casas y negocios que han sido víctimas de la inseguridad, lo que añadirá un toque dramático al recorrido.

Las relaciones entre la jerarquía católica y el gobierno de Blanco no han sido sencillas, entre otras razones porque el ex futbolista llegó al poder arropado por el PES, el partido de los pastores evangélicos.

La herencia de Blanco será un estado dividido y peligroso.

Ministros regañan a senadores

Para la 4T, se sabe, el mundo ideal es uno en el que no existe el INAI, ni ningún otro organismo dedicado a la transparencia y la rendición de cuentas.

Para cumplir este sueño presidencial los legisladores de su partido, Morena, han hecho todos los chanchullos y enjuagues posibles. Han conseguido en parte su objetivo porque hace rato que el INAI no puede sesionar por falta de cuórum, cuórum que el Senado tiene que construir.

La SCJN determinó que el Senado ha sido omiso por no nombrar a todos los comisionados. No lo hacen porque el Presidente les ordenó que no los nombraran y entonces pues cada que los quieren nombrar pasa algo que no pueden cumplir su responsabilidad.

Los ministros afines a la 4T hicieron lo que pudieron pero no lograron impedir el regaño público a los senadores morenistas, de ahí a que la fracción mayoritaria del Senado haga su chamba todavía falta. Por lo menos ya quedaron en evidencia.

La solvencia técnica es prioritaria

Seguro que Xóchitl Gálvez les puede recomendar a los dirigentes del Frente Amplio una empresa que sí domine eso de la plataforma para recabar firmas de aspirantes a la candidatura presidencial

El Comité Organizador achacó las fallas al exceso de entusiasmo, lo que es una explicación que no dejó satisfecho a nadie.

Para mantener el ánimo encendido es necesario no generar suspicacias. La caída del sistema ya causó muchos traumas políticos que no vale la pena replicar.

La clave es que la gente confíe en el proceso. Las fallas le darán municiones al oficialismo y sus voceros para deslegitimar el proceso.

La solvencia técnica no es algo menor ni anecdótico, es un asunto toral que se tiene que solucionar al cien por ciento.

PERIÓDICO	PÁGINA	FECHA	SECCIÓN
LA CRÓNICA DE HOY	2	14/07/2023	OPINIÓN

CÓDICE

Juan Manuel Asai
jasaicamacho@yahoo.com

Ardillos humillan a la 4T

Se extiende la racha ganadora de las bandas criminales en el país. Parece que el gobierno ni siquiera comprende la naturaleza del desafío al que se enfrenta. La autoridad no puede construir una narrativa lógica que explique su estrategia, esa de los "Abrazos, no balazos" porque está desconectada de la realidad. Los integrantes del Gabinete de Seguridad se cuidan mucho de no repetir esa fórmula en sus discursos porque les da pena ajena.

El único que persiste en el error es el presidente López Obrador que toma la tragedia nacional como guasa. Se atreve a decir barbaridades como que va a acusar a los criminales con sus abuelitos, lo que es una total falta de respeto a la gente que vive con miedo en el país. El presidente se concentra en descalificar a sus rivales políticos en el patíbulo mediático de las mañaneras, mientras que el incendio de la inseguridad se extiende. Quiere que la gente se concentre es su pleito con Xóchitl y que no repare en los Ardillos.

Me pregunto si habrá alguien por ahí entre los mandos del Ejército o de la Marina que sepa lo que está pasando, y que quiera hacerle el servicio a la nación de compartirlo, de explicarlo, que es el primer paso para instrumentar soluciones reales y tratar de salir del barranco en el que estamos.

CHILPANCINGO.- Esta semana el grupo criminal de los Ardillos dobló al gobierno de Guerrero. Lo hizo en una batalla difundida por cadena nacional. Todo mundo la vio. Las huestes de los Ardillos, acompañados de su base social, unos tres mil individuos furiosos, llegaron, vieron, vencieron y se fueron como si nada.

Mientras tomaban la capital de Guerrero se difundía la segunda parte del video en el que uno de sus jefes departía con la alcaldesa de Chilpancingo, Norma Hernández, que se quejaba de lo inútiles que le parecen los gobiernos estatal y federal. No es por amargarle el día a nadie, pero el gobierno federal, el de Guerrero y el de Chilpancingo son de Morena, de modo que puede afirmarse que esta semana los Ardillos pusieron de rodillas a la 4T.

Guerrero es una calamidad. Gobierna, por llamarle de alguna manera, Evelyn Salgado, que es una señora guapa, lista, que no canta mal las de Selena y que es el personaje ideal para cortar el listón inaugural del Tianguis Turístico, pero no mucho más.

Llegó al gobierno por el capricho de dos tipos de cuidado, Félix Salgado, que era candidato de Morena, y Andrés Manuel López Obrador. Ambos intentaron así salvaguardar sus intereses personales y nunca pensaron en lo que podría beneficiar a los guerrerenses.

Félix y López Obrador desplazaron de Guerrero a los hermanos Sandoval, Irma Eréndira y Pablo Amílcar, los recuerdan? Ellos pensaron, en un momento dado, que tenían en el bolsillo el gobierno de ese estado, pero no. Se dice por allá que Pablo filtró las acusaciones en contra de Félix Salgado por violación. Eso se sumó al hecho de que el llamado Toro sin Cerca no reportó gastos de campaña y terminó perdiendo su candidatura.

¿Qué hizo entonces Félix? Pues pedirle al presiente que pusiera como candidata sustituta a su hija Evelyn, que musicalizó la campaña cantando canciones de Selena.

> El presidente se concentra en descalificar a sus rivales políticos en el patíbulo mediático de las mañaneras, mientras que el incendio de la inseguridad se extiende

La gobernadora Evelyn y la alcaldesa Norma no se hablan porque la alcaldesa es del equipo de los hermanos Sandoval. De no creerse. Por eso estamos como estamos y los Ardillos pueden humillar al gobierno con la mano en la cintura y sin un solo detenido.

PERIÓDICO	PÁGINA	FECHA	SECCIÓN
Indigo	21	14/07/2023	OPINIÓN

Redes de Poder MTY

CENSURAN MESA DE DIÁLOGO Y LOS APOYOS A ADÁN Y XÓCHITL

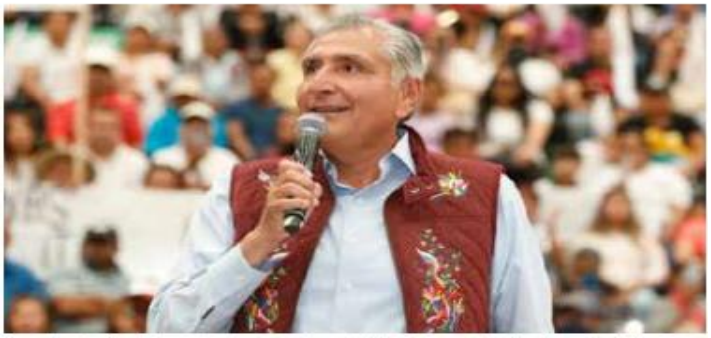

La estrategia del aspirante presidencial de Morena, Adán Augusto López, es visitar los municipios más necesitados de Nuevo León.

La mesa de diálogo por la devastación de los sistemas ambientales del **Río Santa Catarina** fue acaparada por funcionarios estatales, pero lo más lamentable, fue la censura que padecieron las activistas **Liliana Flores Benavides** y **Claudia Tapia.**

La transmisión en vivo por la página de Facebook de la **Secretaría de Participación Ciudadana,** a cargo de **Ximena Peredo Rodríguez,** fue cortada justo cuando comenzaron a hablar las activistas.

Esto sin duda, para que no fueran exhibidos el director de **Protección Civil, Erik Teódulo Cavazos Cavazos,** y **Félix Guadalupe Arratia Cruz,** titular de **Medio Ambiente.**

Una pregunta para los funcionarios: ¿Cuántas veces se ha desbordado este río por un huracán e inunda la ciudad?

Benavides cuestionó el alcance del resolutivo que tiene **Conagua** para este desmonte y **Arratia** contestó que ese documento dice que todo lo que está arriba, derríbenlo.

Nos aseguran que Ximena Peredo habló a sus incondicionales para que apoyaran el proyecto de desmonte. La reunión no fue un ejercicio ciudadano, sino fue por el descontento de los ambientalistas.

LOS APOYOS A ADÁN Y XÓCHITL

Adán Augusto López, aspirante a la candidatura presidencial de **Morena,** estará hoy de visita en **Nuevo León.**

Nos dicen que **Judith Díaz,** delegada federal de los programas sociales, anda muy activa, claro, con **Carlos Guevara,** alcalde de **García,** para abarrotar el evento masivo en este municipio y así quedar muy bien con **Adán Augusto** que el próximo 21 regresa para visitar otros municipios.

Se ve que la estrategia es acudir a las localidades más necesitadas.

Quien visitó también Nuevo León fue **Xóchilt Gálvez,** aspirante a la candidatura del **Frente Amplio por México.** La opositora se reunió la noche del miércoles con empresarios sampetrinos y ayer tuvo un evento con **Cintermex.**

La realidad es que la vista de Gálvez tuvo un impacto importante y un sector de la clase empresarial le manifestó su apoyo. Por su parte, ella habló de apoyar a las pequeñas empresas y promover las energías limpias, una agenda que trae el **PAN** a nivel nacional. Se ve que ambos bandos le apostarán a sectores distintos. ¡Ya veremos!.

PERIÓDICO	PÁGINA	FECHA	SECCIÓN
EL ECONOMISTA	41	14/07/2023	OPINIÓN

Regreso al pasado

Por **Demetrio Sodi**

Jueves 13 de Julio de 2023 - 21:37

La estrategia de López Obrador para las elecciones presidenciales es convencer a la gente que la elección en 2024 es un plebiscito entre el cambio que representa su Cuarta Transformación y el regreso al pasado que representa la oposición y Frente Amplio por México.

Se piensa que comete un error en mencionar todos los días a los candidatos de la oposición y en especial a Xóchitl Gálvez desde su irrupción en la candidatura presidencial, yo tengo una opinión diferente, no es un error, es una estrategia para encasillar a todos los candidatos o candidatas de la oposición, independientemente de su historia, como defensores del pasado y ligados a políticos y empresarios abusivos que tienen un gran rechazo de la mayoría de la población.

Es la misma estrategia de dividir al país en buenos y malos, liberales y conservadores y honestos y corruptos que le ha dado resultado durante los ya casi 5 años de gobierno y de dividir el voto entre los que quieren regresar al pasado y los que están del lado del cambio.

México no es el mismo que hace 5 años, hay un clara conciencia y gran rechazo entre la mayoría de la población a las tremendas desigualdades y la pobreza que existen. Su discurso y sus programas han penetrado en amplios sectores de la población, por lo que si la oposición no logra salirse de la imagen de ser un regreso al pasado las posibilidades de triunfo son muy limitadas.

PERIÓDICO	PÁGINA	FECHA	SECCIÓN
EL ECONOMISTA	41	14/07/2023	OPINIÓN

No sólo el programa y las propuestas del frente opositor deben significar un paso hacia delante para reducir las desigualdades y eliminar la pobreza, sino los personajes que den la cara no pueden ser los mismos del pasado. Para la gran mayoría de la población la imagen de los partidos y en especial de los dirigentes del PAN y PRI es muy mala, por lo que harían bien en dar un paso atrás, dejar su protagonismo de lado y que sean personas de la sociedad civil las que representen y den la cara por el Frente Amplio por México.

Con sus ataques diarios a los candidatas y candidatos de la oposición, López Obrador está protegiendo a sus corcholatas y llevando en sus espaldas la lucha electoral por el 2024. A Morena, López Obrador y sus corcholatas, no le vamos a ganar con la crítica, la imagen que tiene la mayoría de la población de él y su gobierno es positiva, por lo que la única forma de ganarle es convenciendo a la gente que el triunfo de la oposición no es un regreso al pasado, sino un paso hacia adelante.

Si caemos en el discurso extremo de que todo está mal y el país se está desmoronando, la oposición está perdida. Hay cosas buenas que se han hecho que valora la gente y que hay que reconocer: los aumentos salariales, la eliminación del outsourcing, el incremento al reparto de utilidades, sus programas sociales para la gente de la tercera edad, las becas y apoyos a los jóvenes y campesinos, entre otras. Los mismos proyectos como el Tren Maya, la refinería o el nuevo aeropuerto, tienen gran aceptación entre la población y no es el momento de criticarlos. Estos cambios y proyectos han beneficiado a la población y debemos dejar claro que van a seguir.

El reto de la oposición es que la gente no la vea como el pasado, sino como un cambio hacia adelante que la va a beneficiar y el único objetivo debe ser definir un discurso y una estrategia para conseguir los votos adicionales que se necesitan para ganar la elección.

PERIÓDICO	PÁGINA	FECHA	SECCIÓN
24 HORAS	4	14/07/2023	OPINIÓN

Pacto de presidenciables de Morena, a la basura

engranev@yahoo.com.mx // @adriantrejo

El "pacto de no agresión" firmado por los cuatro aspirantes presidenciales de Morena se fue a la basura luego de las críticas de **Claudia Sheinbaum** al programa de seguridad ÁNGEL, presentado por **Marcelo Ebrard.**

De hecho, el uso y abuso de espectaculares, bardas, utilitarios, acarreados, gasto excesivo de origen dudoso y los dardos que se han lanzado los presidenciables guindas, hacen que su proceso solo sea una simulación.

Sheinbaum declaró el miércoles pasado que "la tecnología es un instrumento, no la solución" a los problemas de inseguridad que vive el país.

Incluso presumió lo que consideró un logro de su gestión al frente del Gobierno de la CDMX.

"No todo es tecnología. Tiene que haber una estrategia integral que vaya desde las causas hasta la inteligencia y la investigación. La tecnología es un instrumento pero no es la solución", reiteró.

Y es que el programa ÁNGEL, presentado como propuesta sexenal de combate a la delincuencia de Ebrard, tiene como eje fundamental el uso de la tecnología.

Reconocimiento facial, cámaras inteligentes, drones, inteligencia artificial, detectores de armas por patrones de movimiento, entre otros, forman parte del programa del exsecretario de Relaciones Exteriores.

Ebrard no se quedó callado después de la crítica de su principal contendiente y la retó a un debate, no solo sobre el tema de seguridad.

El (o los debates) han sido propuesta del excanciller, quien argumenta que no se puede conocer bien a bien a los candidatos presidenciales de Morena si no se contrastan sus ideas.

Sheinbaum declaró que aún "no es momento de las propuestas" y que "cuando sea el tiempo", ella presentará las suyas.

Ebrard cuestionó que, si la campaña de los aspirantes morenistas no es para presentar propuestas, ¿para qué era entonces?

Es casi un hecho que las *corcholatas* (por los menos las 4 principales) sean llamados a una reunión con el presidente López Obrador para poner orden, pues claramente el proceso ha rebasado a **Mario Delgado** y a **Citlalli Hernández.**

Ya sea por su incapacidad o por acuerdos previos, Delgado ha sido omiso en llamar la atención a los presidenciables guindas para que cumplan el pacto que firmaron.

Será en Palacio Nacional donde se limen asperezas o se dé el campanazo para que cada uno se defienda como pueda.

• • • •

Por cierto, mal día para el inquilino de Palacio Nacional.

Primero, por mayoría de votos (8-3), la Suprema Corte de Justicia de la Nación determinó que el Senado sí fue omiso injustificadamente en su obligación de nombrar a dos de los 3 consejeros que le faltan al Inai para poder sesionar en pleno.

Aunque las vacantes son tres, una aspirante se amparó por lo que la omisión de la Cámara alta se refiere a dos nombramientos.

Una ministra cercana a Palacio Nacional, **Loretta Ortiz,** propuso en su proyecto declarar que el Senado no había incurrido en tal omisión, pero su propuesta fue rechazada.

Segundo, el Tribunal Electoral del Poder Judicial de la Federación ratificó las medidas cautelares en contra del presidente López Obrador para que se abstenga de hacer comentarios sobre el proceso electoral del 2024.

"La medida consistente en una abstención de pronunciarse sobre temas electorales se justifica en el posible riesgo de afectar los principios constitucionales de los procesos electorales, aún cuando estos no hubiesen comenzado", establece la resolución del Tribunal.

Y mientras se escribe este texto, la Unidad Técnica de lo Contencioso, del INE, votaba un proyecto en el que se establece la prohibición al Presidente para hablar de **Xóchitl Gálvez**.

Parece que la hidalguense ganará.

Las opiniones expresadas por los columnistas son independientes y no reflejan necesariamente el punto de vista de 24 HORAS.

PERIÓDICO	PÁGINA	FECHA	SECCIÓN
La Razón	2	14/07/2023	OPINIÓN

QUEBRADERO

POR ALGO NO QUIEREN QUE DEBATAN

JAVIER SOLÓRZANO ZINSER
solorzano52mx@yahoo.com.mx

La razón por la que, en Morena, o más bien en la perspectiva del Presidente, se evitaron los debates entre las corcholatas pudo ser por las consecuencias que pudieran traer.

Es paradójico que un partido en el que se asegura que se alienta el debate se haga un lado un ejercicio que permite a sus militantes y a la sociedad conocer qué es lo que piensan sus aspirantes sobre los grandes temas nacionales.

Los ciudadanos quieren saber qué piensan quienes pueden gobernarlos. No tiene sentido que quién pudiera encabezar el país termine por gobernar exactamente como estamos siendo gobernados.

La ciudadanía quiere conocer cuáles son sus ideas, perspectivas y estrategias. Hay muchas cosas por hacer y hay muchas cosas que tienen que dejar de hacerse. El debate abre la posibilidad del conocimiento sobre quiénes aspiran a gobernar, pero no es sólo eso, también es el espacio para que conozcamos cómo se mueven en la discusión, cómo reaccionan ante los argumentos y confrontaciones de quienes participan y cómo piensan establecer un proyecto de gobierno.

Cuando López Obrador ganó la elección interna en el PRD para ser candidato al Gobierno de la CDMX, el partido organizó dos debates, los cuales fueron de enorme importancia para la decisión de perredistas. Participamos en uno de ellos. Los aspirantes tenían tiempo para desarrollar sus ideas e incluso para confrontarse sin que nadie se sorprendiera, se molestara o algo parecido. El debate fue una pieza importante en la decisión de los militantes del PRD de aquellos años.

Existe la presunción de que se evitó el debate, porque particularmente una de las corcholatas podría estar expuesta. En los debates de 2018 para la Jefatura de Gobierno de la CDMX, transmitidos por lo que era el Canal Once, no necesariamente Claudia Sheinbaum salió bien librada. Su triunfo fue inobjetable y también, no olvidemos, tuvo que ver con el tsunami llamado López Obrador.

Han evitado los debates quizá para no hacer públicas las diferencias; sin embargo, ya se está viendo que existen y que seguramente se van a agudizar, particularmente entre quienes son los 3 finalistas definidos. Va quedando claro que evitar los debates está siendo contraproducente porque se están manifestando diferencias entre las corcholatas, las cuales hubieran tenido en los debates el espacio idóneo para dirimirse, confrontarse y canalizarse y así evitarse los dimes y diretes de redes y medios, los cuales llegan a interpretar las diferencias evidenciando, sin necesidad de esforzarse, la división que se empieza a manifestar entre las corcholatas.

PERIÓDICO	PÁGINA	FECHA	SECCIÓN
La Razón	2	14/07/2023	OPINIÓN

La insistencia de Marcelo Ebrard en debatir tiene que ver con la búsqueda de mostrar proyectos diferentes para que se amplíe, más allá de los militantes de Morena, su presencia. Pero también tiene que ver con que va viendo que se va alejando la posibilidad de que sea el candidato, se va apreciando que la caballada va por la corcholata favorita.

Marcelo Ebrard quiere debatir para tratar en el camino de alcanzar a la favorita. Quiere el cara a cara para intentar evidenciar a las otras corcholatas, y en el camino debiera saber que algunas de sus propuestas no necesariamente están permeando entre los morenistas. Está buscando otros votantes que están fuera del ámbito y del radar de Morena y, sobre todo, del Presidente.

Todos en el partido del Presidente perdieron la oportunidad de conocer realmente quiénes son las corcholatas. Evitaron el debate, pero tarde que temprano lo van a tener cara a cara y en lugar de entrenar para lo que viene se hicieron a un lado; quizá se sienten excesivamente seguros.

EVITARON el debate, pero tarde que temprano lo van a tener cara a cara y en lugar de entrenar para lo que viene se hicieron a un lado; quizá se sienten excesivamente seguros

RESQUICIOS.
La determinación de la Corte sobre la obligación del Senado para nombrar comisionados del Inai debe llevar a la Cámara alta a hacerlo para que no siga en falta con todo lo que esto implica. Si el Presidente anda interesado en que "vayan" al Inai para investigar a Xóchitl Gálvez ya podría poner palomita para que sus legisladores le manden otra terna.

Twitter: @JavierSolorzano

PERIÓDICO	PÁGINA	FECHA	SECCIÓN
EL INDEPENDIENTE	4	14/07/2023	OPINIÓN

POR LUIS SOTO
@LUISSOTOAGENDA

Agenda Confidencial

Se parece tanto a AMLO...

Dice el **"Carnal" Marcelo Ebrard**, en clara referencia **Claudia Sheinbaum**: "No tiene sentido hablar idéntico que el mandatario" ¿Para qué hablar igual que el presidente? Cuestiona. La "señito" le responde: "No somos una copia de López Obrador, pero sí vamos a defender sus principios". Es su clon, pero en mujer, dicen los morenos.

Es verdad que desde que el presidente destapó a Claudia –incluso antes-- la señora desarrolla una estrategia política y mediática similar a la del líder de masas e ídolo de multitudes. Los mismos "slogans", idénticas frases, que si bien es cierto en la voz de ella suenan huecas, por no decir que falsas, motivan a sus seguidores quienes le gritan: Son tus "perjúmenes" mujer, los que me sulibellan.

Por ejemplo, esa que dice "por el bien de todos, primero los pobres", encierra un alto contenido político, económico y social; al igual que la de "no puede haber un gobierno rico con un pueblo pobre", o la que dice "Nos eligieron para erradicar la corrupción, los privilegios, la represión, la guerra, la opacidad, el espionaje, la compra de los votos, el moche, la frivolidad y la soberbia como forma de gobierno; para cambiar la realidad para disminuir las desigualdades, erradicar la pobreza y construir la paz con justicia". Una más: "El poder sólo es virtud cuando se pone al servicio de los demás".

De manera pues que, si hablar igualito al presidente, "fusilarse" sus mismas frases (aunque sean mentiras), los trillados chascarrillos, y disfrazarse de López Obrador y comportarse como él en cualquier carpa que se presente, le genera buenos dividendos políticos a la señora, pues para qué cambiar de estrategia, apuntan los observadores. **¡Ya supéralo Marcelo, la elegida por el "dedazo" voy a ser yo!** Podría responderle Claudia.

Si Marcelo quiere que Claudia derroche talento político, invente nuevos "slogans", sorprenda al pueblo sabio con su catálogo de chistes, en fin, que haga una campaña política diferente a la de su jefe, patrón y guía espiritual, **está equivocado**, pues la "corcholata" favorita del presidente carece de todo, bueno, de casi todo, empezando por el talento, la experiencia y el liderazgo, o al menos nada de eso ha demostrado en los cinco años como Jefa de Gobierno. ¿Entonces por qué la mayoría de las casas de apuestas-encuestas la ubican como puntera? Preguntan los analistas bisoños. Ebrard y su equipo deberían tener la respuesta.

> ***Es verdad que desde que el presidente destapó a Claudia -incluso antes-- la señora desarrolla una estrategia política y mediática similar a la del líder de masas e ídolo de multitudes.***

Lo que le urge a el "Carnal" es cambiar su estrategia política y a su equipo de campaña, que es el mismo que utilizó **"Plutarquito" (José Antonio Meade)**, que le hizo creer que podría ganarle al líder de masas e ídolo de multitudes en 2018.

En la ooootra esquina, Leonel Godoy, "descoordinador", perdón, coordinador de la campaña de **Adán Augusto López**, afirma que la bola de nieve de los espectaculares que los amigos, colaboradores, alcaldes, diputados federales, medios de comunicación pagaron para promover la imagen del susodicho, se convirtieron en una "bola de nieve que los arrolló". Afortunadamente, el presidente de la República ya ordenó que se retiraran, dijo. Vamos a ver si sus "corcholatas" obedecen.

PERIÓDICO	PÁGINA	FECHA	SECCIÓN
EL INDEPENDIENTE	4	14/07/2023	OPINIÓN

PERIÓDICO	PÁGINA	FECHA	SECCIÓN
EL INDEPENDIENTE	5	14/07/2023	OPINIÓN

POR ROBERTO VIZCAÍNO
RVIZCAINOA@GMAIL.COM
TWITTER: @_VIZCAINO
FACEBOOK
WWW.FACEBOOK.COM/RVIZCAINOA

Tras la puerta del poder

Xóchitl, ¿líder además del Frente opositor?

Reconocida como la de mayores apoyos y popularidad en la oposición, la senadora Xóchitl Gálvez en plena campaña por el país, advirtió ayer desde Monterrey y Cadereyta, Nuevo León, luego de haber estado con enorme éxito en Torreón, Coahuila, que "todos caben" dentro del Frente Amplio X México.

En claro y abierto apoyo a quienes, dentro de Movimiento Ciudadano, como el gobernador de Jalisco Enrique Alfaro y Clemente Castañeda, coordinador de los senadores de ese partido, han criticado a su líder nacional el senador Dante Delgado por no sumarse al Frente, la senadora subrayó que es momento de sumar y no de excluirse.

Las puertas del Frente deben abrirse incluso a quienes buscan contender por la presidencia como ella en 2024, dentro de partidos y "que ven viable realizar alianza con nuestra coalición".

Así, reunida con integrantes de organizaciones dónde fue recibida con el clásico grito de campaña de "¡Presidenta!, ¡Presidenta!", advirtió:

"No puedo hacer propuestas, pero les voy a dibujar un sueño que tengo hoy que México está en la mejor oportunidad económica; el nearshoring no se va volver a presentar, ¿por qué?, porque surge del pleito entre Estados Unidos y China, y Estados Unidos necesita de reubicar cientos de empresas que están en Asia, ¿y nosotros que necesitamos para atraerlas, qué necesitamos para que vengan?: pues energía limpia", dijo.

"Yo traigo un proyecto para unir a los ciudadanos más que solo a los partidos, a mí lo que me motiva a venir son ahora 150 mil ciudadanos voluntarios que quieren conseguir firmas, que yo esté en esta posibilidad de encabezar el frente amplio por México…

"Si somos capaces de construir un proyecto enfocado a resolver los problemas como el agua, la movilidad, transporte público, el de la refinería de Cadereyta que contamina, que haya infraestructura para que lleguen más empresas", enumeró.

Sin requiebres, aceptó que hoy ve que su principal posible contendiente dentro de las llamadas "corcholatas" del oficialismo, es ¿la doctora?".

"Hoy todo indica que la Doctora es la que está al frente, Claudia (Sheinbaum)… pero al que quieran, con el que quieran quiero, es el frente del Gobierno que tiene muy malos resultados en seguridad, en economía; se han gastado mucho dinero en Dos Bocas, entonces hay con qué pelearles", reviró.

> *"Yo traigo un proyecto para unir a los ciudadanos más que solo a los partidos, a mí lo que me motiva a venir son ahora 150 mil ciudadanos voluntarios que quieren conseguir firmas"…*

LA CORTE SE PERFILA A RESOLVER LO DEL INAI

Lugo de que los 8 ministros -considerados como los independientes de los dictados de AMLO- contra 3 resolvieron ayer que la suspensión del INAI es consecuencia de una omisión injustificada del Senado, regresaron su análisis a su seno y abrieron la posibilidad de que dentro de poco emitan una resolución para permitirle a este organismo reiniciar sus funciones con un quorum incompleto.

Por lo pronto el expediente fue remitido a un ministro de la mayoría para que que, a más tardar en agosto, presente un nuevo proyecto de resolución que no excluye que la Corte pudiera facultar al INAI sesionar temporalmente con sólo cuatro comisionados de los 7 requeridos, en tanto el Senado nombra al menos a uno más, que es el quórum requerido por ley.

El resolutivo juega dentro de los tiempos para que los plazos lleguen quizá a las elecciones del 2024 para que el senado logre una nueva composición que pudiera superar hoy el veto impuesto por Morena y AMLO.

Hay que recordar que el presidente Andrés Manuel López Obrador instruyó abierta y públicamente a los senadores de Morena, PT, PES y Verde a no aprobar los nombramientos de comisionados para ese organismo.

Hoy el Inai tiene suspendidos más de 7 mil recursos de revisión contra negativas de información del Gobierno de AMLO, que se han acumulado luego del fin de periodo del ex comisionado Francisco Javier Acuña el 31 de marzo pasado.

En la sesión de ayer tres senadores intentaron impedir que la Corte fallara contra el Senado. Ellos son: Yasmín Esquivel, Loretta Ortiz y Arturo Zaldívar.

Los que condenaron al Senado son: Luis María Aguilar, Norma Piña, Juan Luis González Alcántara, Alfredo Gutiérrez, Alberto Pérez Dayán, Jorge Pardo y Margarita Ríos Farjat.

EL INAI RESPIRA

Luego de conocer el resolutivo de la Corte, los 4 consejeros del Instituto Nacional de Transparencia, Acceso a la Información y Protección de Datos Personales no sólo reconocieron la labor de los ministros sin que advirtieron que se abre una puerta de sobrevivencia para este organismo.

PERIÓDICO	PÁGINA	FECHA	SECCIÓN
EL INDEPENDIENTE	5	14/07/2023	OPINIÓN

PERIÓDICO	PÁGINA	FECHA	SECCIÓN
EL INDEPENDIENTE	6	14/07/2023	OPINIÓN

Análisis a Fondo

Si Xóchitl es de izquierda por qué está en el PAN

Por Francisco Gómez Maza

- Dice la trostkista que le interesan los indios y los pobres.
- Pero lo que menos le importan a la derecha son los pobres.

Xóchitl Gálvez dice que le interesan los pobres, los indios, su pobreza, y que tiene el apoyo de muchos ciudadanos y asegura que está a favor de sacar de la pobreza a la gente, pero la pregunta es, y a los dirigentes del PRIAN. a los empresarios, al Señor X, ¿les interesan los pobres, sacarlos de la pobreza? Es una pregunta que tendría que hacerse a si misma. Porque si no les interesan, no veo qué está haciendo esta senadora con quienes no tienen sus aspiraciones.

Pero esta senadora no suena sincera, no suena objetiva, y como senadora no se ve seria, no se percibe responsable; es ligera, se ve falsa; dice la gente del servicio que no tiene nada, que sólo se dedica al relajo, a mentar madres, a burlarse de los senadores de Morena y siempre denostando al presidente Andrés Manuel López Obrador. La hidalguense presume tener un pensamiento progresista, "troskista"; se dice defensora de despenalizar la marihuana. Bueno. Piensa totalmente contraria a lo que piensan los panistas.

El pensamiento de Xóchitl, ella lo asegura, es progresista. Confiesa que AMLO quiso llevarla a Morena. Claudia (Sheinbaum) la invitó. No sólo tiene un pensamiento distinto, sino que va a los hechos. Dice que es una mujer que no hubiera permitido una destrucción del Tren Maya. Es una mujer que defiende sus pensamientos.

Y la pregunta para ella es: si usted es progresista, de izquierda, qué hace usted en un partido de derecha, que no acepta. O por qué no protestó por la política absolutamente derechista de Vicente Fox, de quien fue colaboradora. Por qué no protestó por las concesiones a las mineras. Porque, si es de izquierda, troskista, aceptó ser colaboradora de un derechista como Fox.

Ella presume de ser de izquierda, de ser defensora de los pueblos indígenas, pero… no se ha visto que haga algo concreto por los indios. En el Senado no pasa de ser de los senadores del montón, y goza cuando se trata de hacer reír a senadores y periodistas con la botarga de un dinosaurio u otro disfraz. Divertir es su mayor tarea.

En la tribuna nunca ha destacado más que para votar a favor de las iniciativas de la derecha o en contra de las que presenta la mayoría lopezobradorista.

Y, siendo de izquierda, no se entiende lo que está haciendo en el PAN, por qué es panista y siempre cuestionando permanentemente a López Obrador. Si es de izquierda, como lo asegura, tendría que ser militante de la Izquierda.

Estar en Morena. Ella no quiere ser candidata del odio. Pero el odio es lo que mueve a la derecha, a los panistas, a los priistas, a los perredistas y a los empresarios de la derecha, cuyo representante es Claudio X, quien odia xon todo su corazón a los mexicanos de la izquierda y principalmente al "señor López", como ellos le llaman, con desprecio, al Presidente de la República.

> ***Pero esta senadora no suena sincera, no suena objetiva, y como senadora no se ve seria, no se percibe responsable; es ligera, se ve falsa; dice la gente del servicio que no tiene nada, que sólo se dedica al relajo…***

La verdad es que Xóchitl es de derecha, es conservadora y, además, es pragmática. Su lugar está en el PAN, el partido de los empresarios ultraconservadores, de los católicos preconciliares, de los derechistas hijos de padres progresistas de izquierda. Los hay en el Senado.

Así que a Xóchitl no le queda presumir que es trostkista. Me temo que no sabe que el trostkismo es una doctrina política basada en el pensamiento de Trotski (político soviético revolucionario, 1879-1940) que se caracterizó por un marxismo marcado por la defensa de la teoría de la revolución permanente y representa la heterodoxia de la política soviética.

Y que conste. Ella aclara su situación con el PAN. Asegura que irá con el PAN si hay reglas claras. No es taruga, advierte.

Mientras tanto, los simpatizantes del antilopezobradorismo están entusiasmados con la cruzada conservadora que busca poner a Xóchitl en vez de un político morenista que busque la continuación la continuación de la Cuarta Transformación.

PERIÓDICO	PÁGINA	FECHA	SECCIÓN
EL INDEPENDIENTE	6	14/07/2023	OPINIÓN

PERIÓDICO	PÁGINA	FECHA	SECCIÓN
EL INDEPENDIENTE	8	14/07/2023	OPINIÓN

Crónica Política

El otro Frente, pero de candidaturas independientes

Por Rosy Ramales*

Hasta ahora poco se ha hablado de candidaturas independientes a la Presidencia de la República para el Proceso Electoral 2023-2024, el cual se encuentra en vísperas de iniciar para las elecciones del próximo año.

Sin embargo, la candidatura independiente es una probabilidad legal que permite competir a aspirantes a cargos populares como una alternativa distinta a la de los partidos políticos.

Y hasta ahora parece que el único que va con firmeza por la ruta independiente es el exgobernador oaxaqueño Ulises Ruiz Ortiz, quien ha conseguido llamar la atención de los medios masivos de comunicación social, de la opinión pública.

Sobre todo a partir de sus ingeniosos mensajes vía redes sociales cuestionando con ironía políticas públicas del Gobierno Federal encabezado por el presidente Andrés Manuel López Obrador, particularmente en el escabroso tema de la seguridad pública.

La candidatura independiente es una figura que en los procesos electorales rema contra corriente por la gran cantidad de dificultades para conseguir el registro: La manifestación de intención, del porcentaje de firmas de respaldo ciudadano y la constitución de una asociación civil ex profeso, entre otras.

Además, mientras las y los candidatos de partidos políticos realizan precampaña, los aspirantes a independientes andan recolectando las firmas sin poder hacer precampaña, y solamente durante la campaña tienen un limitado acceso al financiamiento público y a los tiempos de radio y televisión.

El legislador no se la puso nada fácil a las candidaturas independientes. Por lo mismo se ven obligados a ingeniárselas para ganar, y de entrada para conseguir el registro juntando la cédula de respaldo ciudadano.

La candidatura presidencial necesita cuando menos la firma de una cantidad de ciudadanos equivalente al 1% de la lista nominal de electores. Para fórmulas de senadores y de diputados de mayoría relativa, un equivalente al 2% de la lista nominal de la entidad federativa o distrito electoral, respectivamente, cumpliendo las especificaciones de la ley.

Para los cargos populares locales, las leyes electorales de cada entidad precisa los porcentajes de respaldo ciudadano a reunir por las personas aspirantes por esta vía.

> *Mientras las y los candidatos de partidos políticos realizan precampaña, los aspirantes a independientes andan recolectando las firmas sin poder hacer precampaña...*

En fin. Ulises Ruiz trae un ingenioso plan: La conformación de facto de un Frente Nacional de Candidaturas Independientes.

Lo explica en cápsulas de Tik ToK: Está invitado a mexicanas y mexicanos a participar como candidatos independientes a los distintos cargos populares a elegirse en 2024: Senadurías, diputaciones federales, diputaciones locales, presidencias municipales (planillas de concejales a los ayuntamientos), alcaldías, las 8 gubernaturas y hasta la jefatura de gobierno de la Ciudad de México.

Es incierto que su Frente pueda aglutinar candidaturas a los más de dos mil cargos en juego para el próximo año. Pero si logra la participación de la mitad o al menos una cuarta parte, sobre todo en las demarcaciones con más electorado, pueden conseguir resultados positivos.

Y esa participación, como bien explica, posibilitaría la generación de estructura electoral ciudadana, por ejemplo para las representaciones ante los órganos electorales, incluidas las mesas directivas de casilla.

Ulises Ruiz dice que ese movimiento, ese Frente de facto, está despertando el ánimo de ciudadanos y ciudadanas con aspiraciones a llegar a un cargo de elección popular, pero que no encuentran cabida en los partidos políticos, cuyo sistema se encuentra en crisis.

Esto no lo dijo el exgobernador oaxaqueño, pero generalmente en los partidos políticos ya tienen vistos y quizá hasta palomeados a sus candidatas y candidatos para las elecciones concurrentes de 2024: Cuadros internos muy cercanos a las élites.

¿Y la ciudadanía? ¿Esa que dicen los partidos es vital para ellos? Es vital solamente para votar porque no le reservan una cuota de candidaturas. Solamente Morena otorga algunas candidaturas externas para la sociedad civil; es un factor que le ha ayudado en las urnas electorales.

Es incierto también si Ulises Ruiz llegará hasta el final con su Frente de facto, de entrada si conseguirá la candidatura presidencial independiente. Lo que sí, ¿qué tal que su movimiento gane diputaciones federales, diputaciones locales, presidencias municipales? ¿Cuántas? Una, dos, tres, las que sean.

Con el número que sea se va armando una estructura independiente para hacer política, para participar en los órganos de decisión y para construir un partido político.

Habrá que recordar que pasando la elección presidencial, vienen los tiempos de constitución.

¿MÁS LOS QUE SE ACUMULEN?

Es impredecible cuántas candidaturas independientes habrá para la elección presidencial. Pero aunque no se ve por el momento, tampoco se descarte algún desprendimiento de Morena y aliados o del Frente Amplio por México. ¿Se animaría algunos de los senadores que recientemente renunciaron al PRI?

OAXACA

En Oaxaca ya empiezan a alzar la mano algunas personas para participar por la vía independiente sobre todo a las presidencias municipales, particularmente por la capital oaxaqueña.

Se desconoce si vienen en el movimiento ulisista, pero está por ejemplo Jaime Larrazábal Bretón.

*** rosyrama@hotmail.com**
rosyramalesg@gmail.com

PERIÓDICO	PÁGINA	FECHA	SECCIÓN
EL INDEPENDIENTE	8	14/07/2023	OPINIÓN

¿Aceptará AMLO la derrota? ¿Y los verdes?

POR JORGE G. CASTAÑEDA
EXCANCILLER DE MÉXICO, ARTICULISTA Y AUTOR DE VARIOS LIBROS
@JORGEGCASTANEDA

Con la irrupción de Xóchitl Gálvez en el escenario electoral, la pregunta que muchos nos hacemos en privado, pero que parecía carecer de sentido en público, cobra vigencia. ¿Está dispuesto López Obrador a aceptar una derrota electoral de Morena el año entrante? Y se vuelve pertinente el corolario de una de las respuestas a la misma interrogante: ¿qué hará el Ejército si AMLO rechaza los resultados?

La relevancia de la pregunta debe ser obvia. Con una oposición dividida, sin candidatos atractivos, y ante una Morena unificada, medio México daba por sentada la victoria del oficialismo en 2024. Con una oposición unida (sólo falta la mitad de la mitad de MC; saquen las cuentas solitos), con candidaturas competitivas, con Morena fragmentada y sin brújula, la posibilidad de un triunfo opositor se torna verosímil. Sólo eso, pero ya eso. Por lo tanto, saber qué hará López Obrador, y que harán las Fuerzas Armadas, se vuelve un objeto necesario de especulación.

No me hallo muy convencido de que López Obrador acepte la derrota de su candidata, ni el fin de la 4T sólo porque perdió unas elecciones. Nunca ha aceptado perder una votación, ni en Tabasco (1988 y 1994) ni a nivel federal (2006 y 2012). Hoy hay mucho más en juego para él, incluyendo la situación de su familia. Sus ataques al INE, al Tribunal Electoral, a la legislación electoral y a todo el poder judicial y a los medios pueden convertirse en una plataforma de lanzamiento ex ante de un cuestionamiento de las elecciones mismas, ex post. Tendría una parte importante del congreso de su lado, junto con la calle y tal vez Estados Unidos, que quizás prefieran malo por conocido... etc. Y parte de los poderes fácticos van a prodigar pronto consejos a colegas y empleados de que mejor que gane Morena, para evitar este tipo de enfrentamiento. No sé qué tan fuerte pueda ser la resistencia institucional en México, comparada con Estados Unidos o Brasil para impedir un intento de esta naturaleza.

> *La relevancia de la pregunta debe ser obvia. Con una oposición dividida, sin candidatos atractivos, y ante una Morena unificada, medio México daba por sentada la victoria del oficialismo en 2024.*

Las Fuerzas Armadas desempeñarían entonces un papel primordial. Un artículo reciente en The Financial Times reveló cómo los militares de Estados Unidos se involucraron de lleno en Brasil el año pasado para convencer a sus colegas de ese país de rechazar cualquier tentación de apoyar las prédicas antiinstitucionales, y luego francamente golpistas, de Bolsonaro. ¡Qué paradoja, dirán algunos! Después de ser cómplices del golpe militar de 1964, Washington en 2022 disuadió a los militares brasileños de dar otro golpe. No sé, obviamente, que piensan las Fuerzas Armadas mexicanas al respecto, ni mucho menos si las de Estados Unidos conversarían con ellas.

El Ejército mexicano fue institucional en el 2000, con la alternancia; en 2006, con el intento de López Obrador de revertir los resultados electorales en la calle, y en 2018, de nuevo con una alternancia heterodoxa. Lo más sencillo consiste en suponer que lo será nuevamente en 2024, en caso de que el presidente, su Comandante en Jefe, contradiga las decisiones de los dos órganos electorales existentes en México: el INE y el Tribunal Electoral.

Pero la sencillez puede no ser un confidente confiable. El sector castrense se ha beneficiado como muy pocos de la generosidad presupuestaria de la 4T. Las oportunidades de acumular poder y riqueza han sido enormes, y no todos han resistido las consiguientes tentaciones. Generacionalmente, el grupo dominante actual se ha distanciado de los oficiales en retiro, y de los que vienen abajo en la jerarquía. Si López Obrador les pide que sean leales a su versión de México, al pueblo, y a él y al proyecto que encarna, más que a la Constitución ("no me vengan con el cuento de que la ley es la ley"), no estoy seguro qué ocurrirá. Los militares en todos los países son institucionales hasta que no lo son, no sólo en América Latina, sino en Francia, en España, en Grecia y en... Estados Unidos. Me parece que nos encontramos aquí ante un tema de debate obligado.

PERIÓDICO	PÁGINA	FECHA	SECCIÓN
EL HERALDO DE MÉXICO	5	14/07/2023	OPINIÓN

A FUEGO LENTO

#OPINIÓN

¿PREPARA ALFARO LA ENTREGA DE JALISCO?

Mientras su estado enfrenta una imparable ola de violencia, el emecista coquetea con el bloque opositor y con AMLO, rumbo a 2024

Enrique Alfaro está por entrar al club de los gobernadores de oposición que entregan la plaza al presidente Andrés Manuel López Obrador, a cambio de inmunidad y recursos públicos a manos llenas para obras de relumbrón.

Esa es una de las razones por las que el gobernador de Jalisco coquetea con el Frente Amplio por México y con el primer mandatario, mientras encabeza una campaña para dinamitar a **Dante Delgado** y a su partido **Movimiento Ciudadano**.

Los hechos hablan por sí solos: la semana pasada mandó al senador **Clemente Castañeda** a enfrentar a Dante, y anunció que no participaría en la contienda presidencial. Aunque la cosa no paró ahí: días después acudió a Palacio Nacional para reunirse con AMLO.

Pero no terminaba de regocijarse con estos movimientos cuando la terca realidad lo puso en su lugar: las instalaciones de la Fiscalía de Jalisco y la Policía **fueron atacadas** por el crimen organizado, con un saldo de seis muertos y 12 personas heridas.

Se confirmó así que la ola de violencia está imparable y da la impresión de que Alfaro se ocupa más de la grilla, y que busca, a toda costa, colocarse como **actor bisagra** de cara a las elecciones, tanto en Jalisco como a nivel federal.

Pareciera a veces que gobernar su estado pasó a un segundo plano e invierte más tiempo en otros menesteres. Esa lectura tienen algunos en MC y, por supuesto, en Presidencia, en donde no dejarán pasar la oportunidad. Buscarán utilizar el enojo de Alfaro para conseguir que el **partido naranja sufra una implosión**.

Da la impresión de que Alfaro se ocupa más de la grilla

Y es aquí donde se *junto el hombre con las ganas de comer*, porque una de las estrategias de AMLO —lo veremos en los próximo días— es debilitar a MC. Así como tiene una campaña contra el Frente Amplio por México y Xóchitl Gálvez, el mandatario enfila sus baterías contra emecistas.

El *Caballo de Troya* será Alfaro, a quién la Federación consiente con más recursos para la Presa El Zapotillo y la Línea 4 del Tren Ligero. Pero nada de esto será gratuito, me dicen una fuente cercana a la Presidencia, porque López Obrador ya comprobó que **la fórmula del *toma y daca* es infalible**.

Ocurrió con **Alejandro Murat**, en Oaxaca; **Omar Fayad**, en Hidalgo; **Quirino Ordaz**, en Sinaloa; **Claudia Pavlovich**, en Sonora; y con **Alfredo Del Mazo**, en el Edomex.

Todos los bien portados recibieron o están por recibir su compensación, esquema en el que esperan entre Alfaro, más ahora que su estado está inmerso en una **imparable escalada de violencia**. Y si esta alianza tiene amplias probabilidades de concretarse, también existe la posibilidad de que el gobernador juegue con el bloque opositor.

Es decir, impulsa a **Clemente Castañeda** como su candidato a la gubernatura, con el Frente Amplio y, por otro lado, facilita las cosas para que Morena haga lo propio, complicando el escenario a **Pablo Lemus**, quien se perfila como el candidato de Dante y MC en Jalisco.

Con la elección a tercios nada garantiza que el partido naranja pueda retener la plaza. Con eso AMLO habría cumplido con su objetivo y se daría por bien servido.

•••

LÁZARO CÁRDENAS se perfila para disputar el próximo año la jefatura de Gobierno de la CDMX, como abanderado de Morena, y entrar al proceso interno frente a **Clara Brugada** y **Ricardo Monreal**.

No se trata sólo de un rumor, el michoacano cuenta ya con la venia de López Obrador para participar en la contienda morenista; incluso, ya habló de sus aspiraciones con **Claudia Sheinbaum** y **Marcelo Ebrard**.

Ninguno de ellos le ha puesto objeciones, por lo que, llegado el momento, hará pública su aspiración, anuncio que estará acompañado de un proyecto para recuperar la capital del país junto con una reestructura de fondo en el partido.

•••

*Y como dice **EL FILÓSOFO... NOMEACUERDO:** "Las disputas no durarían mucho tiempo si la sinrazón estuviese solamente de un lado".*

ALFREDO@ELHERALDODEMEXICO.COM / @ALFREDOLEZ

PERIÓDICO	PÁGINA	FECHA	SECCIÓN
EL HERALDO DE MÉXICO	16	14/07/2023	OPINIÓN

LOS GAJOS DE LA NARANJA

ADRIANA MORENO CORDERO
COLABORADORA
MORCORA@GMAIL.COM

La situación que debería advertir el emecista mayor, es que su partido se le está deshaciendo en las manos

Conforme se acercan los trascendentales comicios del 2024, cuyas precuelas se dejan sentir en su máxima expresión en México, lo más importante es evitar cometer el mínimo de errores y si es posible, ninguno, sobre todo, del lado del Frente Amplio por México que carga a cuestas confrontarse con toda la fuerza del oficialismo.

En este sentido, no es posible que el sistema para recolectar las 150 mil firmas que deben reunir todos y cada uno de los candidatos de la oposición –incluida **Xóchitl Gálvez**–, presente fallas derivadas de una "caída del sistema", frase ésta última que nos recuerda tiempos aciagos que no deberían volver como el registrado en 1988, protagonizado por **Manuel Bartlett.**

Sin embargo, otro obstáculo con el que lidia el Frente Amplio por México, tiene que ver con la obstinación del líder del partido Movimiento Ciudadano, **Dante Delgado** de hacer oídos sordos a los exhortos que le han hecho desde la oposición para que se sume a éste.

El problema es que el senador naranja, parte de la idea de que construyó Movimiento Ciudadano como un instrumento para complacer sus aspiraciones políticas personales; pero de ahí a que las pueda alcanzar, existe gran distancia.

La situación que debería advertir el emecista mayor, es que su partido se le está deshaciendo en las manos. Conforme coloca sus intereses personales por encima de la circunstancia política.

Lo único que hace es propiciar un enfrentamiento interno cuyas dimensiones no ha medido y si hubiera alguna frase para resumir este caos, habría que señalar que al senador Dante Delgado nada le ha funcionado.

Y varias son las muestras que se han presentado y que nos hacen ver que la naranja ya está partida en gajos para luego volverse jugo.

Las diferencias que hicieron públicas el gobernador de Jalisco, **Enrique Alfaro** y el senador **Clemente Castañeda**, a favor de que Movimiento Ciudadano se sume al Frente Amplio Opositor, provocaron que Dante Delgado se colocara en el otro extremo, es decir, reiterar su negativa a que Movimiento Ciudadano vaya junto con la oposición para las elecciones del 2024 y no siga solo, o bien al servicio de Morena, o sin la posibilidad de pasar de un dígito de votación, como ha quedado demostrado en anteriores comicios.

"Otro obstáculo con el que lidia el Frente Amplio por México, tiene que ver con la obstinación del líder del partido Movimiento Ciudadano".

¿Qué obtendría el dirigente nacional de Movimiento Ciudadano en el caso de que se decida a ser el candidato presidencial del partido naranja?.

Esa es la pregunta que recorre los círculos políticos y la respuesta surge por sí sola: ganar, definitivamente, no.

Lo único que sí tiene seguro lograr el exgobernador veracruzano, es que provocará una importante migración de sus huestes hacia el Frente Amplio por México y a esto, contribuyó que Dante Delgado, el lider de Movimiento Ciudadano, le haya cerrado las puertas de su partido a **Marcelo Ebrard**, en caso de que éste, deje las filas de Morena.

PERIÓDICO	PÁGINA	FECHA	SECCIÓN
EL HERALDO DE MÉXICO	17	14/07/2023	OPINIÓN

LA DISPUTA POR LOS REFLECTORES HA COMENZADO

LUIS MIGUEL MARTÍNEZ ANZURES
PRESIDENTE DEL INAP / @DRLMMA56

La mayor parte de los candidatos de Morena, no han brillado de la misma manera que cuando ostentaban un cargo público y les daban seguimiento

El viernes 7 de Julio del presente año concluyó el plazo para que los aspirantes a encabezar el frente opositor se registraran. Más allá del resultado de todo este proceso, un primer éxito que logró esta coalición de partidos y organismos de la autodenominada resistencia civil es que la agenda pública comenzará a desplazarse. Lo que llama la atención de este fenómeno es que, ni la *mañanera* del presidente López Obrador, ni las declaraciones de las *corcholatas*, monopolizaron ya la conversación pública como lo habían hecho durante meses.

En este sentido, quizás por primera vez en todo el sexenio, la agenda pública de los últimos días tuvo mayor atención para las acciones y expresiones de la oposición. Un hecho relevante si tomamos en consideración los alcances del aparato de comunicación del gobierno federal y, sobre todo, la cobertura que ha logrado posicionar en todos los medios de comunicación convencionales desde el inicio de su gestión. Por supuesto, queda la duda de si se trata solo de una circunstancia transitoria asociada específicamente a la definición del método, así como al arranque del proceso de registro de los aspirantes, o bien si a partir de ahora, se verá un cambio en el que los candidatos de la oposición serán los que detenten la *batuta*. Estas interrogantes se disiparán en las semanas subsecuentes, conforme el proceso para buscar las firmas que los respalden y comience la siguiente etapa.

El punto aquí es si la campaña "a tierra", la cual conlleva, multiplicar el número de visitas a diferentes lugares del país, trabajo de organización de sus equipos y actividades de proselitismo casa por casa, atraerá la atención de la misma manera que lo ocurrido en las últimas semanas en plataformas de comunicación audiovisuales. Eso esta por verse y para muestra un botón, la mayor parte de los candidatos de Morena, no han brillado de la misma manera que cuando ostentaban un cargo público y el aparato de comunicación institucional de sus dependencias les daba seguimiento. Claudia Sheinbaum o Adán Augusto López ahora mismo, lidian y corrigen sus estrategias de posicionamiento, porque, en varios estados del país, muchos de sus eventos no han tenido el arrastre comunicacional que se esperaba y no es que estén vacíos, sino que no logran colocarlos en la conversación o el análisis de los asuntos públicos a nivel nacional.

"La agenda mediática nacional será siempre el termómetro con el que habrán de medirse las posibilidades de crecimiento y democratización de los procesos electorales".

Peor aún, lo que ha resultado más llamativo recientemente son las críticas que ellos mismos han hecho al proceso de asignación de candidato a la Presidencia de la República dentro de su partido, como la advertencia de Marcelo Ebrard respecto a la posibilidad de salir de la competencia si le hacen algún tipo de trampa, o los cuestionamientos de Monreal sobre la falsedad de los reportes que lo hacen aparecer como el que más ha gastado.

Por lo que hasta ahora se ha visto y la evidencia histórica ha demostrado, la agenda mediática nacional será siempre el termómetro con el que habrán de medirse las posibilidades de crecimiento y democratización de los procesos electorales y la popularidad de los candidatos que aspiran al poder en el país; quien lidera de cierta manera en este espacio de expresión y manifestación social, tiene por delante un gran bono de legitimidad y posicionamiento de sus propuestas ante el electorado que muchos de sus contrincantes no. Esa es la razón principal de pelear la agenda informativa todo el tiempo.

PERIÓDICO	PÁGINA	FECHA	SECCIÓN
EL HERALDO DE MÉXICO	24	14/07/2023	OPINIÓN

TRANSPARENCIA 3.0

#OPINIÓN

Pretenden que la población obtenga información estadística, desagregada y de calidad que generan más de 8 mil instituciones públicas del país

BUSCADOR DE GÉNERO, NUEVA HERRAMIENTA DEL INAI

Un nuevo buscador de información se encuentra activo en la Plataforma Nacional de Transparencia (PNT), es el de género con el que se busca que la población obtenga información estadística, desagregada y de calidad que generan más de 8 mil instituciones públicas del país. También va dirigido a servidores públicos y titulares de dependencias, ayuntamientos y organismos, tomadores de decisiones, para que puedan iniciar o dar seguimiento a las actividades y políticas públicas con enfoque de género, que ayuden a acortar las brechas históricas entre hombres y mujeres.

Si bien ya se encuentra activo, será a partir de agosto que se podrán obtener más datos accesibles, abiertos y editables, pues se modificaron con anterioridad los formatos para la carga de obligaciones de transparencia. Y es precisamente en este mes de julio que los entes públicos están subiendo la información pública a la PNT en 74 nuevos formatos, es decir, a partir del 1 de agosto podrán ser consultables.

El INAI en su calidad de administrador de la Plataforma Nacional de Transparencia realizó sesiones de capacitación en cada una de las regiones en que se organiza el Sistema Nacional de Transparencia, para explicar en qué consisten los ajustes a los Lineamientos Técnicos Generales y cómo cargar la información en formatos ajustados, que contendrán datos generados en los meses de abril, mayo y junio de este año.

A partir de agosto se podrán obtener más datos accesibles

Los organismos garantes locales deberían tomar las previsiones del caso para que los sujetos obligados de cada estado suban la información ajustada en los nuevos formatos que, entre otras cosas, incluyen identificar el género y sexo de las personas, así como lenguaje incluyente.

Mientras se trabaja en el cumplimiento de las obligaciones de transparencia, el INAI tendrá que seguir esperando para poder sesionar y con ello resolver decenas de quejas de la ciudadanía que ya se han acumulado, incluyendo las relativas a la falta de publicación en la PNT. Este jueves, el Pleno de la Suprema Corte de Justicia de la Nación analizó si existe o no omisión por parte de la Cámara de Senadores en el procedimiento para llevar a cabo la designación de personas comisionadas del INAI.

El proyecto presentado por la ministra Loretta Ortiz Ahlf declaraba la inexistencia de la omisión alegada del Senado, bajo el argumento, básicamente de que la facultad para llevar a cabo los nombramientos es soberana y discrecional que le concedió el constituyente y el legislador ordinario a la Cámara de Senadores.

Sin embargo, por mayoría de 8 votos, el Pleno determinó desechar el proyecto al considerar que sí existe la omisión por parte del Senado. Es de destacar la intervención del ministro Zaldívar, quien propuso que en suplencia de la queja, se autorice al INAI sesionar con el número de comisionados con los que cuenta, es decir cuatro. La democracia debe seguir su construcción y fortalecimiento de la mano de la transparencia y la rendición de cuentas. No se puede regresar al oscurantismo ni al debilitamiento de las instituciones públicas que tanto ha costado a la ciudadanía.

TRANSPARENCIA3.0@HOTMAIL.COM / @YDLAN

PERIÓDICO	PÁGINA	FECHA	SECCIÓN
LA PRENSA	-	14/07/2023	OPINIÓN

JUAN CARLOS FLORES AQUINO

ANÁLISIS / VIERNES 14 DE JULIO DE 2023

PODER CIUDADANO | Porfirio Muñoz Ledo, transición democrática y partido de izquierda.

1ª parte.

Mi generación conoció de Muñoz Ledo como uno de los tres grandes fundadores de la Corriente Democrática que rompieron con el PRI, para competir en 1988 por la Presidencia de la República con Cuauhtémoc Cárdenas, marcada por la histórica caída del sistema, que inmortalizó Manuel

Bartlett.

Posteriormente, el 5 de mayo de 1989 fundaron el PRD, junto con la Maestra Ifigenia Martínez, por parte del Frente Democrático Nacional, y liderazgos provenientes de movimientos sociales y de partidos de izquierda con personajes históricos como Heberto Castillo, Arnoldo Martínez Verdugo, Amalia García, Rosario Robles, Pablo Sandoval, y Pablo Gómez, entre muchos otros.

Porfirio fue uno de los 4 primeros Senadores de oposición en México, con un record imbatible hasta hoy: 746 intervenciones en 6 años. Distinguiéndose también por ser el primer político en la historia de nuestro país en interpelar a un Presidente: Miguel de la Madrid, en su 6° Informe, el 1° de septiembre de 1988.

Político brillante, audaz, con gran intuición y tremenda agilidad mental, que para esos años ya había sido Secretario de Estado, Embajador, y considerado Presidenciable.

Personalmente, conocí a Muñoz Ledo en 1997, cuando se postuló como uno de los 2 aspirantes internos del PRD para alcanzar la candidatura del PRD para elegir al primer Jefe de Gobierno del Distrito Federal, la cual le ganó Cuauhtémoc Cárdenas.

Esa cercanía fue gracias a la entonces Secretaria de Relaciones Políticas y Alianzas del PRD, Amalia García, por quien me convencí de afiliarme al PRD en aquellos años universitarios, lo cual me permitió convivir de cerca con Porfirio y otros grandes personajes provenientes de la izquierda mexicana, los llamados peces.

Era habitual ser testigo de reuniones en corto entre Amalia, Raymundo Cárdenas, Pablo y Cuauhtémoc Sandoval, Alejandro Encinas, Iván García Solís, y a las que recurrentemente llegaban a la secta el propio Porfirio, al igual que López Obrador o Pablo Gómez, entre los que recuerdo.

Fue sin embargo en el IV Congreso Nacional del PRD, celebrado hace ya 25 años en Oaxtepec, donde viví muy de cerca la gran capacidad intelectual y política de Porfirio en esta Asamblea, que marcó sin duda la historia de nuestra Nación.

En 1998, uno de los mejores años de la izquierda de nuestro país, donde se dieron los primeros triunfos de gobiernos para el PRD: Zacatecas, Tlaxcala, Baja California Sur, y por supuesto el Distrito Federal con Cárdenas; AMLO era el Presidente Nacional del PRD y Porfirio era el Presidente de la Cámara, liderando la fracción parlamentaria como la 2ª fuerza electoral con 125 diputados. Estaban las condiciones dadas para ganar el 2000.

Con ese escenario político excepcional, es a propuesta de Porfirio, que el PRD se definió en sus estatutos, como un partido de izquierda. De ese tamaño la grandeza que algunos le chiquitean.

Fue también ese año, gracias a Porfirio, que el PRD se adhirió formalmente a la Internacional Socialista, liderada en aquel entonces por Felipe González, el exmandatario español. Vino como delegada en aquel entonces, la recuerdo muy bien, Trini Jiménez, ex Ministra española.

(Continuará la siguiente semana)

Juan Carlos Flores Aquino

Twitter @floresaquino FB fan page Juan Carlos Flores

PERIÓDICO	PÁGINA	FECHA	SECCIÓN
El Sol de México	14	14/07/2023	OPINIÓN

LUIS HUMBERTO FERNÁNDEZ

ANÁLISIS / VIERNES 14 DE JULIO DE 2023

Porfirio y la República

La historia política mexicana reciente no se podría entender sin Porfirio Muñoz Ledo, de quien nos enteramos de su fallecimiento este domingo por la mañana. Esto no puede generar más que una tristeza profunda y un reconocimiento a una vida pública brillante y trascendente en todos los espacios donde se desempeñó, como Secretario de Educación Pública, Secretario de Gobernación, Secretario de Trabajo, Diputado, Senador, Embajador ante la Organización de las Naciones Unidas, hasta encabezar varios partidos políticos. Su trayectoria política destacable también incluye Presidente de la Cámara de Diputados, Presidente del Consejo de Seguridad de las Naciones Unidas e incluso candidato presidencial.

Tuve el honor de conocer a Porfirio desde hace muchísimos años, desde que lo invité a ser ponente en un evento en la UAM Azcapotzalco en 1990, y después de forma más cercana a través de Don Manuel Camacho Solís. Ambos son sin duda, arquitectos de la política actual.

Siempre recordaremos quienes conocimos a Porfirio, es que ha sido uno de los muy pocos políticos que disfrutó de la vida y la política. Siempre coqueto, pero respetuoso, pícaro, alegre de plática, amable, generoso y de buen comer. El Mtro. Muñoz Ledo deja como legado no solo su trayectoria y la construcción de lo que es la izquierda moderna mexicana, sino también su brillantez, que era tal, que una declaración suya podría tener más impacto que las estrategias de los torpes PRI, PAN, PRD y actuales.

PERIÓDICO	PÁGINA	FECHA	SECCIÓN
El Sol de México	14	14/07/2023	OPINIÓN

Algo de lo que poco se habla, como escribía Sófocles, la belleza de lo que no se ve, es que Don Porfirio tuvo una vida pública de más de 60 años, y en ese tiempo, nunca se le acusó de corrupto y nadie dudó de su integridad y menos de su patriotismo.

En su último libro: *El Poder y la República*, deja una visión de su aspiración a la Construcción de un Estado justo y próspero, afirmando que *"las vías de solución radican en la democratización de las instituciones políticas y la redefinición de las relaciones entre el poder público y el mercado, con base en la ampliación y ejercicio efectivo de los derechos de la población."* Que descanse en paz Porfirio, siempre lo recordaremos como un hombre de Estado y nunca olvidaremos las siempre divertidas e intensas mesas que compartimos.

@LuisH_Fernandez

PERIÓDICO	PÁGINA	FECHA	SECCIÓN
ContraRéplica	2	14/07/2023	OPINIÓN

Tiraditos

EN 2022 DISMINUYÓ CIBERACOSO EN MÉXICO

•La población usuaria de internet que fue víctima de ciberacoso disminuyó, de 21.7 % en 2021, a 20.8 % en 2022. El INEGI dio a conocer que el año pasado, 22.4 % de las mujeres y 19.1 % de los hombres, que usaron internet, fueron víctimas de ciberacoso. Se aclara que el ciberacoso más frecuente que experimentaron ambos sexos fue el contacto mediante identidades falsas y que la mayor prevalencia de ciberacoso se registró en Tlaxcala, Yucatán y Tabasco.

QUEJAS CONTRA JUZGADORES SERÁN ATENDIDAS POR CONSEJERA

•La presidenta de la Suprema Corte de Justicia de la Nación, **Norma Piña**, determinó que las quejas administrativas que se presentan contra juzgadores en el Consejo de la Judicatura Federal (CJF), ya no pasarán por sus manos sino por la consejera **Lilia Mónica Benítez**, quien determinará si se desechan o se aceptan. Así lo determinó el CJF, que publicó un acuerdo en el Diario Oficial de la Federación (DOF) donde puntualiza que la presidenta de este órgano judicial ya no decidirá sobre el desechamiento de las quejas.

DETIENEN A PRESUNTOS RESPONSABLES DE INCENDIO EN LA CEDA

- Por el delito de homicidio calificado de 9 personas, fueron detenidos los presuntos 9 responsables del incendio perpetrado en la nave comercial 7, de la Central de Abasto de Toluca, Estado de México. En la acción participaron integrantes de la Secretaría de Seguridad y Protección Ciudadana federal (SSPC), a través de la Comisión Nacional Antihomicidio (CONAHO), en colaboración con la Secretaría de la Defensa Nacional (Sedena), Guardia Nacional (GN), Fiscalía General de Justicia del Estado de México (FGJEM) y Secretaría de Seguridad estatal (SS).

POSIBLE DESAPARICIÓN DEL SIDA PARA 2030

- "El fin del Sida" todavía es posible para 2030, afirmó este jueves la ONU, aunque advirtió que la falta de financiamiento frena el avance de los progresos. Acabar con el Sida es una decisión política y financiera, según ONUSIDA, que articula iniciativas a escala mundial para terminar con esta epidemia de aquí a 2030, en el marco de los Objetivos de Desarrollo Sostenibles adoptados en 2015 por la ONU.

PERIÓDICO	PÁGINA	FECHA	SECCIÓN
MILENIO	16	14/07/2023	OPINIÓN

IN-VER-SIONES

ESPERA LEGAL

Vasconia alcanza un pacto con acreedores

Como parte del proceso de reestructura financiera de Grupo Vasconia y su filial Almexa Aluminio, la firma celebró un convenio con CI Banco, como representante de los tenedores de bonos a pagar, para no iniciar o impulsar cualquier acción legal, civil o mercantil o de quiebra por un periodo de 60 días que se cuentan a partir de ayer.

FILIAL DE TRAXIÓN

Apuesta Lipu por el transporte turístico

Lipu, filial de Grupo Traxión, lanzó un servicio en línea para contratación de camiones y operadores para realizar traslados a atracciones turísticas en las inmediaciones del Valle de México. En su plataforma se puede acceder a paquetes con destinos como Termas del Rey, Tepetongo, Maguey Blanco, El Rollo e Ixtapan de la Sal, entre otros.

CERTIFICADO BURSÁTIL

Adelantará TIP Auto pago de 2,140 mdp

El 17 de julio, Tip Auto, adelantará pago de manera voluntaria 2 mil 140 millones pesos, equivalente a la totalidad del saldo insoluto de certificados bursátiles. El pago está condicionado a que se lleve a cabo la liquidación de los bonos emitidos por CI Banco y otras instituciones financieras.

COMUNICACIÓN

Soledad Lago, líder para Delta Air Lines

Con una trayectoria de más de 15 años en Microsoft, Uber, Hopper y Google, **Soledad Lago Rodríguez** se une a Delta Air Lines como directora de Comunicaciones para las Américas, y tendrá su sede en Santiago, Chile. Entre sus objetivos está fortalecer las alianzas de la aerolínea con Latam y Aeroméxico.

Activar Windc
Ve a Configuración

PERIÓDICO	PÁGINA	FECHA	SECCIÓN
MILENIO	16	14/07/2023	OPINIÓN

ESTIRA Y AFLOJA

J. JESÚS RANGEL M.

jesus.rangel@milenio.com

Topolobampo está mal; Pemex gana

A las reglas absurdas que se aplican en Topolobampo comentadas aquí en la entrega anterior, hay que agregar presuntos actos de corrupción denunciados por agentes de carga, transportistas, gerentes de tráfico, representantes aduanales y concesionarios de terminales.

En el puerto que dirige el ingeniero naval de la Semar **Carlos Meraz** se cobra a discreción el peso de la carga que ingresa a las instalaciones. Todo se pesa sin previo aviso y todo se ha-

ce en una sola báscula aunque existen varias, lo que generó muchos problemas y retraso total en la operación portuaria con cuellos de botella impresionantes para ingresar a la terminal de transbordadores.

La solución encontrada por los propios funcionarios es el trato selectivo: las empresas autorizadas o "favorecidas" por la gerencia comercial no pasan por la báscula y solo pagan semanalmente "una cuota". La carga movilizada en Topolobampo no es menor, solo de enero a mayo operó 2 millones 331 mil 170 toneladas, un crecimiento de 9.2 por ciento respecto al mismo periodo del año pasado.

El ingreso de cada camión a la terminal puede tardar más de dos horas para pasar por el único punto de pesaje. Hay quejas de revisiones exageradas para las empresas de mensajería/paquetería por parte de los elementos de la Guardia Nacional/Semar/Sedena, aunque en ocasiones no hay personal disponible por lo que se tardan hasta 12 horas en liberar contenedores, principalmente de comercio electrónico; no hay comunicación alguna entre dicho personal, por lo que las revisiones se duplican por lo menos.

Hay más: los baños no funcionan en la sala de espera, que es maloliente y sin aire acondicionado a pesar de las altas temperaturas, y el mantenimiento en las instalaciones está tan malo que es riesgoso para el transporte; muchas empresas buscan otras alternativas para llegar a BCS.

Cuarto de junto

Lockton, el corredor y consultor de seguros privado e independiente más grande del mundo, y Farell Grupo de Consultoría, referente en materia actuarial, pensiones y seguridad social, se integraron para consolidar el liderazgo en el sector. **Marcela Flores**, presidenta de Lockton México, dijo que se fortalecerá el área actuarial con pensamiento innovador y **Rosa Ma. Farell**, apuntó que con nuevas tecnologías se ofrecerá más oferta de valor... Las órdenes de aprehensión contra **Rafael** y **Elías Zaga** son inconstitucionales, resolvió el Tercer Tribunal Colegiado en Materia Penal del Primer Circuito en una instancia definitiva e inatacable. Se comprueba que la FGR armó un caso sin sustento ni evidencia... Pemex ganó el arbitraje a la estadunidense Loadmaster, que deberá pagarle 80 millones de dólares... Isla Mujeres acumula más de medio año como el mejor destino del Caribe mexicano gracias a la atención al turismo promovida por **Atenea Gómez**, la presidenta municipal.

PERIÓDICO	PÁGINA	FECHA	SECCIÓN
EXCELSIOR	23	14/07/2023	OPINIÓN

Encantadora de serpientes

Hace unos días, la titular de Economía, **Raquel Buenrostro**, conversó con el *Padre del Análisis Superior* en su programa de **Imagen Radio** a raíz de la pregunta: ¿Qué ha hecho para mantener, no sólo tranquilas, sino colaboradoras a tus contrapartes en el T-MEC, **Katherine Tai** y **Mary Ng**?

Días antes de la reunión que sostuvieron con motivo de los tres años de entrada en vigor del T-MEC, hubo algunos escarceos que parecían que buscaban aumentar el tono por parte de la representante comercial de Estados Unidos que se difuminaron muy rápidamente. Ésta ha sido una constante.

En opinión de **Buenrostro**, han sucedido básicamente dos cosas: la primera es que las tres ministras entienden que lo importante no son las declaraciones públicas, sino el trabajo técnico que realizan en las mesas de negociaciones.

Entienden que, tanto en México como en Estados Unidos, se están viviendo tiempos electorales que generan presiones de índole político para que se hagan declaraciones que van mucho más dirigidas al mercado local, pero no tienen impacto en las negociaciones tripartitas.

La secretaria de Economía considera también que es fundamental apegarse a lo que dicen los textos y cumplirlos escrupulosamente, no a las interpretaciones que puedan hacerse. Por ejemplo, el gobierno mexicano retiró el decreto sobre el maíz genéticamente modificado que se firmó en tiempos en los que **Tatiana Clouthier** era titular de Economía, porque sí violaba el acuerdo comercial, y se cambió por uno que no únicamente no genera daños económicos, sino que abrió un espacio para que la decisión sea tomada con base en la ciencia y que ésta se pueda ampliar a otros productos, como la canola, que ocupa al gobierno de Canadá.

REMATE COLABORATIVO

El Instituto Federal de Telecomunicaciones, que tiene como comisionado presidente a **Javier Juárez Mojica**, es reconocido por la Organización Internacional de Telecomunicaciones como un regulador de quinta generación. Esto significa que se ha convertido en una autoridad colaborativa, por lo que ha podido ser un agente central en la vinculación entre la industria de las telecomunicaciones, representada por la Canieti y la Antatel, con diferentes gobiernos para el retiro de cables en desuso como parte de programas de mejoramiento urbano.

A unos días de haber comenzado a operar el convenio que firmó el gobierno encabezado por **Martí Batres**, ya están trabajando en la definición de los polígonos para el retiro de cables. Se requiere que todas las empresas vayan juntas al retiro de cables para que sea rápido y eficiente.

Hay cuatro polígonos ya definidos en los que se está trabajando, en las delegaciones Cuauhtémoc, Álvaro Obregón, Tlalpan Centro y Gustavo A. Madero. Dicho de otra manera, no únicamente se firmó el convenio, sino que se está trabajando con gran velocidad. Si bien es muy destacado lo que ha ocurrido en la Ciudad de México, puesto que se trata de un ejemplo de cómo se pueden lograr colaboraciones eficientes entre el gobierno federal, el local y las empresas en beneficio del mejoramiento de la infraestructura urbana, también hay casos como el de Puebla, donde se ha avanzado muy bien.

Ayer, el *PAS* le comentaba sobre la visita del alcalde de San Pedro Garza García, Nuevo León, **Miguel Treviño**, al presidente del IFT, no únicamente para hablar sobre el programa de retiro de cables, sino lo que podría denominarse la versión 2.0 de este programa. Se ha planteado que las empresas de telecomunicaciones entierren sus cableados, lo que aumentaría mucho los costos para los usuarios y los problemas para la población. **Treviño** está haciendo la infraestructura urbana para que, cuando esté lista, se hagan convenios para que las empresas, en conjunto, introduzcan sus cableados.

REMATE ORDENADO

De acuerdo con algunos miembros de la Asociación de Bancos de México, la llegada de **Julio Carranza** a la presidencia ha traído una reformulación de las formas de operar. Su trabajo se ha concentrado en establecer sistematización en el trabajo y reordenamiento. Cuando **Carranza** era candidato a la ABM prometió que haría una revisión en la forma en la que se integran los grupos y comités, pues parecería que ya se está llegando al momento de las definiciones.

REMATE MEMORIOSO

El *Padre del Análisis Superior* desea festejar la vida del gran **Jorge Berry**. Además de ser un referente periodístico en la vida, es un héroe que ya ganó el anillo del Super Bowl como parte la organización de los Raiders, en aquel momento de Los Ángeles. Un hombre extremadamente inteligente: Raider Nation.

PERIÓDICO	PÁGINA	FECHA	SECCIÓN
La Jornada	22	14/07/2023	OPINIÓN

MÉXICO SA

Erario al servicio de privados // Asociaciones = contratos leoninos // Precios inflados: 10 veces

CARLOS FERNÁNDEZ-VEGA

CON RECURSOS PÚBLICOS se pagaba, por ejemplo, la construcción de hospitales privados y una vez concluidos –si en realidad sucedía– el gobierno anualmente paga una millonada a los empresarios involucrados en este tipo de proyectos, con lo que a la larga resulta más caro el caldo que las albóndigas. Y el esquema se reprodujo en todos los ámbitos: plantas de generación eléctrica, gasoductos, carreteras y lo que se ocurra, en un inagotable inventario de obras particulares financiadas con recursos del Estado. Contratos leoninos por doquier.

DE NUEVA CUENTA el presidente López Obrador abordó el tema de las asociaciones público-privadas en tiempos neoliberales. Se enfocó en la construcción de 12 hospitales, pero sólo dio puntual cuenta de nueve: seis con Peña Nieto, dos con Calderón y uno con Fox, financiados por el Banco Nacional de Obras y Servicios (Banobras, institución del Estado mexicano) y con pagos anuales multimillonarios (cerca de 6 mil millones de pesos) hasta por 25 años.

ESTAS OBRAS CONTARON con flujo permanente de recursos públicos, lo que contrasta con uno de los saldos negros del gobierno peñanietista: 307 hospitales del Estado "abandonados durante la administración anterior por distintas razones", de acuerdo con la denuncia (mayo de 2020, en plena pandemia) del subsecretario de Prevención y Promoción de la Salud, Hugo López-Gatell. Más de la mitad de ese inventario se localiza en Oaxaca, Veracruz, Jalisco, Guanajuato, Michoacán y Guerrero.

POR ELLO, EL gobierno federal se dio a la tarea de recuperar dicho inventario, y en apenas dos años más de la mitad estaba en operación. El director general del Instituto Mexicano del Seguro Social, Zoé Robledo, informó (agosto de 2022) que "concluyó la rehabilitación de 180 hospitales y centros de salud que tenían obras inconclusas, abandonadas o con alguna situación que no permitía su avance, para lo cual invirtió 11 mil 536 millones de pesos, como parte del plan de infraestructura del Instituto de Salud para el Bienestar en entidades donde se atiende a personas sin seguridad social".

EN CONTRASTE Y gracias a las asociaciones púbico-privadas firmadas en los sexenios de Fox, Calderón y Peña Nieto (es decir, los citados nueve hospitales –dos del IMSS, cuatro del Issste y tres de la Secretaría de Salud, con un total de mil 767 camas), de las arcas nacionales deberán salir alrededor de 100 mil millones de pesos sólo para pagar los contratos leoninos, lo que implica un monto casi 10 veces mayor al utilizado en la rehabilitación de 180 hospitales del gobierno federal. Así se las gastaban en el régimen neoliberal.

POR ELLO, EL presidente López Obrador reiteró: "a nivel central, en lo que es el sector salud, todavía no terminamos de limpiar. Ahora estamos viendo cómo revisamos contratos o de plano compramos 12 hospitales (si no quieren, ya es otra cosa) que hicieron empresas privadas y le rentan al gobierno; son hospitales a los que se paga anualmente por el servicio, y esos contratos son perjudiciales para la hacienda pública, es decir, se afecta la economía del pueblo. Son buenos negocios para estos empresarios, pero muy malos para los mexicanos; se paga muchísimo".

ASÍ ES: CON dinero público los privados construían y al gobierno federal "ofrecían su servicio" a precios exorbitantes, descaradamente inflados, "y si uno hace las cuentas, resulta que lo que se paga en un año por esto alcanzaría para hacer, en tres años, los nueve hospitales. Esto es lo que los tiene muy molestos; así funcionaba el sistema de corrupción, influyentismos, privilegios: políticos, dueños de medios de información, que tienen actas constitutivas, empresas que pueden vender desde un tornillo hasta un helicóptero, o construir desde una casa, una unidad habitacional, hasta un aeropuerto, todo, y les daban contratos".

EN EL CASO estatal es igual: "quebraron a muchos estados. Hay un hospital en el estado de México, el de Zumpango, que lo hizo Grupo Higa (consentida de Peña Nieto). Lo autorizó el Congreso local y por ese hospital le entregan a Higa como 200-250 millones anuales por 25 años. Y son 125 camas. ¿Cuánto costaba cuando se construyó? Cuatrocientos millones, cuando mucho, pero pagando 200 millones por 20 años, más intereses, creo que 6 mil millones de algo que costaba 400. Vamos limpiando. Entonces, si regresan los corruptos, ¿qué esperanza para los mexicanos y para las nuevas generaciones?"

Las rebanadas del pastel

REQUISITO INELUDIBLE PARA los candidatos de la oposición: amparo bajo el brazo, que para eso están los jueces amigos.

Twitter: @cafevega
cfvmexico_sa@hotmail.com

INTELIGENCIA ARTIFICIAL, EN LA MIRA DE REGULADORES

▲ La Comisión Federal de Comercio de Estados Unidos investiga a OpenAI alegando que ChatGPT puede generar contenido falso y que infringió leyes de protección de los consumidores y datos personales. Foto Ap

PERIÓDICO	PÁGINA	FECHA	SECCIÓN
EL FINANCIERO	41	14/07/2023	OPINIÓN

Nacho Marván y los cacicazgos

LA FERIA

Salvador Camarena

Opine usted:
nacional@elfinanciero.com.mx

@salcamarena

Antier fue cumpleaños de Ignacio Marván, politólogo e historiador que muy prematuramente falleció el año pasado. Por razones que no vienen a cuento me topé con una entrevista suya de mayo de 1988 en *La Jornada*. Paso la voz a Nacho y a su entrevistador, Pablo Hiriart.

"En el caciquismo no cabe la pluralidad, porque es incompatible con el país moderno y cada vez más plural que habitamos, asegura Ignacio Marván, coautor de *Estadistas y caciques*".

Así arranca la nota de Hiriart, quien explica que el volumen es coordinado por Carlos Martínez Assad y que está dividido en tres secciones: los caudillos del siglo 19, los que se convirtieron en estadistas –"Obregón, Calles, Portes Gil, Lázaro Cárdenas y Ávila Camacho– y por último los caudillos más ligados a procesos locales, de carácter regional".

Marván le declara a Hiriart: "En la biografía de estos personajes se va formando el Estado mexicano contemporáneo" y expone que ve al libro como un balance de nuestro origen en términos de cultura política.

-¿Cuál es la diferencia entre liderazgos y cacicazgos?

-Los primeros tienen una expresión institucional y partidaria. Están más ligados a definiciones ideológicas que al mercadeo entre favores y gestiones políticas que da origen a los clientelismos. El liderazgo es en función de proyectos, de visiones de país mucho más amplias, más consolidadas, más que apoyos directos y venta de favores, que es como articulan los cacicazgos.

-¿Fidel Velázquez?

-Ese ejemplo es muy interesante, porque en Fidel Velázquez se da una transición muy prolongada del cacique al líder. Jamás podremos negarle su militancia institucional en función de un proyecto. A partir de los años 60 tenemos una recomposición de la política laboral donde el liderazgo de Velázquez para definirla es fundamental. Es en términos de reparto de utilidades, Comisión Nacional de Salarios Mínimos y la paulatina articulación de una forma de organización sindical sobre otras alternativas, pero con elementos de proyecto.

-¿Joaquín Hernández Galicia?

-Ese es un caso radicalmente diferente, en la medida que es un líder muy circunscrito a una región. No se le niega su presencia nacional, pero es un líder muy articulado a una región, y su fuerza depende fundamentalmente del trato personal, de la formación de clientelas en torno a su dirección.

-¿Juan Sánchez Navarro?

-Aquí, más que ser caudillos empresariales, son hombres de empresa que además de serlo tienen proyectos muy particulares de organización y de visión del país. En este caso podríamos hablar de un líder institucional que de ninguna manera monopoliza la representación patronal. Ésta se ha venido complejizando y pluralizando, si no tanto a nivel de cúpulas, sí a niveles regional y de sectores.

-¿Entonces los cacicazgos son únicamente fenómenos en lugares muy atrasados del país?

-Atrasados en términos políticos, porque hay regiones muy modernas en las que encontramos líderes que son básicamente caciques, y que han impulsado la modernización de esa región.

-¿Y son buenos o malos?

-Buenos en la medida que han ayudado en algunos lugares. Pero el problema del caciquismo es que en él no cabe la pluralidad. En un país moderno, cada vez más plural, es incompatible la existencia de determinados cacicazgos, en la medida en que éstos son incapaces de procesar la pluralidad.

Hasta ahí la nota de *La Jornada* del 19 de mayo de hace 35 años.

Dicen que las casualidades no existen: quizá sí vengan a cuento las razones por las que uno se topa con lo que decía Nacho sobre los cacicazgos hace tres décadas y media.

> *"En un país moderno, cada vez más plural, es incompatible la existencia de determinados cacicazgos, en la medida en que éstos son incapaces de procesar la pluralidad"*

PERIÓDICO	PÁGINA	FECHA	SECCIÓN
EL FINANCIERO	43	14/07/2023	OPINIÓN

El desorden en el IMSS, más allá de un elevador

SOBREMESA

Lourdes Mendoza

Opine usted:
lumendosa@icloud.com
@lumendoz

La lamentabilísima muerte de una niña de 6 años de edad en el Hospital No. 18 del IMSS en Playa del Carmen, Quintana Roo, esperemos sea la gota que derrama un vaso lleno de malos manejos, austericidio presupuestal y, para ser francos, indolencia en una institución que, por muchos años, fue –sin ser perfecta– orgullo nacional.

Más allá de que se deslinden responsabilidades por el terrible fallecimiento de Aitana Betzabé Domínguez, que se quieren trasladar exclusivamente a la empresa contratista que da el servicio de mantenimiento, **el IMSS navega un turbulento mar de sospechosismos, desde contratos extraños, como el de asesoría para prevenir la corrupción, hasta los de los elevadores, donde cada día dicen algo diferente.** Por lo demás, el IMSS está dirigido por un político que parece estar más enfocado en irse de campaña a Chiapas.

AGÁRRENSE

Para empezar, déjenme decirles que el contrato que ampara los servicios relacionados con elevadores en oficinas y hospitales **venció hace un mes, y actualmente se encuentra en proceso de licitación.** ¡Así como lo está leyendo! Mientras tanto, las necesidades se atienden a través de órdenes de servicio que, hasta cierto monto, se pueden asignar libremente, y no –como debe ser– con una relación contractual y documentada.

Lo de Quintana Roo es sólo la punta del iceberg. Inmediatamente surgieron imágenes de fallas en los elevadores del Hospital General de Zona Número 1 de Zacatecas. Pero ahí no termina la cosa.

Por ejemplo, ¿sabían que hay un contrato en la Dirección de Administración del IMSS consistente en un "Servicio de Consultoría para la Implementación de un Sistema Focalizado a Mitigar el Riesgo de Corrupción Institucional"?

No, no estoy inventando nada, aquí está el documento que prueba lo dicho. Como lo lee, necesitan ayuda para no ser corruptos. La licitación LA-050GYR019-P002-2022 le dio ese "encargo" a la empresa Expertos en Control Interno, Ética y Cumplimiento, SA de CV, por la módica suma de 8 millones 350 mil pesotes.

NEPOTISMO

La administradora de ese contrato es la chiapaneca **Alba Fabiola Borraz Santiago** y quien firma el requerimiento es un *inge* sin cédula profesional llamado **Édgar Estudillo,** también chiapaneco cercano al titular del IMSS, Zoé Robledo, y ahijado de quien fuera administrador del instituto, Humberto Pedrero Moreno, paisano *of course*, exdiputado federal y quien llegó a su curul simulando ser indígena originario para cumplir las cuotas correspondientes en la Cámara baja.

Anteriormente, Pedrero fue titular de Hacienda en el gobierno de Manuel Velasco, allá en Chiapas, y se ausentó temporalmente para estudiar un posgrado en la Universidad de Oxford, de donde regresó como asesor de Zoé para operar los dineros en la búsqueda de su anhelada gubernatura.

PERIÓDICO	PÁGINA	FECHA	SECCIÓN
EL FINANCIERO	43	14/07/2023	OPINIÓN

Ante las crecientes denuncias de todo tipo que culminan con el penoso suceso de Playa del Carmen, las áreas administrativas se apresuran para que la empresa contratada, supuestamente para implementar un sistema para mitigar la corrupción, entregue documentación que justifique esa erogación de más de 8 millones de pesos que huele a campaña electoral.

El desorden administrativo en el área de contrataciones del Seguro Social ha sido ya denunciado por directores de delegaciones regionales del IMSS. La queja es la misma: incumplimiento de normas, orientación de licitaciones, falta de claridad en las condiciones… en fin, un desastre, al que se agrega el dato de que durante esta administración la inversión en infraestructura es casi nula: la única unidad de medicina familiar en este sexenio será la de Tula, cuando en la administración pasada se edificaron 20 hospitales y 40 unidades de medicina familiar.

La prioridad son los contratos de servicios, área con muchos movimientos y enroques. Apenas en marzo pasado salió el coordinador de Adquisiciones del IMSS, Aunard Agustín de la Roche Waite, e inmediatamente se supo que fue premiado por su amigo Robledo para encargarse de manejar los recursos para aglutinar el esquema IMSS-Bienestar, que sustituye al malogrado e inútil Insabi. En su puesto de comprador de bienes y servicios dejó a quien fuera su secretario particular, José Gonzalo Badillo Marino. O sea, todo queda entre cuates.

Aunque todo el mundo lo sabía, finalmente el 14 de junio pasado Zoé Robledo hizo pública su aspiración a gobernar Chiapas, pero parece que el presidente López Obrador lo condicionó a arreglar su relajo y, sobre todo, terminar con la unificación de servicios de salud en IMSS-Bienestar, para justificar así el fracaso derivado de la desaparición del Seguro Popular y del invento malformado del Insabi.

En tanto, las quejas prevalecen y el responsable operativo de toda la Unidad de Administración del IMSS, Eduardo Thomas Ulloa, ni pío dice, por ejemplo, sobre la queja de que el centenar de ambulancias que operan diariamente circulan ¡sin llanta de refacción! Imagínense, un problema durante cualquier emergencia.

En fin, con lo que les cuento, y muchas otras cosas, como lo hice en agosto de 2022, al documentar que el IMSS les pagaba un millón de euros mensuales a los médicos cubanos que trajeron para dizque dar atención médica rural, el Seguro Social se suma al ISSSTE como estrellas de la destrucción institucional de la '4T'.

Lo de ellos es la grilla, no la salud: ya están pensando en los sustitutos de ambos, por si se ofrece cuando Robledo vaya a su campaña y Pedro Zenteno se incorpore al equipo de Delfina Gómez en el Edomex: en el Seguro Social Javier Guerrero García, director de Operación y Evaluación, y en el ISSSTE –siéntese y agárrese– nada menos que Almendra Ortiz, la *exgacela* responsable de graves irregularidades, con responsabilidades penales que ya he documentado en este espacio. Ah, otros dicen que será el hijo de Zenteno quien esté en el equipo de Delfina.

No somos Dinamarca.

PERIÓDICO	PÁGINA	FECHA	SECCIÓN
EL FINANCIERO	2	14/07/2023	OPINIÓN

Las aburridas e interminables campañas

COORDENADAS

Enrique Quintana

Opine usted:
enrique quintana@elfinanciero.com.mx

@E_Q

¿Ya se cansó de la política? Prepárese, **ya "solo" nos faltan 311 días** para las elecciones del próximo año.

Las reformas constitucionales y legales más recientes establecieron que **las campañas electorales en México durarían 90 días.**

Se querían dejar atrás los tiempos de campañas interminables que comenzaban tras los 'destapes' de los candidatos, y que usualmente duraban hasta las elecciones del primer domingo de julio.

Duraban algo así como nueve meses, aunque había otros más en los que también había movimientos al interior de los partidos.

Las campañas que hoy tenemos, aunque no se les denomine así, **serán las más largas de la historia.**

Desde la renuncia o licencia de los funcionarios que aspiran a la candidatura presidencial de Morena hasta el primer domingo de junio, **habrán pasado más de once meses.**

A ese lapso, súmele el periodo previo en el que diversos personajes comenzaron a moverse para promover sus candidaturas.

Los **90 días efectivos** marcados por la ley serán simplemente el colofón de un periodo de más de ocho meses previos.

¿Qué efecto tendrá en la ciudadanía el que ahora tengamos estas campañas interminables?

Nos vamos a aburrir de política y elecciones.

Ya lo estamos viendo desde ahora. Tras cuatro semanas de "recorridos" en el país por parte de las llamadas corcholatas, la mayor parte de los actos masivos o con medios que organizan **se han vuelto ya rutinarios.**

Las imágenes de los aspirantes en un templete dando discursos encendidos se van a ir más y más a las páginas interiores de los diarios, pues serán lo mismo.

Los opositores que aún no han comenzado a levantar firmas también **pueden convertirse en repeticiones unos de otros** y solo van a notarse cuando haya debates, o cuando el presidente de la República los 'promueva', criticándolos en la conferencia mañanera.

Por cierto, pareciera que ya les hizo caso a algunos consejeros y **ayer ya no se refirió a Xóchitl Gálvez,** a quien llevaba criticando más de 10 días consecutivos de conferencias, con lo que le dio un fuerte empujón a su imagen.

El reto principal para los políticos será hacer cosas diferentes que rompan las rutinas y que permitan hacerse notar.

Uno de esos recursos **son los debates.**

¿Recuerda usted el debate entre Ernesto Zedillo, Diego Fernández de Cevallos y Cuauhtémoc Cárdenas en 1994? Mucha gente sí, porque marcó un hito.

En la **competencia interna de Morena no habrá debates** por más que Marcelo Ebrard los demande y propicie. Lo más a lo que llegarán será al intercambio indirecto en sus discursos.

En esa materia, **los opositores les van a tomar ventaja** a las corcholatas, pues a partir del 10 de agosto, **sí habrá foros y discusiones** entre los que sobrevivan hasta entonces, pues seguramente varios van a irse retirando en el camino.

Pero, no todo tiene que ser debate. Puede haber pronunciamientos disruptivos o hechos que rompan las rutinas.

Hasta ahora quien mejor parece haberlo entendido es Marcelo Ebrard, que parece ser el que **ha tenido los discursos con más impacto.** Pero, habrá que ver si eso le permite fortalecerse en las encuestas.

Lo que es un hecho es que, si no se rompen las rutinas, **llegaremos al domingo 2 de junio del 2024 hastiados de la política** y deseando que este periodo ya se acabe.

Ojalá que logremos mantener el interés, pues lo que estará en juego entonces es tan importante que sería lamentable que el aburrimiento y la inercia nos hicieran abstenernos o que decidiéramos sin pensar.

PERIÓDICO	PÁGINA	FECHA	SECCIÓN
EL ECONOMISTA	28	14/07/2023	OPINIÓN

Corredor transístmico: sólo son beneficios fiscales, no varitas mágicas

Por **Liliana Alvarado**

Jueves 13 de Julio de 2023 - 20:43

Recientemente, el presidente López Obrador emitió un decreto para otorgar beneficios fiscales y facilidades administrativas a los contribuyentes (personas físicas y morales) que realicen actividades económicas productivas en alguno de los diez Polos de Desarrollo para el Bienestar (ubicados en el Corredor del Istmo de Tehuantepec). Las actividades consideradas incluyen a las industrias automotriz (electromovilidad), agroindustria, la farmacéutica y la generación y distribución de energía eléctrica, entre otras.

El decreto señala que el objetivo de los beneficios es detonar inversiones productivas, crear empleo y promover el crecimiento económico en las zonas designadas. Además, se menciona la intención de usar dichos incentivos como una herramienta para reducir la desigualdad en la región, pues en el 2020 un porcentaje muy elevado de población estaba en situación de pobreza (Oaxaca con 62% y Veracruz con 59%), lo que se compara desfavorablemente con la tasa del 44% a nivel nacional. De igual forma, el documento especifica que la tasa de informalidad alcanza un 82% en Oaxaca y llega a 67% en Veracruz, muy alejadas de la tasa promedio en el país que es de 56 por ciento.

¿En qué consisten los beneficios fiscales propuestos recientemente? Los contribuyentes elegibles no pagarán Impuesto Sobre la Renta (ISR) los primeros tres años de operación. Posteriormente, el estímulo será del 50% en los siguientes tres años. Sin embargo, la exención del pago de ISR podría subir hasta 90% si se superan los niveles mínimos de empleo que quedarán estipulados en los

lineamientos que expida la Secretaría de Hacienda y Crédito Público (SHCP). Adicionalmente, las operaciones (enajenación de bienes y la prestación de servicios independientes) que sean realizadas dentro de los diez Polos de Desarrollo para el Bienestar estarán exentas del IVA durante cuatro años. Finalmente, a la lista de beneficios se suma la posibilidad de deducir de manera inmediata bienes nuevos de activo fijo durante los primeros seis años de operación.

Tras haber leído el decreto me surgen dos dudas, una relacionada con el costo de los beneficios fiscales y la segunda sobre su posible efectividad. En lo que respecta a la primera, lo lógico era pensar que en el documento de Renuncias Recaudatorias 2023 (presentado a más tardar el 30 de junio de cada año) se hubiera incluido la pérdida recaudatoria que generarán dichos beneficios, con el afán de comparar sus costos y resultados esperados con otros incentivos, suponiendo que en algún momento se quisieran evaluar.

La triste realidad apunta a que este año no se presentará dicho documento (fundamentado en el artículo décimo octavo transitorio de la Ley de Ingresos de la Federación 2023), bajo la argumentación de que la obligación de presentarlo se subsanó con el reporte del año pasado. No obstante, la pérdida recaudatoria que generarán los beneficios fiscales para los Polos de Desarrollo para el Bienestar no está contenida en el reporte del 2022, ya que el decreto que los crea se firmó en junio de este año. En ese sentido, no publicar el documento de Renuncias Recaudatorias es una mala noticia, pues éste es una herramienta esencial en materia de transparencia presupuestaria.

Con respecto a la efectividad de las medidas, hasta la fecha, no recuerdo un paquete de beneficios fiscales que haya logrado cumplir con un objetivo como el que busca el presidente. Reducir las desigualdades regionales y promover la inversión en un país como México, es un reto que varios han intentado superar y la mayoría con malos resultados.

Los beneficios fiscales pueden funcionar y lo han hecho en varias partes del mundo. No obstante, no son una "varita mágica", ya que han sido efectivos en contextos distintos al nuestro. Además, en el país hay otros problemas estructurales que impiden su buen funcionamiento. Por ejemplo, ¿Qué tan atractiva resulta una deducción inmediata de activos fijos cuando hay zonas en donde el crimen organizado cobra sus propios "impuestos" con el derecho de piso?

La vigencia de los estímulos tampoco resulta atractiva cuando a la vuelta de la esquina tenemos una elección y un nuevo gobierno que podría borrar de un plumazo los beneficios del decreto, tal como lo hizo el presidente López Obrador con las Zonas Económicas Especiales de Enrique Peña Nieto. No podemos pasar por alto que, previo a la publicación del decreto aquí analizado, la Secretaría de Gobernación sacó otro en el que se declara al Corredor Interoceánico del Istmo de Tehuantepec como "obra de seguridad nacional y de interés público", y unos días después la Secretaría de Marina publicó varios decretos en los que se declara la expropiación de ciertos tramos del Corredor y se ordena la ocupación temporal inmediata.

Ningún incentivo fiscal podrá compensar los problemas que se tienen en ciertas regiones del país en materia de seguridad, ni serán atractivos ante la incertidumbre de su vigencia; tampoco podrán solucionar la falta de confianza del empresariado para invertir en un país plagado de inestabilidad. La magia de los incentivos no existe.

PERIÓDICO	PÁGINA	FECHA	SECCIÓN
EL ECONOMISTA	47	14/07/2023	OPINIÓN

El séptimo año de AMLO, ¿qué pasará con los elefantes blancos?

Por **Luis Miguel González**

Jueves 13 de Julio de 2023 - 22:23

¿Cómo andará la popularidad de AMLO a fines del 2025? ¿qué pasará con su "legado"? ¿Qué hará quien lo suceda en la Presidencia con sus obras emblemáticas, el Tren Maya, la refinería de Dos Bocas, el aeropuerto Felipe Ángeles, el corredor logístico del Itsmo? ¿Cómo tratarán en el próximo sexenio las ocurrencias de López Obrador, por ejemplo, la aerolíneas, la creación del grupo empresarial del ejército?

En algún momento del próximo sexenio se hablará sin filtros de algunas de estas obras como de elefantes blancos, entidades que requieren millones de pesos cada año para funcionar. Exóticos animales administrativos que no producen ni siquiera lo necesario para cubrir sus costos de operación. Sueños lopezobradoristas que no necesariamente encajarán con la narrativa del próximo sexenio.

La expresión Elefante Blanco, dicen los entendidos, nace en el reino de Siam, lo que ahora es Tailandia. Los elefantes blancos eran considerados animales sagrados. Los reyes de Siam tenían la costumbre de regalar estos paquidermos a otros reyes y a algunos de sus súbditos. Algunas veces era una muestra de cariño y respeto sincero. Otras veces, era un regalo "envenenado" para una persona non grata: el súbdito debía agradecer el obsequio real y tratarlo muy bien. Esto implicaba gastar grandes cantidades de recursos para cuidar un animal de gran valor simbólico, del cual no podían obtener ningún beneficio tangible. Había el riesgo de arruinarse por mantener el elefante blanco, pero este riesgo era

preferible a desatar la cólera del rey, por desatender su obsequio, o dejarlo morir.

La próxima presidenta (o presidente) recibirá una manada de elefantes blancos. Para empezar, tendrá una refinería con costos de producción sensiblemente más altos que los que tienen las refinerías de Texas (donde compramos la mayoría de los combustibles que ahora consumimos). La construcción de la refinería ya costó más del doble de lo previsto. En la operación saldrán a relucir problemas que los expertos anticiparon. Está en una parte del municipio de Paraíso donde hay inundaciones frecuentes. Ubicada en un lugar de Tabasco relativamente lejana de los principales centros de consumo. El área menos productiva de Pemex es Transformación Industrial, las refinerías son una maravilla en el relato presidencial , pero en la realidad son máquinas de destrucción masiva de capital. Pemex Transformación Industrial ha perdido decenas de miles de millones de pesos en este sexenio. Deer Park en Texas ha sido un magnífico negocio, entre otras cosas, porque no opera como las otras refinerías de Pemex. Una obra como la refinería de Dos Bocas está pensada para amortizar sus costos en 15 años o más. En la próxima década, el mundo habrá dado grandes pasos en la transición a la electromovilidad, la pregunta ¿qué hacemos con las refinerías? Se oirá cada vez más fuerte, más o menos como el barritar de los elefantes en la selva, o en un zoológico.

La próxima mandataria (o mandatario) tendrá un tren que ha generado enormes expectativas, pero no tiene un modelo de negocio claro, ni respuestas a preguntas básicas. Su costo pasó de 156,000 millones a 359,000 millones de pesos. Hay lugares en la ruta del Tren Maya, por ejemplo, en Campeche, donde no se ha definido dónde estarán y cómo funcionarán las zonas de carga. Transportar pasajeros no alcanza para sacar los costos. Si no se resuelve la cuestión de la carga, habrá que preparar cientos de millones de pesos cada año para subsidiar

la operación del Tren. La presidenta (o presidente) que venga tendrá también que lidiar con los problemas medioambientales de la construcción y operación del tren. En los próximos años, seguramente, sabremos medir mejor esos costos. Quizá seamos capaces de usar esas mediciones para deslindar y/o fincar responsabilidades.

El aeropuerto Felipe Ángeles empezará a entregar números negros el próximo sexenio. Estos son buenos, pero no compensarán los costos de cancelar el aeropuerto de Texcoco, que seguirá siendo un asunto millonario a resolver por el próximo Gobierno, en forma de los pagos a los tenedores de bonos. En el sector aéreo, la novedad es que tendremos aerolínea del ejército y la próxima presidenta (o presidente) deberá abrir la cartera para hacerla volar.

El corredor del Istmo es el proyecto más viable de las obras emblemáticas. Tiene todo el sentido del mundo, pero requerirá fuertes inversiones públicas y privadas. ¿De dónde saldrá el dinero para hacer viable este proyecto y para darle de comer a los elefantes blancos? La próxima mandataria (o mandatario) deberá arrancar con una propuesta de reforma fiscal que mejore los ingresos públicos. Eso es necesario, pero no será popular. Requerirá un acuerdo político y una presidenta (o presidente) dispuesto a tomar decisiones difíciles, sin pensar en su popularidad. Ya lo dijo uno de los ministros de finanzas del Rey Sol, "cobrar impuestos es el arte de desplumar un ave sin hacerla graznar".

lmgonzalez@eleconomista.com.mx

Por Julio Pilotzi

juliopilotzi@gmail.com

@juliopilotzi

Reporte Empresarial

PEMEX Y EL MODELO DE PRODUCCIÓN TEMPRANA

Para este año, Petróleos Mexicanos (Pemex) prevé perforar casi un pozo diario, pues la meta de alcanzar una producción diaria de 2 millones de barriles no caerá del cielo, por lo que se han puesto las pilas para acortar los tiempos de perforación y entrada en producción. Para conseguir ese objetivo, se conoce que destinará durante este año 91.6 por ciento de su presupuesto total a actividades de exploración y producción. Se trata de 404 mil millones de pesos que de acuerdo con el Presupuesto de Egresos de la Federación (PEF) serán destinados a la filial Pemex Exploración Producción (PEP).

El presupuesto de inversión 2023 tuvo un incremento de 2.6 por ciento respecto al presupuesto de inversión considerado en el PEF 2022, así como de 12.1 por ciento respecto la inversión ejercida en 2021. Bajo esta perspectiva, la petrolera encabezada por Octavio Romero Oropeza espera alcanzar una producción de dos millones 279 mil barriles en el periodo de 2023-2027 en un escenario alterno, mientras que el escenario mínimo considera un millón 858 mil barriles al día.

Varios son los campos que están en proceso para comenzar a producir, y un ejemplo es el del campo Platao, ubicado en Comalcalco, Tabasco, el cual se perforó en abril y ya cuenta con pozo exploratorio en producción, se va a perforar un segundo, y a construir otra pera con dos pozos más, con la posibilidad de dos adicionales. Además, el ducto para sacar la producción está a días de concluirse. Cabe destacar que, apenas hace un año, a finales de julio, la Comisión Nacional de Hidrocarburos (CNH) estaba aprobando la perforación de Platao, y ahora este pozo se encuentra ya en producción de aceite ligero.

"La reducción de los tiempos es la clave en la industria petrolera; abate los costos y jala la producción de manera temprana. De los 135 días nos vamos a llevar 80 días, con ajustes importantes en los ritmos de perforación", dijo Octavio Romero Oropeza, a quien en un día se le ve en un pozo y en otro también, supervisando y motivando al personal de la paraestatal para alcanzar las metas en tiempo. Y es que en lugar de comenzar a preparar la entrega del negocio el próximo año, Romero Oropeza ya dijo que se encuentran acelerando para entregarlo pero en las mejores condiciones. Atentos.

Afizzionados con seeUplay

Afizzionados, el canal deportivo de izzi y sky, y seeUplay, proveedor líder en tecnología de autoproducción y análisis aplicados al deporte, concretaron un acuerdo para realizar durante este torneo Apertura 2023 las primeras transmisiones de fútbol basadas en infraestructura, cámaras y tecnología que opera 100 por ciento con Inteligencia Artificial (IA). Este acuerdo fortalece la sólida oferta deportiva de afizzionados que transmite en exclusiva para TV de paga todos los partidos de local del equipo Sub-23 del Club América.

Voz en off

Selina, de estilo de vida y hospitalidad experiencial y Corona, de AB InBev, acordaron promover prácticas de sostenibilidad hasta apoyar a las comunidades locales, así como eventos exclusivos para los huéspedes de Selina, de la mano de Corona. Esta alianza tiene como finalidad crear experiencias de viaje únicas y ayudar a los viajeros a desconectarse, y reconectar con la naturaleza. Aborda desafíos clave que enfrenta la industria turística en la actualidad al tiempo que crea experiencias únicas para las nuevas generaciones de viajeros...

SÍNTESIS INFORMATIVA NACIONAL

CARTONES

COORDINACIÓN DE COMUNICACIÓN SOCIAL

"2023, AÑO DE FRANCISCO VILLA, EL REVOLUCIONARIO DEL PUEBLO"

PERIÓDICO	PÁGINA	FECHA	SECCIÓN
La Jornada		14/07/2023	CARTONES

UN DÍA EN LA SCJN - **Fisgón**

REFORMA

REFORMA

EL HERALDO DE MÉXICO

WALDO Las raíces del mal

EL UNIVERSAL

KEMCHS Dejó crecer a su bebé

EL FINANCIERO

Quién es quién en Chilpancingo

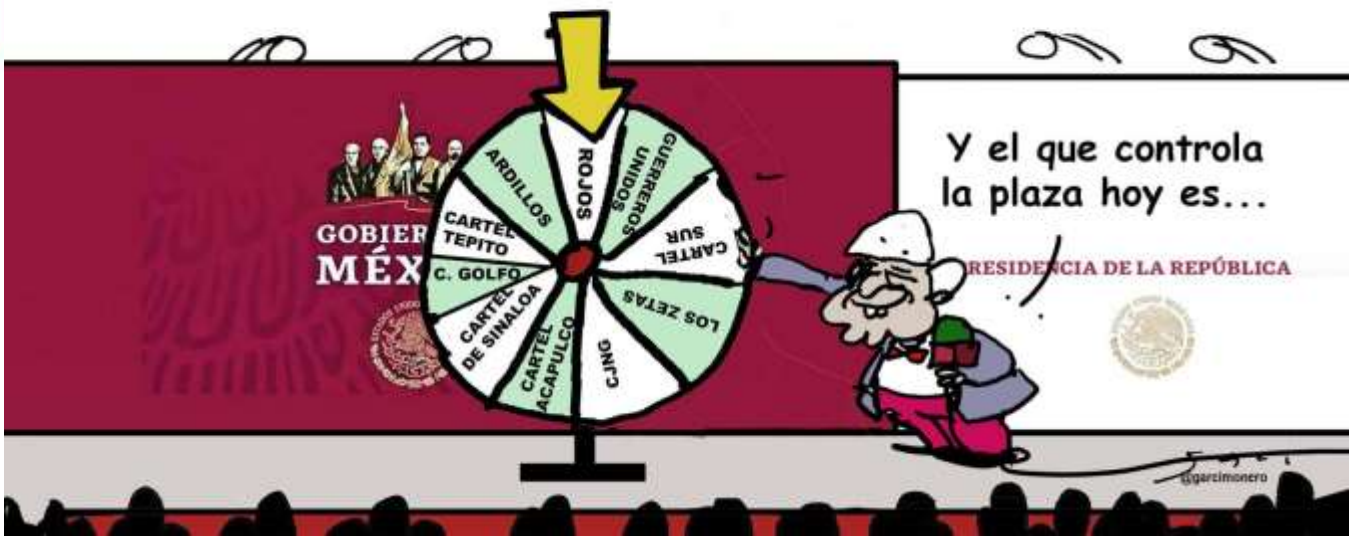

PERIÓDICO	PÁGINA	FECHA	SECCIÓN
EL ECONOMISTA		14/07/2023	CARTONES

Mucha cola

Por Nerilicón .

EL ECONOMISTA

Transportación vertical

Por Perujo .

24 HORAS
EL DIARIO SIN LÍMITES

Cartones
TOCA AQUÍ

XOLO ♦ AVISO OPORTUNO

PERIÓDICO	PÁGINA	FECHA	SECCIÓN
El Sol de México		14/07/2023	CARTONES

EL ECONOMISTA

Copy paste

Por Chava del Toro

MILENIO

RAPÉ/SENTENCIA PREVIA

EL PAÍS DE NUNCA JABAZ/DONDE HUBO FUEGO CENIZAS QUEDAN

La Jornada

DÁNDOSE A DESEAR - **Rocha**

LA CRÓNICA DE HOY

EL FINANCIERO

Rictus
@monerorictus

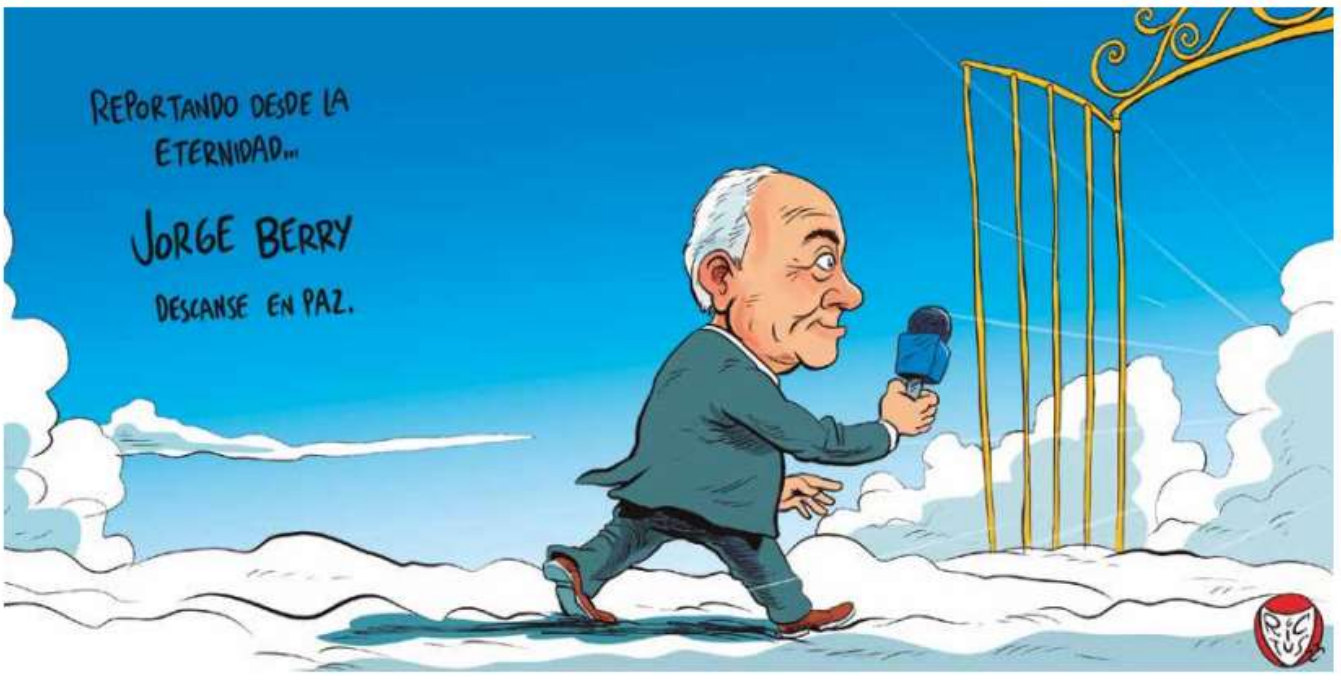

DE LA TORRE

EXCELSIOR

LLERA

SÍNTESIS INFORMATIVA INTERNACIONAL

CÁMARA DE DIPUTADOS
LXV LEGISLATURA

14 de julio de 2023

PORTADAS INTERNACIONALES

F.D.A. approves selling of pill over counter

FDA widens access to the pill

Actors join writers on strike as streaming roils Hollywood

Actors union votes to strike after talks fail with studios

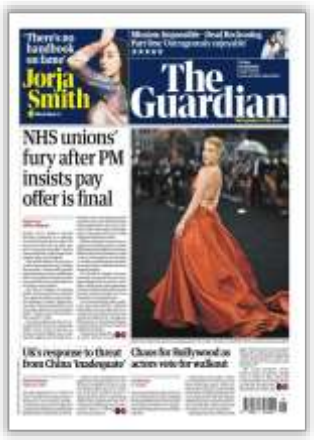

NHS unions' fury after PM insists pay offer is final

AI's lurking perils spur US watchdog to investigate creator of ChatGPT

PP y Vox exhiben sintonía contra el Gobierno y sus aliados

Hôpital: un été tendu partout en France

La inflación de junio fue del 6% y en los últimos doce meses llega al 115,6%

Governo tenta destravar Desenrola e vai priorizar dívidas bancárias

Homicidios registran un alza sostenida en Chile y expertos advierten impacto del crimen organizado en la dramática tendencia

"Inhabilitación de opositores es arbitraria e inconstitucional"

TEMAS MEDIÁTICOS

- **Se agudiza la crisis política en Guatemala y pone en riesgo el balotaje de agosto**
- **Estados Unidos aprobó primera píldora anticonceptiva de venta libre**
- **Armas incautadas a criminales serán usadas por fuerza pública de Ecuador**
- **Nepal prohibió vuelos "no esenciales" de helicópteros tras accidente mortal**

CÁMARA DE DIPUTADOS

SCJN ahorra más dinero por su plan de austeridad que el gobierno de AMLO: CEFP.- El Centro de Estudios de las Finanzas Públicas, órgano dependiente de la Cámara de Diputados, reveló que la Suprema Corte de Justicia de la Nación ahorró más dinero que el gobierno de Andrés Manuel López Obrador por medidas de austeridad y disciplina presupuestaria impuestas entre 2019 y 2022. [FORBES]

MESA DIRECTIVA

La campaña de la candidatura presidencial de Va por México comenzó con tropiezos.- La ansiedad por los retrasos en el inicio de la campaña se hizo latente al interior de la alianza. El diputado Santiago Creel anunció que buscaban ya los apoyos que necesitan. "Vamos a encabezar el Frente Amplio Por México con una propuesta plural y amplia para cambiar el destino del país. #FírmaleACreel", publicó por la mañana en su cuenta de *Twitter*. [EL PAÍS]

Opinión/¿Puede Xóchitl Gálvez salvar a la oposición mexicana?.- Entre los simpatizantes del PAN, Xóchitl Gálvez está, hasta ahora, codo con codo con el veterano legislador Santiago Creel, mientras que los del PRI apoyan mayoritariamente a la ex presidenta del partido Beatriz Paredes. "Cómo cerrar filas una vez que haya un candidato ganador va a ser muy importante", dice Moreno. [AMERICAS QUARTERLY]

DIPUTADAS Y DIPUTADOS

PAN

Gabriel Quadri renunció a candidatura del Frente Amplio: "He decidido sumarme al proyecto que resulte ganador".- El diputado federal del PAN, Gabriel Quadri, anunció que se retira de la contienda por la candidatura presidencial del Frente Amplio por México, al cual se registró el pasado 4 de julio convirtiéndose en el tercer aspirante en presentar sus documentos ante el Comité Organizador. [INFOBAE, LA LISTA]

Suprema Corte aceptó denuncia contra el decreto de la desaparición del Conacyt.- El vicecoordinador del PAN en la Cámara de Diputados, Jorge Triana, había dicho que estas impugnaciones fueron porque no se había respetado la forma y fondo de la reforma y que había muchas irregularidades. [INFOBAE]

MÉXICO

GOBIERNO

López Obrador condenó ataque contra fiscales en oeste de México y prometió investigación.- El presidente de México, Andrés Manuel López Obrador, condenó el ataque del crimen organizado contra elementos de la Fiscalía General del Estado de Jalisco, en el occidente del país, que dejó seis muertos y una decena de heridos, y prometió una investigación. [SWISSINFO]

POLÍTICA

RUMBO AL PROCESO ELECTORAL DE 2024

El INE prohíbe a López Obrador hablar sobre los aspirantes presidenciales.- El Instituto Nacional Electoral (INE) ordenó a Andrés Manuel López Obrador, a no hablar sobre los aspirantes a la presidencia del país. La decisión del órgano electoral llega tras la solicitud enviada por la senadora y aspirante presidencial de la oposición Xóchitl Gálvez, con quien López Obrador ha mantenido una serie de encontronazos. [EL PAÍS, FORBES, INFOBAE, LA LISTA]

Ebrard dio a conocer sus propuestas en materia de salud y educación.- Marcelo Ebrard, quien aspira a coordinar los Comités de Defensa de la Cuarta Transformación por Morena, dio a conocer algunas propuestas en temas de salud y educación en caso de llegar a la Presidencia de la República. [FORBES]

JUDICIAL

TEPJF confirmó que Morena no puede quedarse con sobrantes de su financiamiento.- Luego de que la Suprema Corte de Justicia de la Nación invalidó la segunda parte del llamado "plan B" de reforma electoral en el que se permitía que los partidos pudieran tener "guardaditos" para usarlos en procesos electorales futuros, el Tribunal Electoral del Poder Judicial de la Federación pidió a Morena devolver los sobrantes que tuvieron de 2018 a 2021, los cuales ascienden a 155.8 millones de pesos. [FORBES]

CONFLICTO RUSIA-UCRANIA

Al menos un muerto y dos heridos en un ataque ruso en Kiev.- Al menos una persona falleció y otras dos resultaron heridas en un ataque de las Fuerzas Armadas rusas contra Kiev. [EUROPA PRESS]

El futuro ingreso de Ucrania en la OTAN representa una amenaza para Rusia: Putin.- El futuro ingreso de Ucrania en la OTAN representa una amenaza para Rusia y de hecho esta posibilidad fue una de las causas que llevaron a Moscú a tomar la decisión de iniciar la guerra en contra del vecino país, declaró el presidente ruso, Vladímir Putin. [SWISSINFO, EUROPA PRESS, FORBES]

Putin explicó por qué militares ucranianos se niegan a utilizar los tanques extranjeros.- Los militares ucranianos temen utilizar tanques que Occidente suministró a Ucrania porque son un objetivo prioritario de las Fuerzas Armadas rusas, declaró el presidente de Rusia, Vladímir Putin. [SPUTNIK]

Zelenski aseguró que Ucrania recibió "garantías de seguridad" inéditas desde la independencia del país.- El presidente de Ucrania, Volodimir Zelenski, aseguró que Ucrania estableció una inédita "garantía de seguridad" en su camino a unirse a la OTAN. [EUROPA PRESS]

Biden: no hay riesgo nuclear "real" por parte de Rusia.- "No creo que haya una posibilidad real (...) de que Putin use el arma nuclear. No solamente Occidente, sino también China y el resto del mundo dijeron: 'no se adentren en ese terreno'", declaró Biden en Helsinki. [DW,SWISSINFO]

Un general ucraniano confirmó que Kiev ya recibió bombas de racimo de Estados Unidos.- El comandante de la Operación de las Fuerzas Conjuntas de Tavria, Oleksander Tarnavski, confirmó que el Ejército ucraniano recibió ya las bombas de racimo prometidas la semana pasada por la Administración de Estados Unidos. [EUROPA PRESS]

Hallaron pruebas de que Kiev preparaba un ataque con misiles contra la central de Zaporiyia.- Las fuerzas del orden consiguieron pruebas irrefutables de que las Fuerzas Armadas ucranianas preparaban un ataque contra la central nuclear de Zaporiyia, declaró Vladímir Rógov, miembro del Gobierno provincial de esta región y líder del movimiento Juntos con Rusia. [SPUTNIK]

GENERAL

La cumbre de Vilna, un balde de agua fría para Rusia.- Los resultados de la cumbre de la OTAN en Vilna cayeron como un balde de agua fría en Rusia, impotente ante la ampliación de la Alianza en su frontera occidental y el compromiso de que Ucrania se convertirá en miembro de la organización una vez concluya la guerra. [SWISSINFO]

Putin dejó la puerta abierta a una prórroga del acuerdo de granos siempre que se garantice su total cumplimiento.- El presidente de Rusia, Vladimir Putin, dejó la puerta abierta a una prórroga del acuerdo para la exportación de granos y productos agrícolas desde puertos ucranianos siempre y cuando se garantice el cumplimiento total del pacto, especialmente los aspectos que benefician a Moscú y que desde el Kremlin denuncian que no se efectúan. [EUROPA PRESS]

Biden recomendó al jefe de Wagner que "tenga cuidado" con lo que come.- El presidente de Estados Unidos, Joe Biden, recomendó al líder del grupo de mercenarios Wagner, Yevgueni Prigozhin, que "tenga cuidado" con lo que come, en referencia a la posibilidad de que sea envenenado. [SWISSINFO, EUROPA PRESS]

ORGANIZACIONES INTERNACIONALES

OMS declaró el edulcorante aspartamo como "posiblemente cancerígeno" para los humanos.- La Organización Mundial de la Salud (OMS) consideró que el edulcorante aspartamo, presente en refrescos bajos en calorías, chucherías e incluso medicamentos, es "posiblemente cancerígeno" para los humanos. [EL PAÍS, INFOBAE, UNIVISIÓN]

FMI negó que China haya comunicado que Argentina podría seguir usando el "swap".- El Fondo Monetario Internacional negó que China haya enviado una carta a la junta del organismo sobre la voluntad del país de autorizar a Argentina a seguir usando el "swap" de divisas para abonar todos los vencimientos al FMI. [SWISSINFO]

AMÉRICA DEL NORTE

ESTADOS UNIDOS

GOBIERNO

En su batalla contra el fentanilo, el Gobierno de Estados Unidos rastreará criptomonedas utilizadas por cárteles mexicanos.- El Departamento de Seguridad Nacional ha redoblado sus esfuerzos para impedir que el fentanilo y los químicos usados para producirlo entren a Estados Unidos, rastreando las criptomonedas empleadas por los carteles mexicanos, indicaron dos funcionarios estadounidenses. [TELEMUNDO]

JUDICIAL

El presunto sicario de un cártel de la droga mexicano se declaró culpable de los cargos que se le imputan.- Juan Francisco Sillas-Rocha, de Tijuana, se declaró culpable de tres cargos ante el juez Peter Welte en Fargo (Dakota del Norte),por conspiración para cometer asesinato en apoyo del cártel de los Arellano-Félix. [WASHINGTON POST]

GENERAL

Comisión Federal de Comercio de Estados Unidos abrió una amplia investigación sobre OpenAI y su popular herramienta *ChatGPT*.- La Comisión Federal de Comercio abrió una amplia investigación sobre *OpenAI*, para determinar si su chatbot con inteligencia artificial *ChatGPT* ha infringido las leyes de protección al consumidor al poner en riesgo la reputación y los datos personales de los usuarios. [SWISSINFO, WASHINGTON POST, REUTERS]

Cerró sin conclusiones la investigación sobre la cocaína hallada en la Casa Blanca.- El Servicio Secreto de Estados Unidos cerró la investigación sobre el hallazgo de una bolsa de cocaína en la Casa Blanca sin identificar al dueño de la droga. [SWISSINFO, CNN, TELEMUNDO]

Estados Unidos aprobó primera píldora anticonceptiva de venta libre.- Las autoridades regulatorias de Estados Unidos han aprobado la primera píldora anticonceptiva de venta libre, un cambio que permitirá a las mujeres adultas y adolescentes encontrarla en la misma estantería que las antigripales y las gotas nasales. [AP, UNIVISIÓN, TELEMUNDO, REUTERS, EUROPA PRESS]

¿Hollywood colapsa? Más de 100.000 actores podrían unirse a la huelga de guionistas.- El Sindicato de Actores de Cine Federación Americana de Artistas de Televisión y Radio anunció que convocará a su junta nacional para votar la posibilidad de unirse a la huelga de guionistas. Esto ocurre después de que sus negociadores fallaron en conseguir un acuerdo por mejores sueldos y protección de imagen con las principales cadenas productoras. [FRANCE 24, UNIVISIÓN, TELEMUNDO, REUTERS]

AMÉRICA CENTRAL Y EL CARIBE

EL SALVADOR

Nayib Bukele renunciará a la Presidencia para buscar reelección.- El presidente de El Salvador, Nayib Bukele, renunciará a su cargo a finales del 2023 para presentar su candidatura a las elecciones presidenciales de 2024 junto con Félix Ulloa, para la vicepresidencia. [TELESUR, BLOOMBERG]

GUATEMALA

Se agudiza la crisis política en Guatemala y pone en riesgo el balotaje de agosto.- La crisis política en Guatemala se agudizó luego de que la Fiscalía allanó las oficinas del Tribunal Supremo Electoral, con lo que dejó en la incertidumbre la realización del balotaje presidencial del 20 de agosto. [CLARÍN, AP, RT]

Semilla continúa campaña pese a persecución política en Guatemala.- El candidato a la presidencia de Guatemala por el partido Movimiento Semilla, Bernardo Arévalo, afirmó que continúa la campaña electoral de cara al balotaje del próximo 20 de agosto a pesar de la persecución política de que es objeto esa formación política. [TELESUR, DW]

NICARAGUA

La Haya falló a favor de Colombia en disputa con Nicaragua.- El tribunal rechazó la demanda de la nación presidida por Daniel Ortega, en una disputa que versa sobre un área marítima rica en recursos naturales y con gran abundancia de peces. [DW, FRANCE 24, SPUTNIK, EUROPA PRESS, SWISSINFO]

PANAMÁ

Estados Unidos donó a Panamá equipos para control aduanero con valor de 15 millones de dólares.- La Embajada de Estados Unidos entregó a la Autoridad Nacional de Aduanas de Panamá cuatro escáneres modelo Rapiscan Eagle M60 y otros elementos, con valor de 15 millones de dólares, para control portuario y aduanero. [SWISSINFO]

AMÉRICA DEL SUR

BRASIL

Lula asistirá a una cita progresista promovida por Sánchez al margen de la Cumbre Unión Europea-Celac.- El presidente brasileño, Luiz Inácio Lula da Silva, participará en Bruselas en una cita de líderes progresistas promovida por el presidente del Gobierno español, Pedro Sánchez, al margen de la Cumbre entre la Unión Europea y la Comunidad de Estados Latinoamericanos y Caribeños. [SWISSINFO]

Mercosur responderá a nuevas demandas ambientales de la Unión Europea "en unas pocas semanas".- El Mercosur responderá a las nuevas demandas medioambientales de la Unión Europea en "unas pocas semanas", a fin de continuar la negociación del acuerdo entre ambos bloques, informaron fuentes oficiales brasileñas. [SWISSINFO]

COLOMBIA

Petro celebró el rechazo de La Haya a reclamos de Nicaragua.- El presidente de Colombia celebró fallo de Corte Internacional de Justicia, tras el que Nicaragua no puede extender su plataforma continental más allá de las 200 millas náuticas que marcan su frontera con Colombia. [DW]

ECUADOR

Armas incautadas a criminales serán usadas por fuerza pública de Ecuador.- Ecuador permitirá que sus policías y militares utilicen armamento incautado al narcotráfico y al crimen organizado luego de que un alto tribunal decidiera que son bienes de interés público, informó el secretario (ministro) de Seguridad. [CLARÍN]

PERÚ

Gobierno de Perú prorrogó el estado de emergencia ante el anuncio de protestas.- El Gobierno de Perú anunció la prórroga durante 30 días del estado de emergencia en las principales carreteras nacionales ante el anuncio de protestas antigubernamentales. [EUROPA PRESS]

VENEZUELA

Eurocámara condenó inhabilitación de opositores en Venezuela.- El Parlamento Europeo condenó la decisión "arbitraria e inconstitucional" de inhabilitar a políticos de la oposición venezolana como María Corina Machado, Leopoldo López, Henrique Capriles y Freddy Superlano, entre otros, así como la interferencia del régimen en el proceso electoral en el país. [DW]

Oposición venezolana agradeció el respaldo del Parlamento Europeo ante inhabilitaciones.- La oposición de Venezuela agrupada en la Plataforma Unitaria agradeció el respaldo del Parlamento Europeo, que condenó, en una resolución, la decisión "arbitraria e inconstitucional" de inhabilitar a políticos antichavistas, así como la interferencia del Gobierno de Nicolás Maduro en el proceso electoral en el país. [SWISSINFO]

EUROPA

Eurocámara instó a Estados de la Unión Europea a ser más activos para salvar vidas en Mediterráneo.- El pleno del Parlamento Europeo instó a los Estados miembros de la Unión Europea a hacer operaciones de búsqueda y salvamento en el Mediterráneo más activas, coordinadas y con la agencia de vigilancia de fronteras Frontex en un papel fundamental en esa labor. [SWISSINFO]

ALEMANIA

Activistas ecologistas interrumpieron el tráfico aéreo en dos aeropuertos de Alemania en sendas protestas.- Activistas ecologistas del grupo Letzte Generation (Última Generación) interrumpieron el tráfico aéreo en dos importantes aeropuertos alemanes, el de Hamburgo y el de Dusseldorf, tras atravesar los perímetros de seguridad de las instalaciones y pegarse al pavimento en los alrededores de las pistas de aterrizaje. [EUROPA PRESS]

Reducir riesgos sin desacoplarse, la nueva estrategia de Alemania ante una China "más agresiva".- Berlín presentó un nuevo documento con el que intenta protegerse de una dependencia crítica de China, en medio del posicionamiento agresivo de Beijing en cuanto a su posición económica en el mundo. [FRANCE 24]

FINLANDIA

Biden ensalzó desde Helsinki que Finlandia es "un activo increíble" para la OTAN.- El presidente de Estados Unidos, Joe Biden, llegó a Helsinki, una visita en la que se reunió con su homólogo finlandés, Sauli Niinisto, con quien ensalzó que el país es "un activo increíble" para la OTAN. [EUROPA PRESS]

FRANCIA

Narendra Modi aterrizó en Francia para el Día de la Bastilla.- El primer ministro de la India fue recibido por su par francesa, Élisabeth Borne, en el inicio de su visita de dos días como invitado de honor del presidente Emmanuel Macron para el desfile del Día de la Bastilla. [FRANCE 24]

PORTUGAL

Presidente de Cuba llegó a Portugal en visita oficial.- El presidente de Cuba, Miguel Díaz-Canel Bermúdez, llegó a Portugal en visita oficial hasta el 16 de julio, por invitación del mandatario portugués, Marcelo Rebelo de Sousa. [TELESUR]

REINO UNIDO

Gobierno británico anunció una subida de salarios a los funcionarios en respuesta a múltiples huelgas.- El primer ministro de Reino Unido, Rishi Sunak, anunció una subida salarial de entre el cinco y el siete por ciento a los funcionarios con el objetivo de así poner fin a las numerosas huelgas protagonizadas por el sector público a lo largo de las últimas semanas. [EUROPA PRESS]

RUSIA

Biden dijo que "en serio" quiere un canje de presos para liberar a periodista en Rusia.- El presidente de Estados Unidos, Joe Biden, dijo que "en serio" quiere que se produzca un canje de prisioneros que permita liberar al periodista estadounidense de *The Wall Street Journal*, Evan Gershkovich, encarcelado en Rusia. [SWISSINFO]

SUECIA

Tribunal Supremo de Suecia rechazó extradición a Turquía de presuntos miembros de Gülen.- El Tribunal Supremo de Suecia rechazó la extradición a Turquía de dos ciudadanos turcos acusados por Ankara de terrorismo por su presunta pertenencia al movimiento del predicador islamista Fethullah Gülen, al considerar que existen obstáculos legales para su entrega y el riesgo de que se vean expuestos a persecución. [SWISSINFO]

TURQUÍA

Liberados en Turquía 15 periodistas kurdos detenidos hace más de un año por supuestos lazos con el PKK.- Un tribunal de Turquía ordenó la liberación de 15 periodistas kurdos detenidos hace más de un año por sus presuntos lazos con el Partido de los Trabajadores del Kurdistán e imputados por cargos de "terrorismo". [EUROPA PRESS]

ASIA

CHINA

Antony Blinken y Wang Yi dialogaron en Yakarta buscando limar asperezas.- El secretario de Estado estadounidense, Antony Blinken, se reunió en Yakarta con el máximo responsable de la política exterior de China, Wang Yi, buscando reducir las tensiones entre ambas potencias. Blinken y Wang se encontraron por segunda vez en dos meses en el marco de la cumbre de la Asociación de Naciones del Sudeste Asiático (ASEAN). El vocero del Departamento de Estado, Matthew Miller, explicó que las "discusiones francas y constructivas" abarcaron tanto áreas de diferencias como de potencial cooperación. [PÁGINA 12, LA REPÚBLICA, INFOBAE]

COREA DEL NORTE

Consejo de Seguridad de la ONU se reunirá de urgencia por el reciente lanzamiento de un misil norcoreano.- El Consejo de Seguridad de Naciones Unidas realizará una reunión de urgencia para abordar el lanzamiento de este miércoles de un misil de largo alcance por parte de las autoridades norcoreanas.[EUROPA PRESS]

Ministros de Exteriores del G7 condenaron el lanzamiento de un misil balístico por parte de Corea del Norte.- Los ministros de Exteriores del Grupo de los Siete condenaron en una declaración conjunta el último lanzamiento de un misil balístico intercontinental 'Hwasong-18' por parte de Corea del Norte. [EUROPA PRESS]

G7 instó a China y Rusia a que permitan una respuesta a los misiles de Corea del Norte.- Los ministros de Exteriores del Grupo de los Siete pidieron a China y a Rusia que desbloqueen el Consejo de Seguridad de Naciones Unidas para dar "una respuesta rápida, contundente y unificada" al continuo lanzamiento de misiles balísticos por parte de Corea del Norte. [SWISSINFO]

INDIA

Fuertes lluvias provocaron casi 100 muertos en la India y sumieron Nueva Delhi en el caos.- Las fuertes lluvias que azotan la India causaron estragos en el norte del país, donde sumió en el caos ciudades como Nueva Delhi y han incomunicado varias regiones, provocando cerca de un centenar de muertos, cientos de desaparecidos y miles de atrapados. [SWISSINFO]

JAPÓN

Unión Europea levantó las restricciones a alimentos procedentes de Fukushima.- La Unión Europea retiró las restricciones a las importaciones de productos alimentarios procedentes de Japón tras la prohibición que se impuso en septiembre de 2021 a consecuencia del accidente de la central nuclear de Fukushima I. [EUROPA PRESS]

JORDANIA

Jordania instó a Programa Mundial de Alimentos a revertir el recorte de subsidios a los refugiados sirios en el país.- El ministro de Exteriores jordano, Ayman Safadi, instó al Programa Mundial de Alimentos y a otras agencias de Naciones Unidas a "revertir la decisión" de recortar los subsidios a los refugiados sirios en Jordania, una medida tomada por la falta de financiación. [SWISSINFO]

NEPAL

Nepal prohibió vilos vuelos "no esenciales" de helicópteros tras accidente mortal.- El organismo regulador de la aviación en Nepal prohibió a los helicópteros realizar vuelos "no esenciales", incluidos los turísticos, durante dos meses, tras un accidente mortal en la región del Everest en el que murieron seis personas. [REUTERS, FORBES]

PAKISTÁN

Pakistán celebró la aprobación de la ayuda de 3.000 millones.- Pakistán celebró la esperada decisión del Fondo Monetario Internacional de desbloquear 3.000 millones de dólares de un rescate, clave para hacer frente a la severa crisis económica que afronta el país asiático. [DW]

Ataques terroristas dejaron al menos 12 militares muertos en Pakistán.- Al menos 12 militares murieron como resultado de enfrentamientos con terroristas en la provincia pakistaní de Baluchistán, fronteriza con Afganistán e Irán. [TELESUR]

TAILANDIA

Favorito para convertirse en primer ministro de Tailandia no logra apoyo suficiente en el Parlamento.- El líder del partido tailandés Avanzar y candidato favorito para convertirse en primer ministro del país, Pita Limjaroenrat, no logró hacerse con los apoyos suficientes en el Parlamento para ser elegido tras su victoria en los comicios del pasado 14 de mayo, por lo que la Cámara tendrá que celebrar una nueva votación la próxima semana. [EUROPA PRESS, TELESUR]

ÁFRICA

ARGELIA

Tribunal de Argelia impuso nueva condena a 20 años de cárcel al líder de grupo separatista.- Un tribunal de Argelia emitió una nueva condena a 20 años de cárcel contra el líder del Movimiento para la Autodeterminación de Cabilia, Ferhat Mheni, que reside desde hace años en el exilio en Francia y contra quien ya pesan varias sentencias a cadena perpetua. [EUROPA PRESS]

MALI

Malí "neutralizó" a más de 20 supuestos terroristas tras una emboscada contra un convoy de avituallamiento.- Las Fuerzas Armadas de Malí anunciaron la "neutralización" de más de 20 supuestos terroristas tras repeler una emboscada contra un convoy de avituallamiento en el norte del país [EUROPA PRESS]

SENEGAL

Senegal interceptó una embarcación con 71 personas que pretendían migrar de manera irregular.- La Marina senegalesa interceptó anoche una embarcación con 71 personas a bordo que pretendían migrar de manera irregular, informó el Ejército de Senegal. [SWISSINFO]

SUDÁN

Jefe de la misión de la ONU en Sudán aseguró que "el Gobierno ha perdido el control del país".- El jefe de la Misión Integrada de Asistencia para la Transición de Naciones Unidas en Sudán Volker Perthes, aseguró que el Gobierno actual ha perdido el control del país. [EUROPA PRESS]

Ejército de Sudán dijo que parará la guerra si paramilitares dejan de atacar a civiles.- El Ejército de Sudán afirmó su disposición a "suspender las operaciones militares inmediatamente" si el grupo paramilitar Fuerzas de Apoyo Rápido se compromete a detener los ataques contra la población civil y contra las instalaciones públicas, de acuerdo con un comunicado. [SWISSINFO]

Hallaron 87 personas en una fosa común en Sudán.- Los restos de al menos 87 personas de la etnia malasit y otras fueron enterrados en un fosa común en las afueras de El Geneina, capital de la región sudanesa de Darfur Occidental tras haber sido asesinados por órdenes aparentes del grupo paramilitar Fuerzas de Apoyo Rápido, de acuerdo con evidencias de Naciones Unidas. [DW, EUROPA PRESS]