SÍNTESIS INFORMATIVA NACIONAL

RESUMEN EJECUTIVO

COORDINACIÓN DE COMUNICACIÓN SOCIAL

"2023, AÑO DE FRANCISCO VILLA, EL REVOLUCIONARIO DEL PUEBLO"

PORTADAS NACIONALES

Batea AMLO al INE; promueve a Morena

AMLO avasalla al INE con encuestas; alista oposición denuncias

El INE impone reglas a todos los aspirantes

Arizona y Texas, tumbas de 93% de migrantes que cruzaron a EU

SRE: ingresan al país 200 mil armas ilegales de EU al año

Disminuye la brecha de ingreso entre 2018 y 2022

La FED sigue en plan halcón; sube tasa 0.25%

Valida INE giras y propaganda anticipadas

INE avala por fin reglas para Frente y corcholatas: permite gasto de 34 mdp

Subeningresos familiares; baja marginal de la desigualdad: Inegi

Cárteles mexicanos emplean a 44 mil 800

Maltratados

La 'señora X'

AICM enfrenta... problemas operativos y financieros

A 10% de ricos, 31.5% de la riqueza; a 10% de pobres, 2.1%

Gobernadora anuncia la construcción de la Ciudad de la Seguridad

CÁMARA DE DIPUTADOS

MESA DIRECTIVA

Establece INE en 34.3 mdp gastos de presidenciables.- El Consejo General del INE aprobó, entre críticas de los representantes de Morena, los lineamientos para fiscalizar las actividades de las dos coaliciones que competirán por la presidencia el año entrante. Se fijaron techos de gastos de campaña de 34 millones 370 mil 666 pesos para el proceso interno, y estarán atentos a minucias tales como contabilizar encuestas que sean propaganda política. Un incumplimiento grave podría acarrear el retiro de la candidatura. Al dar cumplimiento a la sentencia del TEPJF, los consejeros electorales determinaron permitir que los aspirantes del Frente Amplio por México que son legisladores permanezcan en sus cargos, pues considera que pueden hacer sus actividades partidistas en días y horarios no laborales, con lo que da vía libre a la senadora Xóchitl Gálvez y al presidente de la Mesa Directiva de la Cámara de Diputados, Santiago Creel Miranda, para continuar con sus actividades sin separarse de sus cargos. [OVACIONES] [FINANCIERO] [EXCÉLSIOR] [JORNADA] [REFORMA] [EXCÉLSIOR] [MILENIO] [RAZÓN]

INE va por prohibir a funcionarios hacer proselitismo en procesos políticos.-Tal como se lo mandató la Sala Superior del TEPJF, el INE prepara los lineamientos para regular y fiscalizar los procesos internos de los partidos, previos al arranque del calendario electoral, entre los que destaca la prohibición para que servidores públicos participen en los actos de promoción que se están realizando en el país. Hasta ahora, los aspirantes a la candidatura presidencial de Morena ya renunciaron o pidieron licencias a su cargo; sin embargo, hay aspirantes del bloque opositor, conformado por PRI-PAN-PRD, como Xóchitl Gálvez, Santiago Creel, Beatriz Paredes o Miguel Ángel Mancera, que aún no piden licencia a sus cargos como legisladores federales. [MILENIO] [JORNADA]

Vuelve AMLO a violar la ley al presentar resultados de encuestas: Santiago Creel.- El Presidente de la República vuelve a violar a ley, al presentar resultados de encuestas de preferencias con miras a la elección del 2024, advirtió el presidente de la Mesa Directiva de la Cámara de Diputados, Santiago Creel. El también aspirante a la candidatura presidencial del Frente Amplio por México pidió al mandatario federal no “pecar de soberbia” y no anticiparse al resultado de la elección federal. Creel Miranda dijo estar seguro que el partido Morena perderá la elección en 2024, y por ello, el Jefe del Ejecutivo debería concentrarse en cumplir sus obligaciones en su último año al frente de la administración pública federal. El mandatario federal mostró resultados de las encuestas de las empresas Enkoll y Covarrubias y Asociados, las primeras difundidas por el diario español El País, para afirmar que no hay un “fenómeno político” en la oposición, que pudiera significar que su partido perderá la elección federal. [MVS] [RAZÓN] [24 HORAS]

AMLO quiere descarrilar el proceso electoral: diputado Santiago Creel.- El presidente de la Cámara de Diputados, Santiago Creel Miranda, afirmó que el Presidente de la República fomenta el odio entre los mexicanos y enrarece el ambiente político para descarrilar el proceso electoral de 2024. “Lo que quiere el presidente en el fondo es, con el avance que ha tenido la oposición,

descarrilar el proceso electoral, eso es lo que está él buscando", precisó. [EFEKTO 10] [OMNIA] [INFOBAE]

Veo un crecimiento exponencial y una atención que no habíamos tenido en todo este tiempo: Santiago Creel.- En entrevista con Alberto García Sarubbi para *Radio Cañón*, el presidente de la Cámara de Diputados, Santiago Creel, comentó: "En primer lugar yo veo un crecimiento exponencial y una atención que no habíamos tenido en todo este tiempo, ni siquiera en el tiempo cuando ganamos el Valle de México y empatamos prácticamente en la elección del 2021. Yo encuentro que el ánimo es espontáneo, esporádico, va creciendo entre la ciudadanía cada vez más, estoy viendo encuestas, el ánimo de la gente en todo el país. Recorro el país en toda medida y son de las veces que realmente sí he visto que ya hay un cambio en la gente". [RADIO CAÑÓN]

Morena critica que el INE no obligue a Santiago Creel y Xóchitl Gálvez a renunciar al cargo: aplaude nuevos lineamientos.- El dirigente nacional de Morena, Mario Delgado, aplaudió los lineamientos que la noche de este miércoles alista aprobar el INE para regular, monitorear y fiscalizar la publicidad, las asambleas y los recorridos que hacen las "corcholatas" y lo aspirantes del Frente Amplio por México, aseguró que cumplirán con la ley. Sin embargo, criticó y calificó de incongruente que no se obligue a Santiago Creel y Xóchitl Gálvez a dejar sus cargos legislativos. [INFOBAE] [EXPANSIÓN] [UNIVERSAL]

INE da rienda suelta a opositores e impone silencio al Ejecutivo: Morena.- Morena reprochó que en la regulación impuesta por las autoridades electorales a los procesos emprendidos por los partidos políticos se impusieran restricciones a los servidores públicos con el propósito -aseguró- de golpear y afectar la libertad de expresión del presidente Andrés Manuel López Obrador. "Esta disposición tiene como destinatario particular al Presidente de la República para que no pueda referirse a (Xóchitl Gálvez y Santiago Creel) aspirantes del frente opositor, aun cuando, según su modelo, ellos tienen la posibilidad (de ser aspirantes) y seguir siendo servidores públicos; por esa condición ellos deberían estar sujetos a la crítica de cualquier persona, incluida el Presidente", expuso Eurípides Flores, representante de Morena ante el consejo general del INE. [JORNADA]

Creel condiciona para dejar la presidencia.- Ante la insistencia sobre la separación de su cargo para seguir su aspiración política, el presidente de la Cámara de Diputados, Santiago Creel, respondió que no dejará su posición hasta que Morena consiga votos para removerlo o le aseguren que la vicepresidenta de su partido lo sucederá. [CUARTO PODER] [HERALDO TV] [ADN40] [HERALDO] [DIARIO] [PLANO]

Santiago Creel rechaza acusaciones por uso indebido de recursos.- Santiago Creel, presidente de la Cámara de Diputados, rechazó las acusaciones del morenista Alejandro Robles, por uso indebido de recursos públicos y aseguró que dichos señalamientos son parte de un asunto político. Asimismo, refirió que no siente presión para pedir licencia a su cargo. [ES NOTICIA VERACRUZ] [TELEFÓRMULA]

Ignacio Mier garantiza a Santiago Creel que presidencia de diputados continuará en manos panistas.- El coordinador de Morena en San Lázaro, Ignacio Mier, garantizó que la Presidencia de la Mesa Directiva de la Cámara de Diputados continuará a cargo del PAN, en caso de que su actual presidente Santiago Creel tome la decisión de dejar el cargo. [HERALDO] [DEMÓCRATA]

Mier no dejará cargo y llama a Creel solicitar licencia.- El coordinador de Morena en la Cámara de Diputados, Ignacio Mier, rechazó usar su cargo como diputado federal y presidente de la Jucopo

con fines electorales, pero señaló que el presidente del recinto legislativo de San Lázaro, Santiago Creel, sí podría estar incurriendo en dicha situación. [CUARTO PODER]

Ex diputados del PAN se reunieron con Xóchitl, Preciado, Silvano y Creel para sumarse al Frente Amplio.- Ex diputados de la 59 Legislatura de la Cámara de Diputados que formaron parte de la bancada del PAN escucharon propuestas de aspirantes del Frente Amplio por México, de cara al proceso de selección del candidato presidencial. Reunidos en un hotel de Insurgentes Sur, un aproximado de 50 exlegisladores estuvieron presentes en la pasarela en donde acudieron los presidenciables Jorge Luis Preciado, Silvano Aureoles Conejo y se comunicó por videollamada Santiago Creel Miranda. [LA POLÍTICA]

Santiago Creel visitará Veracruz 6 y 7 de agosto.- Los días 6 y 7 de agosto Santiago Creel Miranda realizará una gira por Veracruz. El presidente de la Mesa Directiva de la Cámara de Diputados y aspirante a la candidatura del Frente Amplio por México por la Presidencia llevará a cabo varias actividades en el estado, afirmó el diputado federal del PAN Carlos Valenzuela González. [LA JORNADA VERACRUZ]

Ignacio Mier Velazco (Coordinador de diputados – Morena) Entrevista con Guadalupe Juárez.- En entrevista con Guadalupe Juárez para *Heraldo Televisión*, el presidente de la Jucopo, Ignacio Mier, resaltó: Lo que le están señalando los diputados y diputadas, es que como él (Creel) tiene la representación de la Mesa Directiva, el único órgano de gobierno en la Cámara que tiene presupuesto y la dirección de los medios de comunicación y, al ser Presidente de la Mesa Directiva, romper el principio de equidad. No es lo mismo él que el resto de los 499 diputados, porque él tiene bajo su responsabilidad el manejo del presupuesto de Comunicación Social de la Cámara. En la Jucopo ninguno de los coordinadores maneja el presupuesto de la Cámara; él es el único que maneja una parte del presupuesto y es en la Mesa Directiva". [HERALDO TV]

JUNTA DE COORDINACIÓN POLÍTICA (JUCOPO)

Lucha contra la trata: Morena trabaja por una sociedad libre de violencia para las mujeres.- El coordinador de Morena, Ignacio Mier Velazco, se ha comprometido a abordar el grave problema de la trata de personas en México mediante la realización de un foro. En este evento, que contará con la participación de especialistas, colectivos y la presidenta de la CNDH, Rosario Piedra Ibarra, se buscará analizar y concientizar sobre la magnitud del tema. [EL POPULAR]

Presupuesto 2024 no contempla nuevos impuestos ni aumentos a los que ya existen: Mier Velazco.- El presidente de la Jucopo de la Cámara de Diputados, Ignacio Mier Velazco, anunció que la proyección de Miscelánea Fiscal 2024 se enfocará en mantener la estabilidad económica y evitar nuevos impuestos o incrementos en los ya existentes. Durante las reuniones con funcionarios de la Secretaría de Hacienda, así como con los diputados de la Comisión de Hacienda y el jefe del Ejecutivo, se ha acordado no contemplar aumentos en impuestos ni en los servicios estatales. [AHORA TABASCO] [HERALDO TV]

Ignacio Mier se deslinda de denuncias a ministros.- Luego de que la bancada de Morena confirmara que denunciaría a los miembros de la Suprema Corte de justicia de la Nación, Ignacio Mier se deslindó de esta propuesta y pidió a sus compañeros apegarse a la ley. [HERALDO TV]

Rubén Moreira afirma que hay solución para evitar el empalme legislativo.- Rubén Moreira, coordinador del Grupo Parlamentario del PRI, aseguró que el empalme de dos legislaturas durante el mes de agosto podría poner en riesgo las actividades de las y los diputados. Moreira detalló que

esta situación se puede resolver legislando en tiempo y forma, porque dijo que se pueden determinar quién tendrá la autoridad para poder analizar, aprobar y realizar cambios en la ley. [HERALDO]

Celebra MC que TEPJF ordenó al INE analizar denuncia sobre presuntos actos anticipados de campaña de aspirantes de Morena.- MC celebró la decisión de la Sala Superior del Tribunal Electoral para ordenar al INE a analizar la denuncia presentada por el coordinador Jorge Álvarez Máynez en contra de la y los aspirantes de Morena, para evitar que sigan realizando actos anticipados de precampaña y campaña. [EFEKTO 10] [REFORMA]

‘ Soy un tipo de mano firme’: Luis Cházaro, aspirante a la Jefatura de Gobierno por el PRD.- En un salón de una vieja casona de la colonia Polanco, ahora adaptada como un club privado para reuniones de negocios, el coordinador del grupo parlamentario del PRD, *Luis Espinosa Cházaro*, habla para *Reporte Índigo* sobre sus aspiraciones para gobernar la Ciudad de México. El Sol Azteca busca recuperar la capital del país de la mano del PAN y PRI en 2024, y el diputado federal, quien se describe como un hombre de convicciones y mano dura, asegura que con su representación esto puede cristalizarse. En medio de un torbellino político para definir a los perfiles que sucederán al presidente Andrés Manuel López Obrador, Espinosa Cházaro anunció el 24 de julio su renuncia al Comité Organizador del Frente Amplio por México, del PAN, PRI y PRD, para emprender las acciones que lo coloquen como el favorito de la alianza opositora para participar en las elecciones del 2 de junio. [ÍNDIGO]

Luis Espinosa Cházaro (Coordinador de Diputados – PRD) Entrevista con Martín Carmona.- En entrevista con Martín Carmona para *Enfoque Noticias*, el coordinador de los diputados perredistas, *Luis Espinosa Cházaro*, señaló: “Yo he urgido a los partidos, a mi partido el PRD, al PAN y al PRI en la ciudad a que ya hagamos un método similar al de la Presidencia de la República, a mí me toco diseñar y participar en el comité organizador que lleva a cabo esta parte que tiene que ver con la Presidencia de la República. Me parece incongruente estar en un comité y querer participar en otro proceso, por eso me separé y agradezco siempre al presidente Zambrano su confianza en mí y esperando y urgiendo un poquito a que ya definamos el método aquí en la ciudad, pues para los que queremos participar, que somos varios, varias, podamos saber con qué reglas vamos a jugar”. [ENFOQUE]

COMISIONES

Avanza dictamen para incluir principio de paridad de género en órganos de dirección del ISSSTE y el Fovissste.- Las Comisiones Unidas de Seguridad Social y de Vivienda aprobaron el proyecto de dictamen que reforma los artículos 170 y 210 de la Ley del ISSSTE, para introducir el principio de paridad de género e involucrar a las mujeres en la integración de los órganos directivos del Fovissste. Durante una reunión de trabajo semipresencial, conducida por la presidenta de la Comisión de Seguridad Social, diputada Angélica Ivonne Cisneros Luján (Morena), las y los integrantes de ambas instancias aprobaron adicionar en el último párrafo del artículo 170 de la Ley del ISSSTE, referente a la integración de la Comisión Ejecutiva del Fovissste, que todos los nombramientos se harán observando el principio de la paridad de género. [HOJA DE RUTA]

Comisión de Bienestar conoce estudios del Coneval sobre el acceso efectivo de los derechos sociales de la infancia.- La Comisión de Bienestar, presidida por la diputada Ana Karina Rojo Pimentel (PT), se reunió con el secretario ejecutivo del Coneval, José Nabor Cruz Marcelo, a fin de conocer los resultados de los estudios realizados sobre el acceso efectivo de los derechos sociales

de niñas, niños y adolescentes. Rojo Pimentel señaló que los estudios son de vital importancia para trazar la ruta y guía de las políticas públicas, y generan información que contribuye a la toma de decisiones en la Cámara de Diputados respecto a la asignación presupuestaria y determinación de zonas que requieren atención prioritaria para su desarrollo social y humano. [MUNDO DE XALAPA]

Presenta Mario Alberto Torres iniciativa para promover la cultura mexicana en el extranjero y preservar la identidad mexicana de migrantes.- El diputado Mario Alberto Torres Escudero (Morena), secretario de la Comisión de Asuntos Migratorios, presentó una iniciativa que busca garantizar la promisión de la cultura mexicana en el extranjero, a fin de preservar la identidad mexicana de quienes habitan fuera del territorio nacional. En rueda de prensa, explicó que su propuesta busca "promover la cultura mexicana en el extranjero, incluyendo la participación de las y los mexicanos que residen fuera del país, ya que es necesario contribuir a la cultura como un ente dinámico, de beneficio y participativo de las sociedades que funge como cuna de la ideología personal y colectiva, redefiniéndose con el paso de los años". [EFEKTO 10]

Avala Segunda Comisión de la Permanente dictamen para ratificar a la embajadora de México en Honduras.- La Segunda Comisión de Trabajo de la Comisión Permanente (Relaciones Exteriores, Defensa Nacional y Educación Pública), que preside la diputada Carolina Beauregard Martínez (PAN), aprobó por unanimidad, el dictamen que ratifica a Martha Susana Peón Sánchez, como embajadora extraordinaria y plenipotenciaria de México en la República de Honduras. [EFEKTO 10]

DIPUTADOS

Diputada de Morena presenta denuncia penal por desvío millonario en el IPN.- La diputada de Morena, Inés Parra, presentó una denuncia penal por el desvío de 273.7 millones de pesos en el IPN. Solicitó a la Fiscalía Especializada de Combate a la Corrupción que inicie una investigación sobre los posibles delitos de peculado, abuso de autoridad, cohecho, corrupción, enriquecimiento ilícito, coalición de servidores públicos, entre otros, en contra de los funcionarios responsables. [ÍNDIGO] [EXCÉLSIOR]

Parar distribución de Libros de Texto Gratuitos hasta garantizar que son aptos, pide PAN.- La distribución de los nuevos Libros de Texto Gratuito, cuyos contenidos no fueron elaborados conforme a la norma y podrían no ser aptos para los alumnos, debe frenarse, demandó el integrante de la bancada del PAN en la Cámara de Diputados, Luis Mendoza. El congresista informó que ya se adhirió al grupo de personas que están solicitando a través de la plataforma Change.org, que la SEP y la Comisión Nacional de Libros de Texto Gratuitos (CONALITEG) no entreguen los materiales señalados. [MVS]

Piden regular pasos ferroviarios en las zonas metropolitanas, para garantizar la seguridad.- A fin de mejorar la seguridad de los pasos ferroviarios en las zonas metropolitanas de México, la diputada Ivonne Díaz Tejeda, presentó una iniciativa a la Comisión Permanente, en la que propone que las entidades federativas, los municipios y las demarcaciones territoriales de la Ciudad de México, estandaricen las normas en la materia, dando prioridad a la circulación del peatón y rodado en todo momento, así como mantener en buen estado la infraestructura. [HOJA DE RUTA]

Modelo neoliberal destrozó el sistema de salud: Reginaldo Sandoval.- El diputado Reginaldo Sandoval Flores (PT) afirmó que el modelo neoliberal es culpable de que no haya vacunas suficientes para atender la demanda de la población; claro ejemplo, dijo, es que al entrar el actual gobierno descubrió que el sistema de salud estaba totalmente destrozado. [EFEKTO 10]

Pide legislador del PRD priorizar unidad en el Congreso de la Unión para garantizar mayor presupuesto para Hidalgo en 2024.- Unidad de legisladores y legisladoras hidalguenses dentro del Congreso de la Unión de cara a la discusión del presupuesto para 2024 es imperante para asegurar que el estado cuente con recursos necesarios para atender las necesidades básicas de la población en general, así como para concluir proyectos que se mantienen en desarrollo o se quedaron como "elefantes blancos" en anteriores administraciones, consideró el diputado federal de Hidalgo por el PRD Héctor Chávez Ruiz. [MILENIO HIDALGO]

COLUMNA/FRENTES POLÍTICOS/ (…) En respuesta a la denuncia de Morena por el presunto uso de recursos de la Mesa Directiva de la Cámara de Diputados en sus actividades como aspirante a coordinar el Frente Amplio por México, Santiago Creel advirtió que haría lo propio por daño moral. El panista reviró al morenista Alejandro Robles (…) [EXCÉLSIOR/p.13] El tema se comenta en: **COLUMNA/DESDE LAS CÁMARAS LEGISLATIVAS/JESÚS HÉCTOR MUÑOZ ESCOBAR** [24 HORAS]

COLUMNA/ROZONES/ (…) Desde hace semanas, Morena ha venido elevando el tono para que aspirantes como Xóchitl Gálvez o Santiago Creel, quienes actualmente son legisladores, se separen de sus posiciones. Alega que es para garantizar piso parejo y el que no haya uso de recursos públicos. Pero tanto, el INE como el Tribunal Electoral han establecido que los procesos que realizan ambos bloques de partidos no son precampañas, sino una especie de "anteprecampañas" (…) [RAZÓN/p.2] El tema se comenta: **PULSO POLÍTICO/FRANCISCO CÁRDENAS CRUZ** [RAZÓN/p.10]

COLUMNA/QUEBRADERO/JAVIER SOLÓRZANO/ (…) Quien aspire a un cargo público estará como nunca antes en el centro de las miradas con todo lo que implica. Pensar que hay una estrategia en particular contra Xóchitl tiene sus variantes, si el candidato terminara por ser Santiago Creel viviría seguramente el mismo acecho. [RAZÓN/p.2]

COLUMNA/TELÉFONO ROJO/ JOSÉ UREÑA/ (…) Las giras de Xóchitl Gálvez reflejan otra orfandad. Recorre el país sola, con algunos ayudantes y ya. No nada más ella sino también los otros contendientes del Frente, Enrique de la Madrid, Santiago Creel, Silvano Aureoles, Beatriz Paredes, Miguel Mancera (…) [24 HORAS/p.5]

COLUMNA/LOS TRES PODERES/JUAN LÓPEZ MIGUEL/ (…) Ayer, amplio apoyo de los jóvenes encontró el diputado Santiago Creel Miranda, durante su visita al Estado de México, en el contexto del proceso interno en el que participa, como aspirante a la candidatura presidencial del bloque opositor… Antier, en conferencia que ofreció en el Senado de la República, el también vicepresidente en Comisión Permanente del Congreso de la Unión, delineó lo que falta para concluir el proceso interno de la oposición (…) [LOS TRES PODERES]

COLUMNA/BAJO SOSPECHA/BIBIANA BELSASSO(…) Los miembros de la Comisión de Salud solicitarán a la Mesa Directiva y a la Junta de Coordinación Política (Jucopo) que intervengan para que, a la brevedad posible, se lleve a cabo la comparecencia del subsecretario López-Gatell (…) [RAZÓN/p.14]

COLUMNA/DESDE LAS CÁMARAS LEGISLATIVAS/JESÚS HÉCTOR MUÑOZ ESCOBAR/ (…) Ignacio Mier Velazco informó que dentro de las actividades por el Día Mundial contra la Trata de Personas, que se conmemora el 30 de julio, el miércoles 2 de agosto se llevará a cabo un foro en la Cámara de Diputados al que acudirán organizaciones civiles expertas en la materia (…) [24 HORAS]

ARTÍCULO/HUMBERTO MUSACCHIO/ (…) La actual Legislatura acaba el último día de agosto de 2024, en tanto que la próxima deberá instalarse e iniciar sus tareas el día primero del mismo mes

(…) Rubén Moreira, coordinador de la bancada priista, informó que desde marzo hay una iniciativa del Frente Amplio por México para destrabar el asunto, pero la Comisión de Puntos Constitucionales la mantiene congelada. Ahora, con el tiempo encima, algo tendrán que hacer para darle una salida más o menos aceptable al caso (…) [EXCÉLSIOR/p.17] El tema se comenta en: **HECHOS Y SUSURROS/DOLORES COLÍN** [24 HORAS/p.8]

COLUMNA/ARSENAL/FRANCISCO GARFIAS/(…) Recibimos una invitación para asistir al evento La Ruta de la Libertad a celebrarse el próximo 12 de agosto (…) Se trata del destape de Mariana Moguel Robles como aspirante a la Jefatura de Gobierno de la CDMX (…) La futura aspirante se suma al panista Santiago Taboada, alcalde en Benito Juárez; a los perredistas Luis Espinosa Cházaro, coordinador de la bancada amarilla en San Lázaro, y Alfa González, alcaldesa en Tlalpan, más los que se sumen (…) [EXCÉLSIOR/p.4]

COLUMNA/CONTRA LAS CUERDAS/ ALEJANDRO SÁNCHEZ/ (…) Dante Delgado empezó una narrativa para posicionar a sus figuras de casa al señalar que MC impulsa el proyecto de nación que ya es la segunda fuerza y la mejor opción para México, junto a jóvenes con visión de futuro y de grandeza como Samuel García y Jorge Álvarez Máynez, coordinador de los diputados federales del partido, a quienes puede ir anotando como las corcholatas del presidente del partido (…) [HERALDO/p.6]

ARTÍCULO/JULIO CÉSAR MORENO/Nuevo discurso de Biden.- (…) El mandatario mexicano, con habilidad diplomática y política, ha reencauzado que México y Estados Unidos tengan una relación de interdependencia, simétrica, porque sólo así podremos tener resultados satisfactorios para ambos lados de la frontera y, por fin, dejar atrás el echar culpas. Así, se concreta con frutos la frase de López Obrador: "la mejor política exterior es una buena política interior", que ha impulsado desde hace más de 20 años. [HERALDO/p.2]

ARTÍCULO/LUIS ALBERTO MENDOZA ACEVEDO/Sin educación pública de calidad no hay futuro.- (…) Nos unimos a las más de 10 mil personas que han firmado la petición en Change.org, solicitando que se detenga la distribución de los nuevos libros de texto hasta que se garantice su calidad y sean revisados por expertos. Mientras tanto, nuestros niños podrían iniciar el ciclo escolar con los libros de texto actuales, evitando así un retroceso en la calidad educativa. La educación es la piedra angular de cualquier sociedad que aspire a un futuro próspero y justo (…) [HERALDO]

COLUMNA/EL CHACAL TODO QUE VER/(…) López Gatell no acudió a la comparecencia con los diputados, prefiriendo asistir a un evento en Iztacalco y haciéndose el héroe diciendo que: "prefería estar ahí que con los diputados, sacar más provecho de escuchar a la gente ". *¡NO Señor Gatell!* No es psicólogo*, "ES FUNCIONARIO PÚBLICO",* no se dedica a escuchar a la gente, se dedica a administrar recursos públicos (…) [UNOMÁSUNO/p.2] El tema se comenta en: **COLUMNA/ADRIANA MORENO CORDERO** [CONTRARÉPLICA/p.9]

COLUMNA/SACAPUNTAS/ (…) El ministro Alberto Pérez Dayán admitió las impugnaciones de 192 diputados de oposición contra las modificaciones a la Ley de Minería, aprobadas en el viernes negro de abril pasado. El punto central de las quejas tiene que ver con presuntas violaciones al proceso legislativo, lo cual ha sido el talón de Aquiles de Morena y sus aliados en materia de legalidad. [HERALDO/p.2]

COLUMNA/TIRADITOS/ (…) La diputada de Morena, Inés Parra, denunció que en las finanzas del Instituto Politécnico Nacional (IPN) se registra un quebranto por 273.7 millones de pesos, mismos que fueron detectados en las cuentas públicas de los años 2019, 2020 y 2022. La legisladora acusó

que hay complicidad de auditores de la Auditoría Superior de la Federación, por no querer hacer las denuncias correspondientes. [CONTRARÉPLICA/p.2]

COLUMNA/LOS TRES PODERES/JUAN LÓPEZ MIGUEL/ (…) Ayer, en conferencia de prensa que ofreció el diputado federal del PAN, Jorge Triana Tena, dio a conocer nuevo caso de abuso de poder en el ISSSTE, que dirige Pedro Zenteno Santaella (…) Tercera comisión de trabajo que preside diputada Carolina Viggiano Austria en Comisión Permanente del Congreso de la Unión, aprobó dictámenes que exhortan a diversas dependencias y autoridades de los tres niveles de gobierno, en materia de protección al medio ambiente (…) [LOS TRES PODERES]

ARTÍCULO/MARIO MELGAR A./ (…) La disposición constitucional dice que el presidente está facultado para optar por un gobierno de coalición con uno o varios partidos políticos representados en el Congreso. El gobierno de coalición se regula por un convenio y programa que deben ser aprobados por el Senado (…) La opción de Xóchitl, encabezando un eventual gobierno de coalición, llevaría al país a transitar por la vía de los consensos (…) [UNIVERSAL/p.15]

INFORMACIÓN GENERALGOBIERNO

AMLO avasalla al INE con encuestas; alista oposición denuncias.- A pesar de que el INE prohibió al presidente Andrés Manuel López Obrador hablar del proceso electoral, éste difundió en su conferencia mañanera dos encuestas en las que las preferencias electorales dan amplia ventaja a Morena frente a la oposición de cara a la sucesión presidencial de 2024. [UNIVERSAL/pp-p4]

Refinanciará Gobierno la deuda de Pemex.- A pesar de que la Secretaría de Hacienda aseguró que Petróleos Mexicanos (Pemex) podía sola con el pago de su deuda, el director de la petrolera, Octavio Romero, anunció que el Gobierno sí refinanciará el adeudo porque eso es más barato que salir directamente al mercado. En conferencia, Romero aseguró que la deuda para Pemex representa el doble de lo que pagaría el Gobierno por realizar una emisión.[REFORMA/pp-p1]

GENERAL

Arizona y Texas, tumbas de 93% de migrantes que cruzaron a EU.- Frontera. Arizona y Texas se convirtieron en tumbas de 93% de indocumentados que perdió la vida en desiertos, ríos o atacados por animales y que no está identificado Un zapato roído, una blusa rosa, una cartera rasguñada, un dibujo con trazos de niño, joyas, una gorra con las siglas LA, un celular mordisqueado, una tarjeta del Club Calimax, un brasier grisáceo. Cada objeto cuenta una historia inconclusa, arrebatada mientras caminaba hacia un destino soñado. [MILENIO/pp-p4-p5]

Padres de los 43 exigen entrega de documentos.- Padres de los 43 normalistas de Ayotzinapa solicitaron una reunión urgente con el Presidente Andrés Manuel López Obrador para exigir la entrega de la documentación que las autoridades no le quisieron proporcionar a los expertos independientes, y que ayude a dar con el paradero de los estudiantes desaparecidos en el 2014. [RAZÓN/pp-p10]

No aprobaron el examen de oposición los seis aspirantes a integrar el comité anticorrupción.- El Congreso del estado está por declarar la anulación del actual proceso de selección de la persona que se integrará al Comité de Participación Ciudadana (CPC) del Sistema Anticorrupción del Estado de Tlaxcala (SAET), pues ninguno de los seis aspirantes aprobó el examen de oposición establecido para tal nominación. [JORNADA DE ORIENTE/pp-p3]

JUDICIAL

Organizaciones civiles señalan que no hay vinculación del presupuesto de egresos 2023 con el Programa Contra la Trata.- Organizaciones de la Sociedad Civil (OSC), académicos y académicas reprocharon la falta de vinculación de 655.3 millones de pesos del presupuesto 2023 a la implementación del Programa Estatal contra la Trata de mujeres y niñas con fines de explotación sexual, así como la aplicación de una campaña que no aporta a la solución de este problema. [JORNADA DE ORIENTE/pp-p7]

SEGURIDAD

Van contra narco laboratorios.- México, Estados Unidos y Canadá acordaron reforzar la detección electrónica de las armas de fuego incautadas en el país a los grupos criminales, señaló Rosa Icela Rodríguez Velázquez, secretaria de Seguridad y Protección Ciudadana. Al informar de las reuniones bilateral y trilateral en la mañanera de ayer, la secretaria refirió que se estableció fortalecer las acciones para cortar las cadenas de suministro y evitar el tráfico, consumo de drogas y abatir los narco laboratorios. [HERALDO DE MÉXICO/pp-p9]

SRE: ingresan al país 200 mil armas ilegales de EU al año.- En la reunión bilateral entre México y Estados Unidos, la representación mexicana hizo ver a los emisarios de Washington que cada año entran alrededor de 200 mil armas de manera ilegal al país. En ese contexto, los representantes de la Casa Blanca reconocieron que se trata de un "problema gravísimo", pues gran parte de ese arsenal termina en poder de las bandas de la delincuencia organizada. [JORNADA/pp-p7]

Cárteles mexicanos emplean a 44 mil 800.- El Cártel de Sinaloa y el Cártel Jalisco Nueva Generación (CJNG) operan mundialmente con 26 mil y 18 mil 800 elementos, respectivamente, de acuerdo con información de inteligencia que reveló la DEA (Administración para el Control de Drogas, por sus siglas en inglés). Ambos cárteles alcanzan un estado de fuerza de casi 45 mil elementos en conjunto, cifra cinco veces mayor respecto a los nueve mil integrantes que reporta la DEA, entre agentes, analistas y otro tipo de afiliados. [SOL DE MÉXICO/pp-p4]

Colima es pequeño y encabeza homicidios.- Pega la violencia a Colima, estado pequeño y peligroso Alerta. En febrero pasado fue declarada como la entidad más violenta del mundo; su ubicación puede ser un factor: experto Lillian Reyes Colima se posiciona en el primer lugar nacional como la entidad con mayor tasa de homicidios dolosos y número de carpetas de investigación por violencia familiar y narcomenudeo, de acuerdo con cifras del Observatorio Nacional Ciudadano (ONC), basado en las cifras del Secretariado de Seguridad. [24 HORAS/pp-p10]

ECONOMÍA

Disminuye la brecha de ingresos entre 2018 y 2022.- Hogares mas pobres del país perciben 15 veces menos que los más ricos, cuyo ingreso cayó 2.2% en 4 años La brecha de ingresos de los hogares mexicanos se acortó entre 2018 y 2022. Siendo los de mayor ingreso, los que registraron una baja. Datos de la ENIGH revelan que el ingreso de los hogares que se ubican en el primer decil, es decir, los más pobres, creció 19.9 por ciento en 2022 contra 2018, pero el del décimo decil, cuyos ingresos son mayores, cayó 2.2 por ciento. [FINANCIERO/pp-p4]

La Fed sigue en plan halcón; sube tasa 0.25%.- Luego de una breve pausa en junio, la Fed reanudó el incremento de su tasa de interés este miércoles, advirtiendo que la lucha contra la inflación aún no acaba, pese a la desaceleración que se ha reportado en los últimos meses. En la reunión de esta semana, el Comité Federal de Mercado Abierto de la Fed (FOMC, por su sigla en inglés), decidió aumentar la tasa a un rango entre 5.25 y 5.50% en medio de los datos que han sugerido una desaceleración de la inflación estadounidense, aunque aún sin alcanzar su objetivo de 2 por ciento. [EL ECONOMISTA/pp-p6]

INTERNACIONAL

EU sí tiene ovnis, afirman.- No estamos solos en el universo y las autoridades estadounidenses están ocultando la evidencia, aseguro ayer David Grunch, exfuncionario de la Fuerza Aérea de ese país. [EXCÉLSIOR/pp-p25]

SÍNTESIS INFORMATIVA NACIONAL

PRIMERAS PLANAS

COORDINACIÓN DE COMUNICACIÓN SOCIAL

"2023, AÑO DE FRANCISCO VILLA, EL REVOLUCIONARIO DEL PUEBLO"

JUEVES 27 / JULIO / 2023 CIUDAD DE MÉXICO
46 PÁGINAS, AÑO XXX NÚMERO 10,796 $ 30.00
REFORMA
CORAZÓN DE MÉXICO

TAMAULIPAS

LOS HECHOS

COAHULA

Especial

NORESTE CALIENTE

Por tercera ocasión en esta semana, hombres armados atacaron a balazos las inmediaciones del Puente Colombia en la frontera entre Tamaulipas y NL; en Coahuila, mientras un policía que murió abatido por criminales recibía un homenaje, otro elemento de la corporación también fue asesinado en el norte del estado.

1966-2023

TRÁGICA VIDA

La cantante irlandesa Sinéad O'Connor, quien conquistó el mundo con 'Nothing Compares 2 U' y también fue noticia cuando rompió en TV una foto del Papa, murió a los 56 años. **GENTE**

A DAR LA CARA

Chivas y América se presentan en la Leagues Cup con una doble misión: rescatar el honor de la Liga MX ante la MLS y ser imanes de taquilla de un torneo que no prende.

Exhibe encuestas en Palacio Nacional pese a prohibición electoral

Batea AMLO al INE; promueve a Morena

Afirma Presidente desde la mañanera que su partido lidera preferencias a 2024

CLAUDIA GUERRERO

Una vez más, el Presidente Andrés Manuel López Obrador ignoró ayer la prohibición del INE y utilizó su mañanera ahora para promover dos encuestas en las que Morena encabeza las preferencias rumbo a la elección de 2024.

Consciente de la falta, confió en que los consejeros y el Tribunal Electoral no lo sancionen por la violación a las medidas cautelares, ordenadas por la Comisión de Quejas el pasado 13 de julio.

Desde Palacio Nacional, el Mandatario sostuvo que, "nada más por única ocasión", difundiría información de carácter electoral, con la finalidad de tranquilizar a sus simpatizantes a quienes pidió calmar sus ánimos de confrontación con la frase: "Serenos morenos".

En la pantalla gigante del Salón Tesorería, las gráficas de dos sondeos de opinión fueron explicadas a detalle por el tabasqueño, quien advirtió que la difusión formaba parte de su nueva sección denominada "No lo digo yo".

"Miren esta encuesta: 'Si las elecciones para Presidente fueran hoy, ¿me podría decir, por favor, por qué opción votaría?' Morena, Verde, PT, 49 por ciento. No lo digo yo. PAN, PRI, PRD, 19 por ciento. Movimiento Ciudadano, siete por ciento. ¿Cuánta es la diferencia? 30. Ésta es una encuesta de Covarrubias que apareció el lunes.

"El martes conocí de otra encuesta que salió publicada en el periódico El País, de España. No lo digo yo. 'Si las elecciones para elegir Presidente fueran el día de hoy, ¿usted por cuál partido votaría?' Morena, preferencia bruta, 54; preferencia efectiva, 60 por ciento. PAN, preferencia bruta, 13. Preferencia efectiva, 14".

Tras presumir la "ventaja" de su partido en las encuestas, el Presidente cuestionó a quienes sostienen que podría tener interés en dañar a los aspirantes de la Oposición.

"¿Por qué vamos a hacerle daño a los posibles candidatos del PAN? No somos de malas entrañas, ¿por qué tendríamos que hacerles daño? No hay ninguna razón", dijo.

La Comisión de Quejas del INE ordenó al Presidente abstenerse de realizar manifestaciones, emitir comentarios, opiniones o señalamientos sobre temas electorales, en especial respecto de aspirantes a algún cargo o fuerzas políticas, ya sea de forma positiva o negativa.

Ayer, AMLO sostuvo que no habrá manera de frenar su proyecto de transformación.

"Ya esto cambió y se los voy a demostrar, nada más por única vez. Y ojalá y me entiendan los del INE y el Tribunal Electoral, para que no me vayan a sancionar.

"Es muy importante que se sepa que no existe ningún fenómeno político que pueda implicar el que se detenga este movimiento de transformación, no hay nada; al contrario, parafraseando a Juárez, diría: el triunfo de la reacción es moralmente imposible", indicó.

Héctor García

Pese a la prohibición del INE, el Presidente mostró encuestas que benefician a Morena y sus aliados rumbo a 2024.

Y PONEN NUEVOS CANDADOS

ERIKA HERNÁNDEZ

El INE endurecerá la fiscalización a los aspirantes presidenciales de Morena y del Frente opositor en sus procesos internos que concluyen en septiembre. Entre las nuevas reglas están:

- Tope de **34.3 millones de pesos** para proselitismo **por aspirante** hasta septiembre. Sin donaciones de empresas, extranjeros o gobiernos.
- **Legisladores** que busquen la candidatura podrán hacerlo **sin pedir licencia**.
- **Los funcionarios,** incluido **el Presidente** AMLO, **no podrán realizar manifestaciones a favor o en contra de los aspirantes o partidos.**
- **Será similar a la de un proceso electoral,** aunque oficialmente no lo sea.
- **Se contabilizará** propaganda utilitaria, viáticos, logística, transporte, sueldo de personal de apoyo y **propaganda en vía pública, internet,** medios de comunicación o cines.
- **Se permitirán espectaculares** o propaganda sin "elementos de **carácter electoral".**
- Entregar informe el 2 de octubre. De no hacerlo o no comprobar origen del dinero, **podrían ser inhabilitados** para ser candidatos.

'CORCHOLATITAS' EN CAMPAÑA

ROCÍO NAHLE, *Secretaria de Energía*

IGNACIO MIER, *Coord. de diputados de Morena*

RICARDO SHEFFIELD, *titular de Profeco*

Especial

ERNESTO PRIETO, *director del INDEP*

Víctor Hugo Sánchez

ANTONIO PÉREZ, *diputado por Jalisco*

Políticos de Morena y de Oposición adelantaron la carrera por las gubernaturas de CDMX, Veracruz, Puebla, Morelos, Guanajuato, Jalisco y Yucatán con la estrategia de promocionarse en espectaculares y el pretexto de que fueron entrevistados o promocionan un libro.

Refinanciará Gobierno la deuda de Pemex

REFORMA / STAFF

A pesar de que la Secretaría de Hacienda aseguró que Petróleos Mexicanos (Pemex) podía sola con el pago de su deuda, el director de la petrolera, Octavio Romero, anunció que el Gobierno sí refinanciará el adeudo porque eso es más barato que salir directamente al mercado.

En conferencia, Romero aseguró que la deuda para Pemex representa el doble de lo que pagaría el Gobierno por realizar una emisión.

Detalló que obtener un crédito le cuesta al Gobierno 5 por ciento, mientras que para Pemex representa un costo de 10 a 11 por ciento.

"La deuda de Pemex es la deuda del País, van juntas. No tiene ningún sentido que Pemex le regale dinero a las grandes financieras, a los grandes bancos. El Presidente ha determinado que ahora las emisiones o refinanciamientos de bonos los haga el Ministerio de Hacienda de acuerdo con los costos financieros del soberano, y esto le ahorrará mucho dinero al País", afirmó.

El directivo agregó que durante el sexenio pasado se duplicó la deuda y había opacidad en la forma en que se cubrían los vencimientos.

Explicó que, cada vez que se tenía un vencimiento, Pemex hacía una emisión por el monto requerido, pero muchas veces la emisión era mayor y no quedaba claro qué pasaba con el excedente.

Por esta razón, dijo, la empresa ya no utiliza ese mecanismo para cubrir sus adeudos, pues además representa un mayor costo.

Los bonos de Pemex han caído a niveles no vistos desde octubre del año pasado a raíz de la baja de calificación de Fitch Ratings y la perspectiva negativa en que la colocó Moody's la semana pasada, debido a mayores riesgos crediticios.

Uno de los factores de preocupación de las calificadoras es el elevado número de accidentes, que incluyen la explosión de la plataforma Nohoch A, que dejó dos muertos, y el derrame de crudo en el campo Ek Balam.

Pemex es la petrolera más endeudada del mundo, con un pasivo de 107 mil millones de dólares hasta marzo.

CON INFORMACIÓN DE BLOOMBERG

Provocan chapopoteras oootro derrame

LUIS PABLO SEGUNDO

El derrame de crudo en el Golfo de México no fue producto de la fuga en el campo Ek Balam, sino de emanaciones naturales de chapopoteras en el campo Cantarell, aseguró ayer Octavio Romero, director de Pemex.

EL DERRAME

"La mayor chapopotera que tenemos ubicada está en el campo Cantarell, muy cerca de Ek Balam", sostuvo.

Con eso, el directivo confirmó dos diferentes daños ecológicos de la petrolera.

E incluso, dijo, que sólo en Cantarell este fenómeno puede representar que se tiren al agua 387 barriles diarios.

LA EXPOSICIÓN

PIDE SEP EN LIBROS DE 5TO MAQUETAS DE EYACULACIÓN

IRIS VELÁZQUEZ

El nuevo libro de la SEP para quinto de primaria pide que los alumnos construyan maquetas de los órganos reproductores masculino y femenino en los que se simule una erección, una eyaculación y una menstruación, informaron fuentes que tuvieron acceso a las ediciones.

Para Gabriela Delgado, del Instituto de Investigaciones sobre la Universidad y la Educación de la UNAM, en los libros se debe evitar que los estudiantes interpreten la sexualidad como un mero acto mecánico.

"No sólo están parcializando la sexualidad de la otra persona, sino que la están poniendo en un plano totalmente mecánico. ¿Dónde están las referencias a la emoción, al placer, al respeto, a la pasión de tomar una decisión consensuada con la contraparte?", cuestionó.

Eduardo Backhoff, investigador y psicólogo educativo, se pronunció a favor de la educación sexual temprana, clara, explícita y sin tapujos.

Opinó que actualmente los niños y niñas se convierten de manera más temprana en púberes y con el internet están expuestos a condiciones en donde pueden ver, platicar y experimentar la sexualidad. "Están muy vulnerables si no tienen educación sexual", dijo.

LA INDICACIÓN

Instrucciones en el libro "Proyectos de Aula. Quinto Grado":

- Maqueta que muestre el pene en reposo, en erección y con eyaculación.
- "Mezclen agua con pintura blanca, para representar el líquido seminal, y llenen con la mezcla la jeringa. Simulen el proceso de erección y eyaculación".

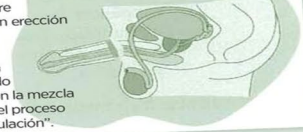

...Y funcionario espeta: 'braman' contra libros

IRIS VELÁZQUEZ

Luego del llamado a que se frene la distribución de los libros de texto gratuito por la opacidad con la que se maneja el contenido, Marx Arriaga, titular de Materiales Educativos de la SEP, dijo que son "pseudo intelectuales los que braman porque se desechen".

"¡No me lo creo! No creo que alguien que se defina como académico deseé una quema de libros. Pero si así fuera: ¡compañerxs, corran por sus libros prohibidos porque serán de colección!", publicó Arriaga en redes sociales.

Marx Arriaga

PÁGINA 7

610972000016

EL UNIVERSAL

www.eluniversal.com.mx

EL GRAN DIARIO DE MÉXICO

ElUniversalOnline @El_Universal_Mx $20

Jueves 27 de julio de 2023

Mancha de crudo en Campeche, del tamaño de Tláhuac

Son chapopoteras y no un derrame, dice director de Pemex; hasta se podría caminar sobre el aceite: pescadores

MARÍA CABADAS, IVETTE SALDAÑA Y LUMA LÓPEZ —*nacion@eluniversal.com.mx*

Los restos del derrame de Pemex en Ek Balam, Campeche, aún continúan en el Golfo de México y, según imágenes del 24 de julio, hay una mancha de 89 kilómetros equivalente a la superficie de la alcaldía Tláhuac en la Ciudad de México, dijo Gabriela Gómez Rodríguez, encargada de las estaciones receptoras del Laboratorio Nacional de Observación de la Tierra de la UNAM.

Explicó que los recientes derrames alcanzaron 467 kilómetros, el área total de la capital del país.

El director de Pemex, Octavio Romero, sostuvo que no se trató de una fuga, sino de emanaciones naturales del yacimiento Cantarell, llamadas chapopoteras.

Pescadores cuentan que la mancha de aceite es tan densa que hasta podrían caminar sobre el chapopote.

| NACIÓN | A8 | ESTADOS | A10

LUMA LÓPEZ/ EL UNIVERSAL

Un pescador muestra cómo el chapopote se pega a una botella de plástico. Los trabajadores del mar esperan que el derrame no afecte la biodiversidad.

AMLO avasalla al INE con encuestas; alista oposición denuncias

El Presidente se burla de la ley, al no acatar las medidas impuestas por el órgano electoral que le prohíben hablar del proceso, señalan especialistas

ALBERTO MORALES, PEDRO VILLA Y CAÑA Y OTILIA CARVAJAL —*nacion@eluniversal.com.mx*

A pesar de que el INE prohibió al presidente Andrés Manuel López Obrador hablar del proceso electoral, éste difundió en su conferencia mañanera dos encuestas en las que las preferencias electorales dan amplia ventaja a Morena frente a la oposición de cara a la sucesión presidencial de 2024.

El Mandatario consideró que no existe ningún fenómeno político que pueda frenar o derrotar a la llamada Cuarta Transformación. Dijo que ojalá y lo entiendan los del INE y los del Tribunal Electoral para que no lo vayan a sancionar por difundir las encuestas.

Politólogos y exconsejeros electorales aseguraron que la proyección de las dos encuestas es una burla y un desacato a la ley electoral. El PRD y el PAN preparan denuncias contra López Obrador por violar la Constitución.

| NACIÓN | A6

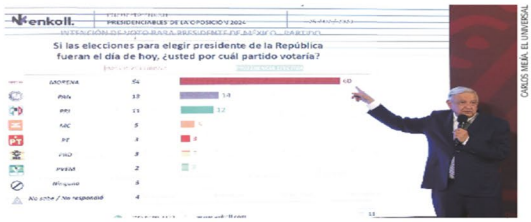

CARLOS MEJÍA/ EL UNIVERSAL

El Presidente presentó en la mañanera 2 encuestas que le dan ventaja a Morena de cara a 2024.

VEN EN RIESGO CREDIBILIDAD DEL ÓRGANO ELECTORAL

Exconsejeros electorales critican la reunión en lo oscurito del INE con gobernadores de Morena, en la que hubo censura a periodistas, al señalar que abre la puerta a la "especulación" y al "sospechosismo". | NACIÓN | A7

DELGADO PIDE QUE XÓCHITL Y CREEL DEJEN EL CARGO

Rechaza los lineamientos del INE para regular los procesos internos de Morena y el Frente. | A9 |

Feminicidios en Edomex dejan 2 mil huérfanos

CLAUDIA GONZÁLEZ
Corresponsal
—*metropoli@eluniversal.com.mx*

Toluca, Méx.— En tres años y seis meses, 2 mil 129 niños y adolescentes quedaron huérfanos luego de que sus madres fueron víctimas de feminicidio o desaparición.

A través de una solicitud de transparencia que realizó EL UNIVERSAL, la Secretaría de Justicia y Derechos Humanos del Estado de México informó que mediante el programa Valentina se atendió en 2020 a 395 menores, en 2021 a 538, en 2022 a 614 y en el primer semestre de este año a 582.

Familiares de los niños acusan falta de apoyo de las autoridades.

| METRÓPOLI | A16

ESPECIAL

LIBERTAD Y DEMOCRACIA, BAJO AMENAZA EN AL

El asedio a la prensa y la corrupción, entre principales desafíos al sistema político en la región, coincidieron editores del Grupo de Diarios América en foro. | MUNDO | A12

ESPECTÁCULOS

ERNO LEANZA, EFE

MUERE UNA VOZ INDOMABLE

Sinéad O'Connor es recordada por su emotiva forma de cantar y su actitud desafiante. | A26 |

UD

Esperanzas mexicanas de cara a París 2024

| B2 |

GERMÁN ESPINOSA/ EL UNIVERSAL

Reprobados, los protocolos contra abuso sexual

PERIODISMO DE INVESTIGACIÓN Y DATOS

DANIELA GUAZO Y ALEJANDRA CRAIL —*nacion@eluniversal.com.mx*

El 70% de los Protocolos de prevención, detección y actuación en casos de abuso sexual en escuelas de educación básica, creados a partir de 2016 en las 32 entidades, no cumplen con lo mínimo recomendado a nivel internacional, de acuerdo con un análisis realizado por este diario junto a organizaciones especializadas en la materia.

Entre las fallas se cuentan que no definen plenamente las agresiones acorde a su código penal y no establecen con claridad que las autoridades educativas deben denunciar ante la justicia.

Yucatán tiene el protocolo mejor evaluado con 7.8; los peores son los de Durango y Coahuila.

| NACIÓN | A4

OPINIÓN

NACIÓN
A5 Luis Cárdenas
A14 Maite Azuela
A14 Jorge Nader Kuri
A14 José Antonio Lozano
A14 Lorenzo Córdova Vianello
A15 Mario Melgar Adalid
A15 Jesús Zambrano
A15 Paola Félix Díaz

CULTURA
A32 Paulina Lavista

ALFONSO ZÁRATE

"El 'humanismo mexicano' constituye el catecismo para millones de mexicanos hambrientos de creer, y con genes de resignación y fatalismo" |A15|

$17.25
DÓLAR AL MENUDEO

Año 106. Número 38,595 CDMX 40 págs.

38595

9 771870 156050

EU SÍ TIENE OVNIS, AFIRMAN

Al comparecer ante una comisión legislativa, un exmilitar dijo que el gobierno posee un objeto no identificado y a sus operadores "no humanos". **Global / 25**

JUEVES
27 DE JULIO DE 2023

AÑO CVII TOMO IV, NO. 38,676
CIUDAD DE MÉXICO
52 PÁGINAS
$20.00

EXCELSIOR

EL PERIÓDICO DE LA VIDA NAC

PROCESOS INTERNOS DE PARTIDOS RUMBO A 2024

El INE impone reglas a todos los aspirantes

QUIENES BUSQUEN candidaturas podrán aportar hasta 2.1 mdp de su bolsa para realizar asambleas; si son legisladores, no tendrán que solicitar licencia a sus cargos

POR AURORA ZEPEDA ROJAS

El INE aprobó normas para garantizar que los procesos internos de los partidos no violen la equidad en la contienda rumbo al 2024, al convertirse en precampañas y campañas.

El tope de gastos será de poco más de 34 millones de pesos, pero los aspirantes no podrán aportar a sus propias giras más de 2.1 millones. Cada uno de sus simpatizantes tienen un límite de 537 mil pesos para aportaciones en efectivo o en especie, de acuerdo con lo avalado anoche por el Consejo General.

También se permite que los legisladores participen en estos procesos sin necesidad de solicitar licencia al cargo, pero evitando el uso de recursos públicos.

El objetivo de las giras no puede ser obtener alguna precandidatura o candidatura, por lo que no pueden presentarse propuestas electorales y las reuniones deben realizarse en inmuebles de los partidos, sin hacer llamados al voto.

Los servidores públicos pueden asistir a los actos en días inhábiles, pero su participación no puede contener elementos electorales.

Tampoco está permitido utilizar tiempos oficiales para promocionar a las personas aspirantes sin nexos partidistas tienen ventaja entre la ciudadanía porque no generan la desconfianza que arrastran los políticos profesionales.

Sergio Torres, exsecretario de Seguridad de San Andrés Cholula, Puebla, sostuvo que un policía puede dirigir el país y mejorar la administración pública.

Israel Rivas, activista a favor del abasto de medicamentos, tiene como alta prioridad la mejora del sistema de salud del país.

— *Leticia Robles de la Rosa*

PRIMERA | PÁGINA 2

... y otros reman contra la corriente

Aunque carecen de recursos económicos y de estructura que les faciliten el trabajo de recolección de firmas, los tres aspirantes ciudadanos que quieren ser el candidato presidencial del opositor Frente Amplio por México buscan posicionar entre la sociedad los temas que ellos defienden.

Para el académico José Jaime Enríquez Félix, los inscritas ni contratar *spots* de radio y televisión.

En otro tema, Morena reportó que del 19 de junio al 23 de julio sus cuatro *corcholatas* han gastado un total de 5.8 millones de pesos.

La exjefa de Gobierno, Claudia Sheinbaum, es quien más ha erogado, con un millón 823 mil 690.07 pesos.

— *Con información de Ximena Mejía*

PRIMERA | PÁGINAS 4 Y 6

LOS DATOS

Acotan mítines

- Queda prohibido entregar propaganda utilitaria o bienes, de manera directa o indirecta.
- En los actos no pueden hacerse llamados a votar por partido alguno.
- Las reuniones deben realizarse en inmuebles de los partidos, preferentemente.

SINÉAD O'CONNOR

UNA VOZ REBELDE

La cantante irlandesa, conocida por su activismo contra la pederastia en la Iglesia católica, murió a los 56 años.

FUNCIÓN

Foto: Especial

REGRESÓ AL MONTO ANTERIOR A LA PANDEMIA

Hogares recuperan su nivel de ingreso

POR PAULO CANTILLO

El ingreso promedio de los hogares se elevó en 2022 y superó los niveles prepandemia, además de que la distribución del ingreso se hizo más equitativa, de acuerdo con el Inegi.

La Encuesta Nacional de Ingresos y Gastos de los Hogares reportó un ingreso promedio trimestral de 63 mil 965 pesos, un aumento de 11% real frente a 2020, y ya en los niveles de 2016.

Esta recuperación se debe al crecimiento de las transferencias, entre ellas los apoyos gubernamentales, que se elevaron 58.6% en comparación con 2016, y las remesas, con 41.3% de alza.

Además, la concentración del ingreso de los hogares se redujo entre 2016 y 2022: mientras en el primer año el decil más rico tenía 21 veces el ingreso del decil más pobre, esta relación se redujo a 15 veces durante 2022.

DINERO

FUENTES DE INGRESOS DE LOS HOGARES

(Estructura porcentual)

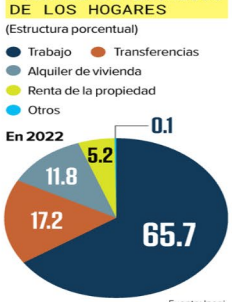

Fuente: Inegi.

PRIMERA

Foto: Especial

Latinos se movilizan para buscar a María Fernanda Sánchez

Activistas pegan carteles en Berlín, Alemania, donde la estudiante mexicana de 24 años desapareció el pasado sábado, cuando acudió a una fiesta. / 9

PRIMERA

249

MUERTES

asociadas a las altas temperaturas se registraron entre el 19 de marzo y el 22 de julio; los casos se concentran en 16 estados. / 21

PRIMERA

Urgen a maestros a defender libros de texto gratuitos

Marx Arriaga, director de Materiales Educativos de la SEP, pidió a docentes respaldar los libros, luego de que expertos criticaron su contenido, al considerarlo sesgado. / 14

EXCELSIOR

Javier Aparicio 16
Humberto Musacchio 17
Yuriria Sierra 18

Foto: Cortesía Octavio Amador y Ernesto Reynoso

LA JUSTICIA LE DIO SU REGALO

El actor Kevin Spacey, acusado de ataque sexual contra cuatro hombres en Reino Unido, fue declarado inocente ayer, en su cumpleaños 64. / 6

BUSCA EL EQUILIBRIO INTERIOR

Un mundo urgido de certezas absolutas es la reflexión detrás de *Center*, pieza que el coreógrafo mexicano Óscar Ruvalcaba estrena en agosto. / 26

ADRENALINA

¡Y PARÍS SERÁ UNA FIESTA!

Con desafíos de organización en alojamiento, transporte y seguridad, Francia entró a la cuenta regresiva de un año para los Juegos Olímpicos.

CENTRO DE LA CDMX

MARCHAN PAPÁS DE LOS 43

Padres de los normalistas de Ayotzinapa, desaparecidos desde hace casi nueve años, pidieron una reunión con autoridades federales para que obliguen a militares a entregar la información que tienen sobre el caso, y así ayudar a esclarecerlo.

PRIMERA | PÁGINA 20

Foto: Reuters

PRIMERO

Ofrecen opciones a jóvenes rechazados de universidades

Un portal de la SEP detalla la oferta educativa para quienes no obtuvieron un lugar en la institución de nivel superior que habían escogido. / 14

166

mil 122 lugares, en 483 instituciones de educación superior públicas y privadas, están disponibles.

EU DENUNCIÓ AL REPUBLICANO GREG ABBOTT

Muro flotante de Texas ofende a los mexicanos: Embajador

POR CARLOS CORIA
E ISABEL GONZÁLEZ

El *muro flotante* que el gobierno de Texas colocó en el río Bravo para evitar el paso de migrantes es ofensivo para los mexicanos, reconoció el embajador Ken Salazar.

Luego de una reunión en Ciudad Juárez con la gobernadora de Chihuahua, Maru Campos, el diplomático dijo que la barrera de boyas colocada por orden del republicano Greg Abbott es ilegal, por lo que la administración de Joe Biden lo denunció ante el Departamento de Justicia de Estados Unidos.

"Está mal, es una ofensa, lo vamos a ver, estamos del lado de la ley", manifestó.

Ante esto, el gobierno de México envió dos notas diplomáticas en protesta. Según la secretaría de Relaciones Exteriores, Alicia Bárcena, no sólo se han colocado boyas sino también alambres y contenedores de carga para impedir el paso de los migrantes.

GLOBAL | PÁGINA 24

MILENIO

DIARIO NACIONAL
Periodismo con carácter

JUEVES 27 DE JULIO DE 2023
$15.00 -AÑO 24 - NÚMERO 8448
www.milenio.com

Jorge Zepeda Patterson
"En redes sociales y círculos políticos, el frenesí por Xóchitl" - P. 12

Regina Reyes-Heroles
"La casa, principal patrimonio de seis de cada 10" - P. 17

Maruan Soto Antaki
"La reforma israelí sepulta la solución de dos Estados" - P. 31

Frontera. Hay 939 cuerpos abandonados en morgues allá, pero solo 21 están identificados, según revisión de MILENIO; Bárcena: tres cuartas partes de boyas, en territorio mexicano LAURA SÁNCHEZ LEY Y PEDRO DOMÍNGUEZ, CDMX, PAGS. 4 Y 5

Arizona y Texas, tumbas de 93% de migrantes que cruzaron a EU

Consiente INE que Gálvez y Creel sigan en el Congreso

META 2024

RAFAEL MONTES Y ARMANDO MARTÍNEZ

Claudia Sheinbaum es la *corcholata* que más ha gastado en un mes con un millón 823 mil 690 pesos, seguida de Ricardo Monreal con un millón 639 mil 989 y Marcelo Ebrard con un millón 202 mil 497. PAGS. 6 Y 7

P. 15

Washington. Militares retirados juran que se oculta evidencia ovni

Sinéad O'Connor. La historia más triste del pop

La cantante irlandesa, muerta a los 56 años, fue una estrella impactante en su efímera gloria, una paria para la opinión pública en su desgracia y un terrible caso de soledad. EL MUNDO / FOTO: REUTERS PAG. 23

Sube Reserva Federal tasas a su máximo en 22 años

El paso de 5.25 a 5.5%, un ajuste agresivo que abre la puerta a nuevas alzas

FINANCIAL TIMES - PAG. 20

- Google apuesta por las energías limpias
- Crece 20% ingreso de hogares más pobres

A. SÁNCHEZ Y R. LÓPEZ - P. 16 Y 18

Una colección con un toque de tradición y encanto. Viaja a través del tiempo con los modelos que dejaron huella en el país.

AUTOS IMPRESCINDIBLES DE MÉXICO

- Escala 1:43
- Carrocería metálica
- Gran detalle exterior

A PARTIR DE HOY CON TU VOCEADOR MILENIO Y PUESTOS DE REVISTAS

Conoce toda la colección en el interior

EMPRESA SOCIALMENTE RESPONSABLE

La Jornada

DIRECTORA GENERAL: CARMEN LIRA SAADE
DIRECTOR FUNDADOR: CARLOS PAYÁN VELVER

JUEVES 27 DE JULIO DE 2023 // CIUDAD DE MÉXICO // AÑO 39 // NÚMERO 14017 // Precio 10 pesos

"Problema gravísimo", aceptaron emisarios de Biden

SRE: ingresan al país 200 mil armas ilegales de EU al año

- Gran parte acaba en poder del *narco*, se reconoció en la reunión binacional
- "Necesitamos que frenen ese flujo", subraya la canciller Alicia Bárcena
- "México incautó 70 mil 571 piezas, mientras nuestro vecino sólo 2,955"
- En el encuentro fueron planteados cuatro ejes para combatir el trasiego

EMIR OLIVARES Y ALONSO URRUTIA / P 7

Cuba celebra 70 años del asalto al cuartel Moncada

▲ "El 26 de julio de 1953 fue el principio del fin de la última dictadura instalada en la isla con el apoyo de Estados Unidos", expuso el presidente Miguel Díaz-Canel, en el acto celebrado ante el antiguo cuartel. En los muros del inmueble fueron desplegadas imágenes que recrearon el pasaje histórico, con el entonces joven abogado Fidel Castro al frente. El mandatario hizo un recuento de las nuevas sanciones de Washington, como parte del recrudecimiento del bloqueo que impone hace más de 60 años. Foto del gobierno de Cuba. AGENCIAS / P 24

Se aplicará a presidenciables fiscalización rigurosa: INE

- Deberán reportar viajes, actos y erogaciones por propaganda y encuestas
- El tope de gastos para cada uno será de 34.3 millones de pesos

FABIOLA MARTÍNEZ / P 3

Corcholatas no necesitan más de 5 mdp para giras: Morena

- Con $1.8 millones, Sheinbaum es la que más ha gastado, informa Delgado

ALMA E. MUÑOZ Y ENRIQUE MÉNDEZ / P 4

Creció el ingreso de familias y bajó el reparto desigual: Inegi

- Persisten las brechas: los más ricos ganan 15 veces más que los pobres
- En 2022, el promedio por hogar fue de $63 mil 695 al trimestre con alza de 11%

CLARA ZEPEDA / P 19

Boyas de Texas vulneran aguas territoriales, advierte la SRE

- Colocar esa barrera en el río Bravo es una ofensa, dice el embajador Salazar
- Vocero de la Casa Blanca ofrece tibia opinión sobre el diferendo

E. OLIVARES, A. URRUTIA Y CORRESPONSALES / P 10

La Jornada

DIRECTORA GENERAL: CARMEN LIRA SAADE // DIRECTOR FUNDADOR: CARLOS PAYÁN VELVER

JUEVES 27 DE JULIO DE 2023

www.jornada.com.mx

Rayuela

Y si Biden no puede, ¿quién podrá intentarlo?, y menos en temporada prelectoral.

OPINIÓN

Víctor M. Quintana	17
Mario Patrón	17
Alonso Romero	18
Abraham Nuncio	18
John Saxe-Fernández	20
Vilma Fuentes	Cultura

COLUMNAS

Dinero Enrique Galván Ochoa	6
Astillero Julio Hernández López	8
México SA Carlos Fernández-Vega	22

7 502228 390008

Inegi: se dejaron de sembrar 5 millones de hectáreas en 15 años

- Contrasta con un incremento en las áreas dedicadas a la producción
- Divulga los resultados del censo agropecuario que realizó en 2022
- Altos costos en insumos y servicios, grandes obstáculos para agricultores
- Agravaron la situación las bajas ventas por covid y factores climáticos

ANGÉLICA ENCISO / P 21

Murió la cantante irlandesa Sinéad O'Connor

▲ La artista falleció a los 56 años de edad y era considerada "una mujer adelantada a su tiempo, tanto en su estilo como en sus polémicas declaraciones de rebeldía". Con una infancia traumática, en 1990 alcanzó la fama con su balada *Nothing compares 2 U*, compuesta por Prince; su álbum le valió un Grammy. Durante más de 30 años estuvo bajo la mirada pública por sus declaraciones contra la Iglesia católica, el abuso a menores y la guerra. En una presentación rompió la foto del papa Juan Pablo II. Foto Ap. J. J. OLIVARES / ESPECTÁCULOS

Reportan la desaparición de estudiante de México en Berlín

- Autoridades de Alemania emiten ficha de búsqueda de María Fernanda Sánchez
- Cursa un posgrado en esa nación; la cancillería toma cartas en el asunto

ARTURO SÁNCHEZ / P 12

Recalca que fue mínima la fuga

Pemex: mancha en la Sonda de Campeche, por chapopoteras

- Afirmar que se extendió por más de 400 kilómetros cuadrados, "una desproporción"

ALEJANDRO ALEGRÍA / P 21

Revuelo en el Congreso de EU por el tema ovni y extraterrestres

- Ex piloto sostiene que su país "rescató restos no humanos" de objetos voladores no identificados
- "Los mantienen ocultos en lugares estratégicos"

AGENCIAS / CIENCIAS

Bloomberg Businessweek México

ENTÉRATE DE ROBOS EXTRAÑOS, FRAUDES CON TENIS, DESCORNE DE RINOCERONTES, HASTA CÓMO LUCRAN LOS 'COYOTES' DE PEMEX.

DA PEMEX SU VERSIÓN

Derrame se debió a un fenómeno natural llamado 'chapopoteras'.

PÁG. 9

Vive la experiencia del Humanismo Financiero.

INTERCAM Banco

#HumanismoFinanciero

intercam.com.mx

EL FINANCIERO®

AÑO XLII · Nº. 11417 · CIUDAD DE MÉXICO · JUEVES 27 DE JULIO DE 2023 · $10 M.N. · elfinanciero.com.mx

EN ALIANZA CON ECONOMÍA, MERCADOS Y NEGOCIOS Bloomberg

Disminuye la brecha de ingresos entre 2018 y 2022

La brecha de ingresos de los hogares mexicanos se acortó entre 2018 y 2022. Siendo los de mayor ingreso, los que registraron una baja.

Datos de la ENIGH revelan que el ingreso de los hogares que se ubican en el primer decil, es decir, los más pobres, creció 19.9 por ciento en 2022 contra 2018, pero el del décimo decil, cuyos ingresos son mayores, cayó 2.2 por ciento.

Aun así, los hogares más ricos perciben 15 veces más que los más pobres.

—*Alejandro Moscosa* / PÁG. 4

ENIGH. Hogares más pobres del país perciben 15 veces menos que los más ricos, cuyo ingreso cayó 2.2% en 4 años

Ingreso corriente mensual

Promedio en pesos

	2016	2018	2020	2022
Nacional	21,188	20,305	19,123	21,232
Decil I*	3,714	3,728	3,778	4,470
Decil X**	77,075	68,369	62,066	66,899
Diferencia en veces	20.8	18.3	16.4	15.0

Fuente: ENIGH 2022, INEGI. *El de menor ingreso, **El de mayor ingreso

REANUDA FED EL AUMENTO DE TASAS

POWELL DEJA ABIERTA LA PUERTA A UNA NUEVA ALZA EN SEPTIEMBRE.

PÁG. 6

IMSS-BIENESTAR

'Sin directriz, sin normas y sin rumbo', alerta estudio del Coneval.

PÁG. 32

RAQUEL BUENROSTRO

Compiten empresas con más de mil mdd en parques del Istmo.

PÁG. 8

QUIEBRA MASKOTA

Debe 110 mdp a sus acreedores; no entregó propuesta a juez.

PÁG. 17

ESCRIBEN

Rolando Cordera EL DESGASTE / 6

Jonathan Ruiz PARTEAGUAS / 22

Salvador Camarena LA FERIA / 38

SALUD DE MICHOACÁN, ¿EL ORIGEN?

FILTRAN DATOS SENSIBLES DE UN MILLÓN DE PACIENTES.

PÁG. 34

Llama AMLO a sus seguidores a no caer en provocaciones

El presidente hizo ayer un llamado a sus simpatizantes a no caer en provocaciones, ante lo que considera como una campaña en su contra. Frente a las acusaciones de que promueve atentados contra opositores, dijo "serenos, morenos". "No somos malas entrañas, y no tendríamos por qué hacerles daño". —*Diana Benítez* / PÁG. 35

CUARTOSCURO

Señala a periodistas. Dice que han orquestado una campaña contra él.

MARCELO EBRARD

RESPALDA LLAMADO DE AMLO Y CONSIDERA UN ERROR EVOCAR A LA VIOLENCIA CUANDO HAY 'CALOR POLÍTICO'. PÁG. 35

CLAUDIA SHEINBAUM

CALIFICA DE RUIN ESTRATEGIA DE LA OPOSICIÓN QUE HABLA DE UN ATENTADO CONTRA UN ASPIRANTE. PÁG. 35

RESPONDE XÓCHITL GÁLVEZ AL PRESIDENTE

'UN LLAMADO A LA SERENIDAD NO ES GENUINO SI TODOS LOS DÍAS SE PROVOCA VIOLENCIA CON LA PALABRA'. PÁG. 35

IGNORA MANDATO DE INE

Exhibe AMLO encuestas que favorecen a Morena. PÁG. 35

TOPES A INTERNAS

INE fija gasto de 34 mdp, entre otros 'candados' a partidos. PÁG. 38

CONCAMIN: 'EL GOBIERNO DEBE SER EL PRIMERO EN CUMPLIR'

EXIGEN INDUSTRIALES RESPETO AL ESTADO DE DERECHO Y AL SECRETO FISCAL DE EMPRESAS Y PERSONAS. PÁG. 34

EL ECONOMISTA

eleconomista.mx

JUEVES 27 de julio del 2023 | Año XXXIV • N° 8838 | Fundado en 1988 | $15

La gasolina Magna alcanza su mayor precio desde el 2017

• Repunte en los precios internacionales e impuestos aplicados en México, factores.

• PÁG. 30

FUENTES: PETRO INTELLIGENCE Y EIA — GRÁFICO EE

SHCP refinanciará deuda de Pemex para reducir costos

• PÁG. 43

MITOFSKY | EL ECONOMISTA

#AMLOTrackingpoll

Ligero retroceso

La aprobación no muestra signos de recuperación y se mantiene un mensaje de confrontación. • PÁG. 78

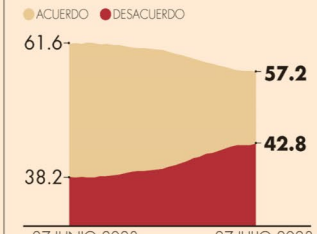

Opinión

La Fed deja la puerta abierta para otro aumento
Sin fronteras
Joaquín López-Dóriga O.
• PÁG. 9

Pemex, los datos de Octavio Romero
Ricos y poderosos
Marco A. Mares
• PÁG. 42

Finanzas y Dinero

La ubicó entre 5.25 y 5.50% y dejó la puerta abierta a una nueva alza

La Fed sigue en plan *halcón*; sube tasa 0.25%

• Pese a la desaceleración inflacionaria, lleva la tasa a su nivel más alto de los últimos 22 años; mercados bursátiles y tipo de cambio asimilaron el aumento.

• Especialistas pronostican que Banxico mantendrá en pausa el ciclo alcista de su tasa de interés pese a la decisión de la Reserva Federal.

Belén Saldívar
• PÁG. 6

Llega mejoría a los hogares

En el 2022 el promedio de ingresos de los hogares fue superior al del 2020 de acuerdo con la ENIGH del Inegi. Remesas, programas sociales y trabajo independiente apoyaron la recuperación, que ya rebasó el nivel prepandemia, pero prevalecen brechas salariales.

• PÁG. 4-5

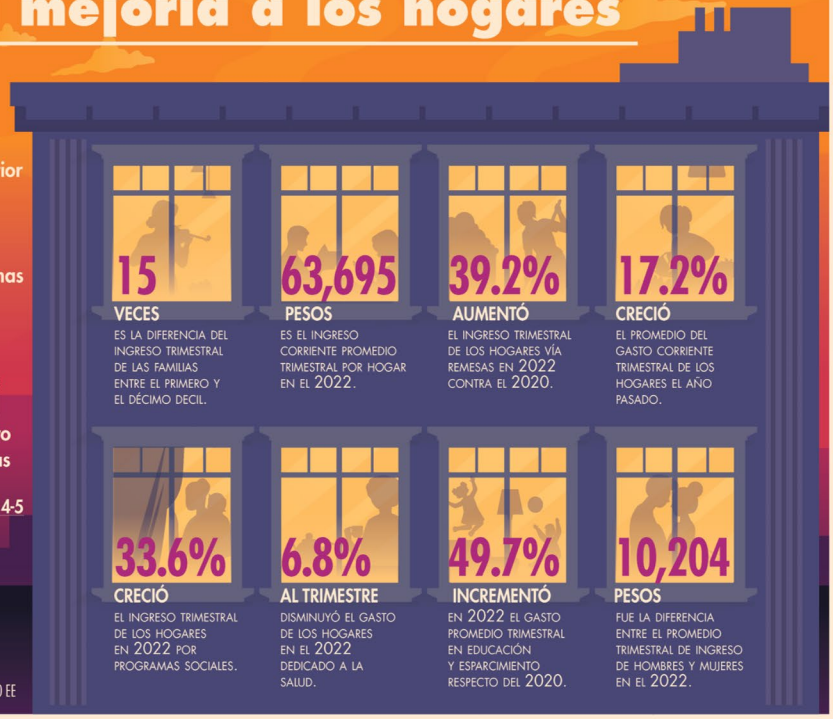

FUENTE: ENIGH — GRÁFICO EE

TENDENCIAS ELECTORALES NACIONAL

Datos al 27 jul 2023

MITOFSKY | EL ECONOMISTA

El Rally de las corcholatas

Jornada muy tranquila para los aspirantes; Ebrard se mantiene estable y Claudia y Adán Augusto disminuyen una décima, situación que no altera las condiciones de la contienda. La actividad del presidente y la de los frentistas, quita atención al recorrido de las corcholatas y genera estabilidad en las opiniones y preferencias.

TRACKING morena — Preferencia por aspirante

| ● HOY | ↑ ↓ VAR. RESPECTO AL DÍA ANTERIOR |

Claudia Sheinbaum	Marcelo Ebrard	Adán A. López
30.7 ↓ -0.1	24.2 = 0.0	18.1 ↓ -0.1
Gerardo F. Noroña	**Ricardo Monreal**	**Manuel Velasco**
8.5 ↑ 0.1	4.8 = 0.0	2.4 ↓ -0.1

33 días faltan para la encuesta

El Derby de el Frente

El ascenso inicial de Xóchitl Gálvez la situó como favorita, pero su crecimiento disminuyó en la semana, al igual que sus competidores Creel y Beatriz Paredes. Por otro lado, Enrique de la Madrid ha ganado un punto en preferencias y se ha unido a la lucha por el tercer lugar en la etapa final del Frente. En cuanto a los dos perredistas, ninguno muestra tendencias positivas.

TRACKING FRENTE AMPLIO POR MÉXICO — Preferencia por aspirante

| ● HOY | ↑ ↓ VAR. RESPECTO AL DÍA ANTERIOR |

Xóchitl Gálvez	Santiago Creel	Beatriz Paredes
26.5 ↓ -0.1	● 13.7 ↑ 0.1	● 11.2 = 0.0
Enrique de la Madrid	**Miguel A. Mancera**	**Silvano Aureoles**
● 9.8 ↑ 0.2	● 9.3 ↓ -0.1	• 2.4 ↓ -0.1

15 días faltan para el primer sondeo

7 509661 885870

#BAJO JURAMENTO

EXFUNCIONARIOS REVELAN PRESENCIA OVNI **P28**

NUEVA ERA / AÑO. 7 / NO. 2236 / JUEVES 27 DE JULIO DE 2023

EL HERALDO® MÉXICO

$10

Norma Mexicana en Igualdad Laboral y No Discriminación

SINÉAD O'Connor

Se apaga la voz más irreverente

FOTO: ESPECIAL

#DEMORENA Y OPOSICIÓN

VALIDA INE GIRAS Y PROPAGANDA ANTICIPADAS

EL INSTITUTO DIO *LUZ VERDE* A LOS RECORRIDOS Y ESPECTACULARES DE LOS ASPIRANTES, CON LA RESTRICCIÓN DE QUE NO LLAMEN AL VOTO

POR ELIA CASTILLO/P8

#MÉXICOEUCANADÁ

VAN CONTRA NARCO LABORATORIOS P9

LA RUTA DE LAS CORCHOLATAS 2021

#MANUELVELASCO

"PROGRAMAS SOCIALES, A OTRO NIVEL" P5

FOTO: ESPECIAL

~ PERFILES ~ P12

#EduardoRamírez

CON POCO MARGEN DE NEGOCIACIÓN

FOTO: ESPECIAL

CRECE 11% EL INGRESO EN 2 AÑOS... PERO CON GRANDES BRECHAS

EL PROMEDIO trimestral por hogar pasa de $57,370 en 2020 a $63,695 en 2022; es el mayor incremento desde 2016; en viviendas con mayores recursos percibieron 15 veces más que en los más pobres. **pág. 18**

La Razón DE MÉXICO

WWW.RAZON.COM.MX | JUEVES 27 DE JULIO DE 2023 • NUEVA ÉPOCA • AÑO 15 • NÚMERO 4399 | PRECIO $10.00

Escala choque por boyas; México presenta otra nota diplomática

ALICIA BÁRCENA afirma que dos terceras partes están del lado nuestro; el embajador Ken Salazar dice que colocación es ilegal y "ofensiva" para los mexicanos.

EN DOS MESES aumenta 36% migración de familias hacia EU; en contraste, detenciones tras fin del Título 42 bajan 50%, señala la Cancillería. **págs. 12 y 13**

BARRERA FLOTANTE

Forman parte de la Operación "Estrella Solitaria", que impulsa el Gobierno de Texas.

UBICACIÓN: Se encuentran en Eagle Pass, el sector de la Patrulla Fronteriza con la segunda cifra más alta de cruces de migrantes en este año fiscal (270 mil).

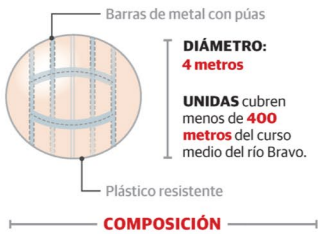

1 **LAS BOYAS** fueron colocadas en el río Bravo el 24 de julio pasado.

2 **DESDE** principios de mes, las estructuras se amontonaban en las márgenes del río.

Fotos|Reuters

LINEAMIENTOS, TRAS 38 DÍAS DE RECORRIDOS

INE avala por fin reglas para Frente y corcholatas: permite gasto de 34 mdp

M. JUÁREZ, C. ARELLANO Y J. BUTRÓN

Consejeros aprueban que se contabilicen todas las bardas; además que legisladores puedan continuar sin renunciar; Claudia Zavala ve afrenta al Estado de derecho con proselitismo encubierto

PAN critica que árbitro no se pronuncie por "despilfarro" en contienda de 4T; Delgado reporta egresos de sus aspirantes; oposición debería tomar el mismo camino que Morena, remarca **págs. 4 y 7**

GASTOS DE CORCHOLATAS

Del 19 junio al 23 de julio

Claudia Sheinbaum	$1,823,690.07
Ricardo Monreal	$1,639,989.31
Marcelo Ebrard	$1,202,497.47
Adán Augusto López	$1,166,864.53

Padres de los 43 piden cita en Palacio para que les den archivos

REPROCHAN obstáculos que impiden dar con normalistas; exigen que informe del GIEI sea base para seguir investigación; expertos enturbiaron indagatoria: exprocurador de Guerrero. **pág. 10**

Serenos, morenos, dice AMLO y exhibe sondeos con ventaja pág. 6

HOY ESCRIBEN

JAVIER SOLÓRZANO
Les apareció un dolor de muelas **pág. 2**

BERNARDO BOLAÑOS
La Encuesta de Ingresos 2022 **pág. 6**

GABRIEL MORALES
Israel cayó en un abismo del que no necesariamente saldrá **pág. 23**

MUERE SINÉAD O'CONNOR, CANTANTE DE FÉRREAS CONVICCIONES pág. 29

Foto|Reuters

LA CRÓNICA DE HOY®

PRESIDENTE DEL CONSEJO DE ADMINISTRACIÓN: **JORGE KAHWAGI GASTINE** // DIRECTOR GENERAL: **RAFAEL GARCÍA GARZA** // AÑO 27 N° 9,683 $10.00 // **JUEVES 27 JULIO 2023** // WWW. CRONICA. COM.MX

Sale a la luz el Teatro de Nerón

EFE

El teatro donde al emperador Nerón le gustaba exhibirse salió a la luz gracias a excavaciones que permitieron probar por primera vez la ubicación del que fue un lujoso edificio de la época imperial, a pocos metros del Vaticano. PAG 24

Suben ingresos familiares; baja marginal de la desigualdad: Inegi

Superaron en 2022 los niveles pre pandemia; mejora en todos los deciles, menos en el más rico; pero se dispara el gasto familiar en salud: datos de la ENIGH

Radiografía. En general, en 2022 los ingresos de los hogares mexicanos se recuperan después de la pandemia, alcanzando y rebasando ligeramente los promedios que tenían antes de la irrupción de la COVID-19. Las mejores recuperaciones se registran en los sectores más desprotegidos económicamente, principalmente gracias al aumento del salario, señala la última Encuesta Nacional de Ingresos y Gastos de los Hogares, presentada ayer por el Inegi.

Esta mirada general oculta detalles importantes que hablan sobre la aún persistente desigualdad en el país y que la recuperación resulta marginal para que el 10 por ciento de los hogares más pobres mejoren sustancialmente su situación con respecto a 2016; en efecto, para los más pobres las mejoras se dan con extremada lentitud.

Por deciles, el X, es decir el 10 por ciento de los hogares con mayores ingresos en el país, reportó la caída más importante pues decreció en 13 por ciento entre 2016 y 2022.

En el tema de los gastos por hogar, destaca el aumento de 30% en salud, mismo que ha crecido más que cualquier otro. PAG 6

POLÉMICA

David Rosas Lira - Página 26

Murió Sinead O'Connor, gran cantante irlandesa, famosa por haber denunciado la pederastia en la iglesia católica

¿OPACIDAD?

Alan Rodríguez - Página 18

Ex generales de EU declaran bajo protesta que su gobierno posee Ovnis y objetos de alienígenas; no ofrecen pruebas

REGALAZO

Página 27

Kevin Spacey es declarado inocente en Inglaterra de todos los cargos de acoso sexual en su contra

Acuerdan México y EU intensificar controles contra el tráfico de armas

Vecinos. La secretaria de Seguridad y Protección Ciudadana, Rosa Icela Rodríguez Velázquez, dio a conocer los acuerdos alcanzados con Estados Unidos en Palacio Nacional, este lunes y martes.

Resaltó dos puntos importantes, el primero relativo al tráfico ilegal de armas y el segundo correspondiente a la migración.

Sobre el tráfico ilegal de armas, explicó que se acordó fortalecer la detección electrónica de todas las armas incautadas en México a las organizaciones criminales.

En este contexto, la funcionaria señaló que el 70 por ciento de las armas ilegales en México provienen de Estados Unidos. PAG 9

Pone INE límite a gastos de aspirantes de Morena: nada más $34 millones por cabeza

Reglas. El INE fijó anoche en 34 millones de pesos el límite para los aspirantes presidenciables de Morena y aliados, así como los partidos del Frente Amplio por México. Lo anterior en respuesta al Tribunal Electoral del Poder Judicial de la Federación (TEPJF) que le ordenó fijar los lineamientos para los procesos de los partidos rumbo a la elección de 2024. PAG 7

LA ESQUINA

Hay que tomar los datos de la ENIGH en serio, y no como propaganda. Hay una recuperación real de los ingresos de las familias. Esto se debe más a la política salarial que a las transferencias, que no han sido tan redistributivas como se supondría. Y la mejoría en ingresos ha tenido como contraparte un deterioro en servicios sociales como salud y educación. El vaso no está lleno, pero tampoco vacío.

EFE

GOSSIP

SINÉAD O´CONNOR

DEFENDIÓ SU REBELDÍA HASTA EL FINAL

La cantante irlandesa falleció a los 56 años por causas aún no aclaradas. Será recordada como la voz dulce y revolucionaria que forjó su propio molde en la industria musical.

MADONNA

CUATRO DÉCADAS DE SER LA REINA

A fuerza de permanencia en esta carrera de resistencia llamada industria de la música, Madonna esculpió su propia leyenda, y su estatus de icono cultural y sexual, que hoy, 40 años después, sigue siendo un referente.

www.elsoldemexico.com.mx

El Sol de México

CIUDAD DE MÉXICO | **JUEVES 27 DE JULIO DE 2023** | AÑO LVIII | NO. 20,826 | ORGANIZACIÓN EDITORIAL MEXICANA

PAQUITA RAMOS DE VÁZQUEZ / PRESIDENTA Y DIRECTORA GENERAL

$10.00

REVELA LA DEA OPERACIÓN GLOBAL

Cárteles mexicanos *emplean* a 44 mil 800

ADYR CORRAL

El de Sinaloa y el Jalisco Nueva Generación operan en más de 100 países del mundo

El Cártel de Sinaloa y el Cártel Jalisco Nueva Generación (CJNG) operan mundialmente con 26 mil y 18 mil 800 elementos, respectivamente, de acuerdo con información de inteligencia que reveló la DEA (Administración para el Control de Drogas, por sus siglas en inglés).

Ambos cárteles alcanzan un estado de fuerza de casi 45 mil elementos en conjunto, cifra cinco veces mayor respecto a los nueve mil integrantes que reporta la DEA, entre agentes, analistas y otro tipo de afiliados.

"El Cártel de Sinaloa, con sede en el estado mexicano de Sinaloa, es una de las organizaciones de narcotráfico más antiguas de México (...). Se ha identificado que actualmente hay más de 26 mil integrantes, asociados, facilitadores y corredores al cártel en más de 100 países", reportó el director adjunto de la DEA, George Papadopoulos, al Comité de Seguridad Nacional del Congreso de Estados Unidos, el pasado 12 de julio, según la transcripción publicada por el Departamento de Justicia estadounidense y consultada por **El Sol de México.**

Detalló que la organización liderada por Ismael *El Mayo* Zambada y *Los Chapitos*, como se le conoce a la facción a cargo de los hijos de Joaquín *El Chapo* Guzmán, controla la actividad del narcotráfico en varias regiones de México, particularmente en la costa del Pacífico. "Según los informes, el Cártel de Sinaloa tiene presencia en 19 de los 32 estados mexicanos".

Sobre el Cártel de Sinaloa, el director adjunto de la DEA dijo a los diputados estadounidenses que de todos los cárteles mexicanos es el que tiene una "presencia internacional más expansiva".

Papadopoulos también dio detalles sobre el CJNG. Su fuerza es de 18 mil 800 elementos y tiene presencia e influencia a través de asociados, facilitadores y corredores en todos los continentes, excepto en la Antártida. **Pág. 4**

EFE

"El gobierno posee naves extraterrestres"

Washington. David Grusch, un exoficial de inteligencia de la Fuerza Aérea de EU, afirmó ante legisladores que las autoridades estadounidenses poseen naves de origen extraterrestre como restos biológicos de sus ocupantes no humanos. El Congreso pidió al gobierno de Joe Biden informar los datos que tiene sobre objetos voladores no identificados. **Pág. 22**

DIRECTOR DE PEMEX

Mancha en el Golfo es por "emanaciones naturales"

El director general de Pemex, Octavio Romero Oropeza, admitió el derrame de crudo en los campos petroleros de Ek Balam, pero descartó que la mancha de aceite reportada por organizaciones ambientalistas en el Golfo de México se debiera a la fuga detectada a principios de julio. Aseguró que se trata de emanaciones naturales llamadas chapopoteras provenientes del campo Cantarell, el cual está muy cerca de la zona señalada. Académicos del Instituto de Geografía y del Laboratorio Nacional de Observación de la Tierra de la UNAM dieron seguimiento, a través de imágenes de radar a las fugas registrada en Ek Balam, con las cuales calcularon que para el 12 de julio el derrame de hidrocarburos alcanzó una extensión de 467 kilómetros cuadrados. "Las emanaciones naturales de hidrocarburos al medio ambiente, o chapopoteras, se pueden dar en tierra o mar, aseguró ayer el director de Pemex. **Pág. 10**

ACUSAN PADRES DE LOS 43

El Presidente está fallando a su palabra

Familiares de los 43 normalistas de Ayotzinapa exigen una reunión urgente con el presidente López Obrador, tras la salida del grupo de expertos independientes, para saber el futuro de la investigación. **Pág. 5**

ESCRIBEN

Juan Veledíaz **Pág. 5**
Ricardo Monreal **Pág. 12**
Alberto Aguilar **Pág. 16**

7 503006 093029

pressreader PRINTED AND DISTRIBUTED BY PRESSREADER PressReader.com +1 604 278 4604 COPYRIGHT AND PROTECTED BY APPLICABLE LAW

Congreso de la CDMX se echa un "rapidín"; su sesión duró apenas 7 minutos
Pág. 4

@CONGRESO_CDMEX

Alarma que 70% de los homicidios cometidos en 2022 se hizo con armas de fuego: MUCD
Pág. 5

GUARDIA NACIONAL

Exmilitares testifican ante el congreso de EU que el gobierno posee naves extraterrestres
Pág. 20

La Prensa Oficial @laprensaoem www.la-prensa.com.mx JUEVES 27 DE JULIO DE 2023

LA PRENSA®

DIRECTOR, LUIS CARRILES | AÑO XCV | NÚM.34,618 | ORGANIZACIÓN EDITORIAL MEXICANA | PAQUITA RAMOS DE VÁZQUEZ, PRESIDENTA Y DIRECTORA GENERAL

EL PERIÓDICO QUE DICE LO QUE OTROS CALLAN

MALTRATADOS

EN EL EDOMEX, SIETE DE CADA DIEZ PERROS SUFREN ABUSOS; EN LA CDMX BUSCAN CASTIGAR DE OFICIO A LOS AGRESORES

Pág. 3

7 503006 093036

"Ya no alcanza para nada, no se puede estirar el dinero" se quejan amas de casa
Pág. 7

SERGIO VAZQUEZ

"Puntos Violeta", se extienden a 4 Alcaldías de la capital; ya llegó a Tlalpan
Pág. 10

REPORTE Indi
CINCO DÍAS
EDICIÓN MÉXICO
No. 2786: JUEVES 27 DE JULIO
reporteindigo.com
$10.00

LA 'SEÑORA X'

El fenómeno de Xóchitl Gálvez repunta como uno de los más sólidos rumbo a la contienda electoral del 2024, especialistas en imagen y política lo analizan y nos dicen cuáles son sus fortalezas, debilidades y áreas de oportunidad como aspirante a la Presidencia de la República

12

NACIONAL

Reconocimiento a los adultos mayores

Desde la capital del país, Adán Augusto López, aspirante a la candidatura única del partido guinda para la elección presidencial, pidió la confianza de estos sectores para abanderar la continuidad del gobierno

4

INDIGONOMICS

México, el país de las brechas

Las diversas brechas de desigualdad que existen en el país provocan que desde mujeres, hasta personas en situación de discapacidad, sufran algún tipo de desventaja económica

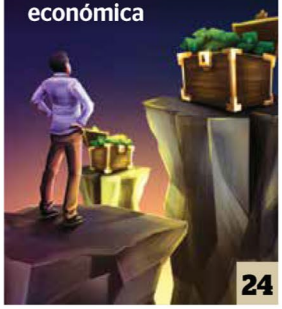

24

Caliente
caliente.mx
CASA DE APUESTAS OFICIAL
LEAGUES CUP 2023

HORARIO	PARTIDOS 27 DE JULIO			LOCAL	EMPATE	VISITANTE
18:00	CINCINNATI	VS	GUADALAJARA	+100	+240	+275
18:30	NASHVILLE	VS	TOLUCA	+105	+250	+250
20:00	SAINT LOUIS	VS	AMÉRICA	+162	+225	+170

ESTOS MOMIOS, FECHAS Y HORARIOS PUEDEN CAMBIAR EN CUALQUIER MOMENTO. CONSÚLTALOS ANTES DE METER TU APUESTA.

Si apuestas $1,000 a este parlay cobrarías: $35,437

Recibe de regalo* $1,000 SIN DEPÓSITO

SPORTS
BAJA LA APP EN caliente.mx

No me bajo, ni me rajo: Monreal

P. 7

JUEVES 27 DE JULIO 2023

unomásuno

5 Pesos

CRÍTICO Y VERAZ

Nacional

www.unomasuno.com.mx @unomasunomx unomasunoMXoficial

Presidente Editor: Dr. Naim Libien Kaui Directora General: Dra. Karina A. Rocha Año XLIV NÚMERO 15875

AICM enfrenta... Problemas operativos y financieros

P. 4

México comete ecocidio y etnocidio por construcción del Tren Maya: Tribunal Internacional

P. 5

EE. UU. reconoce trabajo de México en decomiso de armas: Bárcena

P. 6

Desampara la 4T a enfermos con cáncer

P. 10

Juez frena normas migratorias de Biden; nuevo caos en la frontera

Por Martha Aguilar ► 21

Sube FED tasas a 5.5%; las más altas en 22 años

► 20

Indicador Político

Xóchitl: no atentado, sino autoatentado

Por Carlos Ramírez ► 3

Canal en YouTube @el_independiente @ElIndpendiente /DiarioElIndependiente

EL INDEPENDIENTE

$8.00 | Director General: Carlos Ramírez | *elindependiente.mx* | Jueves 27 de Julio de 2023 | *contacto@elindependiente.mx* | Número 358

A 10% DE RICOS, 31.5% DE LA RIQUEZA; A 10% DE POBRES, 2.1%

Una encuesta de INEGI revela la desigualdad: 80% de la población con 53% de ingreso y 20% con 47%

Por Redacción / *El Independiente* ► 18

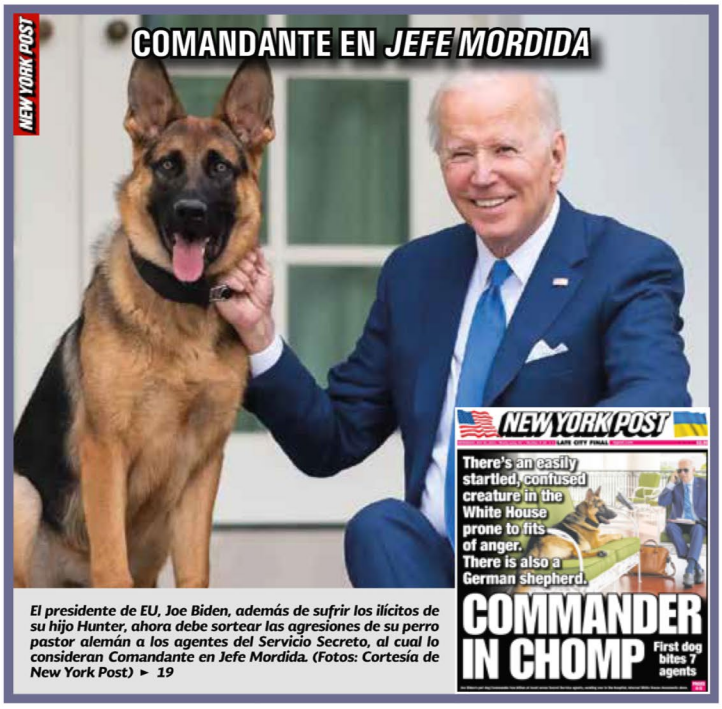

El presidente de EU, Joe Biden, además de sufrir los ilícitos de su hijo Hunter, ahora debe sortear las agresiones de su perro pastor alemán a los agentes del Servicio Secreto, al cual lo consideran Comandante en Jefe Mordida. (Fotos: Cortesía de New York Post) ► *19*

MÁS VIOLENCIA EN CHIAPAS

Se poraliza Chiapas. En Pantelhó se enfrentaron grupos comunitarios del "Ejército Indígena", con la agrupación de El Machete, donde fueron incendiadas dos casas. (Fotos: Twitter) ► *16*

Crónica de *corcholatas* y demás adelantados

Por Armando Reyes Vigueras ► 9

Sheinbaum acumula 35 mil kilómetros como *corcholata* frecuente

Creel, el precio de no dejar la presidencia de la Cámara de Diputados

Agenda Confidencial

"Big Mistake" de AMLO

Por Luis Soto ► 4

Fuera máscaras

Bienvenidos a la Tierra

Por Callo de Hacha ► 4

Frente de México y EU contra armas

Por José Vilchis Guerrero ► 16

Portazo del INE a prensa

► 10

Política para guapos

El pecado de Verástegui: la soberbia

Por Alberto Tavira ► 24

Rechaza jueza dar *alta inmunidad* a hijo de Biden

Por Redacción / *El Independiente* ► 19

Mensaje Político

Batres saca el cobre represor

Por Alejandro Lelo de Larrea ► 15

Escriben: Julián Andrade, Roberto Vizcaíno, Samuel Schmidt, Onel Ortiz, Guillermo Buendía, Francisco Gómez Maza y Carlos Ramos Padilla

La Jornada de Oriente

Tlaxcala

MIÉRCOLES 26 DE JULIO DE 2023

DIRECTOR FUNDADOR: CARLOS PAYAN ■ DIRECTORA GENERAL: CARMEN LIRA ■ PUBLICACIÓN PARA PUEBLA Y TLAXCALA ■ AÑO 34 NÚM. 7156

15 PESOS JUNTO CON *LA JORNADA*

■ **"Es complejo" *blindar* a la entidad contra la delincuencia en las zonas limítrofes: Cuéllar**

Gobernadora anuncia la construcción de la Ciudad de la Seguridad

■ Tlaxcala es el estado que registró menos delitos de 2021 a junio de 2023 en la República

■ Se edificarán nuevas instalaciones de la SSC, de PGJE y de Fiscalías en la capital del estado

■ 7

Reforma legal para nombrar al titular del OFS no debe ir contra leyes federales: Ever Campech

JUAN LUIS CRUZ PÉREZ ■ 3

Inegi registró 152 homicidios en Tlaxcala en 2022; la tasa, 11 casos por cada 100 mil habitantes

JOSE CARLOS AVENDAÑO ■ 2

Presentan dos plataformas digitales para avanzar en el tema de mejora regulatoria local

GUADALUPE DE LA LUZ ■ 5

Esfuerzos por simplificar trámites

La gobernadora Lorena Cuéllar entregó certificados SARE y Prosare a los municipios de Texoloc, Contla, Ixtacuixtla, Tzompantepec, Atlangatepec y Tecopilco, con lo cual se busca erradicar la corrupción en la realización de trámites y gestión de permisos ■ Foto Alejandro Ancona

Aumentaron llamadas de emergencia 22 por ciento de abril a junio: Cesesp; llama Segob a hacer buen uso de este servicio

■ 7

www.ovaciones.com

ovaciones

JUEVES 27
DE JULIO DE 2023
NÚMERO 26,570 AÑO LXXVI

Precio 7.00 pesos

@ovaciones | @ovacionesmx

P. 12-13

RÉCORD DEL MUNDO EN SALTO DE ALTURA

Vuelo de Sotomayor, 30 años imbatido

MEXSPORT

P. 3-4

@CLUBAMERICA

AMÉRICA DEBUTA EN LA LEAGUES CUP

EN ACCIÓN, EL FAVORITO

NO SÓLO ES LA NÓMINA MÁS CARA DEL TORNEO, SINO QUE QUIÑONES Y MARTÍN ESTÁN LISTOS PARA JUGAR JUNTOS; LAS ÁGUILAS ENFRENTAN HOY AL ST. LOUIS CITY

MEXSPORT

ARRANQUE REGIO

Paliza de Rayados al Salt Lake City

Monterrey no tuvo contratiempos y con dos goles de Berterame encamina su debut

P. 6

@CHIVAS

TURNO TAPATÍO

A Chivas gusta sentir la presión

Saberse un equipo grande al que se le exige es motivación, dice el Rebaño de cara a su partido hoy ante Sporting KC

P. 3-4

ELECCIONES 2023

Disgustan a Morena reglas del INE

El Consejo General del Instituto Nacional Electoral (INE) aprobó, entre críticas de los representantes de Morena, los lineamientos para fiscalizar las actividades de las dos coaliciones que competirán por la presidencia el año entrante. Se fijaron techos de gastos de campaña de 34 millones 370 mil 666 pesos para el proceso interno, y estarán atentos a minucias tales como contabilizar encuestas que sean propaganda política. Un incumplimiento grave podría acarrear el retiro de la candidatura Pág. 18

ARCHIVO

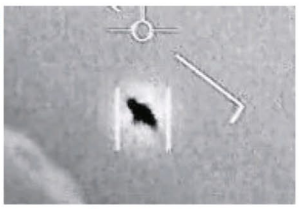

Imagen captada por pilotos de EU y revelada en 2020.

ANTE EL CONGRESO

Aseguran que EU tiene ovnis y los investiga

Además, tendrían restos de los tripulantes de las supuestas naves, dijeron testigos militares ante legisladores estadounidenses, que piden toda la información Pág. 26

PARA EVITAR FECHORÍAS

Instalan cámaras en panteones de la ciudad

Para evitar que se comentan ilícitos como la profanación de tumbas y el robo de restos humanos. Serán más de 100 cementerios vigilados Pág. 29

ESCRIBEN

Pedro Peñaloza Pág. 28
Flor Yáñez Pág. 28
Juan José origel Pág. 32

www.24-horas.mx diario24horas @diario24horas EJEMPLAR GRATUITO

ALTRUISMO, A PUÑO LIMPIO

Además de ayudar a sus alumnos con clases de boxeo gratuitas, Raúl Patiño también los apoya con dinero que recauda en las calles, antes de cada pelea DXTP. 21

MEXICANTOPATIÑO

26° giff

MUSAS DEL CINE

El GIFF rinde homenaje a la actriz Arcelia Ramírez, a la productora Tita Lombardo y la Film Gaffer Anni Martínez por inspirar a la industria VIDA+ P. 18

@GIFFMX

JUEVES 27 DE JULIO DE 2023
AÑO XII Nº 2986 | CDMX

24 HORAS
EL DIARIO SIN LÍMITES

DEFINEN REGLAS PARA PRECAMPAÑAS ANTICIPADAS

INE arrastra rezago con elección encima

La autoridad electoral acumula 150 casos de fiscalización pendientes que datan desde 2018, de los cuales 117 son investigaciones por presuntas irregularidades en los informes anuales de partidos. También tiene abiertos 12 casos sobre la elección de ese año, entre ellos, la indagatoria sobre los recursos que se emplearon para las encuestas de selección de candidatos, incluida la del hoy mandatario Andrés Manuel López Obrador... mientras Morena ya prepara nuevos sondeos para elegir a su aspirante presidencial MÉXICO P. 3

SALARIOS BAJOS EN MÉXICO FRENAN SALIDA DE LA POBREZA NEGOCIOS P. 14

CUARTOSCURO

NOS QUEDAMOS SOLOS. Familiares de los estudiantes marcharon y exigieron que las Fuerzas Armadas entreguen los datos que poseen, tras el último informe del GIEI MÉXICO P. 5

AFP

Colima es pequeño y encabeza homicidios

La entidad con la menor población en México se ubica en el primer lugar en crímenes dolosos, *narcomenudeo* y violencia familiar por cada 100 mil habitantes, de acuerdo con el Observatorio Nacional de Seguridad. Su ubicación puede ser factor de la inseguridad, asegura el académico Javier Contreras ESTADOS P. 10

GOBIERNO DE EU TIENE PRUEBAS DE OVNIS, REVELAN

En una audiencia ante un subcomité del Congreso y bajo juramento, tres exfuncionarios afirmaron que poseen naves y restos biológicos no humanos MUNDO P. 16

HOY ESCRIBE

Otra obviedad: donde sí que hay nado sincronizado es en el oficialismo. Normal. La 4T sí tiene una especie de líder sectario que financia medios afines con toda impudicia y que mangonea a todo su movimiento. Así es como vemos, en cascada, los intentos de desafuero contra doña Xóchitl, las caricaturas zafias y viles de las últimas semanas o las aberraciones como investigarle el acta de nacimiento para ver si califica como indígena.

JULIO PATÁN PÁGINA 10

DIARIO
ContraRéplica
www.contrareplica.mx
PERIODISMO DE INVESTIGACIÓN
No. 1256 / Año 04/ Jueves 27 de julio de 2023. **EJEMPLAR GRATUITO**

Aumenta ingreso de los mexicanos 11% respecto a 2020: Inegi

REDACCIÓN CONTRARÉPLICA

El promedio trimestral por familia fue de 67 mil 311 pesos en 2022, de acuerdo con el instituto

Las percepciones en personas indígenas fueron de 18 mil 428 pesos por cada tres meses

El principal gasto de los hogares fue en alimentos, bebidas y tabaco, que representó el 37%. Pág. 12

PADRES DE LOS 43 NORMALISTAS PIDEN REUNIÓN CON AMLO

Bajo la lluvia padres de los 43 normalistas desaparecidos de Ayotzinapa marcharon del Ángel de la Independencia al Hemiciclo a Juárez para exigir justicia. También demandaron una reunión con el presidente Andrés Manuel López Obrador para que se cumpla con el decreto de que las Fuerzas Armadas entreguen toda la información relacionada con el caso. Foto: Cuartoscuro. Pág. 8

INE FIJA A ASPIRANTES PRESIDENCIALES TOPE DE GASTOS DE CAMPAÑA

POR ELIA CRUZ CALLEJA

EL INSTITUTO NACIONAL ELECTORAL fijó el tope de gastos de campaña en 34 millones 370 mil 666 pesos para los aspirantes a la candidatura presidencial de todos los partidos. El tope de aportación por simpatizante será de 567 mil 041 pesos. Pág. 4

PEMEX: NO HUBO DERRAME DE PETRÓLEO EN CANTARELL P. 12

OCTAVIO ROMERO, director de Petróleos Mexicanos, explicó que se trató de emanaciones naturales de hidrocarburos. Cuartoscuro

POLICÍA ALEMANA INTENSIFICA BÚSQUEDA DE MEXICANA DESAPARECIDA P. 14

MARÍA FERNANDA SÁNCHEZ desapareció en Berlín el sábado pasado. Especial

GOBERNADORES DE LA 4T EXHORTAN A "OPINADORES" A NO DIFUNDIR MIEDO P. 7

DE NUEVO CANCELAN SESIÓN PERMANENTE EN CONGRESO DE LA CIUDAD DE MÉXICO P. 10

FAUSTO MANUEL ZAMORANO, presidente de la Mesa Directiva del Congreso CDMX. Archivo

CÁMARA DE DIPUTADOS
LXV LEGISLATURA

SÍNTESIS INFORMATIVA NACIONAL

MESA DIRECTIVA

COORDINACIÓN DE COMUNICACIÓN SOCIAL

"2023, AÑO DE FRANCISCO VILLA, EL REVOLUCIONARIO DEL PUEBLO"

PERIÓDICO	PÁGINA	FECHA	SECCIÓN
radio CAÑÓN	0	27/07/2023	LEGISLATIV0

Santiago Creel Miranda (Presidente de la Cámara de Diputados)

Entrevista con Alberto García Sarubbi

"En primer lugar yo veo un crecimiento exponencial y una atención que no habíamos tenido en todo este tiempo, ni siquiera en el tiempo cuando ganamos el Valle de México y empatamos prácticamente en la elección del 2021. Yo encuentro que el ánimo es espontáneo, esporádico, va creciendo entre la ciudadanía cada vez más, estoy viendo encuestas, el ánimo de la gente en todo el país. Recorro el país en toda medida y son de las veces que realmente sí he visto que ya hay un cambio en la gente".

[RADIO CAÑÓN]

PERIÓDICO	PÁGINA	FECHA	SECCIÓN
MVS Noticias	0	27/07/2023	LEGISLATIVO

Vuelve AMLO a violar la ley al presentar resultados de encuestas: Santiago Creel

El Presidente de la República vuelve a violar a ley, al presentar resultados de encuestas de preferencias con miras a la elección del 2024, advirtió el presidente de la Mesa Directiva de la Cámara de Diputados, Santiago Creel.

El también aspirante a la candidatura presidencial del Frente Amplio por México pidió al mandatario federal no "pecar de soberbia" y no anticiparse al resultado de la elección federal.

Creel Miranda dijo estar seguro que el partido Morena perderá la elección en 2024, y por ello, el Jefe del Ejecutivo debería concentrarse en cumplir sus obligaciones en su último año al frente de la administración pública federal.

El mandatario federal mostró resultados de las encuestas de las empresas Enkoll y Covarrubias y Asociados, las primeras difundidas por el diario español El País, para afirmar que no hay un "fenómeno político" en la oposición, que pudiera significar que su partido perderá la elección federal.

Los resultados replicados en la conferencia en Palacio Nacional muestran como partido puntero al suyo, el de Morena y como la aspirante con mayor preferencia, a la exjefa de Gobierno de la Ciudad de México, Claudia Sheinbaum.

https://mvsnoticias.com/nacional/2023/7/26/vuelve-amlo-violar-la-ley-al-presentar-resultados-de-encuestas-santiago-creel-600649.html

PERIÓDICO	PAGINA	FECHA	SECCIÓN
INDEPENDIENTE	1,9	27/07/2023	LEGISLATIVO

Creel, el precio de no dejar la presidencia de la Cámara de Diputados

Creel, el precio de no dejar la presidencia de la Cámara de Diputados

Por Redacción / *El Independiente*

Al igual que Beatriz Paredes, Miguel Ángel Mancera o Jorge Luis Preciado, Santiago Creel busca la candidatura presidencial del Frente Amplio por México sin dejar su posición como presidente de la Cámara de Diputados, algo que ha generado problemas.

Y es que, si las corcholatas morenistas renunciaron a sus puestos en el gabinete o pedido licencia en el Legislativo, lo que hacen los opositores se ve como un abuso por las ventajas que da tener una de las tribunas más importantes del país.

Así, Creel Miranda trata de equilibrar sus funciones en el Legislativo con sus visitas a otros estados para promover la recolección de firmas a su favor, conociendo que ya cuenta con una estructura que le ayuda a esta labor.

Pero también le ha acarreado críticas, que el panista aprovecha para llamar la atención, incluso reclamos para que renuncie y se dedique a la promoción de sus aspiraciones de tiempo completo, algo que el panista rechaza bajo el argumento de que con esa acción le quieren arrebatar la presidencia a su partido que le corresponde, incluso argumentando que si llegara a hacerlo quien debe ocupar el puesto es una de las vicepresidentas panistas.

Además, se ha estado dedicando a contestar otras acusaciones que le han hecho en San Lázaro, como la que presentó el diputado de Morena Robles a quien le respondió en redes sociales: "el Diputado Robles, en lugar de perder el tiempo en denuncias infundadas, que se ponga a legislar. Lo repito: le voy a ganar una demanda por daño moral y ese dinero lo regresaré al Estado mexicano. Por cierto, lo reto a que levante una investigación por el dinero gastado en los espectaculares de sus corcholatas…".

Asimismo, estar en la presidencia de la Cámara le ha permitido sostener un enfrentamiento en redes sociales con el presidente López Obrador, algo que espera le reditué dividendos en su búsqueda de la candidatura presidencial.

Pero a pesar de todo lo anterior, al igual que cuando se especulaba con la posibilidad de que Lilly Téllez fuera a participar por ser la abanderada presidencial del Frente, Creel no levanta y ahora Xóchitl Gálvez lo ha rebasado en las encuestas que se han dado a conocer respecto a quien encabeza las preferencias electorales en el Frente Amplio.

No dejar la presidencia de la Cámara está teniendo su precio en el exsecretario de Gobernación, quien, confiado en la comodidad y los recursos a su disposición en esa posición, prefiere alternar sus tareas legislativas y las visitas a las entidades para promover su posible candidatura. Una apuesta que resulta arriesgada.

PERIÓDICO	PÁGINA	FECHA	SECCIÓN
adn 40	0	27/07/2023	LEGISLATIVO

Santiago Creel expone condiciones para dejar la Mesa Directiva

Santiago Creel no se niega a dejar la silla, lo que dice es que si deja la silla se la entrega al PAN, porque es al PAN al que le toca presidir la Cámara de Diputados.

Creel advierte que no le vayan a poner a un morenista enfrente de la Cámara de Diputados porque eso rompería los acuerdos previos.

[ADN 40]

PERIÓDICO	PÁGINA	FECHA	SECCIÓN
H	0	27/07/2023	LEGISLATIVO

Creel advierte que dejará su cargo si garantizan que el PAN seguirá en la presidencia de diputados

El presidente de la Cámara de Diputados, Santiago Creel, advirtió a la bancada de Morena que solo dejaría su cargo si se garantiza que el PAN va a mantenerse al frente de la Mesa Directiva.

Creel afirmó que fue muy claro el reto que le hizo a Morena de conseguir los votos para removerlo o le garanticen que la vicepresidenta panista quede en calidad de presidenta, para que se respete el lugar que tiene el PAN.

[HERALDO RADIO]

PERIÓDICO	PAGINA	FECHA	SECCIÓN
EL DEMÓCRATA www.eldemocrata.com		27/07/2023	LEGISLATIVO

Si Morena colabora, Creel se dice dispuesto a dejar “de inmediato” su cargo en San Lázaro

El presidente de la Cámara de Diputados, Santiago Creel Miranda, afirmó que el presidente de la República fomenta el odio entre los mexicanos y enrarece el ambiente político para descarrilar el proceso electoral de 2024. “Lo que quiere el presidente en el fondo es, con el avance que ha tenido la oposición, quiere descarrilar el proceso electoral, eso es lo que está él buscando”, precisó.

Dijo que, al sembrar la línea absurda de que el presidente sería el responsable si algo les ocurriera a los aspirantes de oposición, lo que él hace es evadir su responsabilidad de garantizar la seguridad de los mexicanos, la estabilidad política y la gobernabilidad del país.

https://eldemocrata.com/si-morena-colabora-creel-se-dice-dispuesto-a-dejar-de-inmediato-su-cargo-en-san-lazaro/

PERIÓDICO	PAGINA	FECHA	SECCIÓN
DIARIO DE TABASCO		27/07/2023	LEGISLATIVO

Santiago Creel condiciona a Morena para dejar la presidencia en Cámara de Diputados

Ante la insistencia sobre la separación de su cargo para seguir su aspiración política, el presidente de la Cámara de Diputados, Santiago Creel respondió que no dejará su posición hasta que Morena consiga votos para removerlo o le aseguren que la vicepresidenta de su partido lo sucederá. “Muy claro el reto que le hice a Morena, consiga los votos, remuévanme”, expresó a los legisladores en la sesión de la Comisión Permanente.

https://www.diariodetabasco.mx/escenario-politico/2023/07/26/santiago-creel-condiciona-a-morena-para-dejar-la-presidencia-en-camara-de-diputados/

Creel condiciona para dejar la presidencia

Ante la insistencia sobre la separación de su cargo para seguir su aspiración política, el presidente de la Cámara de Diputados, Santiago Creel, respondió que no dejará su posición hasta que Morena consiga votos para removerlo o le aseguren que la vicepresidenta de su partido lo sucederá.

https://www.cuartopoder.mx/nacional/creel-condiciona-para-dejar-la-presidencia/457965

PERIÓDICO	PAGINA	FECHA	SECCIÓN
PLANO INFORMATIVO .com		27/07/2023	LEGISLATIVO

Creel pone condiciones para dejar Presidencia de Cámara

Santiago Creel pidió a Morena el acuerdo político en la Cámara de Diputados para que la presidencia de la Mesa Directiva quede en manos del PAN, como condición para dejar el cargo. Además, anunció que presentará demanda de daño moral contra el diputado de Morena, Alejandro Robles, quien en la víspera lo acusó de desviar recursos de la Cámara por buscar la candidatura presidencial.

https://planoinformativo.com/937248/creel-pone-condiciones-para-dejar-presidencia-de-camara-/

PERIÓDICO	PÁGINA	FECHA	SECCIÓN
EL UNIVERSAL	PP-9	27/07/2023	LEGISLATIVO

DELGADO PIDE QUE XÓCHITL Y CREEL DEJEN EL CARGO

Rechaza los lineamientos del INE para regular los procesos internos de Morena y el Frente.

Delgado rechaza fiscalización de proceso interno

Propuesta del INE limita participación de funcionarios y no exige renuncias, afirma

PERIÓDICO	PÁGINA	FECHA	SECCIÓN
EL UNIVERSAL	PP-9	27/07/2023	LEGISLATIVO

ENRIQUE GÓMEZ
—nacion@eluniversal.com.mx

El presidente nacional de Morena, Mario Delgado, se pronunció en contra de los lineamientos propuestos por el Instituto Nacional Electoral (INE) que buscan regular y fiscalizar los procesos internos de selección de candidato presidencial de su partido y de la oposición, por limitar la participación de funcionarios en los procesos internos de los partidos y no exigir la renuncia de los aspirantes de la oposición que desempeñan un cargo público.

"Algo en lo que no estamos de acuerdo y que nos parece una contradicción es que, por un lado, no piden que las personas que participen en estos procesos renuncien a sus cargos, porque es una contradicción, porque durante mucho tiempo estuvieron persiguiendo a Morena, pidiendo que un funcionario no podía participar en ningún tipo de eventos de naturaleza política".

Refirió que no es compatible que al mismo tiempo que el instituto prohíbe que los servidores públicos participen en el proceso de selección, permita que Santiago Creel, presidente de la Mesa Directiva de la Cámara de Diputados, y la senadora Xóchitl Gálvez hagan campaña como aspirantes a la candidatura presidencial de la oposición.

Entre otros lineamientos propuestos por los consejeros del INE se encuentran retirar propaganda con fines electorales de los aspirantes a la Presidencia y evitar propuestas o pronunciamientos para buscar un cargo, por lo que Mario Delgado refirió que los lineamientos propuestos por el instituto electoral no pueden ser retroactivos.

"Advertimos que no puede haber retroactividad en estos lineamientos, éstos rigen a partir del momento en que se aprueben por parte de la autoridad electoral y no pueden tener ningún carácter retroactivo".

En cuanto al tope de 34 millones de pesos para gastos de campaña que podrían ejercer aspirantes en los procesos internos, planteado por el INE, dijo que el monto máximo que podrán gastar quienes participan en su coalición quedará en cinco millones de pesos por persona.

No obstante, añadió que los aspirantes de Morena y sus aliados podrán acceder a "otros 2.5 millones de pesos por vía de simpatizantes o militantes". Delgado señaló que entre los aspirantes de Morena y sus aliados no puede haber debates porque así lo acordaron en las reglas aprobadas por el Consejo Nacional.

Sin embargo, dijo que sí lo pueden hacer con aspirantes del Frente Amplio por México, en respuesta al excanciller Marcelo Ebrard, quien ha insistido en debatir con la exjefa de Gobierno Claudia Sheinbaum y la senadora Xóchitl Gálvez. ●

MARIO DELGADO
Presidente nacional de Morena

"Durante mucho tiempo estuvieron persiguiendo a Morena, pidiendo que un funcionario no podía participar (...) en política"

BERENICE FREGOSO, EL UNIVERSAL

El tope presupuestal de los aspirantes de la coalición morenista para el proceso interno es de 5 millones de pesos por persona, dijo Mario Delgado.

PERIÓDICO	PAGINA	FECHA	SECCIÓN
REFORMA	4	27/07/2023	LEGISLATIVO

Libran de dejar cargos a frentistas

ÉRIKA HERNÁNDEZ

Pese al reclamo de Morena de que renuncien, el INE aprobó que los aspirantes presidenciales de PRI, PAN y PRD compitan por la candidatura sin pedir licencia a sus cargos como legisladores.

El documento avalado indica que los servidores púbicos podrán asistir a los eventos partidarios en días inhábiles, pero su participación no debe incluir elementos de naturaleza electoral.

"Las personas legisladoras federales pueden acudir a los eventos en días y horas hábiles, siempre y cuando no se distraigan de su participación en las actividades legislativas a su cargo", indica indica el artículo 18 del proyecto de lineamientos.

"A quienes sean además Personas Inscritas (nombre que llevarán los aspirantes presidenciales) no se le serán aplicables las restricciones de participación establecidas para personas servidoras públicas".

La consejera Dania Ravel propuso eliminar este último párrafo, pero quedó igual.

Los representantes del PT y Morena exigieron lo mismo para, argumentaron, estar en igual de condiciones, pues los aspirantes morenistas renunciaron a sus cargos.

Dicho apartado permitiría al diputado panista Santiago Creel y a la senadora Xóchitl Gálvez competir sin pedir licencia.

Sin embargo, se les imponen varios candados –como el que no podrán realizar propaganda personalizada– que podrían orillarlos a pedir licencia.

"(Queda prohibida) la promoción personalizada de personas servidoras públicas en el marco de los procesos políticos, consistente en la emisión de voces, imágenes o símbolos que hagan identificable a la persona servidora pública o que manifieste una aspiración personal en el sector público, que señale planes, proyectos o programas de gobierno que rebasen el ámbito de las atribuciones que le confiere el cargo que ejerza o el periodo en que debe ejercerlo, a través un medio de comunicación social que revele el ejercicio de promoción personalizada", indica el documento.

También se les prohíbe usar fondos públicos para su promoción.

A los servidores públicos también se les advierten limitantes en sus declaraciones, entre ellos el Presidente Andrés Manuel López Obrador, quien ha desacatado las reglas emitidas por el árbitro.

"Las personas servidoras públicas están obligadas, en todo momento, a aplicar los recursos públicos a su cargo de forma imparcial y deberán garantizar, en el ejercicio de sus funciones, el respeto de los principios de neutralidad y equidad", se indica.

"No podrán realizar, por ningún medio, manifestaciones a favor o en contra de Personas Inscritas en algún Proceso Político, o de alguno de los partidos que intervengan en dichos procesos".

Ignacio Mier Velazco (Coordinador de diputados – Morena)
Entrevista con Guadalupe Juárez

Lo que le están señalando los diputados y diputadas, es que como él (Creel) tiene la representación de la Mesa Directiva, el único órgano de gobierno en la Cámara que tiene presupuesto y la dirección de los medios de comunicación y; al ser Presidente de la Mesa Directiva, romper el principio de equidad. No es lo mismo él que el resto de los 499 diputados, porque él tiene bajo su responsabilidad el manejo del presupuesto de Comunicación Social de la Cámara. En la Jucopo ninguno de los coordinadores maneja el presupuesto de la Cámara; él es el único que maneja una parte del presupuesto y es en la Mesa Directiva".

[HERALDO TV-GPE JUÁREZ]

PERIÓDICO	PÁGINA	FECHA	SECCIÓN
HERALDO RADIO		27/07/2023	LEGISLATIVO

Ignacio Mier Velazco (Coordinador de diputados – Morena)

Entrevista de Guadalupe Juárez

"Lo que le están señalando los diputados y diputadas, es que como él (Creel) tiene la representación de la Mesa Directiva, el único órgano de gobierno en la Cámara que tiene presupuesto y la dirección de los medios de comunicación y; al ser Presidente de la Mesa Directiva, romper el principio de equidad. No es lo mismo él que el resto de los 499 diputados, porque él tiene bajo su responsabilidad el manejo del presupuesto de Comunicación Social de la Cámara. En la Jucopo ninguno de los coordinadores maneja el presupuesto de la Cámara; él es el único que maneja una parte del presupuesto y es en la Mesa Directiva".

https://onedrive.live.com/?authkey=%21AEHYXGXVp%2D%2DelJo&cid=75F18D3264FEE48F&id=75F18D3264FEE48F%215769&parId=75F18D3264FEE48F%215752&o=OneUp

PERIÓDICO	PAGINA	FECHA	SECCIÓN
CUARTO PODER		27/07/2023	LEGISLATIVO

Mier no dejará cargo y llama a Creel solicitar licencia

El coordinador de Morena en la Cámara de Diputados, Ignacio Mier, rechazó usar su cargo como diputado federal y presidente de la Jucopo con fines electorales, pero señaló que el presidente del recinto legislativo de San Lázaro, Santiago Creel, sí podría estar incurriendo en dicha situación.

https://www.cuartopoder.mx/nacional/mier-no-dejara-cargo-y-llama-a-creel-solicitar-licencia/457969

La mañanera

Denuncia López Obrador guerra sucia contra su gobierno de parte de los neoliberales opositores

Por José Vilchis Guerrero

Al explicar la guerra sucia de la derecha configurada por la coalición del PRI, PAN y PRD, contra su gobierno para la que utilizan a conocidos periodistas ligados al ex presidente Carlos Salinas de Gortari, que generan un clima de violencia en torno a la aspirante panista a la candidatura con una campaña "perversa, e inmoral" en la que proponen la posibilidad de un atentado contra Xóchitl Gálvez, del que, sin pruebas, lo responsabilizan, el presidente Andrés Manuel López Obrador respondió que no hay motivo político para un atentado de esa naturaleza.

Acusó al neoliberalismo del magnicidio en contra de Luis Donaldo Colosio, quien fue asesinado por sus propios partidarios y de cuya muerte fue señalado el propio Salinas de Gortari, al tiempo que a esta campaña se han sumado la mayoría de los medios "de manipulación" que están en su contra, por lo que hizo un llamado al pueblo para que no se dejen engañar con la información que se difunde sin mencionar la fuente ni comprobar su veracidad.

No existe ningún fenómeno político que implique freno o derrota electoral a la 4T, afirmó y mostró dos encuestas: Covarrubias del 24 de julio: 49% con Morena; 19 PRI/PAN/PRD y MC: 7; No sabe: 25%. Por su parte, la encuesta de El País: 60% Morena; PAN: 14; PRI: 12. "Por eso me atacan y tal vez el INE me infraccione por revelar estas encuestas, pero son el contexto que explica las agresiones y guerra sucia", concluyó.

En la sección Las Mentiras de la Semana, se mostró un video en el que la directora de la revista Siempre, Beatriz Pagés, inició la campaña sucia con un comentario abiertamente agresivo en que responsabiliza al presidente López Obrador de cualquier atentado contra Xóchitl Gálvez: "En qué momento alguien le quiere hacer el servicio al presidente de agredir físicamente a alguno de los candidatos opositores", de lo cual concluye Joaquín López Dóriga: "De lo peor que le podría pasar a este país es que le sucediera algo a Xóchitl Gálvez, porque sólo habría un responsable: López Obrador".

El 6 de julio la revista Siempre afirma en la portada: "AMLO crea condiciones para un magnicidio" y a partir de ahí comentaristas y columnistas han impulsado en medios y redes sociales una campaña que responsabiliza al presidente López Obrador de un magnicidio imaginario "con impedir que siga creciendo Xóchitl, Enrique (De Lamadrid) o Santiago (Creel) en el ánimo de los electores, López parece querer parar con balas a la oposición. De un magnicidio tendría a un solo responsable político: López Obrador".

En el artículo firmado por Pagés, afirma sin ningún pudor que López Obrador "crea un ambiente que recuerda el asesinato de Luis Donaldo Colosio".

En el video se observa a López Dóriga que se dispone a entrevistar a Xochitl a quien le dice que "este gobierno no resistiría que te pasara algo" y Marko Cortés, líder nacional del PAN, responsabilizó al mandatario de cualquier daño a su integridad de los candidatos de la oposición. Sin ningún sustento, agregó: "porque de verdad Palacio Nacional genera violencia, provoca, y puede haber algún ofrecido, o puede haber algún mandado".

Esta campaña continuó el 24 y 25 de julio. Raymundo Rivapalacio afirmó que López Obrador "está creando las condiciones objetivas para que asesinen a su inesperada adversaria", porque, afirma líneas arriba que la senadora "es la aspirante más sólida a la candidatura presidencial de la oposición" y que "el gatillo del presidente Andrés Manuel López Obrador puede descarrilar la contienda presidencial de Xóchitl Gálvez".

PERIÓDICO	PAGINA	FECHA	SECCIÓN
efekto10 NOTICIAS		27/07/2023	LEGISLATIVO

AMLO quiere descarrilar el proceso electoral: diputado Santiago Creel

El presidente de la Cámara de Diputados, Santiago Creel Miranda, afirmó que el presidente de la República fomenta el odio entre los mexicanos y enrarece el ambiente político para descarrilar el proceso electoral de 2024.

https://efekto10.com/amlo-quiere-descarrilar-el-proceso-electoral-diputado-santiago-creel/

AMLO quiere descarrilar el proceso electoral: diputado Santiago Creel Miranda

El presidente de la Cámara de Diputados, Santiago Creel Miranda, afirmó que el presidente de la República fomenta el odio entre los mexicanos y enrarece el ambiente político para descarrilar el proceso electoral de 2024.

https://www.omnia.com.mx/noticia/279279/amlo-quiere-descarrilar-el-proceso-electoral-diputado-santiago-creel-miranda

PERIÓDICO	PÁGINA	FECHA	SECCIÓN
infobae		27/07/23	LEGISLATIVO

Santiago Creel acusó a AMLO de “pecar de soberbia” con sus “corcholatas”

El aspirante a la candidatura federal señaló la ilegalidad de mostrar encuestas en la Mañanera

Por **Mariana García**

Luego de que el presidente **Andrés Manuel López Obrador (AMLO)** mostrara encuestas a favor de Morena, **Santiago Creel Miranda**, aspirante a la candidatura presidencial por el bando opositor, se lanzó contra el mandatario por hacer promoción ilegal.

El presidente de la Mesa Directiva de la Cámara de Diputados utilizó sus redes sociales para acusar al primer mandatario federal por **“pecar de soberbia”,** advirtiendo que estas acciones podrían causarle problemas con las autoridades electorales, como en otras ocasiones.

Aunado a esto, mandó un mensaje a Andrés Manuel para que, en **su último año de mandato**, se enfoque en los problemas del país. Cabe mencionar que en distintas ocasiones Creel Miranda ha pedido que el presidente de la República no intervenga en el proceso interno que ambos bandos políticos han incursionado con miras a las elecciones federales del 2024.

"Presidente, **no peque de soberbia, mostrar ILEGALMENTE** encuestas ya le hicieron vivir sustos y llamados de atención, esta vez no será diferente y perderá el 2024. Por lo que le extiendo esta amable, cordial y sincera recomendación: no desperdicie su último año gobernando como lo ha hecho estos últimos 5, póngase las pilas y déjele algo bueno al país.", destacó el integrante del Partido Acción Nacional (PAN).

En su conferencia diaria de este 26 de junio, Andrés Manuel presumió un ejercicio estadístico en donde mostraba la preferencia a favor del Movimiento de Regeneración Nacional **(Morena),** el Partido Verde Ecologista de México (**PVEM)** y el Partido del Trabajo **(PT),** alianza que se conformó con miras a la presidencia de la República.

A pesar de que el mandatario reconoció que estas exposiciones podrían causar conflicto con el Instituto Nacional Electoral (INE) y otras dependencias electorales, el mandatario señaló la importancia de mostrar la opinión de la población rumbo a la renovación presidencial, indicando que la **Cuarta Transformación** no se ve amenazada.

"Ojalá y **me entiendan los del INE y los del Tribunal** para que no me vayan a sancionar, pero es muy importante que se sepa que no existe ningún fenómeno político que pueda implicar el que se detenga sea derrotada la transformación, no hay nada. Al contrario, parafraseando a Juárez: el triunfo de la reacción es moralmente imposible", destacó desde Palacio Nacional.

El titular del Ejecutivo mostró la encuesta realizada por la empresa Covarrubias, no obstante, no entró en detalles "porque entonces si estuviera infringiendo normas". A pesar de ello solo se refirió a la pregunta expresa de *si las elecciones para presidente de la República fueran el día de hoy, ¿me podría decir por qué opción votarías?"*.

Ante esto, mostró que es la alianza Morena, PT, PVEM, la que aventaja en los números contra la coalición opositora del **Frente Amplio por México**, integrada por el Partido Acción Nacional (PAN), el Partido Revolucionario Institucional (PRI) y el Partido de la Revolución Democrática (PRD).

"Morena-Verde-PT **49 %.** No lo digo yo. PAN-PRI-PRD, **19%,** MC, **7%.** ¿Cuánta es la diferencia? 30. Esta es una encuesta de Covarrubias que apareció el lunes", explicó AMLO.

A la par, mostró otro ejercicio estadístico publicado en el periódico *El País*, en donde, de igual manera, se destaca el favoritismo de Morena y aliados de cara a las elecciones federales.

"Morena preferencia **bruta 54% y efectiva 60%.** PAN, preferencia bruta 13, efectiva 14", apuntó.

Las exposiciones del primer mandatario federal surgen en el marco de las diversas disputas mediáticas entre el oficialismo y la oposición, bandos políticos que han incursionado en ataques por los procesos internos de cada uno. Indicó que si mostraba las encuestas era para dar "tranquilidad", señalando que no había "de qué preocuparse" por la postura de la oposición.

Santiago Creel acusó a AMLO de "pecar de soberbia" con sus "corcholatas" - Infobae

PERIÓDICO	PÁGINA	FECHA	SECCIÓN
HERALDO TELEVISIÓN	0	27/07/2023	LEGISLATIVO

Santiago Creel minimiza la denuncia de Morena

Santiago Creel minimizó la denuncia que presentó Morena en su contra por un supuesto uso indebido de recursos públicos.

Reiteró que de solicitar licencia como Presidente de la Cámara de Diputados debe ser otro panista quien ocupe el cargo.

[HERALDO TV]

Santiago Creel rechaza acusaciones por uso indebido de recursos

Santiago Creel, presidente de la Cámara de Diputados, rechazó las acusaciones del morenista Alejandro Robles, por uso indebido de recursos público y aseguró que dichos señalamientos es parte de un asunto político. Asimismo, refirió que no siente presión para pedir licencia a su cargo.

https://esnoticiaveracruz.com/santiago-creel-rechaza-acusaciones-por-uso-indebido-de-recursos/

PERIÓDICO	PÁGINA	FECHA	SECCIÓN
EL HERALDO DE MÉXICO	0	27/07/2023	LEGISLATIVO

Morena critica que el INE no obligue a Santiago Creel y Xóchitl Gálvez a renunciar al cargo: aplaude nuevos lineamientos

El dirigente nacional de Morena, Mario Delgado, aplaudió los lineamientos que la noche de este miércoles alista aprobar el Instituto Nacional Electoral (INE) para regular, monitorear y fiscalizar la publicidad, las asambleas y los recorridos que hacen las "corcholatas" y lo aspirantes del Frente Amplio por México, aseguró que cumplirán con la ley. Sin embargo, criticó y calificó de incongruente que no se obligue a Santiago Creel y Xóchitl Gálvez a dejar sus cargos legislativos.

En conferencia de prensa, el líder morenista se refirió a los lineamientos que se prevé discuta y vote el consejero General del INE en su sesión extraordinaria de este miércoles, tras señalar que ya tuvo acceso a un primer borrador, aplaudió que el órgano electoral reconozca que están en su derecho de realizar el proceso interno y no restringir publicidad, incluidos los espectaculares, recorridos ni asambleas públicas, siempre y cuando no se adviertan fines electorales.

Delgado, aseguró que acatarán los lineamientos que emita el INE, consecuencia de la sentencia del Tribunal Electoral del Poder Judicial de la Federación (TEPJF); así como las leyes en materia electoral. "Es válido este ejercicio que hemos venido realizando y que ahora va a regular el INE y que les adelanto, pues estamos dispuestos a respetar las reglas que ellos nos impongan. Porque sabemos que estamos haciendo las cosas bien, sabemos que no estamos violando ninguna ley y sabemos que no se va a ver alterado el proceso que está en curso" sostuvo el líder morenista.

Sobre el tope de gastos por aspirante de 34 millones que plantea el instituto, señaló que es excesivo y aseguró que las "corcholatas" no lo necesitarán y solo gastarán los 5 millones de pesos que estableció el partido para los gastos de cada uno.

En este contexto destacó que los lineamientos permitan a los aspirantes de Morena y de la oposición a realizar eventos y a promocionar el proceso.

https://heraldodemexico.com.mx/nacional/2023/7/26/morena-critica-que-el-ine-no-obligue-santiago-creel-xochitl-galvez-renunciar-al-cargo-aplaude-nuevos-lineamientos-525418.html

PERIÓDICO	PÁGINA	FECHA	SECCIÓN
adn 40	0	27/07/2023	LEGISLATIVO

Alejandro Robles abandona la sesión de la Permanente y pide no volver a ver a Creel

Alejandro Robles abandonó la sesión y le dijo a Santiago Creel que esperaba no volverlo a ver en la siguiente sesión, y detrás de Robles se fue toda la bancada de Morena.

[ADN 40]

Hamlet García Almaguer (Diputado – Morena)

Entrevista con Juan Pablo Becerra

"Hay un riesgo inminente para la equidad en la contienda. Si una persona que preside la Cámara de Diputados, que tiene acceso a recursos públicos, que tiene un staff muy grande, una capacidad de convocatoria ante medios de comunicación y una plataforma política relevante, de ser servidor público y de tener esa posición; está a la vez, buscando posicionarse al interior de su partido político en un proceso interno. En ese sentido, todo el marco constitucional, legal y la sentencia hace un conglomerado que nos permite advertir que el diputado Creel se tendría que separar del cargo".

[MILENIO TV-JBECERRA]

PERIÓDICO	PÁGINA	FECHA	SECCIÓN
EXPANSIÓN política	0	27/07/2023	LEGISLATIVO

Morena pide al INE exigir la renuncia a cargos de los “frentistas” en contienda

El dirigente nacional de Morena, Mario Delgado, criticó que el Instituto Nacional Electoral (INE) no contemple solicitar, como parte de la regulación de las precampañas adelantadas, la separación del cargo de los servidores públicos que participan en el proceso del Frente Amplio por México (FAM).

Particularmente advirtió el riesgo de que el diputado presidente de la Mesa Directiva de la Cámara de Diputados, el panista Santiago Creel, pueda usar los recursos públicos que ejerce en función de ese cargo, para posicionarse en la contienda de los partidos de oposición.

“Es responsable de la comunicación social de la Cámara, entonces se corre el riesgo de que utilice el aparato de la Cámara de Diputados, específicamente de comunicación social para hacerse propaganda, lo que constituiría un delito. Lo mismo en el caso de unos senadores y senadoras”, dijo en referencia a los demás aspirantes, entre ellos los legisladores Xóchitl Gálvez, Beatriz Paredes y Miguel Ángel Mancera.

En esos casos, según él, hay riesgo de que haya desvío de recursos pues sus percepciones provienen del erario.

Equiparó esos casos con la prohibición al presidente Andrés Manuel López Obrador para que haga manifestaciones de índole electoral, restricción que en su caso ellos también deberían tener, pidió. “Si prohíben que los servidores públicos no puedan hacer manifestaciones, ellos (los del FAM) no podrían hacer ningún tipo de manifestación”, dijo.

En la conferencia, Delgado Carrillo dio carta libre a las “corcholatas” a participar en debates con aspirantes o dirigentes opositores, pues la prohibición a ese tipo de confrontación de ideas es sólo entre morenistas.

https://politica.expansion.mx/elecciones/2023/07/26/morena-pide-al-ine-exigir-la-renuncia-de-los-frentistas-en-contienda

PERIÓDICO	PÁGINA	FECHA	SECCIÓN
TeleFórmula	0	27/07/2023	LEGISLATIVO

Se enfrentan Santiago Creel y Alejandro Robles durante sesión de la Comisión Permanente

El presidente de la Cámara de Diputados, Santiago Creel y el diputado Alejandro Robles se enfrentaron durante la sesión de la Comisión Permanente, luego de que la bancada de Morena pidiera la renuncia del primero.

El legislador Santiago Creel aseveró que denunciará a Alejandro Robles por daño moral y el dinero que le gane se lo va a regresar al Estado mexicano para que no pierda y no le tengan miedo.

Por su parte, Alejandro Robles pidió al presidente de la Cámara, que antes de demandarlo moralmente, actué moralmente, con ética y no espere a que un tribunal le ordene separarse.

[TELEFÓRMULA]

PERIÓDICO	PÁGINA	FECHA	SECCIÓN
infobae		27/07/23	LEGISLATIVO

Morena recriminó al INE por no sancionar a los presidenciales del Frente Amplio por México

Mario Delgado, líder del partido guinda, recordó la persecución del órgano electoral contra las "corcholatas"

Por **Mariana García**

El líder del Movimiento de Regeneración Nacional (Morena), **Mario Delgado Carrillo,**acusó a las autoridades electorales por no sancionar a los funcionarios públicos de la alianza opositora al incursionar en su proceso de selección con miras a la presidencia de la República.

En conferencia anteriores, el líder de Morena habría señalado que los aspirantes presidenciales no se han pronunciado al tema, asegurando que **Xóchitl Gálvez Ruiz, Santiago Creel Miranda, Miguel Ángel Mancera y Beatriz Paredes Rangel**, deberían de separarse de sus cargos como legisladores del Congreso de la Unión.

En este sentido, recordó que cuando Morena y sus partidos aliados comenzaron su proceso de selección a la **coordinación a los Comités en Defensa de la Cuarta** Transformación, todos los aspirantes ya habían declinado a su puesto, con el fin de no infringir o vulnerar lo señalado por las autoridades.

PERIÓDICO	PÁGINA	FECHA	SECCIÓN
La Jornada	PP-3	27/07/2023	LEGISLATIVO

Se aplicará a presidenciables fiscalización rigurosa: INE

- Deberán reportar viajes, actos y erogaciones por propaganda y encuestas
- El tope de gastos para cada uno será de 34.3 millones de pesos

FABIOLA MARTÍNEZ / P 3

Legisladores que aspiran a ser *presidenciables* podrán mantener su cargo, decide INE

El tope de gastos es de 34.3 millones de pesos

FABIOLA MARTÍNEZ

Los lineamientos que regularán los procesos para elegir a los futuros candidatos presidenciales no prohíben a los legisladores participar como aspirantes, y sólo imponen restricciones para no afectar la equidad.

Estas reglas inéditas aprobadas anoche por el Consejo General del Instituto Nacional Electoral (INE) por orden del Tribunal Electoral del Poder Judicial de la Federación (TEPJF) incluyen una amplia fiscalización a todos los involucrados en los procesos partidistas.

Por tanto, los bloques políticos deberán reportar –y documentar– desde la logística de las giras de sus aspirantes hasta los gastos de propaganda y encuestas.

El tope de gasto para cada uno de los aspirantes será de 34.3 millones de pesos, incluidas las aportaciones de militantes y simpatizantes (con un límite individual de 537 mil 41 pesos), mientras los propios inscritos para encabezar los procesos partidistas (futuros precandidatos) pueden aportar a su causa hasta 2.1 millones de pesos.

Consejeros consultados en un receso de la sesión, ya cerca de la medianoche, puntualizaron que las modificaciones circuladas de última hora a los lineamientos son de forma, no de fondo, con el objetivo de reforzar la prohibición a funcionarios de no utilizar recursos públicos en dichos procesos y tampoco emitir propaganda gubernamental con alusiones proselitistas.

Sin embargo, dijeron, se pone un foco para los legisladores porque a diferencia de funcionarios gubernamentales aquellos sí podrán ir a reuniones o asambleas informativas relacionadas con los procesos pero sin descuidar su tarea en el Congreso.

Es así que personas inscritas que a la vez son legisladores (como Xóchitl Gálvez, Santiago Creel y Beatriz Paredes) se deberán concentrar en divulgar los objetivos del Frente Amplio por México y no hacer pronunciamientos electorales, ni usar recursos públicos para su traslado, por ejemplo.

"Pero no se les está poniendo la obligación de pedir licencia a sus cargos para seguir participando en los procesos; esa posibilidad sería un criterio de los partidos, lo mismo de en qué y cuánto van a gastar, con el tope señalado", informó un integrante del Consejo General.

La orden del TEPJF al INE fue elaborar en cinco días naturales (el plazo venció ayer a la medianoche) lineamientos para "regular y fiscalizar" la convocatoria destinada a elegir a la persona responsable de la construcción del Frente Amplio por México (promovido por PAN, PRI y PRD), y los procedimientos con características similares como es el de Morena y aliados para elegir al coordinador de los comités de defensa de la Cuarta Transformación.

Morena, el Partido del Trabajo y algunos consejeros propusieron ciertos cambios, como bajar el tope de gasto, eliminar restricciones y modificar condiciones para el cumplimiento de la Unidad de Fiscalización, pero las propuestas no prosperaron.

El proyecto de lineamientos colocó reglas para contabilizar desde propaganda utilitaria (como los *Amlitos*), hasta sueldos de los equipos de aspirantes, rentas, gastos de traslado y hospedaje, propaganda exhibida en vía pública, en medios de comunicación y salas de cine, Internet y redes sociales, por mencionar algunos conceptos. La fiscalización será retroactiva desde el momento en que los partidos emitieron las convocatorias a sus respectivos procesos internos.

El organismo tendrá la autoridad de ordenar el retiro de la propaganda que califique de proselitista y que se halle en espectaculares, pegatinas en vehículos de transporte público y bardas en las que aparezcan los aspirantes. Si no es eliminada, *de facto* se cargará a su cuenta de gasto de precampaña.

El costo de las encuestas se abonará a las erogaciones ordinarias de los partidos, aun cuando no hayan sido contratadas por los contendientes, pero se consideraría que tuvieron beneficios de propaganda.

En cuanto a los servidores públicos, se indica que podrán asistir a los eventos políticos sólo en días inhábiles, y sin participar de manera destacada; los legisladores federales podrán hacerlo incluso en días y horas hábiles, siempre y cuando "no se distraigan" de sus tareas.

En el engrose elaborado de última hora se propuso la modificación del párrafo relacionado con restricciones a las personas inscritas (nombre que la autoridad electoral da a los aspirantes) que a la vez son diputados o senadores.

La propuesta, en el sentido de lo explicado por el consejero consultado, decía: "Las personas servidoras públicas que sean además personas inscritas, deberán abstenerse de participar en los procesos políticos en cualquier forma que pudiera implicar una vulneración a la equidad".

PERIÓDICO	PÁGINA	FECHA	SECCIÓN
La Jornada	PP-9	27/07/2023	LEGISLATIVO

INE da rienda suelta a opositores e impone silencio al Ejecutivo: Morena

FABIOLA MARTÍNEZ

Morena reprochó que en la regulación impuesta por las autoridades electorales a los procesos emprendidos por los partidos políticos se impusieran restricciones a los servidores públicos con el propósito –aseguró– de golpear y afectar la libertad de expresión del presidente Andrés Manuel López Obrador.

"Esta disposición tiene como destinatario particular al Presidente de la República para que no pueda referirse a (Xóchitl Gálvez y Santiago Creel) aspirantes del frente opositor, aun cuando, según su modelo, ellos tienen la posibilidad (de ser aspirantes) y seguir siendo servidores públicos; por esa condición ellos deberían estar sujetos a la crítica de cualquier persona, incluida el Presidente", expuso Eurípides Flores, representante de Morena ante el consejo general del Instituto Nacional Electoral (INE).

El Tribunal Electoral del Poder Judicial de la Federación (TEPJF) ordenó al INE elaborar lineamientos para fiscalizar a los aspirantes a la Presidencia de la República. Y aunque estos procesos tomaron diferentes nombres en los bloques políticos, consejeros y representantes dejaron en claro que tienen ahora la responsabilidad de actuar o vigilar este proceso inédito. Y, con matices, señalaron que podrían estar o no de acuerdo con la coyuntura actual pero estaban ante una orden de la máxima instancia electoral del país.

La única que mostró abiertamente su desacuerdo con estos actos adelantados a los tiempos legales fue la consejera Claudia Zavala, quien en un tono similar al expresado, también en solitario por la magistrada Janine Otálora, en la Sala Superior del TEPJF, subrayó que la orden del tribunal "tensa" el sistema constitucional y legal, porque el marco normativo del país no incluye "periodo de pre-precampaña" que en los hechos –dijo– son actos de proselitismo que realizan distintos actores políticos.

"Me preocupa mucho lo que está sucediendo, y me preocupa porque estas acciones de proselitismo encubierto generan una afrenta al estado de derecho, desde quienes se supone que están mayormente obligados a dar ejemplo de la importancia del cumplimiento de la ley... Hay una fuerte presencia de grupos que retan al poder del Estado", advirtió.

El resto admitió la "realidad, lo inédito", pero sobre todo dejaron en claro que ante una sentencia de la Sala Superior no hay más margen de acción que cumplirla y, aun así, quedar sujetos al criterio de los magistrados quienes determinarán luego si su orden fue acatada en los términos previstos.

En la mesa del consejo general, los representantes morenistas defendieron la legitimidad de la estrategia que dieron a conocer el pasado 11 de junio. Ellos le llamaron convocatoria para elegir al coordinador de la defensa de la 4T, mientras la oposición, casi un mes después optó por elegir a un representante para defender al Frente Amplio por México.

Luego de una tanda de impugnaciones de ambos bandos, el TEPJF –por mayoría de votos– avaló la legalidad de ambos procesos.

Ya con los lineamientos sobre la mesa, sólo con la posibilidad de hacer algunos ajustes a los parámetros dictados por los magistrados, Morena no dejó de insistir en que el modelo de vigilancia y fiscalización –que ayer mismo entró en vigor– da luz verde para que los aspirantes "puedan ir por la mañana a una sesión del Congreso, por la tarde ir a un evento de su Frente contra México, y por la noche injuriar al Presidente, quien –subrayó Eurípides Flores– no tendría la posibilidad de hacer ninguna referencia" en respuesta.

PERIÓDICO	PÁGINA	FECHA	SECCIÓN
MILENIO	PP-6-7	27/07/2023	LEGISLATIVO

Consiente INE que Gálvez y Creel sigan en el Congreso

META 2024

RAFAEL MONTES Y ARMANDO MARTÍNEZ

Claudia Sheinbaum es la *corcholata* que más ha gastado en un mes con un millón 823 mil 690 pesos, seguida de Ricardo Monreal con un millón 639 mil 989 y Marcelo Ebrard con un millón 202 mil 497. PAGS. 6 Y 7

INE consiente a Xóchitl y Creel

Nuevas reglas. Podrán participar sin pedir licencia; fija tope de gasto en 34 mdp para cada aspirante

RAFAEL MONTES
CIUDAD DE MÉXICO

En el límite del plazo fijado por la Sala Superior del Tribunal Electoral (12 de la noche), el INE aprobó por unanimidad los lineamientos para regular y fiscalizar procesos, actos y propaganda de los aspirantes a las candidaturas de Morena y el Frente Amplio, a quienes autorizó gastar hasta 34 millones de pesos en la contienda interna de cara a 2024.

Tras más de cuatro horas de sesión, el Consejo General también permitió que los legisladores que actualmente contienden por el frente participen en el proceso político actual sin solicitar licencia a su cargo, pero deberán abstenerse de incurrir "en cualquier forma que pueda implicar vulneración a la equidad".

Su participación será permitida "siempre y cuando no se distraigan de las actividades legislativas a su cargo".

Al resto de los servidores públicos se les reiteró la prohibición de participar en los procesos y de desviar recursos públicos para financiarlos.

Los consejeros aprobaron los lineamientos que los magistrados mandataron emitir en su sentencia SUP-JDC-255/2023 para "salvaguardar los principios de equidad, imparcialidad, neutralidad y legalidad" correspondientes a la elección presidencial del próximo año.

La consejera Claudia Zavala manifestó su inconformidad con lo mandatado en la sentencia, pues aseguró que "lo que el Tribunal le ha pedido a esta autoridad es normar una serie de actividades proselitistas en un periodo que, simple y sencillamente, no está contemplado ni en la Constitución ni en la ley electoral".

Reclamó que "eso de los 'procesos inéditos' no existe; lo que sí existe son procesos electorales que se llevan a cabo conforme a la ley o fuera de ella"; además, acusó que el "proselitismo encubierto" que se autorizó es "una afrenta al estado de derecho".

El representante de Morena, Eurípides Flores, se quejó de que los lineamientos muestran la resistencia a pedirles la renuncia a los legisladores panistas Santiago Creel y Xóchitl Gálvez.

"No hay que ser inocentes, esta disposición tiene destinatario particular, que es el Presidente... Ahora sí que ni mandado a hacer para los aspirantes de la

oposición, golpear al Presidente y permanecer en la completa impunidad", reclamó.

A su vez, la consejera Dania Ravel argumentó que "no existe fundamento legal" para que funcionarios se separen de su cargo con el fin de participar en procesos políticos "intrapartidistas".

El tope fijado fue de 34 millones 370 mil 666 pesos, cifra a la que pueden contribuir los mismos aspirantes con un límite individual de aportaciones, en dinero o especie, de 2 millones 148 mil 166.62 pesos.

Además, las contribuciones de militantes y simpatizantes será de hasta 537 mil 41.65 pesos.

La fiscalización incluirá desde el inicio de los procesos internos de los bloques políticos hasta la fecha de finalización, establecida en los documentos rectores.

Los lineamientos también prohíben que los actos públicos busquen el respaldo para la postulación de precandidaturas o candidaturas a un cargo de elección popular.

El INE definió también como "procesos políticos" al "conjunto de actos, actividades y propaganda que realizan los partidos y cualquier persona cuya naturaleza y finalidad sea establecer una estrategia, posicionar y/o definir liderazgos políticos, que podrían ostentar una precandidatura o candidatura en el proceso electoral".

El instituto certificará toda la propaganda en vía pública; además, se ordenó el retiro inmediato del material que contenga elementos de naturaleza electoral y el material sin los elementos de identificación del proceso político y de la persona inscrita. De no retirarse, se contabilizará como gasto de precampaña.

En tanto, las empresas que realicen las encuestas deberán presentar al INE un informe con la metodología, responsables, resultados y costo, que deberá considerarse gasto ordinario.

"No hay que ser inocentes, esto tiene un destinatario: el Presidente", acusó Eurípides Flores

Sesión del Consejo General del instituto y la consejera Carla Humphrey. ESPECIAL

INSTITUTO NACIONAL ELECTORAL

PERIÓDICO	PAGINA	FECHA	SECCIÓN
EXCELSIOR	1,4	27/07/2023	LEGISLATIVO

PROCESOS INTERNOS DE PARTIDOS RUMBO A 2024

El INE impone reglas a todos los aspirantes

QUIENES BUSQUEN candidaturas podrán aportar hasta 2.1 mdp de su bolsa para realizar asambleas; si son legisladores, no tendrán que solicitar licencia a sus cargos

POR AURORA ZEPEDA ROJAS

El INE aprobó normas para garantizar que los procesos internos de los partidos no violen la equidad en la contienda rumbo al 2024, al convertirse en precampañas y campañas.

El tope de gastos será de poco más de 34 millones de pesos, pero los aspirantes no podrán aportar a sus propias giras más de 2.1 millones. Cada uno de sus simpatizantes tienen un límite de 537 mil pesos para aportaciones en efectivo o en especie, de acuerdo con lo avalado anoche por el Consejo General.

También se permite que los legisladores participen en estos procesos sin necesidad de solicitar licencia al cargo, pero evitando el uso de recursos públicos.

El objetivo de las giras no puede ser obtener alguna precandidatura o candidatura, por lo que no pueden presentarse propuestas electorales y las reuniones deben realizarse en inmuebles de los partidos, sin hacer llamados al voto.

Los servidores públicos pueden asistir a los actos en días inhábiles, pero su participación no puede contener elementos electorales.

Tampoco está permitido utilizar tiempos oficiales para promocionar a las personas inscritas ni contratar *spots* de radio y televisión.

En otro tema, Morena reportó que del 19 de junio al 23 de julio sus cuatro *corcholatas* han gastado un total de 5.8 millones de pesos.

La exjefa de Gobierno, Claudia Sheinbaum, es quien más ha erogado, con un millón 823 mil 690.07 pesos.

— *Con información de Ximena Mejía*

PRIMERA | PÁGINAS 4 Y 6

LOS DATOS

Acotan mítines

- Queda prohibido entregar propaganda utilitaria o bienes, de manera directa o indirecta.
- En los actos no pueden hacerse llamados a votar por partido alguno.
- Las reuniones deben realizarse en inmuebles de los partidos, preferentemente.

PERIÓDICO	PAGINA	FECHA	SECCIÓN
EXCELSIOR	1,4	27/07/2023	LEGISLATIVO

FIJAN TOPE DE GASTOS

Dan lineamientos a presidenciables

EL INE BUSCA QUE NO SE VIOLE la equidad en la contienda al convertirse en precampañas y campañas

POR AURORA ZEPEDA ROJAS
azepeda@gimm.com.mx

El Consejo General del INE aprobó lineamientos para garantizar que los procesos autoorganizativos de los partidos políticos no violarán la equidad en la contienda al convertirse en precampañas y campañas, tal como lo ordenó el Tribunal Electoral.

En el documento se establece que el tope de gastos es de poco más de 34 millones de pesos, los inscritos en estos procesos no pueden aportar a sus propias giras y asambleas más de 2.1 millones de pesos y los simpatizantes tienen un tope de 537 mil pesos, cada uno, para aportaciones en efectivo o en especie.

Expresamente se permite que los legisladores participen en el proceso sólo observando el no utilizar recursos públicos y sin descuidar sus actividades legislativas.

Se aprobó que el objetivo de las giras y asambleas no puede ser obtener la precandidatura o candidatura, no pueden presentar propuestas ni plataforma electoral, las reuniones preferentemente deben realizarse en locales del partido, no pueden hacer llamados al voto a favor o en contra de ningún partido.

Está prohibido entregar propaganda utilitaria o bienes directos o indirecto; si el INE retira propaganda prohibida, le cobrará a los partidos o a las organizaciones que la instalen, el costo del retiro.

Se menciona que los servidores públicos pueden asistir en días inhábiles, pero su participación no puede contener elementos electorales.

No pueden utilizar tiempos de Estado para promocionar a personas inscritas ni contratar *spots* de radio y televisión.

Los partidos pueden usar sus recursos para gasto ordinario y deberán registrar ingresos y gastos de las personas inscritas, y sus simpatizantes, en los formatos de fiscalización del Sistema Integral del INE.

Los partidos deberán informar de sus gastos para la convocatoria y etapas de su proceso interno, diferenciando de los gastos realizados por las personas inscritas, de quienes tiene que informar los gastos de propaganda utilitaria, espectaculares, parabúses, mantas, bardas, revistas, medios impresos, redes sociales, internet, viáticos, transporte de las personas inscritas.

Si se encuentra que en este periodo los partidos o sus personas inscritas realizan actos de precampaña, los gastos serán acumulados para el tiempo de precampañas a fin de que sean contabilizados para efectos de determinar si hubo rebase de topes de gasto.

El Tribunal Electoral será quien, directamente, determinará si la propaganda hasta ahora recopilada por el INE, constituye actos anticipados o no.

LA DISCUSIÓN

Morena se quejó por la orden de que el Presidente no se exprese sobre los procesos partidistas y sus personas inscritas, y junto con el PT pidió que los senadores en activo renuncien a sus cargos.

Eurípides Flores, representante de Morena, dijo que criticaban la "resistencia a pedirles expresamente la renuncia a Santiago Creel y Xóchitl Gálvez, para que dejen el cargo (senaduría), que suelten el hueso y hagan sus recorridos sin recursos públicos".

Al tomar la palabra, la consejera Claudia Zavala dejó en claro que todo lo que ha recopilado el INE desde el 26 de junio a la fecha, tiempo en que se otorgaron las medidas cautelares por primera vez, será revisado escrupulosamente.

"Todos esos registros serán enviados para su valoración al Tribunal Electoral porque será ese órgano juris-

diccional el que determinara en definitiva la legalidad o no de los actos concretos realizados y si estos constituyen o no actos de precampaña", dijo la consejera.

El Partido Acción Nacional celebró la expedición de los lineamientos y en voz de Humberto Aguilar Coronado, dijo que "en Morena deben tener muy claro el riesgo que significa violentar las reglas de fiscalización y de reportes de gastos cuando se trata de sus aspiraciones electorales".

LO QUE SÍ

- Se permitirá que los legisladores participen en el proceso sólo observando no utilizar recursos públicos y sin descuidar sus actividades legislativas.
- El objetivo de las giras y asambleas no puede ser obtener la precandidatura o candidatura.
- Los aspirantes tampoco pueden presentar propuestas ni plataforma electoral.
- Las reuniones con simpatizantes preferentemente deben realizarse en locales del partido.
- Tampoco podrán hacer llamados al voto.
- Los partidos pueden usar sus recursos para gasto ordinario y deberán registrar ingresos y gastos de las personas inscritas.

PERIÓDICO	PÁGINA	FECHA	SECCIÓN
La Jornada	0	27/07/2023	LEGISLATIVO

Ajusta INE lineamientos para fiscalizar procesos rumbo a 2024

El proyecto de lineamientos para fiscalizar los procesos en curso de los bloques partidistas beneficiaría a la oposición pues permitiría que sus aspirantes presidenciales sigan en cargos públicos. Además se abonaría al gasto ordinario de los partidos todas las encuestas divulgadas con fines de propaganda, sean o no contratadas por los contendientes.

A horas de que venza el plazo otorgado por el Tribunal Electoral del Poder Judicial de la Federación (TEPJF) al Instituto Nacional Electoral (INE) para la elaboración de los citados lineamientos, se continuaba afinando el proyecto.

Según fuentes consultadas, esta mañana se reunieron consejeros con algunos representantes de los partidos políticos y de manera simultánea, se hacían ajustes, a fin de votar el proyecto esta noche en el consejo general del INE. El tema de los servidores públicos toma relevancia para los bloques, toda vez que los aspirantes de Morena y aliados renunciaron a sus cargos, mientras que de la oposición (PAN, PRI y PRD), siguen siendo legisladores, tal es el caso de las senadoras Xóchitl Gálvez y Beatriz Paredes, así como del diputado Santiago Creel.

El anteproyecto de lineamientos confirma que se aplicarán los parámetros del reglamento de fiscalización del INE, pero se abrió una suerte de corchete para meter normas nuevas a los procesos que el TEPJF ha señalado como válidos, pese a que se desarrollan semanas antes del inicio del proceso electoral federal 2023-2024, el cual inicia el 4 de septiembre y con una anticipación mayor al inicio de precampañas, programadas a partir de la tercera semana de noviembre entrante.

https://www.jornada.com.mx/notas/2023/07/26/politica/ajustan-proyecto-de-lineamientos-de-gastos-de-eleccion-de-precandidatos/

PERIÓDICO	PAGINA	FECHA	SECCIÓN
EL ECONOMISTA	1	27/07/2023	LEGISLATIVO

El Derby de el Frente

El ascenso inicial de Xóchitl Gálvez la situó como favorita, pero su crecimiento disminuyó en la semana, al igual que sus competidores Creel y Beatriz Paredes. Por otro lado, Enrique de la Madrid ha ganado un punto en preferencias y se ha unido a la lucha por el tercer lugar en la etapa final del Frente. En cuanto a los dos perredistas, ninguno muestra tendencias positivas.

TRACKING FRENTE AMPLIO POR MÉXICO

Preferencia por aspirante

● HOY | ↑ ↓ VAR. RESPECTO AL DÍA ANTERIOR

Xóchitl Gálvez	Santiago Creel	Beatriz Paredes
26.5 ↓ -0.1	● ↑ 13.7 0.1	● = 11.2 0.0

Enrique de la Madrid	Miguel A. Mancera	Silvano Aureoles
● ↑ 9.8 0.2	● ↓ 9.3 -0.1	• ↓ 2.4 -0.1

15 días faltan para el primer sondeo

PERIÓDICO	PAGINA	FECHA	SECCIÓN
24 HORAS	4	27/07/2023	LEGISLATIVO

CUARTOSCURO

RESPONDE. Desde Hidalgo, Xóchitl Gálvez aseguró que Gilberto Lozano, líder de FRENA no tiene nada que probar en su contra.

CUARTOSCURO

ADVIERTE. A través de redes sociales, Santiago Creel dijo que AMLO podría tener problemas con las autoridades electorales.

Gálvez y Creel desaprueban intromisión de AMLO y FRENA

La aspirante a la candidatura presidencial por el PAN, Xóchitl Gálvez afirmó que ni el líder de FRENA, Gilberto Lozano, ni el presidente Andrés Manuel López Obrador, tienen algo que probar en su contra.

Por su parte el presidente de la Mesa Directiva de la Cámara de Diputados, Santiago Creel utilizó sus redes sociales para acusar al primer mandatario por "pecar de soberbia", luego de asegurar que Morena lleva la delantera.

Desde Hidalgo, Xóchitl Gálvez fue cuestionada sobre su patrimonio, a lo que respondió que no tiene millones, "el presidente confunde" y no tiene nada qué ocultar.

"¡Qué casualidad!", respondió Xóchitl Gálvez a la denuncia presentada por Gilberto Lozano, líder del movimiento FRENA, ante la Fiscalía General de la República (FGR) en su contra por presuntos daños al patrimonio de la nación.

"Nunca me he robado un peso, qué casualidad que cinco años después de que salgo de delegada y levantó la mano me denuncian. ¡Qué casualidad! no le parece raro que el delegado Víctor Hugo Romo, que me sucedió y no me encontró nada en mi cuenta pública. No tengo una sola observación de la contraloría", aseguró.

"Mi declaración patrimonial, lo que quieran, yo se las hago pública, yo les digo cuánto tengo, no tengo millones", y aseguró que el haber recorrido todo el país y ser "gente del pueblo", son las ventajas que tiene ante el resto de los aspirantes presidenciales.

Por su parte, Santiago Creel insistió en que haber mostrado encuestas que favorecen a Morena en la *Mañanera*, son acciones podrían causarle problemas con las autoridades electorales, como en otras ocasiones.

Le recomendó que para que en su último año de mandato, se enfoque en los problemas del país.

En diversas ocasiones Creel Miranda ha solicitado que el presidente de la República no intervenga en el proceso que ambos bandos políticos mantienen rumbo al 2024. / KARINA AGUILAR

PERIÓDICO	PAGINA	FECHA	SECCIÓN
OVACIONES	18	27/07/2023	LEGISLATIVO

EN PRECAMPAÑAS

Establece INE en 34.3 mdp gastos de presidenciables

PATRICIA RAMÍREZ

El acuerdo dice que en caso de incumplimiento podrán aplicarse sanciones prevista en la ley electoral

El consejo general del Instituto Nacional Electoral (INE) aprobó, entre críticas morenistas, los lineamientos para fiscalizar las actividades de Morena y sus aliados y del Frente Amplio por México a la presidencia de la República y que fijan los techos de gastos a los aspirantes en 34 millones 370 mil 666 pesos para el proceso interno de ambos frentes, aunque los partidos podrán determinar los topes.

El acuerdo avalado establece que, en caso de incumplimiento de estos lineamientos, como la no presentación de informes de gastos u otros considerados grave, se podrán aplicar las sanciones que establece la ley electoral vigente, incluyendo la pérdida de la candidatura para el infractor o infractora.

Además, la autoridad electoral fiscalizará todos los recursos que se utilicen y para ello certificará la propaganda en espectaculares, vehículos del transporte público (como pueden ser las llamadas pegatinas, entre otras) y en la pinta de bardas en que aparezcan las personas participantes de los procesos partidistas en curso.

CUARTOSCURO

Están listos los lineamientos del INE.

"En caso de que se detecte publicidad no permitida, se procederá al retiro inmediato"

En caso de que se detecte publicidad no permitida, se procederá al retiro inmediato de la propaganda que sea contraria a la naturaleza de estos procesos partidistas.

Además, no podrá colgarse en elementos del equipamiento urbano, ni obstaculizar en forma alguna la visibilidad de los señalamientos que permiten a las personas transitar y orientarse dentro de los

centros de población.

De no retirarse la propaganda, el Instituto, con el auxilio de la autoridad en la respectiva demarcación, tomará las medidas necesarias para su retiro.

Se contabilizarán como gastos todos aquellos procesos y/o actividades cuya posible finalidad sea establecer una estrategia, posicionar y/o definir a las personas aspirantes a alguna precandidatura de cara al proceso electoral federal 2023-2024 y la autoridad electoral contabilizará las encuestas que se utilicen como propaganda.

Al dar cumplimiento a la sentencia del Tribunal Electoral del Poder Judicial de la Federación, los consejeros electorales determinaron permitir que los aspirantes del Frente Amplio por México que son legisladores permanezcan en sus cargos, pues considera que pueden hacer sus actividades partidistas en días y horarios no laborales, con lo que da vía libre a la senadora Xóchitl Gálvez y al presidente de la mesa directiva de la Cámara de Diputados, Santiago Creel Miranda para continuar con sus actividades sin separarse de sus cargos.

Estos lineamientos señalan también que las prerrogativas de radio y televisión disponibles para los partidos políticos durante el periodo ordinario, es decir, aquel fuera de la precampaña y la campaña, solamente pueden utilizarse para la difusión de mensajes genéricos y no pueden utilizarse para la sobreexposición de persona alguna.

Los gastos en medios de comunicación estarán permitidos, bajo los estándares de la ley y serán contabilizados en las cuentas de los aspirantes respectivos.

De igual manera, al informar sobre las etapas de los procesos políticos, los partidos proporcionarán la agenda de eventos y actos programados, detallando fecha, lugar y horarios considerados por las y los organizadores en el calendario que rija el proceso político.

PERIÓDICO	PAGINA	FECHA	SECCIÓN
La Razón	1,4	27/07/2023	LEGISLATIVO

LINEAMIENTOS, TRAS 38 DÍAS DE RECORRIDOS

INE avala por fin reglas para Frente y corcholatas: permite gasto de 34 mdp

M. JUÁREZ, C. ARELLANO Y J. BUTRÓN

Consejeros aprueban que se contabilicen todas las bardas; además que legisladores puedan continuar sin renunciar; Claudia Zavala ve afrenta al Estado de derecho con proselitismo encubierto

PAN critica que árbitro no se pronuncie por "despilfarro" en contienda de 4T; Delgado reporta egresos de sus aspirantes; oposición debería tomar el mismo camino que Morena, remarca **págs. 4 y 7**

PERIÓDICO	PAGINA	FECHA	SECCIÓN
La Razón	1,4	27/07/2023	LEGISLATIVO

Permite tope de gasto de 34.7 mdp

INE aprueba lineamientos para las corcholatas de 4T y Frente Amplio

EL ÓRGANO ordena el retiro de la propaganda con fines electorales e impide que presenten propuestas en sus giras; legisladores tendrán vía libre para competir sin licencia

Por Magali Juárez
magali.juarez@razon.com.mx

Luego de 38 días de que las corcholatas de Morena iniciaron sus recorridos por el país y 15 desde que los aspirantes del Frente Amplio por México iniciaron la actividad de recolección de firmas de respaldo, el Instituto Nacional Electoral (INE) avaló los lineamientos para regular los procesos en los que participan los 18 perfiles presidenciales, en el que fijó un tope de gastos de 34.7 millones de pesos.

Durante la sesión del Consejo General, con una votación unánime, se aprobaron los criterios que fueron mandatados por el Tribunal Electoral del Poder Judicial de la Federación (TEPJF). Estos lineamientos establecen las reglas que deberán seguir los aspirantes presidenciales.

EL DIRIGENTE nacional del PAN, Marko Cortés, criticó ayer la postura del INE para fijar un gasto a los aspirantes presidenciales y reprochó que no se sancione el gasto de morenistas.

Eldato

Tanto Morena como los partidos afines, como el PT, demandaron que se hicieran cambios al proyecto que originalmente se sometió a votación para garantizar la equidad de la contienda, particularmente en lo referente a los servidores públicos.

"Es necesario incluir de manera expresa que los servidores públicos deben separarse de su encargo", planteó el representante petista ante el órgano electoral, Pedro Vázquez.

Ante el hecho de que el tope de gastos se fijó en 34.7 millones de pesos, hizo un "llamado a todos los partidos a que nos apeguemos a la legalidad y evitemos la simulación, opacidad y desvío de recursos".

Al respecto, las consejeras Carla Humphrey y Dania Ravel pidieron que se considerara bajar el tope, porque señalaron que era muy elevado; sin embargo, en la votación particular se ratificó, con una mayoría de siete votos de los consejeros.

9
Gubernaturas también se elegirán en 2024

Nuevas reglas

Algunos de los lineamientos para regular los procesos internos de los partidos buscan:

QUE LOS PARTIDOS POLÍTICOS, organizaciones ciudadanas y personas que convoquen y organicen los procesos políticos informen de los mismos al Instituto, en un plazo de tres días naturales

QUE TOMEN MEDIDAS necesarias para garantizar la seguridad e integridad de las personas verificadoras del INE y se les facilite el desarrollo de su labor

IMPEDIR QUE LOS ASPIRANTES presenten propuestas durante sus actos, o bien, pronunciarse sobre cargos o candidaturas

ORDENA el retiro de la propaganda con fines electorales que realicen los aspirantes

RESTRINGE LA ENTREGA de cualquier tipo de material en el que se oferte o entregue algún beneficio directo, indirecto, mediato o inmediato, en especie o efectivo

PROHÍBE, de manera estricta, el uso de las prerrogativas para acceder a tiempos oficiales de radio y televisión para la difusión de los procesos políticos

DA VÍA LIBRE a los aspirantes presidenciales del PRI, PAN y PRD para competir sin pedir licencia a sus cargos como legisladores

ESTABLECE 34.7 MILLONES de pesos como tope en el gasto para actividades proselitistas de cada contendiente

Desde la perspectiva del PRI, dijo el representante Gerardo Triana, los partidos que ejercen el poder no estaban esperando la aprobación de estos lineamientos, porque actualmente ya realizan actos, actividades y propaganda.

Respecto al tema de los servidores en funciones, la consejera Dania Ravel precisó que "no existe un fundamento legal que obligue a los servidores públicos a separarse de sus cargos, porque la Sala Superior (del TEPJF) ha señalado que se trata de un proceso intrapartidista".

En el mismo sentido se expresó la consejera Carla Humphrey, quien puntualizó que la separación del cargo no fue ordenada por los magistrados del Tribunal Electoral y tampoco existe un fundamento jurídico que lo sustente.

El consejero electoral Jorge Montaño resaltó que, con la emisión de estos lineamientos, el INE está complementando la norma electoral, pero sin violentarla.

Con esta postura difirió Claudia Zavala, quien afirmó que es evidente que se están llevando a cabo actos proselitistas que representan una "afrenta al Estado de derecho", al no haber periodo de precampañas.

El consejero Jaime Rivera señaló que la realidad palpable es que las autoridades electorales se han visto rebasadas, incluso ante hechos consumados, por la actuación de algunos políticos en esta etapa previa al inicio del proceso electoral.

Por ello, consideró que la solución que se está adoptando con la emisión de estos lineamientos no es la ideal, pero es una solución que evitará más daños a la vida democrática del país.

El consejero electoral Uuc-kib Espadas difirió del criterio de que se prohibiera en estos criterios el hablar sobre los programas de gobierno o criticarlos, porque consideró que debería ser parte del debate.

En esto coincidió el representante de Morena, Hamlet García Almaguer, quien manifestó que "estamos de acuerdo con el diputado Uuc-kib" en que se debería hacer la defensa de la plataforma de gobierno.

Además, aseveró que el hecho de permitir que los servidores públicos que participan en estos procesos permanezcan en su cargo, implica un riesgo a la equidad de la contienda, por lo que dijo que si no se modificaba este rubro, entonces demandaba que se garantizara la libertad de expresión del Presidente Andrés Manuel López Obrador.

Morena también pidió que se modificara el tema de los tiempos para el retiro de propaganda, que quedó a determinación de la Comisión de Fiscalización del órgano electoral, mientras que lo relacionado con el conteo de los gastos de las encuestas se precisó que quedaría vinculado con su uso para propaganda.

Los lineamientos establecen que en esta etapa los aspirantes deben tener cuidado de no hacer manifestaciones de carácter electoral, garantizar que no se emplee propaganda por sí o por terceros con contenido proselitista electoral y que no se utilicen expresiones que se interpreten como la continuidad de programas de gobierno o la presentación de una plataforma electoral, así como garantizar que no se cometan actos u omisiones que puedan constituirse como violencia política en contra de las mujeres.

Los lineamientos también establecen la prohibición de propaganda en equipamientos urbanos o que se cuelguen o coloquen en inmuebles urbanos, así como las pintas en bardas, y si ya existe, fijar un plazo de siete días naturales para retirarlas.

Se precisa que la propaganda gubernamental se debe utilizar exclusivamente para fines informativos, educativos o de orientación, por lo que no se debe hacer promoción personalizada de funcionarios.

Además, precisan: "Las personas servidoras públicas podrán asistir a los eventos de procesos políticos en días inhábiles, su participación no debe incluir elementos de naturaleza electoral o equivalentes y se abstendrán de tener participación activa y preponderante en el evento".

Sin embargo, en el caso de los legisladores que participen, como Santiago Creel o Xóchitl Gálvez, no se le establece una restricción de participación, aunque no deben descuidar sus actividades parlamentarias.

"Las personas legisladoras federales pueden acudir a los eventos en días y horas hábiles, siempre y cuando no se distraigan de su participación en las actividades legislativas a su cargo. A quienes sean además personas inscritas no le serán aplicables las restricciones de participación establecidas para personas servidoras públicas", precisan los criterios.

Los lineamientos subrayan que los partidos no podrán hacer uso de las prerrogativas de acceso a radio y televisión; mientras que, en materia de financiamiento, podrán recurrir al ordinario, salvo los recursos destinados a actividades específicas y el liderazgo de la mujer.

De acuerdo con el calendario establecido, la entrega de los informes de fiscalización de los sujetos obligados a este ejercicio deberá ser el 2 de octubre y el Consejo General del INE los aprobará el 15 de diciembre.

15
Días hace que los aspirantes de oposición iniciaron giras

38
Días hace que morenistas empezaron con asambleas

PERIÓDICO	PAGINA	FECHA	SECCIÓN
La Razón	1,6	27/07/2023	LEGISLATIVO

Serenos, morenos, dice AMLO y exhibe sondeos con ventaja pág. 6

Serenos, morenos, pide el mandatario

AMLO rechaza motivos para agredir a oposición

Por Sergio Ramírez
mexico@razon.com.mx

Apoyado sobre dos encuestas en las que se coloca Morena con más de 30 puntos de diferencia sobre la oposición, el Presidente Andrés Manuel López Obrador afirmó que, por ello, no hay ningún motivo político para preocuparse y agredir a los candidatos del bloque conservador, por lo cual hizo un llamado a sus simpatizantes: "Serenos, morenos".

El mandatario se justificó en que "no lo digo yo" para presumir las encuestas a favor de su partido, de cara a las elecciones del 2024, y confió en que ni los consejeros del Instituto Nacional Electoral (INE) ni el Tribunal Electoral lo sancionen.

Entonces, cuestionó: "¿Por qué vamos a hacerle daño a los posibles candidatos del PAN? Además de que no somos de malas entrañas, ¿por qué tendríamos que hacerles daño?".

Aun así, llamó a sus simpatizantes y militantes de Morena a estar tranquilos para no caer en actos de confrontación con los representantes de la oposición, porque la Cuarta Transformación va muy bien. "Serenos, morenos", pidió.

El mandatario señaló que esta idea del posible magnicidio de un aspirante del bloque opositor la difunden personajes vinculados con Carlos Salinas de Gortari, que recibieron muchos beneficios económicos en gobiernos pasados.

Ante la desesperación por regresar al poder, son capaces de inventar, mentir, calumniar y crear ambientes enrarecidos, aseguró, en la conferencia matutina.

"No existe ningún temor a nada y que no tendríamos ningún motivo, además de que somos respetuosos de los derechos de los demás, somos pacifistas, no apostamos a la violencia, políticamente no tendríamos ningún motivo para agredir a nadie", sostuvo. Asimismo, exhibió una encuesta de Covarrubias, en la cual la coalición de Morena-PT-Verde tiene 49 por ciento; PAN-PRI-PRD, 19 puntos; Movimiento Ciudadano, 7 por ciento, por lo cual preguntó: "¿cuánta es la diferencia? 30 puntos". Por ello, reiteró que "no nos ocupemos ni nos preocupemos, porque el pueblo de México está muy avispado".

Más adelante, dio a conocer la encuesta de *El País*, de España, publicada el martes, en la que Morena cuenta con preferencia bruta de 54 por ciento y efectiva de 50 por ciento, mientras que el PAN, bruta 13 y efectiva 14.

El primer mandatario confió en que todo mundo se tranquilice, se serene, porque "vamos mucho muy bien como país. México es ejemplo a nivel mundial en el manejo de su economía, en la forma en cómo estamos enfrentando la violencia".

Ayer, López Obrador refrendó que no hay manera de frenar el proyecto de transformación que inició en el 2018.

EL PRESIDENTE de la Cámara de Diputados, Santiago Creel, pidió al Presidente no "desperdiciar" su último año gobernando como, afirmó, lo hizo los cinco anteriores.

Eldato

> **NO EXISTE** ningún temor a nada y que no tendríamos ningún motivo, además de que somos respetuosos de los derechos de los demás, somos pacifistas, no apostamos a la violencia
>
> **Andrés Manuel López Obrador**
> Presidente de México

Foto: Cuartoscuro

EL PRESIDENTE, ayer, durante su conferencia de prensa.

PERIÓDICO	PAGINA	FECHA	SECCIÓN
INDEPENDIENTE	1,9	27/07/2023	LEGISLATIVO

Crónica de *corcholatas* y demás adelantados

Sheinbaum acumula 35 mil kilómetros como *corcholata* frecuente

Crónica de las corcholatas presidenciales y otros adelantados

Por Armando Reyes Vigueras

CORCHOLATAS EN MOVIMIENTO

Claudia Sheinbaum dio a conocer mediante sus redes sociales que en "35 días. 32 estados de la República Mexicana. 53 ciudades. Más de 25,000 kilómetros. Más de 100 eventos" en su gira por el país para promover sus aspiraciones a la candidatura presidencial.

Adán Augusto López Hernández estuvo en la alcaldía Tlalpán en la capital del país, que gobernó Sheinbaum, en donde afirmó que "hoy regresamos a Tlalpan, a la plaza pública, bajo los árboles y rodeados de los militantes y simpatizantes que siempre nos han acompañado, y de quienes, convencidos por el buen gobierno de la 4T, se sumaron a la causa del pueblo". Marcelo Ebrard visitó Coahuila y en Torreón volvió a hablar de su plan de seguridad, señalando algunas de las ideas acerca de cómo se aplicará su propuesta de llegar a la presidencia.

Zacatecas, Aguascalientes y Guanajuato fueron las escalas esta semana del recorrido de Ricardo Monreal, realizando en dichas entidades varias asambleas informativas con sus simpatizantes.

Gerardo Fernández Noroña partió rumbo a Estados Unidos en donde sostendrá actividades jueves y viernes en Nueva York, incluyendo encuentros con comunidades migrantes, y el sábado en Los Ángeles.

Manuel Velasco, de visita en Baja California Sur, aprovechó para seguir comentando sus propuestas en materia de medio ambiente, como la siguiente: "La prohibición para la pesca comercial del #PezDorado debe permanecer en la Ley. La prioridad es proteger a esta especie emblemática de la Península de Baja California".

Y EN EL FRENTE

El Frente Amplio instaló la estructura nacional que ayudará a organizar el proceso de selección de la persona que encabezará el esfuerzo opositor, informó el Comité Organizador para la selección del responsable de la construcción del Frente Amplio por México.

Se trata de los 32 comités locales para la construcción del Frente Amplio por México. "Cada comité tendrá tres representantes ciudadanos, una persona con trayectoria electoral y representación de PAN, PRI y PRD. El FAM avanza en cada entidad federativa", como informó Marco Baños en su cuenta de Twitter. Por cierto, su portal, http://frenteampliopormexico.org.mx/ no funciona correctamente.

Santiago Creel le sigue apostando al enfrentamiento casi a nivel personal con el presidente López Obrador para promover sus aspiraciones, pues ahora en redes sociales escribió: "Presidente, no peque de soberbia, mostrar ILEGALMENTE encuestas ya le hicieron vivir sustos y llamados de atención, esta vez no será diferente y perderá el 2024. Por lo que le extiendo esta amable, cordial y sincera recomendación: no desperdicie su último año gobernando como lo ha hecho estos últimos 5, póngase las pilas y déjele algo bueno al país". Luego de estar en Puebla, Xóchitl Gálvez estuvo en Hidalgo en donde sostuvo encuentros, y una rodada en bicicleta, con simpatizantes.

La Agenda de El Independiente

El modelo económico

Por lo que las cifras del INEGI muestran, el modelo económico que tenemos en el país no ha sido modificado y la desigualdad y la concentración de la riqueza en pocas manos sigue, pero mientras nos divertimos con las no campañas adelantadas y con debates estériles culpando al pasado.

INE... ficiente

Por lo que ha sucedido en el INE, parece que aún los nuevos consejeros, en especial la presidenta, no le hayan la cuadratura al círculo y los errores van a continuar, eso sí, cualquier cosa es mejor que el protagonismo que exhibían los anteriores custodios de la democracia.

Los problemas de Biden

Aunque diga que con sus medidas la migración ilegal ha descendido, la verdad es que se trata de un tema que la administración Biden ha descuidado y ahora hasta un juez federal da marcha atrás a dos medidas que había puesto en práctica, total, se le están juntando los negativos al actual presidente de los EU.

La feria de los aspirantes

Pues los aspirantes, del partido oficial y de la oposición, ya le encontraron gusto a eso de promoverse por todo el país y con cualquier pretexto, incluso llegando al extremo de hacer todo lo que se hace en una campaña electoral, pero en algo que se ha dado en llamar no campaña, así que la pregunta es ¿qué harán los candidatos en campaña?

Foto del Día

Una nación de fuertes raíces: Conmemoración del 698 aniversario de la fundación de la Gran Tenochtitlan. (Foto: Cuartoscuro)

Carpa *Palillo* 2024: Los aspirantes opositores más activos son Xóchitl Gálvez y Enrique de la Madrid Cordero, en tanto que Santiago Creel, Beatriz Paredes, Miguel Mancera y los otros no parecen preocupados por recolectar firmas de votantes.

Lo que viene: Las corcholatas de Morena están jugando al acopio de energías y cerrar precampañas entre el 20 y 27 de agosto. La clave estará en los días del 28 de agosto al 3 de septiembre en que se levantaran las encuestas decisivas. Por ahora, todo es distracción.

Para su agenda: El centro del proceso electoral de Morena y de la oposición está en Palacio Nacional, donde el presidente de la república sigue poniendo la agenda política.

Digo..., es pregunta: ¿Y si a la hora de las votaciones resulta que Xóchitl es derrotada por la estructura electoral de precandidatos más organizados?

Famosas últimas palabras:

"Yo no necesito de partidos. Solita puedo". Xóchitl Gálvez en su campaña por la jefatura delegacional de Miguel Hidalgo por... el PAN y el PRI.

INE va por prohibir a funcionarios hacer proselitismo en procesos políticos

Tal como se lo mandató la Sala Superior del Tribunal Electoral del Poder Judicial de la Federación (TEPJF), el Instituto Nacional Electoral (INE) prepara los lineamientos para regular y fiscalizar los procesos internos de los partidos, previos al arranque del calendario electoral, entre los que destaca la prohibición para que servidores públicos participen en los actos de promoción que se están realizando en el país. Hasta ahora, los aspirantes a la candidatura presidencial de Morena ya renunciaron o pidieron licencias a su cargo; sin embargo, hay aspirantes del bloque opositor, conformado por PRI-PAN-PRD, como Xóchitl Gálvez, Santiago Creel, Beatriz Paredes o Miguel Ángel Mancera, que aún no piden licencia a sus cargos como legisladores federales.

https://www.milenio.com/politica/ine-va-por-prohibir-a-funcionarios-hacer-proselitismo

PERIÓDICO	PAGINA	FECHA	SECCIÓN
LAGUNA		27/07/2023	LEGISLATIVO

INE va por prohibir a funcionarios hacer proselitismo en procesos políticos

Tal como se lo mandató la Sala Superior del Tribunal Electoral del Poder Judicial de la Federación (TEPJF), el Instituto Nacional Electoral (INE) prepara los lineamientos para regular y fiscalizar los procesos internos de los partidos, previos al arranque del calendario electoral, entre los que destaca la prohibición para que servidores públicos participen en los actos de promoción que se están realizando en el país. Hasta ahora, los aspirantes a la candidatura presidencial de Morena ya renunciaron o pidieron licencias a su cargo; sin embargo, hay aspirantes del bloque opositor, conformado por PRI-PAN-PRD, como Xóchitl Gálvez, Santiago Creel, Beatriz Paredes o Miguel Ángel Mancera, que aún no piden licencia a sus cargos como legisladores federales.

https://www.milenio.com/politica/ine-va-por-prohibir-a-funcionarios-hacer-proselitismo

PERIÓDICO	PAGINA	FECHA	SECCIÓN
MONTERREY		27/07/2023	LEGISLATIVO

INE va por prohibir a funcionarios hacer proselitismo en procesos políticos

Tal como se lo mandató la Sala Superior del Tribunal Electoral del Poder Judicial de la Federación (TEPJF), el Instituto Nacional Electoral (INE) prepara los lineamientos para regular y fiscalizar los procesos internos de los partidos, previos al arranque del calendario electoral, entre los que destaca la prohibición para que servidores públicos participen en los actos de promoción que se están realizando en el país. Hasta ahora, los aspirantes a la candidatura presidencial de Morena ya renunciaron o pidieron licencias a su cargo; sin embargo, hay aspirantes del bloque opositor, conformado por PRI-PAN-PRD, como Xóchitl Gálvez, Santiago Creel, Beatriz Paredes o Miguel Ángel Mancera, que aún no piden licencia a sus cargos como legisladores federales.

https://www.milenio.com/politica/ine-va-por-prohibir-a-funcionarios-hacer-proselitismo

INE va por prohibir a funcionarios hacer proselitismo en procesos políticos

Tal como se lo mandató la Sala Superior del Tribunal Electoral del Poder Judicial de la Federación (TEPJF), el Instituto Nacional Electoral (INE) prepara los lineamientos para regular y fiscalizar los procesos internos de los partidos, previos al arranque del calendario electoral, entre los que destaca la prohibición para que servidores públicos participen en los actos de promoción que se están realizando en el país. Hasta ahora, los aspirantes a la candidatura presidencial de Morena ya renunciaron o pidieron licencias a su cargo; sin embargo, hay aspirantes del bloque opositor, conformado por PRI-PAN-PRD, como Xóchitl Gálvez, Santiago Creel, Beatriz Paredes o Miguel Ángel Mancera, que aún no piden licencia a sus cargos como legisladores federales.

https://www.milenio.com/politica/ine-va-por-prohibir-a-funcionarios-hacer-proselitismo

PERIÓDICO	PAGINA	FECHA	SECCIÓN
M LEÓN		27/07/2023	LEGISLATIVO

INE va por prohibir a funcionarios hacer proselitismo en procesos políticos

Tal como se lo mandató la Sala Superior del Tribunal Electoral del Poder Judicial de la Federación (TEPJF), el Instituto Nacional Electoral (INE) prepara los lineamientos para regular y fiscalizar los procesos internos de los partidos, previos al arranque del calendario electoral, entre los que destaca la prohibición para que servidores públicos participen en los actos de promoción que se están realizando en el país. Hasta ahora, los aspirantes a la candidatura presidencial de Morena ya renunciaron o pidieron licencias a su cargo; sin embargo, hay aspirantes del bloque opositor, conformado por PRI-PAN-PRD, como Xóchitl Gálvez, Santiago Creel, Beatriz Paredes o Miguel Ángel Mancera, que aún no piden licencia a sus cargos como legisladores federales.

https://www.milenio.com/politica/ine-va-por-prohibir-a-funcionarios-hacer-proselitismo

INE va por prohibir a funcionarios hacer proselitismo en procesos políticos

Tal como se lo mandató la Sala Superior del Tribunal Electoral del Poder Judicial de la Federación (TEPJF), el Instituto Nacional Electoral (INE) prepara los lineamientos para regular y fiscalizar los procesos internos de los partidos, previos al arranque del calendario electoral, entre los que destaca la prohibición para que servidores públicos participen en los actos de promoción que se están realizando en el país. Hasta ahora, los aspirantes a la candidatura presidencial de Morena ya renunciaron o pidieron licencias a su cargo; sin embargo, hay aspirantes del bloque opositor, conformado por PRI-PAN-PRD, como Xóchitl Gálvez, Santiago Creel, Beatriz Paredes o Miguel Ángel Mancera, que aún no piden licencia a sus cargos como legisladores federales.

https://www.milenio.com/politica/ine-va-por-prohibir-a-funcionarios-hacer-proselitismo

PERIÓDICO	PAGINA	FECHA	SECCIÓN
ESTADO DE MÉXICO		27/07/2023	LEGISLATIVO

INE va por prohibir a funcionarios hacer proselitismo en procesos políticos

Tal como se lo mandató la Sala Superior del Tribunal Electoral del Poder Judicial de la Federación (TEPJF), el Instituto Nacional Electoral (INE) prepara los lineamientos para regular y fiscalizar los procesos internos de los partidos, previos al arranque del calendario electoral, entre los que destaca la prohibición para que servidores públicos participen en los actos de promoción que se están realizando en el país. Hasta ahora, los aspirantes a la candidatura presidencial de Morena ya renunciaron o pidieron licencias a su cargo; sin embargo, hay aspirantes del bloque opositor, conformado por PRI-PAN-PRD, como Xóchitl Gálvez, Santiago Creel, Beatriz Paredes o Miguel Ángel Mancera, que aún no piden licencia a sus cargos como legisladores federales.

https://www.milenio.com/politica/ine-va-por-prohibir-a-funcionarios-hacer-proselitismo

INE va por prohibir a funcionarios hacer proselitismo en procesos políticos

Tal como se lo mandató la Sala Superior del Tribunal Electoral del Poder Judicial de la Federación (TEPJF), el Instituto Nacional Electoral (INE) prepara los lineamientos para regular y fiscalizar los procesos internos de los partidos, previos al arranque del calendario electoral, entre los que destaca la prohibición para que servidores públicos participen en los actos de promoción que se están realizando en el país. Hasta ahora, los aspirantes a la candidatura presidencial de Morena ya renunciaron o pidieron licencias a su cargo; sin embargo, hay aspirantes del bloque opositor, conformado por PRI-PAN-PRD, como Xóchitl Gálvez, Santiago Creel, Beatriz Paredes o Miguel Ángel Mancera, que aún no piden licencia a sus cargos como legisladores federales.

https://www.milenio.com/politica/ine-va-por-prohibir-a-funcionarios-hacer-proselitismo

PERIÓDICO	PÁGINA	FECHA	SECCIÓN
EL PAÍS		27/07/2023	LEGISLATIVO

Morena y la oposición chocan mientras el fantasma de la violencia planea en las campañas

López Obrador pide calma después de que sus críticos advirtieran de la posibilidad de un atentado contra Xóchitl Gálvez. Las 'corcholatas' se suman al llamado por la concordia

ELÍAS CAMHAJI

El presidente, Andrés Manuel López Obrador, ha hecho un llamado a la concordia y ha dicho que la violencia no tiene cabida en su movimiento. Las declaraciones del mandatario se dan en medio de una campaña por la sucesión que se ha empañado con acusaciones subidas de tono y después de que varios columnistas políticos deslizaran la posibilidad de un atentado contra Xóchitl Gálvez, la favorita para ganar la nominación de la coalición opositora Va por México. Tras denunciar una "campaña mediática" en su contra esta semana, el Ejecutivo optó por una posición más sobria este miércoles y pidió tranquilidad a sus seguidores y a sus críticos. Marcelo Ebrard, aspirante a la presidencia, se hizo eco del mensaje y dijo que las diferencias políticas no deben traducirse en acciones violentas contra nadie.

La oposición se ha quejado, por su parte, de los ataques sistemáticos del presidente y presentó una denuncia formal ante la Comisión Interamericana de Derechos Humanos por la "persecución política" que enfrentan aspirantes como Gálvez y el diputado panista Santiago Creel. La senadora ha presentado dos recursos formales contra el mandatario por violencia política de género, la difusión de datos fiscales de sus empresas y el uso de las plataformas del Estado, como la televisión pública, para difundir los ataques. La aspirante, además, escribió en sus redes sociales que fue agredida por simpatizantes de Morena en Oaxaca, pero dijo que no pasó a mayores.

PERIÓDICO	PAGINA	FECHA	SECCIÓN
REFORMA	5	27/07/2023	LEGISLATIVO

Completa Xóchitl firmas de apoyo

MAYOLO LÓPEZ

De los 12 aspirantes inscritos en el proceso interno por la candidatura presidencial del Frente Amplio por México, Xóchitl Gálvez es la única que ha recabado las 150 mil firmas necesarias para pasar a la segunda etapa.

Conforme a los registros de rúbricas que el comité organizador ha entregado a cada uno de los contendientes, atrás de Xóchitl aparece el diputado federal panista Santiago Creel; en tercer lugar, la senadora priista Beatriz Paredes y, en cuarto sitio, Enrique de la Madrid.

Muy atrás están los otros competidores: Silvano Aureoles, Miguel Ángel Mancera, Francisco García Cabeza de Vaca, Ignacio Loyola, Jorge Luis Preciado, José Jaime Enríquez Félix, Israel Rivas Bastida y Sergio Ibán Torres Bravo.

El comité organizador dará a conocer el próximo 8 de agosto los nombres de quienes lograron recabar las 150 mil firmas necesarias.

Apenas el martes por la noche, en Puebla, Xóchitl Gálvez aseguró durante un evento público que ya tenía 196 mil firmas de apoyo.

De pasar por la aduana de las 150 mil firmas, los aspirantes participarán el 10 de septiembre en un foro para exponer sus ideas sobre los problemas nacionales.

El árbitro palomeará a tres aspirantes, que participarán en cinco foros.

El 3 de septiembre se realizará la consulta la población que se haya inscrito en el padrón.

Previo a la consulta, el comité aplicará una batería de encuestas.

PERIÓDICO	PAGINA	FECHA	SECCIÓN
Indigo	1,12-13	27/07/2023	LEGISLATIVO

LA 'SEÑORA X'

El fenómeno de Xóchitl Gálvez repunta como uno de los más sólidos rumbo a la contienda electoral del 2024, especialistas en imagen y política lo analizan y nos dicen cuáles son sus fortalezas, debilidades y áreas de oportunidad como aspirante a la Presidencia de la República

LA 'SEÑORA X'

#Elecciones2024

POR RUBÉN ZERMEÑO
@RubenZermeno

El fenómeno de Xóchitl Gálvez repunta como uno de los más sólidos rumbo a la contienda electoral del 2024, especialistas en imagen y política lo analizan y nos dicen cuáles son sus fortalezas, debilidades y áreas de oportunidad como aspirante a la Presidencia de la República

En apenas unas semanas, tras su destape como aspirante presidencial, la senadora Xóchitl Gálvez ha acaparado gran parte de la discusión política no solo por sus propuestas o sus declaraciones en distintos espacios, sino por haberse convertido en blanco recurrente de los señalamientos del presidente Andrés

Manuel López Obrador en su tradicional conferencia matutina.

Si hace un par de meses a Gálvez no se le consideraba entre los perfiles que pudieran buscar la candidatura presidencial opositora, hoy, según algunas encuestas, se coloca con una ventaja de hasta 4 a 1 sobre personajes como Santiago Creel o Enrique de la Madrid.

El Estudio Nacional de Opinión Pública de julio de este año de México Elige, revela que Xóchitl Gálvez Ruiz tiene un índice de popularidad de 44.8 puntos y subió en un mes 21 lugares al pasar del 28 al séptimo en la arena política nacional, en donde se encuentran secretarios de Estado, los aspirantes de Morena y el propio presidente López Obrador.

Es decir, la panista es la séptima política más conocida del país y la número uno de los partidos que integran el Frente Amplio por México (PAN, PRI y PRD).

Sobre los presidenciables y después de preguntarle a la población en general: "¿Quién le gustaría que fuera el candidato a Presidente de México por parte de la oposición", el 50.6 por ciento opinó que Gálvez Ruiz.

La panista es la séptima política más conocida del país y la contendiente número uno entre los partidos que integran el Frente Amplio por México

Este escenario y crecimiento exponencial en poco tiempo ha ocasionado que la senadora incluso se perfile para ser una propuesta competitiva ante el o la candidata de la 4T.

En el mismo estudio de México Elige se revela que ante la pregunta: "Si hoy fueran las elecciones a Presidente de México ¿por quién votaría?", el 23.2 por ciento respondió que por Xóchitl Gálvez, quien se posicionó en segundo lugar sólo 1.4 puntos por debajo de Claudia Sheinbaum, quien encabeza la encuesta.

Especialistas en política e imagen analizan para Reporte Índigo el fenómeno de la irrupción de Xóchitl Gálvez y responden a la pregunta de si este boom se mantendrá hasta septiembre, cuando se defina la candidatura de la oposición.

Construyendo una candidatura

Para Enrique Ortega, especialista en imagen, redes sociales y CEO de Lata de Ideas, todo lo que se debe de hacer bien en la construcción de una candidatura presidencial, lo está haciendo el equipo de Gálvez, aunque todavía tiene por delante muchos meses y retos que enfrentar.

"Es extraordinario lo que se está haciendo, es el ejemplo perfecto de lo que se debe de hacer cuando se está construyendo una candidatura para una campaña presidencial. No se han equivocado en nada y lo han hecho muy bien.

"De entrada Xóchitl Gálvez es una mujer que tiene una historia de vida que conecta muy bien

con ese pueblo del que tanto habla López Obrador, porque es una mujer de raíces indígenas, es una mujer que se ha hecho a base de esfuerzo. Tiene muy bien manejadas sus redes sociales, sus chats, convoca, no es invasiva y la gente la está aceptando de buena manera", explica.

Aunque cada uno desde su trinchera y partido, Ortega señala que el perfil de Gálvez es muy similar al de López Obrador.

"Es una versión de López Obrador pero mucho más cuidada y mucho más estudiada. Entiende muy bien la política, pero también el entorno empresarial, cosa que López Obrador no ha tenido, esa es una de sus ventajas", agrega.

Sobre el principal reto de su candidatura interna y después en la contienda electoral presidencial, el especialista dice que es darse a conocer en todo el país, como lo hizo Vicente Fox en el año 2000.

"El reto para Xóchitl Gálvez en los próximos 10 meses es hacer que la gente la conozca. La conocen en la Ciudad de México, la conocen en Hidalgo, hoy el reto es que la conozcan en todo el país.

"Si eso lo logra, podría meterle un susto a Morena, aprovechando que las 'corcholatas' ahorita están totalmente desdibujadas. Claudia Sheinbaum no conecta, Marcelo Ebrard no termina de levantar, Adán Augusto no pinta y ni hablar de los otros".

¿Y los aspirantes de Morena?

Sobre los aspirantes presidenciales de Morena, Ortega opina que sus campañas se encuentran en un proceso de aletargamiento y la única persona que podría darle batalla a Gálvez es Marcelo Ebrard

"El trabajo que está haciendo Sheinbaum de mimetizarse con López Obrador no le está saliendo bien, porque Adán Augusto ocupa ese lugar, por eso no ha sabido conectar con la gente.

"La ventaja de Marcelo Ebrard es que puede atraer votos de la oposición y si en algún momento Xóchitl Gálvez o su equipo logran equivocarse, porque sucede, Marcelo podría robarse votos y eso es algo que ninguno de los otros candidatos puede lograr. Marcelo es un viejo lobo de mar y en debate va a saber cómo plantarse ante Xóchitl, por eso él quiere debatir con ella, pero podrían pasar muchas cosas en estos meses", concluye.

PERIÓDICO	PAGINA	FECHA	SECCIÓN
OMNIA		27/07/2023	LEGISLATIVO

Xóchitl Gálvez toma impulso como candidata de la oposición, aunque todavía lejos de Sheinbaum y Ebrard

Más de una docena de políticos y aspirantes ciudadanos se disputan el cargo de responsable para la construcción del Frente Amplio por México, la fórmula que utiliza la coalición opositora para evitar chocar con la ley electoral. Gálvez es la más adelantada para ser la candidata, con un 28% de las preferencias efectivas, que no consideran la opinión de los indecisos ni de quienes no se decantan por ninguna de las opciones. Mancera tiene un 23%. Un poco más abajo está Paredes, con un 22%, de acuerdo con la encuesta. El panista Santiago Creel aparece en cuarto sitio y cuenta con un 15%. El priista Enrique de la Madrid arranca con un 9% y el perredista Silvano Aureoles, con un 1%.

https://www.omnia.com.mx/noticia/279310/xochitl-galvez-toma-impulso-como-candidata-de-la-oposicion-aunque-todavia-lejos-

PERIÓDICO	PÁGINA	FECHA	SECCIÓN
MVS Noticias	0	27/07/2023	LEGISLATIVO

Claudia Sheinbaum y Xóchitl Gálvez se enfrentarían en las urnas de 2024, según encuesta

En entrevista con Manuel López San Martín para MVS Noticias, Juan Pablo de Leo, socio director de Político Mx, habló sobre cómo va la intención de voto en la "encuesta de encuestas" rumbo a las elecciones presidenciales de 2024.

"Claudia Sheinbaum se mantiene en primer lugar; hay una ventaja de 10 puntos sobre Marcelo Ebrard en la contienda interna de Morena", mencionó.

De acuerdo con la "encuesta de encuestas" de PollsMX, la exjefa de Gobierno de la Ciudad de México, Claudia Sheinbaum, lidera las intenciones de voto tras conseguir el 37% de las preferencias.

El excanciller Marcelo Ebrard alcanzó un 27% y el exsecretario de Gobernación, Adán Augusto López, un 25%.

"Xóchitl Gálvez se posicionó en primer lugar en la oposición; Enrique de la Madrid y Santiago Creel empatan. La senadora se mantiene al alza, mientras que el presidente de la Mesa Directiva de San Lázaro a la baja", agregó el socio director de Político Mx.

Con respecto a la oposición, la "encuesta de encuestas" establece que la senadora Xóchitl Gálvez sería la candidata a la presidencia por parte de la oposición, ya que consiguió el 48% de las preferencias, mientras que el presidente de la Mesa Directiva de la Cámara de Diputados, Santiago Creel, y el exsecretario de Turismo, Enrique de la Madrid, apenas alcanzaron un 14%. Con base en dichos estudios, Claudia Sheinbaum y Xóchitl Gálvez serían las candidatas a la presidencia de la República en 2024.

https://mvsnoticias.com/entrevistas/2023/7/26/claudia-sheinbaum-xochitl-galvez-se-enfrentarian-en-las-urnas-de-2024-segun-encuesta-600621.html

PERIÓDICO	PAGINA	FECHA	SECCIÓN
EXCELSIOR	6	27/07/2023	LEGISLATIVO

PRIMEROS 35 DÍAS DE PROSELITISMO

Corcholatas han gastado 5.8 mdp

Los egresos van desde 1.2 mdp hasta 1.8 mdp cada uno

POR XIMENA MEJÍA

lizett.mejia@gimm.com.mx

La y los aspirantes de Morena a la Coordinación de Defensa de la Transformación presentaron sus gastos en la campaña interna que asciende a 5 millones 833 mil 40 pesos del 19 de junio hasta el 23 de julio.

El presidente de Morena, Mario Delgado, dio a conocer el segundo corte de los gastos de la aspirante Claudia Sheinbaum, Marcelo Ebrard, Ricardo Monreal y Adán Augusto López, quien es el único de los aspirantes que rechazó la aportación del partido.

A un mes de que terminen los recorridos de los aspirantes a la candidatura presidencial en 2024, Delgado informó que el excanciller Marcelo Ebrard transparentó hasta el 23 de julio un millón 202 mil 497.47 pesos; el exsecretario de Gobernación, Adán Augusto López, un millón 166 mil 864.53 pesos; el senador Ricardo Monreal, un millón 639 mil 989.31 pesos (hasta el 22 de julio) y la exjefa de Gobierno de la Ciudad de México, Claudia Sheinbaum, un millón 823 mil 690.07 pesos.

Aseguró que, a diferencia de los opositores, la y los aspirantes del partido han fiscalizado los gastos y se tiene un método claro a la ciudadanía para la rendición de cuentas.

"Seguimos con este compromiso de transparencia, de que no haya la posibilidad de que haya recursos de procedencia ilícita y que todos los gastos sean fiscalizados, a diferencia de la oposición que tanto nos criticaron con el tema de los gastos y ellos no han dado ninguna información al respecto", enfatizó.

1
MILLÓN
823 mil 690.07 pesos es el gasto ejercido en propaganda por la exjefa de Gobierno de la CDMX.

Por otro lado, reclamó que la autoridad electoral no obligue a los aspirantes de la oposición a dejar sus cargos y cuestionó que se le pueda permitir participar en sus funciones al presidente de la Cámara de Diputados, Santiago Creel, bajo el riesgo de que se use el presupuesto público para hacer propaganda, lo mismo en el caso de la senadora Xóchitl Gálvez.

PERIÓDICO	PAGINA	FECHA	SECCIÓN
EL FINANCIERO	1,38	27/07/2023	LEGISLATIVO

TOPES A INTERNAS

INE fija gasto de 34 mdp, entre otros 'candados' a partidos. PÁG. 38

REGLAS PARA LOS PROCESOS INTERNOS

INE estipula: gasto de hasta 34 mdp, sin *spots* en radio y TV y sin renuncias

Prohíbe a servidores públicos comentar a favor o en contra de algún aspirante

DIANA BENÍTEZ
dbenitez@elfinanciero.com.mx

ESPECIAL

Definición. Sesión del Consejo General del Instituto Nacional Electoral, ayer.

Un tope de gastos por 34 millones de pesos, no usar tiempos de radio y televisión, no dejar el cargo y prohibir la opinión de servidores públicos son los principales lineamientos que perfiló el Instituto Nacional Electoral (INE) para regular los procesos internos de los partidos, y que al cierre de la edición serían aprobados.

De acuerdo con las reglas fijadas ayer, los políticos serían ubicados como personas inscritas, y deberían identificarse según el proceso interno de su partido. De ser servidores públicos, no estarán obligados a renunciar a su cargo.

Las personas inscritas en procesos políticos no podrían tener accesos a tiempos de radio y televisión.

Durante la sesión de ayer, la consejera Claudia Zavala reprochó que los políticos hayan iniciado "actos de defraudar la ley o el consenso social que se puso en 2017 para atajar la inequidad".

Eurípides Flores, representante suplente de Morena, reprochó que los lineamientos quedaron "ni mandados a hacer", pues permiten a Santiago Creel y Xóchitl Gálvez seguir en sus cargos.

Las personas inscritas podrían hacer aportaciones para sus propias actividades por un monto máximo de 2 millones 148 mil pesos y los simpatizantes por 537 mil 41.

Sin embargo, las actividades de las personas inscritas no podrán superar los 34 millones 370 mil pesos.

Se entenderán como gastos vinculados a las personas inscritas la propaganda utilitaria, en medios impresos, cine, internet y redes sociales y la exhibida en vía pública; gastos de hospedaje, viáticos, logística y salarios de personal.

OTRO DETALLE.
Los funcionarios tienen prohibido ir a los eventos de las personas inscritas en los procesos en días hábiles.

La propaganda no deberá contener llamados a voto, propuestas, mensajes alusivos a la continuidad de programas o planes de gobierno ni propuestas. Debe identificarse el partido y en calidad de qué se promueve la persona.

Ésta deberá retirarse en un plazo no mayor a siete días una vez concluido el proceso político. De no hacerse, será eliminada por parte del INE.

Toda encuesta que se realice sobre un proceso político debería ser reportada al INE; si son realizadas por las personas inscritas o partidos se tomarán como parte del gasto ordinario.

Los funcionarios tendrían prohibido emitir comentarios a favor ni en contra de las personas inscritas, y sólo podrán asistir a los eventos en días inhábiles; los diputados federales sí podrán hacerlo en días hábiles.

Las reglas se establecieron un mes después de que iniciaron actividad que podría considerarse proselitista, en acatamiento a una orden del Tribunal Electoral.

PERIÓDICO	PAGINA	FECHA	SECCIÓN
La Opción DE CHIHUAHUA		27/07/2023	LEGISLATIVO

Ganan Adán Augusto y Santiago Creel como los más denunciados ante el INE

A más de un mes de que arrancaron lo que podrían parecer precampañas en Morena y el Frente Amplio por México (PAN, PRI, PRD), Adán Augusto López y Santiago Creel son los políticos más denunciados ante el Instituto Nacional Electoral (INE).

https://laopcion.com.mx/nacional/ganan-adan-augusto-y-santiago-creel-como-los-mas-denunciados-ante-el-ine-20230726-434022.html

PERIÓDICO	PAGINA	FECHA	SECCIÓN
REFORMA	6	27/07/2023	LEGISLATIVO

Destinan 'corcholatas' mayor parte de recursos a logística

Lidera Sheinbaum gasto en recorridos

Anuncia Delgado que evaluará primera etapa de campaña con los aspirantes

ÉRIKA HERNÁNDEZ

Claudia Sheinbaum es la que más dinero ha gastado para posicionarse como aspirante presidencial, pues en 35 días de proselitismo erogó un millón 823 mil pesos, de los cuales el 91.8 por ciento fue destinado para logística, informó ayer el dirigente nacional de Morena, Mario Delgado.

La Jefa de Gobierno con licencia realiza, en promedio,

Rinden cuentas

Los cuatro aspirantes morenistas a la candidatura presidencial han gastado más de un millón de pesos cada uno en sus recorridos por el país.

dos eventos masivos por día, por lo que, según sus datos, cada evento –algunos hasta con 10 mil asistentes– pudo costar entre 19 mil y 28 mil pesos.

Ricardo Monreal reportó al partido un millón 639 mil pesos invertidos, de ellos un millón 395 mil en logística, para un promedio de unos 39 mil pesos al día. Mientas 88 mil fueron para transporte, 31 mil en hospedaje y 124 mil en viáticos.

El senador con licencia ha puesto en duda que sus compañeros realmente hayan gastado lo que reportan, pues argumentó que sus eventos son más pequeños y no puede ser que sus gastos sean mayores o casi iguales.

El ex Canciller Marcelo Ebrard aseguró que erogó un millón 202 mil pesos, de los cuales 949 mil fueron para logística, 226 mil para transporte, 11 mil para hospedaje y 14 mil para viáticos.

Una vez que los aspirantes entregaron la comprobación de sus gastos, el partido les recuperó los recursos invertidos.

Adán Augusto López, quien en 35 días de proselitismo no ha informado quién paga sus gastos, informó a la dirigencia morenista que sus asambleas costaron un millón 166 mil pesos.

De ellos, 846 mil fueron para la realización de eventos, es decir alrededor de 24 mil pesos al día. Es el contendiente que más eventos realiza, hasta tres al día, para unos 8 mil pesos en promedio.

Al dar a conocer las cifras, Delgado informó que se reunirá, por separado, con cada uno de los aspirantes, incluidos el verde Manuel Velasco y el petista Gerardo Fernández Noroña, para platicar sobre la primera etapa de la campaña. Los días totales de proselitismo sumarán 70 y concluirán el 27 de agosto.

Ante el tope de 34.3 millones de pesos que plantea el Instituto Nacional Electoral (INE) para el proceso interno de los partidos, desde que arrancaron hasta septiembre, el morenista aseguró que la dirigencia no subirá el límite ya establecido, que asciende a 5 millones.

MUESTRA INCONFORMIDAD

Delgado argumentó que sí eran necesarios los lineamientos para regular los procesos internos que realizan los partidos políticos, aunque criticó que la fiscalización propuesta contemple desde que lanzaron su convocatoria y no un día después de su aprobación.

El dirigente nacional morenista Mario Delgado dio a conocer el detalle de los gastos de los cuatro aspirantes presidenciales de su partido.

Cuestionó que entre las medidas no se incluya que los aspirantes de la Oposición, algunos de ellos legisladores, no estén obligados a pedir licencia.

Acusó que el panista Santiago Creel podría hacer mal uso de recursos públicos como presidente de la Cámara de Diputados y también rechazó las restricciones que le impusieron al Presidente Andrés Manuel López Obrador para que no hable.

Demandó al INE detallar a qué se refiere en los lineamientos con "elementos de naturaleza electoral", pues es muy vago el concepto, y sus aspirantes podrían incurrir en una irregularidad por no comprenderlo.

"No queremos que se defina así nada más, sino que haya precisión de cuáles son los elementos que convierten a una propaganda o a un evento en contenido de naturaleza electoral", dijo.

PERIÓDICO	PÁGINA	FECHA	SECCIÓN
	0	27/07/2023	LEGISLATIVO

No me preocupan Xóchitl Gálvez, ni Santiago Creel: Monreal

CIUDAD DE MÉXICO (SELENE FLORES).- En gira por Guanajuato, Ricardo Monreal dijo que no le preocupa si Xóchitl Gálvez o Santiago Creel renuncian o no a sus cargos como legisladores, lo que le preocupa es la unidad interna en Morena.

https://onedrive.live.com/?authkey=%21AGnx%2DmxzF91RIXg&cid=75F18D3264FEE48F&id=75F18D3264FEE48F%215774&parId=75F18D3264FEE48F%215752&o=OneUp

PERIÓDICO	PAGINA	FECHA	SECCIÓN
VozenRed.com		27/07/2023	LEGISLATIVO

Pide senador a Santiago Creel declinar por Xóchitl Gálvez

Germán Martínez, miembro del grupo plural de integrantes del Senado de la República Mexicano, hizo un llamado a Santiago Creel para declinar en favor de Xóchitl Gálvez.
En el mismo tema, consideró que los aspirantes de la oposición no tendrían que dejar sus cargos para buscar la candidatura presidencial, argumentando que está establecido en la Constitución.
También hizo un llamado a Morena, para que que Marcelo Ebrard sea el candidato del partido, al señalar que la preferida (Claudia Sheinbaum) no levanta.

https://www.vozenred.com/2015/notas.php?i=339637

PERIÓDICO	PÁGINA	FECHA	SECCIÓN
EL HERALDO DE MÉXICO	4	27/07/2023	LEGISLATIVO

#ASPIRANTESDELFRENTE

LA 4T, EL PEOR VIRUS DEL PAÍS: DE LA MADRID

VACUNA VS. CUARTA TRANSFORMACIÓN ES EL FAM, DICE; XÓCHITL GÁLVEZ DESCARTA PEDIR SEGURIDAD, Y CREEL Y PAREDES PIDEN APOYO PARA JUNTAR FIRMAS

REDACCIÓN

PAIS@ELHERALDODEMEXICO.COM

Los aspirantes a construir el Frente Amplio por México, rumbo a la sucesión presidencial, visitaron distintas entidades del país, desde donde intentan convencer a simpatizantes del PRI, PAN y PRD de que los aspirantes de la oposición deben regresar a la Presidencia.

Enrique de la Madrid afirmó que, ante la falta de resultados, las ineptidudes, el derramamiento de sangre y el nulo crecimiento económico de la actual administración, el Frente Amplio por México es la "vacuna" necesaria para combatir el llamado "virus" de la 4T que tiene ya casi 5 años destruyendo al país.

Desde Mazatlán, Sinaloa, De la Madrid criticó al Gobierno actual y expresó su descontento.

"La economía no crece y este Gobierno le echa la culpa al COVID, pero el peor virus que nos ha atacado en México en los últimos 4 años es el virus de la 4T. No teníamos vacuna, pero ya la hay, es el Frente Amplio por México, esa es la vacuna", afirmó.

Por su parte, y desde su tierra natal, Hidalgo, la panista Xóchitl Gálvez aseguró que está despegando en las preferencias electorales y espera que no le roben la elección como sucedió en 2010, cuando compitió por Hidalgo.

Incluso, dijo que a pesar de los ataques de los que ha sido objeto por parte del Gobierno y del incremento en su popularidad, no tiene planeado pedir seguridad para que la resguarde en sus recorridos.

En tanto, el panista Santiago Creel tuvo actividad en sus redes sociales, donde llamó a la ciudadanía a darle su apoyo para continuar.

A través de redes sociales, la priista Beatriz Paredes invitó a la ciudadanía a darle su apoyo. "Somos una nación con un espíritu inquebrantable", publicó.

En tanto, los perredistas Miguel Ángel Mancera y Silvano Aureoles, sostuvieron un encuentro en privado, el ex gobernador de Michoacán agradeció a su correligionario por abonar al trabajo en el partido de cara al proceso del Frente Amplio, en el que ambos son aspirantes.

Con información de Elia Castillo, José García, Almaquio García y Misael Zavala

12

ASPIRANTES CONTINÚAN EN LA CONTIENDA.

3

DE SEPTIEMBRE SE CONOCERÁ EL GANADOR.

PONEN LUPA

1. Fallas en plataforma quedaron resueltas, dicen.
2. El comité continúa con el conteo de las firmas.
3. Está en la etapa de la revisión de los candidatos.
4. Se busca que no haya duplicidades en el padrón.
5. También vigilan que no se usen recursos públicos.

PERIÓDICO	PÁGINA	FECHA	SECCIÓN
EL HERALDO DE MÉXICO	4	27/07/2023	LEGISLATIVO

PIE DE FOTO

- Xóchitl visitó Pachuca; De la Madrid, Mazatlán, y Mancera y Aureoles tuvieron reunión privada.

FOTOS: ESPECIALES

PERIÓDICO	PAGINA	FECHA	SECCIÓN
La Jornada Veracruz		27/07/2023	LEGISLATIVO

Santiago Creel visitará Veracruz 6 y 7 de agosto

Los días 6 y 7 de agosto Santiago Creel Miranda realizará una gira por Veracruz. El panista es presidente de la mesa directiva de la Cámara de Diputados y aspirante a la candidatura del Frente Amplio por México por la Presidencia y llevará a cabo varias actividades en el estado, afirmó el diputado federal del Partido Acción Nacional (PAN) Carlos Valenzuela González. Aunque no se tiene todavía una agenda establecida se sabe que el día 6 estará en gira por la zona norte de la entidad. Para el 7 de agosto se espera que se reúna con la militancia panista en la zona conurbada Veracruz-Boca del Río, uno de los bastiones del panismo en la entidad.

https://jornadaveracruz.com.mx/politica/santiago-creel-visitara-veracruz-6-y-7-de-agosto/

PERIÓDICO	PÁGINA	FECHA	SECCIÓN
LaPolíticaOnline		27/07/23	LEGISLATIVO

Ex diputados del PAN se reunieron con Xóchitl, Preciado, Silvano y Creel para sumarse al Frente Amplio

Xóchitl Gálvez encabezará un evento masivo en el Museo del Trompo el próximo 30 de julio donde impartirá la conferencia "El Derecho de Réplica como Derecho a la Verdad".

Ex diputados de la 59 Legislatura de la Cámara de Diputados que formaron parte de la bancada del Partido Acción Nacional escucharon propuestas de aspirantes del Frente Amplio por México, de cara al proceso de selección del candidato presidencial, en donde Xóchitl Gálvez Ruiz ganó en el aplausómetro.

Reunidos en un hotel de Insurgentes Sur, un aproximado de 50 ex legisladores estuvieron presentes en la pasarela en donde acudieron los presidenciables Jorge Luis Preciado, Silvano Aureoles Conejo y se comunicó por video llamada Santiago Creel Miranda.

Los ex diputados formaron parte del Poder Legislativo durante el sexenio de Vicente Fox Quesada, el primer Presidente de México de oposición. La relación con Xóchitl Gálvez data desde que fungió como Comisionada Nacional para el Desarrollo de los Pueblos Indígenas durante el mandato del guanajuatense.

El evento que llevó por nombre "Diálogos de la 59 por México Rumbo al 2024" logró posicionar a la senadora panista como la carta fuerte entre más de 50 ex diputados provenientes de diversos estados del país.

Destacó la presencia de Margarita Zavala, ex diputada panista y esposa de Felipe Calderón Hinojosa, ex Presidente de México, quien también se ha sumado a los trabajos del Frente Amplio por México en el proceso de selección del candidato que abanderará al PRI-PAN y PRD.

Marko Cortés, presidente del CEN, encabezó los trabajos y llamó a la unidad a los ex legisladores y aspirantes presidenciables, con la finalidad de derrocar a Morena en las urnas en 2024.

Encabezará Xóchitl Gálvez evento masivo en Tijuana

Un evento masivo en las instalaciones de Audiorama del Museo del Trompo, encabezará el próximo 30 de julio Xóchitl Gálvez, quien impartirá la conferencia denominada "El Derecho de Réplica como Derecho a la Verdad" ante la proyección de miles de asistentes por parte de los organizadores.

La convocatoria fue emitida por su coordinador en Baja California, Ernesto Ruffo Appel e integrantes de la sociedad civil, tales como Grupo Madrugadores, Grupo Minarete, Grupo Unidos por Tijuana, Foro Cívico Tijuanense, Grupo 21, Poder Ciudadano, Red de Mujeres Unidas por BC, entre otros.

Previo al domingo, la efervescencia política en torno a Xóchitl Gálvez crece y al igual que en plano nacional en Baja California se perfila como la carta fuerte de la oposición por encima de Santiago Creel Miranda, toda vez, que el actualmente diputado está ligado al ex gobernador del estado, Francisco Vega de Lamadrid, quien es cuestionado por gran parte de la membresía blanquiazul y varios sectores sociales.

Ex diputados del PAN se reunieron con Xóchitl, Preciado, Silvano y Creel para sumarse al Frente Amplio (lapoliticaonline.com)

PERIÓDICO	PÁGINA	FECHA	SECCIÓN
EXCELSIOR	17	27/07/2023	OPINIÓN

FRENTES POLÍTICOS

1. Al servicio del bien. La secretaria de Seguridad y Protección Ciudadana, **Rosa Icela Rodríguez**, detalló los acuerdos alcanzados durante la cumbre de seguridad para América del Norte, celebrada en nuestro país. La también representante de México en el Comité Trilateral contra el fentanilo destacó la coincidencia de Estados Unidos, Canadá y México en la intención de afectar la capacidad económica de las organizaciones criminales. La estrategia busca acortar las cadenas de suministro y elevar la vigilancia en el caso de los precursores químicos, así como la detección electrónica de todas las armas de fuego aseguradas en territorio nacional. Este problema que hoy cruza fronteras pronto tendrá solución.

---

2. Espada desenvainada. En respuesta a la denuncia de Morena por el presunto uso de recursos de la Mesa Directiva de la Cámara de Diputados en sus actividades como aspirante a coordinar el Frente Amplio por México, **Santiago Creel** advirtió que haría lo propio por daño moral. El panista reviró al morenista **Alejandro Robles**: "Le digo esto, diputado, los tribunales están en este momento de vacaciones, pero lo voy a denunciar por daño moral, ¿y sabe para qué? para que el dinero que cuesta a la Fiscalía General y a la Contraloría, de lo que usted ha hecho, se los voy a regresar para que el Estado no pierda". Del dicho al hecho hay mucho trecho. Pero suena interesante. Veremos.

---

3. A lo suyo. Luego de que **Xóchitl Gálvez**, aspirante a la candidatura presidencial del Frente Amplio por México (FAM), señalara que prefiere debatir con **Marcelo Ebrard** que con el resto de las *corcholatas* de la 4T, **Ricardo Monreal**, aspirante a la Coordinación Nacional de los Comités de Defensa de la Cuarta Transformación, señaló que la arrogancia es mala acompañante de cualquier político. "No deberían los aspirantes acudir a desplantes hasta que se resuelva el proceso. La conozco y no tengo ninguna dificultad y si ella escoge su adversario está bien, pero falta resolverlo nosotros internamente". Aconsejó a los contendientes de la 4T no distraerse con los comentarios de la oposición. Muy cierto, en esta carrera, el que parpadea pierde.

---

4. Números favorables. El margen de utilidad de la filial CFE Internacional pasó de 1.2% el primer semestre de 2022 a 8.6% durante el mismo periodo de este 2023. Buenas noticias para la empresa dirigida por **Manuel Bartlett**. Gracias a estos resultados se puede hacer frente a los altos costos heredados del modelo extractivo, por las administraciones anteriores", dijo **Miguel Reyes**, director de CFE Internacional. El directivo también presentó la planeación estratégica coordinada entre CFE Internacional y CFEnergía para adquirir gas natural a precios competitivos, y con ello garantizar la generación de electricidad en México en las mejores condiciones posibles. Todo suena perfecto... pero no será una realidad hasta que se sienta en los bolsillos de los mexicanos. Antes no.

---

5. Dique. Cuando no son los maestros tomando las vías y frenando el paso de los contenedores, son los asaltos en una de las más importantes vías de comunicación de Michoacán. Los problemas se le acumulan al gobernador **Alfredo Ramírez Bedolla**. La Concanaco lo urgió a poner un alto a la inseguridad en la autopista Siglo XXI. **Héctor Tejada**, presidente de la confederación, llamó al mandatario a que interceda con las autoridades correspondientes y se logre disminuir la inseguridad en la vía, pues frena el desarrollo. "Las autoridades deben proteger a los ciudadanos y defender las carreteras y negocios que dan sustento a las familias de Michoacán". Sí, eso dice el manual del buen gobierno, pero **Ramírez Bedolla** lo desconoce.

PERIÓDICO	PÁGINA	FECHA	SECCIÓN
La Razón	2	27/07/2023	OPINIÓN

ROZONES

Ahora ponchando anuncios

No es novedad que la contienda morenista ha desatado una disputa por las bardas. Lo que sí es nuevo es que ya nadie respeta a nadie. Ayer, en Imagen, **Ciro Gómez Leyva** exhibió cómo seguidores del senador **Gabriel García** –interesado en contender por la alcaldía de Iztapalapa– se apropió de espacios en blanco que rodean hasta los promocionales en los que aparece el nombre de la exjefa de Gobierno, **Claudia Sheinbaum**. Ahí quedaron los caóticos placazos con el eslogan: "Gabriel García, senador del barrio". El legislador, nos recuerdan, no es otro que el que recién subió a la tribuna de la Comisión Permanente con globos que luego pinchó, lo que provocó que opositores lo motejaran como el "payasito lastimita". A ver si por la osadía de los suyos, de intervenir bardas de correligionarios y corcholatas, no termina él mismo ponchándose sus aspiraciones. Uf.

Soltaron cargos y...

Todo parece indicar que el comité organizador del Frente Amplio por México no pedirá a sus aspirantes que soliciten licencia a los cargos públicos que ostentan. Y es que ya quedó claro que las autoridades electorales no lo consideran necesario. Desde hace semanas, Morena ha venido elevando el tono para que aspirantes como **Xóchitl Gálvez** o **Santiago Creel**, quienes actualmente son legisladores, se separen de sus posiciones. Alega que es para garantizar piso parejo y el que no haya uso de recursos públicos. Pero tanto el INE como el Tribunal Electoral han establecido que los procesos que realizan ambos bloques de partidos no son precampañas, sino una especie de "anteprecampañas". No extrañará, nos comentan, que a pesar de lo anterior, los guindas arrecien los embates contra quienes siguen en sus cargos. Del otro lado, sin embargo, ya también tienen sus argumentos de respuesta: "¿Pues para qué se precipitaron a renunciar?"

Asalto en 20 segundos

Cámaras de vigilancia captaron el momento en el que un hombre asalta a una pareja que comía en la parte externa de un restaurante de la colonia Hipódromo Condesa. El atraco ocurrió en tan sólo 20 segundos, tiempo que ocupó el delincuente en sacar su arma de fuego para amenazar a los comensales. El asalto ocurrió el pasado martes por la tarde en una de las colonias más tradicionales de la alcaldía Cuauhtémoc. Y nos comentan que los padres del surrealismo enloquecerían al enterarse de que un día después de este crimen, la alcaldesa **Sandra Cuevas** difundió un video en el que reitera su interés en ser la próxima secretaria de Seguridad Ciudadana. Claro que no faltó quien en las redes sociales le echara en cara a Cuevas éste y otros asaltos que se han cometido en diversas zonas de la demarcación, mientras ella se dedica a soñar con ser policía.

Alcázar con Sheinbaum

Siguen las definiciones en los terrenos morenistas. Y ahora fue **Damián Alcázar**, quien ha declarado en varias ocasiones su amor por la Cuarta Transformación, el que apareció para dar cuenta con quién jugará rumbo al 2024. El actor dice que para él #EsClaudia y que "nadie me pagó y nadie me prohíbe decir por qué ella es mi elección". Prueba de ello es que figura en una serie de videos en los que aplaude la administración como jefa de Gobierno de la hoy aspirante a la candidatura presidencial de Morena, **Claudia Sheinbaum**. Además, explica a sus seguidores por qué apuesta por esa corcholata. El protagonista de la *Ley de Herodes* habló en cada video, durante aproximadamente un minuto, de las diferencias que distinguieron al gobierno que encabezó la exmandataria. Ahí el dato.

PERIÓDICO	PÁGINA	FECHA	SECCIÓN
La Razón	2	27/07/2023	OPINIÓN

Fisuras en el PT

Y hablando de definiciones, nos comentan que comerciantes de Tepito aseguran que su dirigente **María Rosete** no apoyará al candidato de su partido, el PT, **Gerardo Fernández Noroña**, para coordinar los Comités de Defensa de la Transformación. Aseguran que la diputada ha manifestado en diversas ocasiones, en público y en privado, que su "gallo" es el exsecretario de Relaciones Exteriores **Marcelo Ebrard**. Este caso no es el único, pues observadores de los quehaceres partidistas nos aseguran que en las entrañas del partido de logotipo rojo hay más visos de fisura, porque no todos están dispuestos a aceptar "imposiciones" de la dirigencia que encabeza **Alberto Anaya**.

El falso perfil del fiscal

Y fue desde la FGR que se advirtió que la creciente ola de delitos cibernéticos o por medio de plataformas tecnológicas hace urgente que se pongan al día las leyes y se tipifiquen estas conductas ilícitas que generan ganancias millonarias. El titular de la Agencia de Investigación Criminal, **Felipe de Jesús Gallo**, señaló que de los esquemas de fraude, robo y extorsión no se salva nadie e incluso, al participar en un foro en el Senado, compartió, con autorización del fiscal General de la República, que existe un perfil falso en Facebook de **Alejandro Gertz Manero**, que no fue creado en México, pero que sí afecta. Señaló que se debe actuar para contar con una legislación que permita castigar estos delitos y no continúen, en muchos casos, impunes.

PERIÓDICO	PÁGINA	FECHA	SECCIÓN
La Razón	10	27/07/2023	OPINIÓN

PULSO POLÍTICO

EXIGEN PADRES DE LOS 43, REUNIÓN CON AMLO

POR FRANCISCO CÁRDENAS CRUZ

La acusación que el GIEI hizo en su último informe contra la Secretaría de la Defensa Nacional, Marina y Cisen por su "participación activa" en la desaparición de los 43 normalistas de Ayotzinapa, desató más imputaciones a aquellos y una urgente petición de los familiares de éstos a una reunión con el Presidente López Obrador para saber "por qué se bloquea información" sobre esos hechos.

A dos meses de cumplirse nueve años de esa tragedia, madres y padres de los estudiantes desaparecidos realizaron una marcha de la columna a la Independencia al Hemiciclo a Juárez en la Alameda Central para exigir su esclarecimiento, luego de estar en una conferencia de prensa con el asesor jurídico, Vidulfo Rosales, y con Santiago Aguirre Espinosa del Centro de Derechos Humanos Agustín Pro Juárez.

DE ESTO Y DE AQUELLO...

Más tardó el INE en proponer un tope de gastos de hasta 34 millones 370 mil 666 pesos —que anoche era discutido en la sesión del Consejo General— que el dirigente de Morena, Mario Delgado, en declararse en contra al señalar que esa regulación y fiscalización en los procesos internos de su partido y la oposición, no pueden ser retroactivos y se contradicen.

Dijo que las corcholatas de su partido se quedarán en cinco millones con que los han financiado, a excepción de Adán Augusto López Hernández que paga su campaña con recursos propios y, en cambio, exigió que los del Frente Amplio por México que ocupan cargos públicos, como Santiago Creel y Xóchitl Gálvez, soliciten licencia porque "podrían estar cometiendo un delito por el uso de recursos públicos".

Si un gobernador reclama a los consejeros electorales que se le impongan medidas cautelares al Presidente y otro logra que se prohibiera el acceso de reporteros de la fuente a la reunión con consejeros electorales y que se les encerrara bajo llave en la sala de prensa del INE, como lo apuntamos ayer en este espacio, eso explica por qué se ignora lo que ordena la Comisión de Quejas de no abordar temas electorales en las mañaneras.

Fue para mostrar una encuesta del diario español *El País* que da una clara ventaja a Morena sobre la coalición PAN, PRI, PRD y Movimiento Ciudadano y cuestionar a quienes sostienen que podría tener interés en dañar a los aspirantes de la oposición y preguntar: "¿Por qué tendríamos que hacerles daño? No hay ninguna razón".

Mario Delgado, dirigente de Morena, reveló que la exjefa de Gobierno, Claudia Sheinbaum, es la aspirante presidencial que más ha gastado en sus mítines, seguido de Ricardo Monreal —que ni espectaculares tiene—, Marcelo Ebrard y Adán Augusto López Hernández.

fcardenas@pulsopolitico.com.mx
Twitter: @MXPulsoPolitico

PERIÓDICO	PÁGINA	FECHA	SECCIÓN
La Razón México	2	27/07/2023	OPINIÓN

QUEBRADERO

JAVIER SOLÓRZANO ZINSER
solorzano52mx@yahoo.com.mx

LES APARECIÓ UN DOLOR DE MUELAS

Enfrascados como ya estamos por el 2024 todos se han echado a andar, empezando por el inquilino de Palacio Nacional.

El Presidente, contradictoriamente, se va encima de Xóchitl Gálvez y al tiempo muestra encuestas en que asegura no tener por qué preocuparse, pues Morena por mucho está adelante en las encuestas.

Quien aspire a un cargo público estará como nunca antes en el centro de las miradas con todo lo que implica. Pensar que hay una estrategia en particular contra Xóchitl tiene sus variantes, si el candidato terminara por ser Santiago Creel viviría seguramente el mismo acecho.

Lo que sucede es que la hidalguense representa mucho de lo cual le es importante al Presidente. La búsqueda del descrédito tiene que ver con tratar de evidenciar que todo lo que dice, junto con su pasado es, en sus palabras, una farsa.

Los sistemáticos señalamientos de López Obrador tienen razón política y además no han sido comprobados, si no fuera así habrá que preguntarse por qué le pidió a Xóchitl que formara parte de su equipo hace algunos años.

El Presidente es particularmente cuidadoso en la integración del grupo de personas que lo rodean. Así como convoca a personajes cuestionados como Manuel Bartlett, lo cual suponemos tiene su razón de ser en el pensamiento del Presidente, hecho que pasa por la lealtad y conveniencias mutuas, la invitación a Xóchitl no fue casual.

No creemos que la estuviera invitando para ser parte del diseño económico de su gobierno, la buscó seguramente para ser parte de su proyecto social en el que, por lo menos al inicio del sexenio, tendría lógica que la hidalguense formara parte del círculo presidencial. Convocarla tenía que ver con el currículum y el pasado de la senadora.

Es difícil imaginar que muchos de los señalamientos a Xóchitl Gálvez, los cuales todo indica salieron del SAT y la discrecional UIF, no fueran del conocimiento del Presidente en ese momento. En particular la demanda de un delegado que tardó siete años en presentar acusaciones como presumimos una "colaboración a la causa" del inquilino de Palacio.

Por ahora las corcholatas están protegidas por el aparato de gobierno. No han estado exentas del fuego amigo y de los agarrones entre tribus. Sin embargo, llegado el momento en que Morena tenga a su representante, hoy le llaman defensor de la 4T, se presentará un cierre de filas impulsado desde el Ejecutivo, lo cual colocará al o la candidata cubierta por todos lados; la oposición hace lo mismo, pero lo llama de otra manera.

La protección y la cargada serán totales y la confrontación se presentará, los indicios apuntan a que un personaje como Xóchitl Gálvez terminará por ser un muy peliagudo adversario.

La Presidencia va a hacer todo lo que esté a su alcance para impulsar a la o al candidato. Estos días hemos visto desde la mañanera como se ha puesto énfasis en cifras que no dicen mucho, pero muestran caras distintas en algunas áreas que para la sociedad son particularmente importantes.

Si bien se han presentado disminuciones en algunos hechos de violencia, en general no se aprecia una percepción diferente. Todavía no estamos bajo una tendencia, estamos por ahora en tiempos comparativos en función de los meses pasados o en referencias a administraciones anteriores como forma de explicación, justificación y gobernabilidad.

El que expone se expone. Quien esté en la lucha por la Presidencia va a hacer una y otra vez señalado. Si es Xóchitl Gálvez más vale que la oposición le cobije. Ella sí puede representar un dolor de muelas, van a ir con todo contra ella.

RESQUICIOS.

"Me cuentan que seudointelectuales braman porque se desechen los libros de texto... No creo que alguien que se defina como académico desee una quema de libros. Pero si así fuera: ¡compañerxs, corran por sus libros prohibidos porque serán de colección!": Marx Arriaga, titular de materiales educativos, SEP; así el debate en un tema clave en la formación de la sociedad.

Twitter: @JavierSolorzano

EL QUE EXPONE se expone. Quien esté en la lucha por la Presidencia va a hacer una y otra vez señalado. Si es Xóchitl Gálvez más vale que la oposición le cobije. Ella sí puede representar un dolor de muelas, van a ir con todo contra ella

PERIÓDICO	PÁGINA	FECHA	SECCIÓN
Los tres poderes		27/07/2023	OPINIÓN

LOS TRES PODERES

Juan López Miguel

BLOQUE OPOSITOR, INSTALA ESTRUCTURA EN LOS ESTADOS, PARA EL PROCESO INTERNO; VERACRUZ: DEL RÍO VIRGEN, CANDIDATO DEL MC

Los contrarios del presidente Andrés Manuel López Obrador y Morena, están hiperactivos en la elección primaria que llevan a cabo para designar al candidato o candidata a la Presidencia, en las elecciones federales del primer domingo de junio 2024.

La verdad, hay que decirlo, tienen un Comité Organizador, que son expertos en el ramo electoral el cual, cuida hasta el más mínimo detalle para que el que resulte electo o la que resulte, tenga credibilidad, seriedad, y transparencia, en su nueva investidura, de cara a aquellos comicios.

Los tiempos corren y, reiteramos, panistas, priistas y perredistas, llevan atraso en dos años, en la carrera presidencial, si recordamos que, el jefe máximo de Morena y del Ejecutivo Federal, dio al banderazo de la sucesión, un mes después de aquella dolorosa derrota para él y el partido político que fundó, en el 2021, cuando perdieron mayoría calificada en la Cámara de Diputados.

Tropezón político-electoral para el político de Tabasco, el cual, fue costoso en sus proyectos de gobierno, como el que ya no pudo hacer ninguna reforma electoral, a modo, para apuntalar a Morena y reelegir al partido en el poder, un sexenio más.

Como tampoco logró hacer realidad otras reformas en materia de seguridad y de energía que, con la electoral, fueron los proyectos que ideó, para cerrar el gobierno que preside.

La oposición, tardíamente, lleva a caso su proceso interno para elección del candidato presidencial, Amlo, lleva ventaja por 18 años, en ese terreno.

Como candidato presidencial del PRD hoy, Morena y como Presidente de la República, el mandatario, sigue en campaña, mientras que la oposición, recién se pusieron de acuerdo y logran agruparse en nuevo membrete, Frente Amplio por México; de manera escrupulosa, transparente, alistan sus primarias, para conocer quién los abanderará en el 2024.

Ex consejeros electorales, asesores en la materia y jurídicos, hacen la tarea que les encomendaron y en eso están actualmente; el próximo 3 del mes patrio, tienen que anunciar a la militancia, ciudadanos, al país y al mundo, quién es el candidato, candidata, del bloque opositor a la Presidencia.

Tienen un reto importante, porque la estructura que organizaron, se enfrentará al aparato de Estado, "del Presidente para abajo", que, ¡obvio!, van con todo, para organizar proceso electoral del siguiente año, con un apoyo parcial del Instituto Nacional Electoral, porque el Consejo General, en su mayoría, no es "carnal" del mandatario.

Aunque Morena-Amlo, tienen su avanzada en la presidenta consejera del árbitro electoral, Guadalupe Taddei Zavala, no tiene la mayoría de consejeros a su favor.

Además, los gobernadores de Morena, como en su momento, los del PRI, harán todo, para favorecer la victoria del partido que los encumbró al poder, fama y billete.

¡Ah! y los ciudadanos-activistas del partido guinda.

Entonces, en el FAM, tienen un reto importante, que es el de vencer aparato de Estado que encabeza el presidente Andrés Manuel López Obrador -desde sus foros matinales-, para lograr que el bloque opositor, gane la Presidencia.

Hasta el momento, reiteramos, no hay señales claras que denoten un cambio en el sistema político que arribó al poder en el 2018.

Tal parece que las oligarquías, ¡los que mandan en este país, pues!, están "a todas mamis", con el gobierno que encabeza el político de Tabasco, lo que implica el que Morena no perderá la Presidencia en el 2024.

No nos vayamos con la finta mediática que hacen estridente en Palacio Nacional, con irrupción en la sucesión presidencial, de la senadora hidalguense, Bertha Xóchitl Gálvez Ruiz.

No olvidar que la misma campaña mediática, se ensayó en el Estado de México, donde Alfredo del Mazo Maza, se hizo de la vista gorda y dejó que la campaña de la señora Ale del Moral, vaya a pique.

Empero, no esperaban que fuera con pocos puntos de diferencia, y no como señalaban encuestas a modo, por encargo o zalameras.

Últimos días de campaña electoral mexiquense, se esparció posibilidad de victoria de la ex alcaldesa en Cuautitlán Izcalli, pero todo fue mediático, porque la maestra de Texcoco, Delfina Gómez Álvarez, sólo esperaba confirmar su victoria por algunos puntos de diferencia con la candidata del bloque opositor.

Esa estrategia, la utilizó Andrés Manuel López Obrador, en el 2018, cuando le bajó de nivel a su retórica, a su discurso mediático y callaba en los debates, porque sabía que el pacto que hizo con Enrique Peña Nieto, aseguraba victoria.

Pacto que, reiteramos una vez más, reveló el amigo de los amigos un par de meses antes de la elección federal 2018, Jorge Castañeda Gutman.

Es el mismo papel que hicieron en el Estado de México, el cual, repetirán una vez más en la adelantada sucesión presidencial.

Empero, la política es así, cuando recordamos aquellas clases que nos ilustró en la hoy Facultad de Estudios Superiores Acatlán, UNAM, el entonces director de la institución, Francisco Casanova Álvarez -qepd-, en la materia, sistema político mexicano, con la definición de un partido político.

Disputar el poder, llegar al poder y conservar el poder.

Es lo que hizo el PRI, por varias décadas, el PAN, en dos sexenios y Morena, con Andrés Manuel López Obrador, lo intentará por 6 años más.

¡Claro!, recordamos, que en política, no hay nada escrito y si los mexicanos, deciden con su voto, el rumbo de la nación, cruzarán la boleta electoral para que no repita Morena en el siguiente sexenio.

Cual lo hicieron contra el PRI, en el 2000; como lo hicieran contra el PAN, en el 2012 y como repitieron rechazo al tricolor, en el 2018.

O deciden con el sufragio, que Morena, conserve el poder.

Ese reto, lo tienen el PAN-PRI-PRD, y por ello, instalaron en toda la República, estructura que coadyuvará con el Comité Organizador del proceso interno, en la elección del candidato presidencial.

Ello, es producto del trabajo conjunto entre la sociedad civil, partidos políticos y los 7 sabios que diseñan paso a paso la elección primaria en el bloque opositor.

El Comité local, se integra por especialistas, representantes de organizaciones de la sociedad civil y de los que integran el FAM.

Así, llevan responsabilidad del ejercicio que se encuentra en curso, proporcionarán información necesaria para implementar logística en cada estado, con el objetivo de instalar centros de participación ciudadana, a fin de que los ciudadanos que se registren previamente en la plataforma frenteamplioporméxico.org.mx puedan participar en las etapas del proceso.

“Trabajaremos con auténtica vocación democrática para contribuir a darle forma a esta alianza inédita a este ejercicio histórico que busca apegarse a la normativa electoral, que tiene reglas para garantizar piso parejo entre las y los aspirantes y que se rige por un principio esencial de transparencia y rendición de cuentas”, ofrece el Comité Organizador.

Luisa Alejandra Latapí Renner, integrante en el Comité Organizador, resaltó que hace 26 días, inició uno de los proyectos más ambiciosos para el futuro del país, alianza entre ciudadanos y partidos, que permite una nueva política en la que se dejan atrás reclamos estériles, descalificaciones y rencores acumulados, para dar paso a un proyecto incluyente, democrático y de reconciliación.

Marco Antonio Baños Martínez, ex consejero electoral y parte de la responsabilidad en el proceso interno del bloque opositor para designar candidato o candidata a la Presidencia, no dudó en señalar que los Comités locales, son brazos operativos del FAM, en todo el país.

“Y materializarán un esfuerzo legítimo para seleccionar en el marco de la ley y en criterios establecidos por autoridades electorales, a la persona que coordinará el proyecto que busca orecer alternativas y una agenda de políticas públicas ante la problemática que vive el país”.

El director Jurídico en el CEN el PAN, Raymundo Bolaños Azócar, expone que el ejercicio de consulta ciudadana que llevan a cabo, sea una realidad que se extienda en alcance a todo el país, un proceso, que contagia de esperanza a millones de mexicanos y mexicanas, el cual se distingue porque los ciudadanos, con su participación, lo hacen democrático.

Rolando Zapata, secretario de Acción Electoral en el PRI, reconoció voluntad política de los partidos que integran el frente opositor, con entusiasmo y compromiso de la ciudadanía, en tres grandes conceptos: pluralidad, participación ciudadana y democracia representativa.

-“Una amalgama que le dará a México, un rumbo diferente”.

Puyante, intervención de la representante del PRD, Claudia Castello, secretaria de Asuntos Electorales:

-"No les vamos a fallar, sin importar cuántas mañaneras se dediquen a denostarnos y a dividir el país. Este es el Frente de la construcción, de las sumas; no del odio y no del resentimiento; no del dedazo presidencial disfrazado grotescamente del corcholatismo".

¡Enhorabuena!, porque los que votan en este país, por encuestas "patito" o a través de plataforma, tienen opciones para decidir en el proceso interno de los dos bloques políticos -previo a la elección del primer domingo de junio 2024-, a quién desean como candidato o candidata presidencial.

EN EL CHACALEO

En Veracruz, la clase política del estado, confirmó lo que ya sabía: que el ex diputado federal, José Manuel del Río Virgen, será el candidato del MC a la gubernatura del estado y, hay que decirlo, con amplia posibilidad de ganar la elección, si al partido cuyas siglas pertenecen al senador Dante Delgado Rannauro, se agregan el PAN-PRI-PRD… Ayer, en un convivio que organizó Sofía Yunes Gamboa, políticamente, denotaron que el controversial actor político veracruzano, es virtual abanderado del movimiento naranja al gobierno local… No dudamos en que del Río Virgen, impulse, cabildee, que en su proyecto futurista, se agreguen integrantes del Frente Amplio por México… Hasta el momento, Dante Delgado, no define nada en eventual alianza electoral con el FAM… Ayer, amplio apoyo de los jóvenes, encontró el diputado Santiago Creel Miranda, durante su visita al Estado de México, en el contexto del proceso interno en el que participa, como aspirante a la candidatura presidencial del bloque opositor… Antier, en conferencia que ofreció en el Senado de la República, el también vicepresidente en Comisión Permanente del Congreso de la Unión, delineó lo que falta para concluir el proceso interno de la oposición: "Vamos bien, vamos a tiempo, faltan 15 días para cerrar este periodo y después vendrá el conteo de las firmas y, finalmente, quienes pasemos, tendremos el primer foro"… "Y una vez que se tenga el primer foro, vendrá encuesta y esa encuesta determinará quién de los tres aspirantes o de las tres aspirantes o de las y los, pasarán a la siguiente etapa, en donde habrá cinco foros adicionales, foros en donde habrá intercambio de ideas, contrastes de puntos de vista y, finalmente, llegaremos al 3 de septiembre"… ¡Híjole!...

PERIÓDICO	PÁGINA	FECHA	SECCIÓN
Los tres poderes		27/07/2023	OPINIÓN

Finales de cada sexenio, emergen casos de corrupción, en el gobierno federal, organismos descentralizados o instituciones de seguridad social… El que está por terminar en octubre del próximo año, no es excepción… Ayer, en conferencia de prensa que ofreció el diputado federal del PAN, Jorge Triana Tena, dio a conocer nuevo caso de abuso de poder en el ISSSTE, que dirige Pedro Zenteno Santaella… En mayo pasado, acusó, la institución emitió convocatoria para renovar todo el equipo de cómputo, contrato de arrendamiento para los ejercicios fiscales 2023, 2024 y 2025, compra que asciende a cerca de ¡654 mdp!, que asignaron a la empresa "Maid", la cual, puntualizó el legislador panista, "no cuenta, ¡por supuesto!, con, ni con la experiencia, ni tampoco con los recursos para poder cumplir con todo lo que se estableció en un contrato marco… Entregaron equipo completamente diferente al que se contrató. "Estamos hablando por ejemplo, que se solicitaban equipos de cómputo Desktop, modelos pro, SFF 400 y la empresa entregó modelos SFF 250. Esto está a la vista de todos y, ¡por supuesto!, está denunciado", acusó el diputado… ISSSTE, solicitó puertos USB 3.2 y lo que ofertaba esta empresa desde un principio y por eso se le entregó el contrato, a pesar de esto, eran simplemente puertos USB del número 2, de menor nivel de lo que se requería"… El contrato de adjudicación fue por 50 mil equipos, y deberían quedar instalados el 19 de agosto siguiente, "pues de todos ellos y al día 17 de julio, no se ha instalado absolutamente nada, por la misma razón, que no existe la capacidad ni siquiera de entregar los equipos de videos, pero tampoco de poderlos instalar"… Lo peor del asunto, reportó el diputado Triana, es que el pago "se adelantó de inmediato", el quebranto, pondera, es multimillonario "y estamos hablando de que se podría quedar sin operación tecnológica el ISSSTE en los próximos tres años, de aquí al año 2025"… ¡Viva México! ¡Viva!... El presidente de la Asociación Mexicana de Empresas de Seguridad Privada, Gabriel Bernal Gómez, asumió la presidencia del Comité de Gestión por Competencias, de este sector, en el Consejo Nacional de Normalización y Certificación e Competencias Laborales, de la Sep… Ante el encargado de este Consejo, Rodrigo Rojas Navarrete, el dirigente de la AMESP, resaltó contexto desafiante, complejo, lleno de antagonismos que vive el país, donde la seguridad es preocupación constante... Tercera comisión de trabajo que preside diputada Carolina Vigiano

PERIÓDICO	PÁGINA	FECHA	SECCIÓN
Los tres poderes		27/07/2023	OPINIÓN

Austria en Comisión Permanente del Congreso de la Unión, aprobó dictámenes que exhortan a diversas dependencias y autoridades de los tres niveles de gobierno, en materia de protección al medio ambiente, apoyo a pescadores en Campeche, mesas de diálogo sobre Carta Porte, atención a daños por tormenta tropical, "Hanna", ¡en el 2020!, seguridad en carreteras, colocación de señalamientos en éstas y educación ambiental… Oscar Eduardo Ramírez Aguilar, presidente en Junta de Coordinación Política y coordinador parlamentario del grupo mayor en el Senado, visitó Segob, donde tuvo reunión de trabajo con titular en la dependencia, Luis María Alcalde Luján, con el objetivo de fortalecer coordinación institucional entre el gobierno federal y Cámara de Senadores… "Compartimos completa disposición para mantener un diálogo permanente en atención a los temas legislativos para beneficio del pueblo de México", publicó en redes sociales el legislador comiteco, luego del encuentro… Asuntos que trataron, agenda legislativa para el siguiente periodo ordinario de sesiones que inicia el 1 del mes patrio. "Como siempre, tenemos una buena cooperación en el Senado de la República con el Poder Ejecutivo", ponderó senador de Morena… La titular de Gobernación, expresó que este tipo de reuniones, permiten mantener y fortalecer coordinación entre la dependencia encargada de la política interior y el Senado de la República, a fin de preparar iniciativas y propuestas que vienen para el próximo periodo de sesiones. "Aquí, están las puertas abiertas", ofreció… ¡Vaya!... Nuestro correo: juanlopez23@hotmail.com... ¡Visítanos! https://los3poderes.com/... ¡Síguenos! Redes sociales… YouTube: juanlopezmiguel59… Instagram: juan3poderes… Twitter: @JuanLopezMiguel…

PERIÓDICO	PÁGINA	FECHA	SECCIÓN
24 HORAS	5	27/07/2023	OPINIÓN

Jamás regresarán las pensiones de los expresidentes: Xóchitl

Xóchitl Gálvez escucha mi pregunta:

-Usan a **Vicente Fox** para atacarte. En sus palabras, tú prometiste eliminar o reducir pensiones, entre ellas las de los expresidentes.

No lo piensa y lo dice con sus palabras tan personales:

-Las pensiones de los expresidentes se fueron, se fueron, se fueron… ¡Para no volver!

Lo declara capítulo cerrado aunque de esa forma marque mayor distancia de **Fox**, quien la aupó a la escena nacional en el 2000, como responsable de atención a pueblos indígenas.

-El Presidente dice…

-El Presidente dice muchas cosas, pero esa no es cierta. Ni lo he considerado ni está en el ánimo nacional.

En el debate pueden estar las pensiones, aclara, "pero para mejorarse porque son insuficientes…".

Y entra a un análisis de cómo dar mayor protección a ancianos, mamás solteras, niños huérfanos, escuelas con desayunos, becas para estudiantes de todos los niveles, guarderías para niños a fin de facilitar el trabajo de sus madres…

CRUZADA SIN RECURSOS

La entrevista avanza a tirones.

Xóchitl Gálvez va en carretera y la señal es débil e inestable, pero no se interrumpe el programa ***Entre Líneas*** de ***NQ Radio*** conducido por **Juan Carlos Ortiz**, director del periódico ***Ruta de Tulancingo***.

Es inevitable preguntarle por su seguridad.

-¿De plano rechazas la seguridad?

-Sí claro. Yo no temo ni tengo para pagar.

El asunto ha saltado a Palacio Nacional, donde se le ve como un intento golpista y fascista, pero es inevitable en un país donde no hay kilómetro de carretera segura y van más de 161 mil ejecutados en el sexenio.

Nadie está exento.

Casi a la par, en el Frente Amplio por México (FAM) **Marko Cortés**, **Alejandro Moreno** y **Jesús Zambrano** analizan cómo actuar ante una situación tan grave y la negativa de la aspirante presidencial.

El PAN, detalla **Cortés**, ofreció el patrocinio de una escolta confiable para darle protección, sobre todo cuando visita zonas conflictivas en poder del crimen organizado.

Ni así.

Este preámbulo de campaña -¿o qué es?- seguirá como hasta ahora bajo el supuesto de protección popular, porque las ***corcholatas*** del Presidente y los aspirantes del Frente Opositor son recibidos por mucha gente y ella los cuida.

ORFANDAD DE PARTIDOS

Las giras de **Xóchitl Gálvez** reflejan otra orfandad.

Recorre el país sola, con algunos ayudantes y ya.

No nada más ella, sino también los otros contendientes del Frente, **Enrique de la Madrid**, **Santiago Creel**, **Silvano Aureoles**, **Beatriz Paredes**, **Miguel Mancera**…

Se mueven solos, con sus recursos y no se ven arropados por representantes de los aliancistas PAN, PRI y PRD, lo cual los pone en desventaja frente a las ***corcholatas*** de Morena, PT y Verde.

Claudia Sheinbaum, **Marcelo Ebrard**, **Adán Augusto López** y **Ricardo Monreal** son arropados en mayor o menor medida, según simpatías, por los mandatarios estatales.

Pero si nadie sabe quién puso los espectaculares y pintó bardas y promueve concentraciones, tal vez nunca nos enteraremos cuánto dinero se maneja en ese gran aparato de movilización y publicidad de norte a sur y de este a oeste del país.

PERIÓDICO	PÁGINA	FECHA	SECCIÓN
24 HORAS EL DIARIO SIN LÍMITES		27/07/2023	OPINIÓN

JESUS HÉCTOR MUÑOZ ESCOBAR

DESDE LAS CÁMARAS LEGISLATIVAS

ANDRÉS MANUEL LÓPEZ OBRADOR; PRESENTÓ UNA ENCUESTA QUE INDICA QUE MORENA LLEVA EL 40% DE PREFERENCIA

El presidente **Andrés Manuel López Obrador,** a pesar de las restricciones del INE, presentó una encuesta que indica que Morena lleva el 40% de preferencia sobre el 19% que suma PAN, PRI y PRD. Con esta acción buscó asegurar que su movimiento no tendría razones para buscar dañar a la oposición. El sondeo que mostró revela datos de las encuestadoras Covarrubias y Asociados y Enkroll, bajo la pregunta: Y si las elecciones para presidente de la república fueran el día de hoy, ¿me podría decir por qué opción votaría?. Los datos también revelan una preferencia de solo 7% para Movimiento Ciudadano, mientras que el 25% dice no tener una respuesta. **López Obrador** mostró estos datos a manera de defesa ante los señalamientos que han surgido desde la oposición y de la propia **Xóchitl Gálvez**, de que la aspirante a la candidatura del frente opositor podría correr peligro, incluso la hidalguense a denunciado actos de violencia por parte de Morena. **López Obrador** advierte campaña falsa tras la nueva encuesta en que **Xóchitl** despega con fuerza. Aunque me infraccionen, vale la pena precisar. En su argumento, dijo que estas acusaciones forman parte de una campaña del grupo opositor porque no les sale nada, están desesperados; son capaces de mentir y calumniar, además de asegurar que eso es característico de la derecha. El odio y la violencia no tiene que ver con la izquierda. Siempre el autoritarismo lo impulsa la derecha. En la sección de Quién es Quien de las mentiras que encabeza **Elizabeth García Vilchis**, se dedicó también a referirse sobre el tema, mostrando algunos comentaristas televisivos que han sugerido la posibilidad de un ataque contra **Gálvez**. Es una campaña muy sucia. El presidente puntualizó que no existe ninguna razón, es una invención producto de un coraje exacerbado porque no han podido detener el proceso de transformación y porque cada vez se les aleja más la posibilidad de regresar por sus fueros. Ojalá y todo mundo se tranquilice, se serene. Vamos muy bien como país.

DIPUTADO IGNACIO MIER; ANUNCIA ACTIVIDADES PARA CONMEMORAR EL DÍA MUNDIAL CONTRA LA TRATA DE PERSONAS

El coordinador del Grupo Parlamentario de Morena, **Ignacio Mier Velazco**, informó que dentro de las actividades por el Día Mundial contra la Trata de Personas, que se conmemora el 30 de julio, el miércoles 2 de agosto se llevará a cabo un foro en la Cámara de Diputados al que acudirán organizaciones civiles expertas en la materia. Informó que una comitiva de legisladoras de Morena acudirá a la Cumbre Mundial contra la Trata de Personas programada para el 27 y 28 de julio en Washington DC, Estados Unidos, y de manera paralela se celebrará en San Lázaro un foro sobre el tema. Anunció que las Comisiones de Igualdad de Género y Derechos Humanos, presididas por las diputadas **Julieta Kristal Vences Valencia** y **Nelly Minerva Carrasco Godínez**, organizan un Parlamento Abierto a fin de enriquecer las iniciativas que se encuentran en dictaminación para avanzar en el combate al problema que afecta principalmente a las mujeres. Detalló que en el evento del miércoles 2 de agosto, en San Lázaro, se prevé la asistencia de diversos colectivos y de **Rosario Piedra Ibarra**, presidenta de la Comisión Nacional de los Derechos Humanos (CNDH), para analizar una estrategia integral que permita sumar esfuerzos en el combate a la trata de personas. Explicó que el foro tiene el objetivo de visibilizar, socializar y concientizar sobre el tema; que la gente sepa que éste es un problema que está aquejando al mundo. **Mier Velazco** lamentó que en México la trata sea el tercer delito más cometido y que, debido a la dificultad para configurarlo, sólo se denuncie el 6 por ciento de los casos; por ello, el Gobierno de México emitió un decreto a fin de que el delito sea perseguido de oficio. Destacó que las y los diputados federales de Morena trabajan en una reforma constitucional y a nivel Código Penal para evitar que más personas caigan en manos de la delincuencia: 85 por ciento mujeres y 15 por ciento hombres. Hizo un llamado a la sociedad a estar alerta, ya que las personas son enganchadas y engañadas a través de las redes sociales.

SENADOR EDUARDO RAMÍREZ; REVISA CON LUISA MARÍA ALCALDE AGENDA LEGISLATIVA PARA EL PRÓXIMO PERIODO ORDINARIO DE SESIONES

El presidente de la Junta de Coordinación Política, **Eduardo Ramírez Aguilar**, informó que sostuvo una reunión con la Secretaria de Gobernación, **Luisa María Alcalde Luján**, con el objetivo de fortalecer la coordinación institucional entre el Gobierno federal y el Senado de la República. Compartimos completa disposición para mantener un diálogo permanente en atención a los temas legislativos para beneficio del pueblo de México. **Ramírez Aguilar** indicó que, en la reunión revisaron temas de la Agenda Legislativa, los cuales se buscará impulsar en el siguiente Periodo Ordinario de Sesiones. Como siempre, tenemos una buena cooperación en el Senado de la República con el Poder Ejecutivo. Al respecto, **Alcalde Luján** expresó que este tipo de reuniones permiten mantener la coordinación y fortalecerla, a fin de preparar las iniciativas y propuestas que vienen para el próximo Periodo de Sesiones. Aquí están las puertas abiertas.

PRESIDENTE DE LA CÁMARA DE DIPUTADOS, SANTIAGO CREEL; LAMENTA ACUSACIONES EN SU CONTRA POR USO INDEBIDO DE RECURSOS

El presidente de la Cámara de Diputados, **Santiago Creel Miranda**, restó importancia a la denuncia por supuesto uso indebido de recursos públicos que fue interpuesta en su contra por parte del morenista **Alejandro Robles**, y criticó que tales acusaciones solo hacen perder el tiempo al Estado mexicano para perseguir a los verdaderos delincuentes. El panista lamentó que las acusaciones en su contra se tratan de un asunto político que solo hace perder el tiempo de las autoridades, por lo que él no las toma en serio. En ese sentido, hizo un llamado al partido Morena a consultar la página de transparencia de la Cámara de Diputados, y advirtió que, si las acusaciones en su contra persisten, presentará una demanda por daño moral. Sólo están haciendo perder el tiempo y recursos a la Fiscalía General de la República y refirió que, de ganar la demanda contra el partido guinda, la intención es que los recursos que se obtengan sean entregados a la FGR para compensar lo gastado en la investigación en su contra. **Creel Miranda** aseguró que no se siente presionado para pedir licencia a su cargo, sin embargo, dijo que estaría dispuesto a pedir licencia si se garantiza que un miembro de su partido, el PAN, tomará su lugar, pues mencionó que sería necesario para asegurar la continuidad de las acciones de inconstitucionalidad que ha impulsado.

RICARDO MONREAL; MANTENDRÁ LA LUCHA POR DIGNIDAD Y PROMETIÓ A SUS SEGUIDORES NO DEFRAUDARLOS

El senador **Ricardo Monreal**, aspirante a la presidencia por Morena, durante su visita a Guanajuato, indicó que se mantendrá a la lucha por dignidad y prometió a sus seguidores no defraudarlos, por lo que rajarse no se encuentra en sus planes a futuro pues seguirá en la lucha hasta el próximo 6 de septiembre. Apuntó que ha existido una guerra sucia y se han hecho conjeturas en los medios de comunicación sobre su falsa salida de la lucha partidista, por lo que descartó declinar a favor de **Marcelo Ebrard**, **Adán Augusto López** o **Claudia Sheinbaum**, como se ha mencionado. **Monreal Ávila** sentenció que los rumores sobre su declinación responden a que está preocupando su presencia en la contienda partidista y rumbo a los comicios del 2024; no obstante, reiteró que se mantendrá en la lucha por respeto al movimiento. Eso es falso, pero algo está pasando, les está preocupando mi presencia, pero **Monreal** se va a mantener hasta el final, por respeto a esta lucha, por dignidad, por la democracia. ¡Vamos a sostenernos!. Voy a dar la sorpresa, soy un hombre de lucha y estoy agradecido con todos los medios de comunicación, gracias a ellos soy conocido. **Monreal Ávila** instó a la unidad al interior de Regeneración Nacional más allá del resultado que se dé en la encuesta que designe a la persona que comandará los trabajos del partido rumbo a los comicios del próximo año, pues indicó que es necesario que se garantice la continuidad de la Cuarta Transformación.

CLAUDIA SHEINBAUM; APUESTA POR UNA 4T CON DERECHOS

Claudia Sheinbaum Pardo, fue reconocida por su incansable lucha y compromiso con las causas populares las cuales han dejado huella imborrable en el panorama académico, social, político y gubernamental de México. Su liderazgo se ha forjado a través de años de lucha estudiantil y político-social. Cuando fue gobernante de la Ciudad de México, demostró una capacidad excepcional para enfrentar situaciones complejas con solvencia y humanismo que muestran su coherencia, coraje y decisión en la búsqueda de un país más justo, ejemplos de ello fueron el devastador terremoto de 2017, donde dedicó su tiempo y esfuerzo a recorrer las zonas afectadas y brindar apoyo a los damnificados o cuando durante la gestión de la pandemia del COVID-19 en la Ciudad de México se enfocó en la prevención, atención médica y asistencia social con lo que logró contener la propagación del virus y proteger a la población. Docentes, académicos, científicos e investigadores de Jalisco, manifestaron su apoyo a **Claudia Sheinbaum.** Para ellos el que una mujer gobierne el país tiene un significado trascendental pues es un hito histórico que honra la

lucha de todas aquellas mujeres que nos precedieron en la búsqueda de igualdad y justicia. Dejaron en claro que el liderazgo de **Sheinbaum** hace que se rompan barreras y abre nuevos caminos para que exista un México más equitativo y progresista, además dicen estar orgullosos de apoyar a la Dra. **Claudia Sheinbaum Pardo** en su misión de construir un México mejor para todos.

SENADORA XÓCHITL GALVEZ; RESPONDE A AMLO POR MOSTRAR ENCUESTAS QUE DAN VENTAJA A 'CORCHOLATAS'

La senadora **Xóchitl Gálvez**, pese a las aseveraciones de **Andrés Manuel López Obrador**, sobre que la senadora y aspirante a la presidencia, perdería contra cualquiera de las 'corcholatas', dijo sentirse motivada. Aseguró que Yegua que alcanza, gana. **López Obrador** presentó dos encuestas en las que mostraban a los aspirantes de Morena con una mayor ventaja que los aspirantes de la oposición, razón por la que negó que estuvieran preocupados en el partido. Aún con esto, la aspirante panista aseguró que no tiene miedo y que pese a la desventaja, lo suyo era remontar: Lo mío es remontar y ganar. Le anticipo al presidente que yegua que alcanza, gana. Aseguró que no tiene problemas con lo mostrado por el presidente y recordó un caso similar. Aseguró que durante su intento por llegar a la gubernatura de su estado natal, Hidalgo, tuvo tres puntos porcentuales de diferencia con su contrincante priista. Presumió su victoria en la alcaldía Miguel Hidalgo, donde aseguró haber remontado 25 puntos en la encuesta. Todo esto es para que se reafirme el que no existe ningún temor a nada y que no tendríamos ningún motivo, además, de que somos respetuosos a los derechos de los demás, políticamente, no tendríamos ningún motivo para agredir a nadie.

MARCELO EBRARD; DESCARTÓ A HUGO LÓPEZ-GATELL PARA SU GABINETE, EN CASO DE QUE LLEGAR A LA PRESIDENCIA.

El aspirante a la presidencia, **Marcelo Ebrard**, fue contundente al asegurar que **López-Gatell**, subsecretario de Prevención y Promoción de la Salud, no formaría parte de su equipo si gana las elecciones en 2024. Puntualizó que su postura no es porque considere que no ha dado buenos resultados durante el gobierno de **Andrés Manuel López Obrador**, sino que se debe a una diferencia de pensamiento. No, no es que lo haya hecho mal, es que pensamos diferente. **Ebrard** no entró en detalles acerca de su posición. Aseguró que no busca replicar la forma de gobernar de **López Obrador**. Su estilo no puedes tú reproducirlo. Pero sí compartimos una causa común. **Ebrard** aclaró que aunque tiene estilo propio, está consciente de que debe haber continuidad en los aspectos de la administración del presidente que fueron bien recibidas. Les interesa mucho que haya una continuidad en los programas, sobre todo los programas sociales, en que no haya condonación de impuestos, digamos en una serie de avances que hubo, que la gente respalda y que quiere que se mantengan, cosa muy lógica.

SILVANO AUREOLES; LA FORTALEZA DEL FRENTE ESTÁ EN LA UNIDAD

El contendiente que representa la izquierda en el Frente Amplio por México (FAM), **Silvano Aureoles Conejo**, se reunió con el Senador de la República, **Miguel Ángel Mancera** en la Ciudad de México. Durante el encuentro revisaron el avance de las etapas del FAM y el ex gobernador reconoció las valiosas aportaciones de **Mancera** a la democracia nacional y el fortalecimiento del Partido de la Revolución Democrática (PRD). **Silvano Aureoles**, habló de la importancia de la unidad de todas y todos los que aspiran a coordinar los trabajos del bloque opositor, estar adelantando tiempos, tratando de demeritar el esfuerzo de los demás compañeros, hacer creer que hay dados cargados, no deja nada bueno, nos vemos como los de enfrente, pareciera que queremos lograr la candidatura a como dé lugar y no se trata de eso, lo que nos hace fuertes en el Frente es estar unidos.

SENADOR MIGUEL ANGEL MANCERA; REDUCCIÓN DE LA JORNADA LABORAL, UNA DEUDA CON LOS TRABAJADORES

El Coordinador del GPPRD, **Miguel Ángel Mancera Espinosa**, indico que una de las grandes deudas que tiene el gobierno con las y los mexicanos, el GPPRD impulsa desde la Cámara Alta una reforma para que la jornada máxima de trabajo diurno y nocturno sea de seis y cinco horas, respectivamente, con ello se beneficiaría a un millón 645 mil 492 personas que desempeñan alguna actividad profesional para el Estado. De aprobarse, los cambios legales se aplicarían al artículo 123 constitucional apartado B, fracciones I, y II, por lo que consideró importante seguir hablando del tema dado que es urgente modificar los hábitos y costumbres en la sociedad de mexicana, sobre todo aquellos aspectos como el económico, social y de derechos humanos y se ven directamente influenciados por el ambiente tecnológico. Cabe señalar que la propuesta busca atender a quienes tienen un riesgo alto de sufrir discapacidades o fallecer por motivos ocupacionales. Esto último porque la Organización Mundial de la Salud aseguró que las jornadas laborales prolongadas provocaron 745 mil defunciones por accidente cerebro vascular y cardiopatía isquémica en 2016, cifra 29 por ciento superior a la del año 2000. Asimismo, en caso de aprobarse, aseguró el legislador, por cada cinco días

laborales la persona trabajadora podría disfrutar de dos días de descanso. Con ello, se fortalecerían los derechos considerados en la Ley Federal del Trabajo, misma que ya les dotó de 12 días el periodo vacacional desde el primer año en el ejercicio del cargo. **Mancera Espinosa** concluyó advirtiendo que al igual que en otras luchas sociales encabezadas por el PRD, como el salario mínimo, no debe dejarse para después el tema y confió en que en un par de años esté podría ser otro logro en pro de las y los trabajadores.

ENRIQUE DE LA MADRID; ASPIRANTE DEL FRENTE VA POR MEXICO ESTA DE VISITA EN SINALOA

Enrique de la Madrid, aspirante del Frente Amplio por México, se encuentra en Sinaloa, donde se reunió con un grupo de jóvenes y productores del estado. Asimismo estará visitando los Mochis, el aspirante a encabezar el Frente Amplio por México, está realizando un proceso de recolección de firmas. **Enrique de la Madrid** señaló la necesidad de un gobierno de coalición que promueva el crecimiento económico y garantice la seguridad en el país. Criticó el presidencialismo exacerbado y abogó por una nueva forma de gobernar para evitar la concentración de poder. En este Gobierno actual pues no hay nada. No invierten en nada, no entienden lo que es el desarrollo, no entienden el impulso al turismo y lo que sí saben es hacer de México un país espectacular, porque ahora todas las mal llamadas “corcholatas” están en los espectaculares, que cada uno cuesta 35 mil pesos. Expresó su preocupación por el aumento de la pobreza y la inseguridad en el país, así como la falta de oportunidades para los mexicanos. Criticó la gestión de la economía y la falta de crecimiento, achacando al Gobierno actual la responsabilidad de la situación que vive México. **De la Madrid** hizo un llamado a la unión y fortaleza del frente amplio por México para enfrentar los retos que enfrenta el país. Destacó la importancia de trabajar en conjunto para lograr un México mejor, donde las oportunidades sean una realidad para todos los ciudadanos. **Enrique de la Madrid** busca consolidarse como una opción para encabezar el frente amplio por México y promover un cambio en la dirección del país.

FMI; INSTA A NO RELAJAR LA POLÍTICA MONETARIA PESE A CRECIMIENTO ECONÓMICO INESPERADO

El Fondo Monetario Internacional (FMI) cree que no es momento para que la Reserva Federal de Estados Unidos (Fed) y el Banco Central Europeo (BCE) empiecen a relajar su política monetaria, porque la inflación está aún lejos de los objetivos del 2 %. Así lo apuntó el director de Investigación del FMI, **Pierr-Olivier Gourinchas**, con motivo de la publicación de las perspectivas económicas mundiales de este organismo. El gran problema sigue siendo la inflación, que aunque vaya en la buena dirección sigue muy lejos de los objetivos de los bancos centrales que están en el 2 %. **Gourinchas**, recordó que la inflación subyacente, la que no incluye ni energía ni alimentos, sigue estando más elevada de lo esperado.

www.hectormunoz.com.mx/
Twitter @hector munoz
Instagram jhectormunoz
Facebook Héctor Muñoz

PERIÓDICO	PÁGINA	FECHA	SECCIÓN
LA PRENSA	2	27/07/2023	OPINIÒN

RED COMPARTIDA

@laprensaoem
redaccion@la-prensa.com.mx

ANÁLISIS / JUEVES 27 DE JULIO DE 2023

RED COMPARTIDA | ¿Doble legislatura? ¿A quién se le olvidó mover las fechas?

El Poder Legislativo tienen en este momento una crisis muy, pero muy grande, porque resulta que el próximo año podrían estar activas legalmente dos legislaturas al mismo tiempo, las dos legales y las dos con capacidad de generar contenidos que derivarían en reformas legales de largo plazo y es que a los reformistas que decidieron acortar el periodo presidencial se les olvidó ajustar también las fechas de entrada y salida de los diputados y senadores, así es, lo que se requiere ahora, pese a los ánimos crispados de todos los partidos, unos por las corcholatas presidenciales y el señor de Palacio Nacional; y los otros por la posibilidad de sacar a Morena y sus aliados del gobierno federal, es que se pongan de acuerdo y ajusten los periodos legales para que no se encimen los legisladores que van llegando con los que literalmente aún no se tendrían que ir. La pifia, enorme por decir lo menos, es una cosa que no se había detectado hasta hace apenas unos días, ya saben, el estilo "A la Mexicana" pues ahora tiene sumidos a los partidos en conversaciones para ver qué se puede hacer con dos legislaturas activas. En la redacción de la nueva ley no se previó que los diputados entran antes porque el presidente se va antes, podría ser sencillo, pero lo que preocupa es saber cuál de las dos legislaturas tendría la posibilidad de cambiar leyes si las dos conviven. Por cierto, y es algo que no se sabe ¿Se pagarían salarios dobles o cómo?

Tras muchos señalamientos y excesos, el Consejo General del INE se reunió en una sesión extraordinaria con el fin de discutir y aprobar los lineamientos que regularán los procesos internos de Morena y del Frente Amplio por México, rumbo a las elecciones de 2024. La reunión no fue de a gratis, algo tuvo que ver la reunión de gobernadores y consejeros, así

como el creciente número de quejas y presión social que hay ya que simpatizantes de Morena suman quejas todos los días contra Xochitl Galvez y Santiago Creel, mientras la oposición hace lo mismo contra Claudia Sheinbaum y Marcelo Ebrard que van en la parejera. Lo que nos cuentan es que también es para aliviar la tensión que va subiendo en torno a la relación INE - Tribunal Electoral, por los vacíos que se han ido generando. Cada vez hay más recelo por la tibia forma de actuar de la Presidencia del INE.

Pues la transición en el Estado de México, nos dicen, fluye y ayer ya se anunció que habrá una tercera reunión entre los dos equipos, el de transición de la gobernadora electa, Delfina Gómez, y el del gobernador, Alfredo del Mazo Maz, el próximo 1 de agosto. Los pendientes que actualmente revisa son en materia de salud, que fue el principal eje del segundo encuentro, y junto con sus especialistas revisan el estado que guardan las distintas áreas responsables de la salud pública, estrategias y políticas públicas, así como la planificación y gestión de los servicios del sistema de salud estatal.

Por cierto, ayer los académicos del Consejo Estatal de Ciencia y Academia de Jalisco anunciaron que se suman a la campaña de Claudia Sheinbaum porque

“el hecho de que una mujer gobierne el país tiene un significado trascendental, es un hito histórico que honra la lucha de todas aquellas mujeres que nos precedieron en la búsqueda de igualdad y justicia”.

PD: Finalmente el secretario de Seguridad Ciudadana, Omar García Harfuch, respaldó a su subsecretario de operación policial, Israel Benitez, señalado por presuntamente tener entre sus propiedades un rancho en Hidalgo, de 19 mil 596 metros cuadrados y haberlo omitido en su declaración de bienes. Además, precisó que no existe ninguna investigación sobre quien es considerado su mano derecha en la corporación

PERIÓDICO	PÁGINA	FECHA	SECCIÓN
La Razón	14	27/07/2023	OPINIÓN

BAJO SOSPECHA

EL "DOCTOR MUERTE" Y EL FRACASO DE LA SALUD

POR BIBIANA BELSASSO

bibibelsasso@hotmail.com

El gran fracaso de esta administración ha sido, sin duda, el sistema de salud. Desaparecer el Seguro Popular de un plumazo y sin nada estructurado que lo sustituyera, ha afectado seriamente a los enfermos que menos recursos tienen.

Se hizo el Insabi y cuatro años después se reconoció que no había funcionado. Ahora, arranca lo que llaman el IMSS-Bienestar, que es un modelo que ya había existido en el pasado.

Con este desastre, aunado a la falta de medicamentos, se da la cancelación de la lista de 34 Normas Oficiales (NOM) para la atención de diversas enfermedades, como varios tipos de cáncer y atención de diabetes.

Es una decisión consciente y política de la actual administración. Les rinde más en una lógica de clientela política, repartir dinero a millones de mexicanos, que no necesariamente se van a enfermar todos, que tratar enfermedades caras, costosas y de largo plazo.

Hoy, el 70 por ciento de los hogares mexicanos recibe algún apoyo social, con eso Morena espera ganar las elecciones. Ya no importa si el Gobierno es bueno o malo o si hay un sistema de salud eficiente o no. Aquí lo que importa es ganar elecciones repartiendo apoyos, y el dinero tiene que salir de algún lado.

Y por eso, Hugo López-Gatell se salió con la suya y evitó una vez más rendir cuentas por sus malas decisiones tomadas en el Sector Salud, incluyendo el desabasto de medicamentos.

Esta vez, con ayuda de los legisladores de Morena, quienes reventaron la sesión de la Comisión Permanente en el Congreso realizada el pasado martes 25 de julio, donde se analizaría la solicitud de la oposición para que el subsecretario de Prevención y Promoción de la Salud rindiera cuentas ante la Cámara de Diputados.

La semana pasada, López-Gatell se dio el lujo de rechazar la invitación de la Comisión de Salud de la Cámara baja, argumentando que su agenda está saturada, pero sí se dio espacio para asistir a un evento de promoción política en Iztacalco, dejando a un lado su responsabilidad como servidor público.

El funcionario rechaza los citatorios emitidos por las comisiones de Salud y de Seguridad Social, pese a que constitucionalmente el Poder Legislativo tiene la facultad de convocar a servidores públicos del Ejecutivo federal para rendir cuentas.

En la sesión del pasado martes, antes de reventarla, los legisladores se enfrascaron en un debate, en el que la senadora panista Kenia López Rabadán calificó al subsecretario de Salud como "doctor muerte".

Reiteró que López-Gatell es responsable de que "casi un millón de mexicanos perdieran la vida en el Covid-19", y porque "hoy no hay medicamentos oncológicos, no hay quimioterapias, que en este país no hay dinero para salvar la vida de los mexicanos".

EN LA POLÉMICA

Foto: Cuartoscuro

EL SUBSECRETARIO López-Gatell (en Campeche, en marzo pasado) rechazó acudir a la Cámara de Diputados por motivos de agenda.

Pero los morenistas salieron en su defensa, entre ellos el diputado Francisco Javier Borrego, quien aseguró que durante la pandemia muchos mexicanos prefirieron quedarse en casa, que acudir a un médico.

Pero se le olvidó a este diputado que muchos mexicanos se quedaron en casa durante la pandemia porque así lo recomendó Hugo López-Gatell, no fue decisión de los pacientes o enfermos.

Por lo pronto, los miembros de la Comisión de Salud solicitarán a la Mesa Directiva y a la Junta de Coordinación Política (Jucopo) que intervengan para que, a la brevedad posible, se lleve a cabo la comparecencia del subsecretario.

De esta forma, sigue en el limbo la explicación de por qué se tomó la decisión unilateral de retirar las 34 Normas de las cuales cinco ya están en proceso de publicación en el *Diario Oficial de la Federación* para que sean eliminadas.

Están relacionadas directamente con la prevención, detección, diagnóstico y atención de enfermedades como la obesidad, diabetes, cáncer de próstata, de mama y cervicouterino.

Otras normas que podrían desaparecer están vinculadas con la hipertensión, infecciones de transmisión sexual y adicciones, así como con la atención integral hospitalaria médico-psiquiátrica; la promoción y educación, salud escolar y en materia alimentaria.

Recordemos que el 1 de junio de 2023, la Secretaría de Economía publicó un acuerdo para eliminar estas normas oficiales en materia de salud, lo cual comenzó a generar dudas e incertidumbre debido a que no llegó una explicación clara por parte del subsecretario de Salud.

De acuerdo con el Consejo Coordinador Empresarial, estas normas, cuya elaboración, aprobación e implementación le lleva a los expertos al menos 5 años, son la base de las políticas públicas de salud en nuestro país, y su derogación podría generar un vacío legal en la regulación de los productos y servicios de atención médica.

Mientras que el Gobierno federal argumenta, sin dar explicaciones, que no puede haber una norma para cada enfermedad y que algunas fueron creadas con un enfoque operativo y no regulatorio, e incluso, un "enfoque comercial".

Las NOM establecen los requisitos mínimos que deben cumplir los productos, procesos, servicios y sistemas de gestión, con el fin de garantizar la calidad, seguridad y eficacia en el ámbito de la salud pública en México.

Son una especie de guía para que todo médico y hospital, público y privado, utilicen procedimientos basados en las mejores prácticas para tratar diversos padecimientos y enfermedades.

A partir del anuncio para su eliminación, el Comité Consultivo Nacional de Normalización de Salud Pública (CCNNSP) se reunió en sesión extraordinaria, y fue presidida precisamente por López-Gatell.

Muchos acusan de realizar la sesión sin el número de integrantes suficientes, con la presencia virtual de 44 de los poco más de 60 integrantes de dicho comité y que representan a los grupos académico, empresarial y de Gobierno.

Este comité decidió que será hasta finales de septiembre cuando se dé la resolución de las otras 29 normas de salud que cambiarán o desaparecerán de forma definitiva, pues deberá analizar e integrar cada uno de los expedientes conforme a la norma que se decida cancelar, modificar o actualizar.

La Secretaría de Salud está obligada a presentar los argumentos y motivaciones para cada norma y debería ser con el acuerdo de los distintos sectores de la sociedad, entre ellos, los expertos en salud, académicos y políticos.

Hugo López-Gatell ha minimizado las peticiones de ciudadanos, por ejemplo, los que piden sus medicamentos psiquiátricos. Para él, la salud mental, como no se ve, no es prioridad.

Ha dicho que hay irregularidades en la farmacéutica Psicofarma, pero no hay nada que los sustituya.

Incluso, llamó "arrogantes" a familiares de pacientes afectados por la falta de medicinas psiquiátricas, quienes el viernes 21 de julio lo increparon en ese evento de Iztacalco, al que prefirió ir en lugar de atender el llamado del Congreso.

Es de verdad criminal quitar las normas que obligan al Estado a brindar servicios de salud tan importantes para los afectados, pero claro, todo el recurso que puedan recaudar es fundamental para repartir dinero.

Sale mucho más barato distribuir ayudas que pagar un tratamiento de cáncer. Y por cada enfermo, hay muchos más votantes que reciben dinero.

EN CONTRASTE

Kenia López Rabadán

Es senadora de la República, presidenta de la Comisión de Derechos Humanos y recientemente nombrada vicecoordinadora del Grupo Parlamentario de Acción Nacional, es la primera mujer que ocupa ese cargo. Twitter: @kenialopezr

OPINIÓN

AMLO contra la democracia

Las denostaciones y la manipulación de la información desde el gobierno federal son altamente graves. Si actores políticos como Santiago Creel, Xóchitl Gálvez o Francisco Cabeza de Vaca, que son figuras públicas, los tratan de intimidar con todo el aparato del Estado, ¿qué puede esperar un ciudadano mexicano que demanda mejores servicios médicos o seguridad?

Kenia López Rabadán | 27 julio, 2023 | Tiempo de lectura: 3 min

Las denostaciones y la manipulación de la información desde el gobierno federal son altamente graves. Si actores políticos como Santiago Creel, Xóchitl Gálvez o Francisco Cabeza de Vaca, que son figuras públicas, los tratan de intimidar con todo el aparato del Estado, ¿qué puede esperar un ciudadano mexicano que demanda mejores servicios médicos o seguridad?

Es inadmisible que haciéndose valer de su poder y su encargo, López Obrador invente información fiscal poniendo en riesgo la integridad física y patrimonial tanto de Xóchitl Gálvez como de su familia, sus socios y clientes comerciales.

AMLO contra la democracia (la-lista.com)

CÁMARA DE DIPUTADOS
LXV LEGISLATURA

SÍNTESIS INFORMATIVA NACIONAL

JUCOPO

JUNTA DE COORDINACIÓN POLÍTICA

COORDINACIÓN DE COMUNICACIÓN SOCIAL

"2023, AÑO DE FRANCISCO VILLA, EL REVOLUCIONARIO DEL PUEBLO"

PERIÓDICO	PÁGINA	FECHA	SECCIÓN
HERALDO TELEVISIÓN	0	27/07/2023	LEGISLATIVO

Ignacio Mier detalla aumentar los programas sociales

En relación al presupuesto que contempla el Gobierno Federal para el próximo año, Ignacio Mier detalló que el objetivo principal será aumentar la ayuda para los programas sociales y así poder blindar a la población.

[HERALDO TV]

PERIÓDICO	PAGINA	FECHA	SECCIÓN
AHORA TABASCO NOTICIAS		27/07/2023	LEGISLATIVO

Presupuesto 2024 no contempla nuevos impuestos ni aumentos a los que ya existen: Mier Velazco

Este martes, el presidente de la Junta de Coordinación Política (Jucopo) de la Cámara de Diputados, Ignacio Mier Velazco, anunció que la proyección de Miscelánea Fiscal 2024 se enfocará en mantener la estabilidad económica y evitar nuevos impuestos o incrementos en los ya existentes. Durante las reuniones con funcionarios de la Secretaría de Hacienda, así como con los diputados de la Comisión de Hacienda y el jefe del Ejecutivo, se ha acordado no contemplar aumentos en impuestos ni en los servicios estatales.

https://ahoratabasco.com/presupuesto-2024-no-contempla-nuevos-impuestos-ni-aumentos-a-los-que-ya-existen-mier-velazco/

PERIÓDICO	PAGINA	FECHA	SECCIÓN
dossierpolítico		27/07/2023	LEGISLATIVO

Presupuesto 2024 no prevé nuevos impuestos ni aumento al precio de gasolina, luz o gas

El presidente de la Junta de Coordinación Política de la Cámara de Diputados, Ignacio Mier Velazco, adelantó que en la proyección de Miscelánea Fiscal 2024 no se prevén nuevos impuestos ni incrementos a ninguno de los existentes, ni aumentos en la gasolina, electricidad ni gas. El también coordinador del grupo parlamentario de Morena en San Lázaro indicó que por las reuniones que se han tenido con los funcionarios de la Secretaría de Hacienda, los diputados integrantes de la Comisión de Hacienda y el jefe del Ejecutivo, no se visualizan aumentos en los impuestos ni en los servicios que ofrece el Estado.

https://www.dossierpolitico.com/vernoticias.php?artid=285274&relacion=&tipo=Principal&categoria=12

PERIÓDICO	PAGINA	FECHA	SECCIÓN
EL POPULAR.mx		27/07/2023	LEGISLATIVO

Lucha contra la trata: Morena trabaja por una sociedad libre de violencia para las mujeres

El coordinador de Morena, Ignacio Mier Velazco, se ha comprometido a abordar el grave problema de la trata de personas en México mediante la realización de un foro. En este evento, que contará con la participación de especialistas, colectivos y la presidenta de la Comisión Nacional de Derechos Humanos **(**CNDH**)**, Rosario Piedra Ibarra, se buscará analizar y concientizar sobre la magnitud del tema.

https://elpopular.mx/ciudadania-y-gobierno/2023/07/26/ignacio-mier-erradicar-trata-personas

PERIÓDICO	PAGINA	FECHA	SECCIÓN
efekto10 NOTICIAS		27/07/2023	LEGISLATIVO

Anuncia Ignacio Mier actividades para conmemorar el Día Mundial contra la Trata

El coordinador del Grupo Parlamentario de Morena, Ignacio Mier Velazco, informó que dentro de las actividades por el Día Mundial contra la Trata de Personas, que se conmemora el 30 de julio, el miércoles 2 de agosto se llevará a cabo un foro en la Cámara de Diputados al que acudirán organizaciones civiles expertas en la materia.

https://efekto10.com/anuncia-ignacio-mier-actividades-para-conmemorar-el-dia-mundial-contra-la-trata/

PERIÓDICO	PÁGINA	FECHA	SECCIÓN
HERALDO TELEVISIÓN	0	27/07/2023	LEGISLATIVO

Ignacio Mier se deslinda de denuncias a ministros

Luego de que la bancada de Morena confirmara que denunciaría a los miembros de la Suprema Corte de justicia de la Nación, Ignacio Mier se deslindó de esta propuesta y pidió a sus compañeros apegarse a la ley.

[HERALDO TV]

PERIÓDICO	PAGINA	FECHA	SECCIÓN
REFORMA	6	27/07/2023	LEGISLATIVO

Brota propaganda de aspirantes a gubernaturas

Se promueven 'corcholatitas'

Políticos de Morena y de la Oposición se promocionan en nueve estados

REFORMA / STAFF

En su objetivo de buscar ser gobernadores o gobernadoras en 2024, al menos una decena de políticos de Morena y de la Oposición se promueven con propaganda a lo grande en la Ciudad de México, Veracruz, Puebla, Morelos, Guanajuato y Yucatán.

Al igual que las 'corcholatas' presidenciales morenistas, estas "corcholatitas" aparecen en espectaculares colocados en calles y carreteras.

Grupo REFORMA reportó anuncios del diputado federal del PRD, Luis Cházaro, y de Adrián Rubalcava, Alcalde priista de Cuajimalpa, quienes buscan contender por la Jefatura del Gobierno de la Ciudad de México.

En Veracruz, la titular de Energía, Rocío Nahle, aparece en promocionales al lado del Presidente Andrés Manuel López Obrador.

MIRA MÁS FOTOS

PUEBLA

Carlos Sequera

El senador Alejandro Armenta y el líder de los diputados de Morena, Ignacio Mier, acaparan espacios.

MORELOS

Rafael Bahena

Rabindranath Salazar, funcionario de Presidencia de la República y la ex titular de la Lotería Nacional, Margarita González Sarabia.

amor, la misma visión y la misma energía por Veracruz", dice la publicidad de la funcionaria federal, quien realiza conferencias en la entidad, bajo el cobijo del Gobernador Cuitláhuac García.

También permanece propaganda del Secretario de Gobierno estatal, Eric Cisneros quien tras el regaño del Presidente López Obrador, prometió quitarlos.

"Los afrojarochos existimos porque resistimos", de lee en alguno de los mensajes a propósito de su libro "La Negritud en Veracruz".

Otro caso es el de Sergio Gutiérrez Luna, diputado federal de Morena, quien se promociona en una entrevista del medio "Líderes".

En Guanajuato, los rostros de los morenistas Ernesto Prieto Ortega, director del Indep, y Ricardo Sheffield, titular de Profeco, también se ven en León y otras ciudades del estado.

Sheffield aparece al lado de Claudia Sheinbaum para promocionar su libro titulado "La Ruta de Hidalgo".

La Alcaldesa panista de León, Alejandra Gutiérrez, es promocionada a través de la revista 'Achea' en su edición de julio.

En Puebla, son Ignacio Mier, coordinador de Morena en Cámara de Diputados, Julio Huerta, quien renunció a la Secretaría de Gobierno, y el senador Alejandro Armenta, los que se promocionan en la capital y otras ciudades de la entidad.

En Yucatán, la senadora del PVEM, Verónica Camino Farjat, aseguró que ella no pidió aparecer en espectaculares de la revista "Poder y Crítica".

En la aspiración por la gubernatura yucateca también está el diputado federal panista Rommel Pacheco.

En Morelos se ubica espectaculares de los morenistas Margarita González Saravia, ex titular de Lotería Nacional; Rabindranath Salazar, coordinador de Política y Gobierno de Presidencia, y la senadora Lucía Meza.

GUANAJUATO

AM de León / Especial

La Alcaldesa panista de León, Alejandra Gutiérrez, y el director del Indep, Ernesto Prieto, se promocionan.

CDMX

Víctor Hugo Sánchez

Antonio Pérez Garibay, diputado por el PAN y padre del piloto "Checo" Pérez se promueve en la CDMX.

YUCATÁN

Saul Rodríguez

El diputado federal del PAN, Rommel Pacheco, se apunta.

ROCÍO NAHLE, *Secretaria de Energía*

IGNACIO MIER, *Coord. de diputados de Morena*

RICARDO SHEFFIELD, *titular de Profeco*

Especial

ERNESTO PRIETO, *director del INDEP*

Víctor Hugo Sánchez

ANTONIO PÉREZ, *diputado por Jalisco*

Políticos de Morena y de Oposición adelantaron la carrera por las gubernaturas de CDMX, Veracruz, Puebla, Morelos, Guanajuato, Jalisco y Yucatán con la estrategia de promocionarse en espectaculares y el pretexto de que fueron entrevistados o promocionan un libro.

Comentario / Chumel Torres (Presentador, Comediante y Youtuber)

"Vamos con Ignacio Mier…, ¿Por qué me hacen dar estas noticias? Este señor es de Morena, incorporó a su campaña política a dos personajes, dos luchadores, a quienes denominó 'Morenacho' y 'Lady Fortaleza'. Es que Mier da pena ya. El señor Mier da la impresión de que no sabe lo que hace. Mier da de qué hablar con estos videos. Señor Mier dame buenas noticias de lo que estás haciendo y no me salgas con dos luchadores. Mier da la apariencia de que no estás haciendo bien tu trabajo. Mier quiere fortalecer su imagen rumbo a las elecciones del 24. Mier da pena lo que estás haciendo."

[TELEFÓRMULA]

PERIÓDICO	PAGINA	FECHA	SECCIÓN
CAMBIO		27/07/2023	LEGISLATIVO

Julieta Vences agradece respaldo de Nacho Mier para competir por el Senado; se apunta a la contienda

La diputada federal, Julieta Vences Valencia, agradeció la confianza de su coordinador de bancada Ignacio Mier Velazco, por destaparla para encabezar la defensa de la Cuarta Transformación en el Senado de la República, y adelantó que una vez que se abra la convocatoria de Morena para el cargo será la primera en apuntarse.

https://www.diariocambio.com.mx/2023/zoon-politikon/item/18253-julieta-vences-agradece-respaldo-de-nacho-mier-para-competir-por-el-senado-se-apunta-a-la-contienda

PERIÓDICO	PAGINA	FECHA	SECCIÓN
La Razón	9	27/07/2023	LEGISLATIVO

Por Sergio Ramírez
mexico@razon.com.mx

Supera a Ignacio Mier con el doble en intención electoral

Armenta lidera preferencias para candidatura de Puebla

RESULTADOS de una encuesta realizada por la empresa Rubrum indican que en tercer sitio está la exalcaldesa del estado Claudia Rivera; si hoy fueran los comicios, Morena tiene ventaja de 48%

Con una intención de dos a uno sobre el diputado federal Ignacio Mier Velazco, el senador Alejandro Armenta Mier aventaja en las preferencias electorales para convertirse en el candidato de Morena al gobierno de Puebla, donde su partido alcanza 48.2 por ciento de posibilidad de triunfo en los comicios del próximo año.

ALEJANDRO ARMENTA expresó en junio pasado su confianza en que los partidos que forman parte de la 4T definan procesos internos para lograr candidaturas competitivas.

Eldato

De acuerdo con los resultados de una encuesta realizada por la empresa Rubrum, 40.2 por ciento de las personas consultadas ve a Armenta Mier como el mejor aspirante para el partido guinda, sobre 19.5 puntos de Ignacio Mier, que ocupa el segundo lugar, y en un lejano tercer sitio está la exalcaldesa de Puebla Claudia Rivera.

De la lista larga de morenistas que quieren llegar a la Casa de Gobierno poblana también están Olivia Salomón, que tiene 6.4 por ciento de intención del voto; Julio Huerta, 6.2 por ciento, y Melitón Lozano, 3.5 puntos, mientras que "otro" candidato está con 15.4 por ciento.

El senador Armenta Mier, presidente de la Mesa Directiva de la Cámara alta, registró un aumento en las preferencias entre la ciudadanía para que abandere a Morena en la elección de gobernador, al pasar de 37.2 a 40.2 por ciento, en el periodo del 19 de junio al 17 de julio. Lo mismo, Ignacio Mier, que subió de 16.7 a 19.5.

El resto de los morenistas que pelean la candidatura al gobierno estatal de Puebla, Claudia Rivera, Olivia Salomón, Julio Huerta y Melitón Lozano, cayó en la intención del voto.

19
Ayuntamientos ganó Morena en las elecciones del 2021

Aspirantes

De los contendientes morenistas, los poblanos consideraron que quien debería ser el candidato de Morena para la gubernatura es:

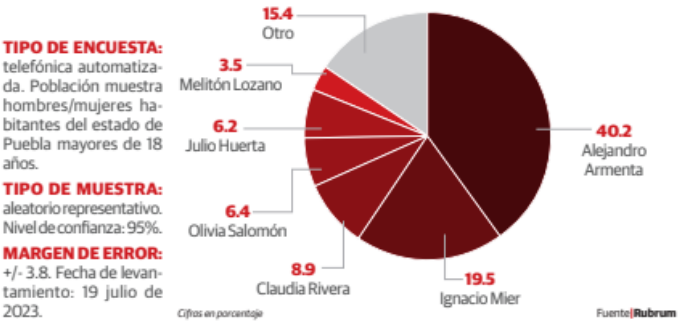

TIPO DE ENCUESTA: telefónica automatizada. Población muestra hombres/mujeres habitantes del estado de Puebla mayores de 18 años.

TIPO DE MUESTRA: aleatorio representativo. Nivel de confianza: 95%.

MARGEN DE ERROR: +/- 3.8. Fecha de levantamiento: 19 julio de 2023.

Cifras en porcentaje

Fuente | Rubrum

La encuesta, realizada vía telefónica, señala que, por partidos, Morena tiene la ventaja si hoy fueran las elecciones, con más de 48 por ciento; en tanto que el PAN quedaría muy lejos, con 27.4 puntos; el PRI, con 6.2 por ciento; 13.6 por ciento de la ciudadanía aún no decide por quién sufragar en junio del 2024, y 4.6 puntos, por otra fuerza política.

Morena va al alza en el gusto de los poblanos, al pasar de 47.3 a 48.2 por ciento, del 19 de junio al 17 de julio; el PAN, con una ligera subida de dos décimas (27.2 a 27.4 por ciento), mientras el tricolor va en picada en los últimos tres meses, al pasar de 7.5 a 6.2 puntos, y el número de indecisos subió de 13.1 a 13.6 por ciento.

En el Partido Acción Nacional, la consulta levantada el 19 de julio pasado, que tiene 95 por ciento de confianza y margen de error de +/- 3.8, establece que el actual presidente municipal de Puebla, Eduardo Rivera, está mejor posicionado, con 61.3 por ciento de preferencia, para ser el abanderado al gobierno poblano.

La consultora dio a conocer que, en el Partido Revolucionario Institucional (PRI), la mejor posicionada para ser candidata de Puebla es la diputada Blanca Alcalá, con 51.6 por ciento, por encima de Jorge Estefan Chidiac, que trae 24.7 puntos.

PERIÓDICO	PÁGINA	FECHA	SECCIÓN
La Jornada	39	27/07/2023	LEGISLATIVO

ESTÁN RELACIONADOS CON EL CÁRTEL INMOBILIARIO

Morena exige a la SCJN indagar a jueza que ha amparado a panistas

Xiomara González otorgó esa medida a Taboada, Romero y a los Von Roehrich

SANDRA HERNÁNDEZ GARCÍA

Morena en la Ciudad de México pidió que se investigue a la jueza federal Paloma Xiomara González González por los amparos que ha otorgado a panistas relacionados con el llamado cártel inmobiliario en la alcaldía Benito Juárez.

Las decisiones de la togada fueron consideradas por ese partido "una aberración", pues el martes otorgo amparos al alcalde Santiago Taboada y al diputado Jorge Romero, ex delegado de esa demarcación.

En su momento, González González concedió una suspensión provisional al ex delegado Christian von Roehrich contra la vinculación a proceso que se le dictó por uso ilegal de atribuciones y facultades, al tiempo que amparó a su hermana Sofía Soraya para dejar sin efecto el auto de vinculación.

"Exhortamos a la ministra presidenta de la Suprema Corte de Justicia de la Nación (SCJN), Norma Piña, a que investigue la actuación de González. Es necesario que el Consejo de la Judicatura Federal indague la relación de la jueza con diversos actores del Partido Acción Nacional miembros del cártel inmobiliario".

González González es titular del juzgado segundo de distrito de amparo en materia penal en la capital.

"Llama la atención que de forma sistemática la jueza ha blindado a los integrantes del cártel inmobiliario de las investigaciones que realiza en su contra la Fiscalía General de Justicia capitalina. Confiamos en que la ley se hará valer y habrá justicia para todas las víctimas del cártel que, por cierto, se ha extendido a alcaldías gobernadas por el PAN, como Álvaro Obregón y Miguel Hidalgo."

El partido guinda indicó que los ciudadanos no deben olvidar que Von Roehrich, Romero y sus cómplices supuestamente han obtenido ganancias por más de 7 millones de pesos tras defraudar a personas que de buena fe adquirieron su patrimonio y hoy viven en la incertidumbre porque no pueden vender ni escriturar sus departamentos, ya que se encuentran en pisos ilegales.

Impugnan fallo del IECM

Por otra parte, la coordinadora de la bancada de Morena en el Congreso local, Martha Ávila Ventura, presentó dos impugnaciones en contra de las decisión del Instituto Electoral de la capital (IECM) de desechar dos quejas contra Santiago Taboada, a quien acusó de actos anticipados de campaña y presunto uso de recursos públicos por la difusión de pintas en bardas de Iztapalapa con propaganda política.

"La comisión responsable de manera equivocada realiza una valoración de pruebas para determinar el desechamiento. Las autoridades y tribunales tienen la obligación de examinar con exhaustividad todas las cuestiones atinentes al proceso", se lee en el documento presentado ante el Tribunal Electoral de la Ciudad de México.

Rubén Moreira afirma que hay solución para evitar el empalme legislativo

Rubén Moreira, coordinador del Grupo Parlamentario del PRI, aseguró que el empalme de dos legislaturas durante el mes de agosto podría poner en riesgo las actividades de las y los diputados.

Moreira detalló que esta situación se puede resolver legislando en tiempo y forma, porque dijo que se pueden determinar quién tendrá la autoridad para poder analizar, aprobar y realizar cambios en la ley.

[HERALDO TV]

PERIÓDICO	PAGINA	FECHA	SECCIÓN
Indigo	7	27/07/2023	LEGISLATIVO

#Legislativo

MC gobierna más población que PRI, debaten

POR YVONNE REYES

Ante la advertencia de que el movimiento naranja debería sumarse a los esfuerzos del Frente Amplio por México, Salomón Chertorivsky recordó que están construyendo una verdadera alternativa para los mexicanos

Actualmente el partido de Movimiento Ciudadano gobierna más población que la que gobierna el PRI, un hecho que demuestra el peso del ala naranja en comparación con las fuerzas del tricolor.

Así lo consideró el diputado del grupo parlamentario de MC en la Cámara de Diputados, Salomón Chertorivsky, esto en respuesta a las afirmaciones del coordinador del PRI, Rubén Moreira, quien advirtió que si el Movimiento Ciudadano no se suma a la alianza opositora, va a perder el registro en las elecciones del 2024.

Además, Moreira descalificó las encuestas dadas a conocer por el propio partido naranja en el que asegura que ya son la segunda fuerza política a nivel nacional.

En entrevista, el legislador emecista reiteró que con los priistas "ni a la esquina" y que ellos están preocupados en construir un proyecto que verdaderamente represente una alternativa para los mexicanos en el proceso electoral del siguiente año.

Indicó que una vez que se cumplan los tiempos establecidos en la ley, Movimiento Ciudadano dará a conocer el nombre del o la candidata con el que participará en la elección presidencial en el 2024.

"Estamos concentrados en ello, lo seguiremos haciendo con toda responsabilidad, con toda seriedad y como ya lo dijo el coordinador nacional Dante Delgado, nosotros respetaremos los tiempos de la ley del proceso electoral y el 5 de diciembre estaremos presentando al o a la candidata que representará a Movimiento Ciudadano en las elecciones del 2024".

Chertorivsky, quien buscará contender por la jefatura de Gobierno de la Ciudad de México, dijo que cuando los tiempos legales lo indiquen solicitará licencia al cargo de diputado federal para estar listo para contender en el proceso electoral.

"Veremos cuál es el proceso y veremos cuáles son las condiciones que pone mi partido para la competencia. Hoy estamos ocupados en nuestra labor legislativa y en lo que respecta al movimiento chilango, al Movimiento Ciudadano en la ciudad de México, estamos construyendo un proyecto, escuchando a la ciudadanía y que verdaderamente atienda las causas de esta ciudad, que siempre ha tenido problemas, pero que en estos cinco años se ha verdaderamente destruido.

"Estamos ocupados en ver cómo vamos a reactivar la economía en la Ciudad de México, que siempre fue el motor y hoy ha quedado absolutamente rezagada; mientras otros estados de la República crecen la Ciudad de México se queda atrás, se pierden ingresos y se generan peores condiciones sobre todo para los pequeños negocios", indicó el emecista.

PERIÓDICO	PAGINA	FECHA	SECCIÓN
Indigo	7	27/07/2023	LEGISLATIVO

PERIÓDICO	PÁGINA	FECHA	SECCIÓN
LaPolíticaOnline		27/07/23	LEGISLATIVO

González Parás sondea a ex gobernadores del PRI para apoyar a De la Madrid y que se imponga en la interna frente a Xóchitl

Encuentros y apoyos para la campaña. Nexos con Moreira. El futuro de la elección.

El ex gobernador Natividad González Parás gana peso específico en el despliegue electoral de Enrique De la Madrid. Desde hace algunas noches organiza encuentros para analizar el rumbo electoral del ex secretario de Turismo de cuyo padre González Parás fue amigo.

LPO ya reveló De la Madrid es un candidato bien visto por Alejandro Moreno Cárdenas porque con su nominación tendría mayor margen para definir las candidaturas pluri del frente que con Xóchitl Gálvez.

De ahí la necesidad de reunir un grupo de operadores en diversos estados y con la mira de acercar a De la Madrid con Rubén Moreira. Gestiones que ya se encuentran en movimiento a la par con la búsqueda de avales económicos para la campaña: aproximadamente 70 millones de pesos.

González Parás sondea a ex gobernadores del PRI para apoyar a De la Madrid y que se imponga en la interna frente a Xóchitl (lapoliticaonline.com)

PERIÓDICO	PÁGINA	FECHA	SECCIÓN
W RADIO	0	27/07/2023	LEGISLATIVO

MC gobierna más mexicanos que el PRI: Chertorivski

MÉXICO (JAIME OBRAJERO FERNÁNDEZ).- El diputado federal de Movimiento Ciudadano (MC), Salomón Chertorivski, aseguró que su partido gobierna más población que el PRI.

De esta forma respondió al coordinador del PRI, Rubén Moreira, quien vaticinó que Movimiento Ciudadano va a perder el registro en las elecciones del 2024 si no se alía con la oposición.

Chertorivski reiteró que con los priistas "ni a la esquina" y que Movimiento Ciudadano está preocupado en construir un proyecto que verdaderamente represente una alternativa para los mexicanos en el proceso electoral del siguiente año y no en aliarse con los viejos partido como el PAN o el PRI.

Una vez que se cumplan los tiempos establecidos en la ley electoral, el movimiento naranja dará a conocer el nombre del candidato o la candidata que participará en la elección presidencial en el 2024.

https://bit.ly/474kkHg

PERIÓDICO	PÁGINA	FECHA	SECCIÓN
ENFOQUE NOTICIAS	0	27/07/2023	LEGISLATIVO

Luis Espinosa Cházaro (Coordinador de Diputados – PRD) Entrevista con Martín Carmona

“Yo he urgido a los partidos, a mi partido el PRD, al PAN y al PRI en la ciudad a que ya hagamos un método similar al de la Presidencia de la República, a mí me toco diseñar y participar en el comité organizador que lleva a cabo esta parte que tiene que ver con la Presidencia de la República. Me parece incongruente estar en un comité y querer participar en otro proceso, por eso me separé y agradezco siempre al presidente Zambrano su confianza en mí y esperando y urgiendo un poquito a que ya definamos el método aquí en la ciudad, pues para los que queremos participar, que somos varios, varias, podamos saber con qué reglas vamos a jugar”.

[ENFOQUE NOTICIAS]

PERIÓDICO	PAGINA	FECHA	SECCIÓN
Indigo	18-19	27/07/2023	LEGISLATIVO

#CambioDeMando

‘SOY UN TIPO DE MANO FIRME’

Luis Espinosa Cházaro, coordinador de la bancada perredista en la Cámara de Diputados, afirma que él será el próximo jefe de Gobierno de la Ciudad de México pues representa un proyecto de centro izquierda socialdemócrata que encaja con las y los capitalinos

POR KARINA VARGAS
@lula_walk

En un salón de una vieja casona de la colonia Polanco, ahora adaptada como un club privado para reuniones de negocios, el coordinador del grupo parlamentario del Partido de la Revolución Democrática (PRD), Luis Espinosa Cházaro, habla para *Reporte Índigo* sobre sus aspiraciones para gobernar la Ciudad de México.

El Sol Azteca busca recuperar la capital del país de la mano de los partidos Acción Nacional (PAN) y Revolucionario Institucional (PRI) en 2024, y el diputado federal, quien se describe como un hombre de convicciones y mano dura, asegura que con su representación esto puede cristalizarse.

FOTO: LUIS CHÁZARO

El 24 de julio, el diputado perredista Luis Espinosa renunció al Comité Organizador del Frente Amplio por México para impulsar sus aspiraciones políticas en la capital del país.

En medio de un torbellino político para definir a los perfiles que sucederán al presidente Andrés Manuel López Obrador, Espinosa Cházaro anunció el 24 de julio su renuncia al Comité Organizador del Frente Amplio por México (FAM), del PAN, PRI y PRD, para emprender las acciones que lo coloquen como el favorito de la alianza opositora para participar en las elecciones del 2 de junio.

Afirma que esta decisión se deriva de los tiempos marcados desde Palacio Nacional para acelerar el proceso electoral del próximo año y a partir de la determinación del Instituto Nacional Electoral (INE) de validar el registro del FAM como un método de la oposición para elegir a su candidato o candidata presidencial.

“El presidente adelantó los tiempos y los políticos no podemos estar fuera de una coyuntura pública, las ‘corcholatas’ y las ‘corcholatitas’ están avanzando y el INE ya dijo qué está permitido y qué no, por lo tanto yo ya dije claramente que quiero participar del método que el Frente por la Ciudad de México tenga”, menciona.

Luis Cházaro considera que tiene posibilidades de ganar la contienda interna pues cuenta con simpatía entre las y los chilangos, lo que lo llevaría a ser la carta con la que el PRD juegue en la ciudad.

Político de convicciones

“Amistad, lealtad y convicción” son las palabras con las que el político se describe tanto en lo

> **"No tengo que decirle a los chilangos lo que voy a hacer, les puedo decir lo que ya hice, lo que ya legislé, defendí al INE, defendí al tribunal, lo he hecho en tribuna, lo he hecho en los medios"**
>
> **Luis Espinosa Cházaro**
> Diputado federal por el PRD

público como en lo privado, pues señala que él no ve a una persona divorciada y lo mismo que cuestiona en tribuna, lo critica sin su traje de funcionario.

"Por eso mi convicción, lo mismo que he dicho en tribuna, la misma crítica que hago al presidente López Obrador, al populismo, a la inseguridad, la hago en público y la hago en privado.

"Soy un tipo de mano muy firme, de convicciones muy arraigadas. Nunca he militado en otro partido que no sea el PRD, siempre he estado con las banderas de izquierda y aquí voy a continuar", subraya.

En el salón en donde el diputado federal y su equipo de trabajo recibieron a este medio, cuelga un retrato del expresidente Fidel Castro, firmado por el artista Ernesto Milanés, mientras en la mesa de centro reposa una botella de agua Perrier, servida para el perredista.

Espinosa Cházaro precisa que él es uno de los constructores de la coalición opositora y, por encargo del dirigente nacional del PRD, Jesús Zambrano, ha representado al partido en la mesa política que delineó la estrategia para 2021, 2022 y 2023; en ese sentido, indica que 2024 no será la excepción.

Esto, al ser cuestionado sobre si se mantendrá fiel a las cualidades de amistad y lealtad para aceptar los resultados de la candidatura de la oposición para ganar el poder de la capital.

"Respetaré, por supuesto, las reglas que nosotros mismos nos hemos dado, si soy yo el abanderado lo haré con toda firmeza y convicción, pero si hubiera alguien mejor posicionado, contará también con todo mi apoyo", expresa.

Proyecto a su favor

Por parte de Acción Nacional, algunos de los alcaldes capitalinos ya han levantado la mano para ser quienes representen a la coalición Va por México (PRI, PAN, PRD), de ellos destaca el titular de la alcaldía Benito Juárez, Santiago Taboada, quien ha manifestado en reiteradas ocasiones buscar ser el próximo jefe de Gobierno.

Sin embargo, el también empresario de origen queretano menciona que a él lo distingue su firmeza, pues cree que a los delincuentes no hay que abrazarlos, sino meterlos a la cárcel y aplicarles la ley.

"Pero más que las cualidades personales, el proyecto que yo represento, el de un centro izquierda socialdemócrata, encaja con los chilangos perfectamente, los chilangos son progresistas y el PRD es progresista.

"Por eso creo que voy a encabezar esta coalición, no por mi persona *per se*, sino por los buenos gobiernos que represento, trabajé con Marcelo Ebrard, con Miguel Ángel Man-

cera, tengo experiencia en la ciudad", destaca.

El antecesor incómodo

El último jefe de Gobierno que ganó la elección como abanderado del Sol Azteca -en coalición con el Partido del Trabajo y Movimiento Ciudadano (MC) - fue Miguel Ángel Mancera, quien gobernó de 2012 a 2018.

En enero de 2023, la Fiscalía General de Justicia (FGJ) capitalina cumplimentó la séptima orden de aprehensión en contra de exfuncionarios de dicho Gobierno, el detenido, Jorge Manuel 'N', está acusado de asociación delictuosa por presuntamente realizar espionaje a periodistas y políticos opositores.

Al respecto, el coordinador del PRD en la Cámara baja manifiesta que la estela de opacidad que rodea el mandato de Miguel Ángel Mancera no ha sido comprobada y acusa que el Gobierno actual ha priorizado la persecución política.

"Quiero dejarlo muy en claro, estoy consciente que Miguel Ángel Mancera tendrá que responder por su gobierno, pero en tanto no esté nada probado, para mí son ataques de carácter político", subraya.

Añade que, de convertirse en el mandatario capitalino, atendería de manera prioritaria el tema del agua, la inseguridad y la movilidad.

Sobre la intención de la alcaldesa de Cuauhtémoc, Sandra Cuevas, de convertirse en la titular de la Secretaría de Seguridad Ciudadana en el siguiente Gobierno, Luis Cházaro dice que no descartaría la opción de incluirla en su gabinete.

"Todos los alcaldes de la coalición tienen mi respeto. Yo voy a tener un Gobierno de coalición en donde estarán los mejores perfiles, independientemente de qué partido vengan", afirma.

Una vez concluida la entrevista y mientras las cámaras y micrófonos se apagan, un miembro del equipo del diputado se acerca a él para regresarle su reloj de muñeca, Cházaro se lo coloca, ajusta su traje y se despide.

PERIÓDICO	PAGINA	FECHA	SECCIÓN
REFORMA	5	27/07/2023	LEGISLATIVO

Valida Trife tutela preventiva para FAM

GUADALUPE IRÍZAR

El Tribunal Electoral federal confirmó ayer la tutela preventiva impuesta al Frente Amplio por México (FAM) para evitar violentar la equidad en la contienda interna.

Estas medidas fueron consideradas "suficientes", ante la aprobación de lineamientos por parte del INE para los procesos partidistas.

Por mayoría, los magistrados de la Sala Superior votaron a favor de los recursos interpuestos por Morena y el diputado de Movimiento Ciudadano, Jorge Álvarez Maynez, en contra de los dirigentes de PRI, PAN y PRD por afectar, con sus acciones, la equidad en la contienda.

La Comisión de Quejas del INE negó medidas cautelares solicitadas pero otorgó la tutela preventiva, que los quejosos consideran limitado.

"La Sala Superior determinó, por mayoría de votos, que son suficientes las medidas de tutela preventiva, teniendo en cuenta que el INE emitirá lineamientos para regular este tipo de procesos y mecanismos partidistas inéditos, con el propósito de salvaguardar los principios de legalidad y equidad en la contienda", informó el Tribunal.

AVALAN FALLO

Votaron a favor los magistrados Indalfer Infante, Felipe Fuentes, José Luis Vargas y Reyes Rodríguez.

Janine Otálora y Felipe de la Mata votaron en contra.

PERIÓDICO	PAGINA	FECHA	SECCIÓN
efekto10 NOTICIAS		27/07/2023	LEGISLATIVO

Celebra MC que TEPJF ordenó al INE analizar denuncia sobre presuntos actos anticipados de campaña de aspirantes de Morena

El Grupo Parlamentario de MC celebró la decisión de la Sala Superior del Tribunal Electoral para ordenar al Instituto Nacional Electoral (INE) a analizar la denuncia presentada por el coordinador Jorge Álvarez Máynez en contra de la y los aspirantes de Morena, para evitar que sigan realizando actos anticipados de precampaña y campaña.

https://efekto10.com/celebra-mc-que-tepjf-ordeno-al-ine-analizar-denuncia-sobre-presuntos-actos-anticipados-de-campana-de-aspirantes-de-morena/

PERIÓDICO	PÁGINA	FECHA	SECCIÓN
24 HORAS	8	27/07/2023	OPINIÓN

2014, Reforma Electoral con error

lola-colin@hotmail.com // @rf59

La Reforma Electoral de 2014, modificó el calendario de elección y la toma de posesión del Presidente de la República y del Congreso, para la del año 2024, pasaron tres legislaturas y la realidad nos alcanzó.

A los actores políticos les quedó claro que el sexenio de Andrés Manuel López Obrador termina el 30 de septiembre de 2024, porque quien gane la elección presidencial en junio, asumirá el cargo el primero de octubre.

Pero la reforma, señala que cuando haya toma de posesión del nuevo Jefe del Ejecutivo, el primer periodo de sesiones del Congreso de la Unión comenzará el 1 de agosto, en lugar del 1° de septiembre. El hecho es que en los artículos transitorios no se estableció la conclusión anticipada de los senadores electos en 2018 y de los diputados que protestaron en 2021.

Sin embargo, desde 2014 a la fecha no se corrigió la Ley Orgánica del Congreso de la Unión es hasta ahora, cuando se percatan que no hay un acuerdo para que la 65 legislatura concluya su mandato el 31 de julio y la 66 legislatura inicie sus actividades el 1 de agosto. La corrección se dificultará, ya que el plazo constitucional para cambiar los transitorios venció.

Son los propios legisladores, quienes tienen la responsabilidad de hacer la reforma constitucional para que los diputados y senadores de la 66 legislatura inicien sus labores el primer día de septiembre y la actual legislatura concluya el 31 de agosto de 2024.

Si los legisladores de todas las fracciones del Congreso de la Unión no reconocen el error, para 2024 en México habrá diputados y senadores por duplicado. El diputado priista Rubén Moreira ya presentó una propuesta de Reforma que sigue en espera de dictamen. Difícilmente llegarán a acuerdos.

SUSURROS

1. Gina Constantine, mujer comprometida con la atención a la discapacidad y la inclusión, avanza en la edición de la colección de libros en sistema Braille. Logrando el apoyo y solidaridad internacional para personas con discapacidad. El embajador de los Emiratos Árabes Unidos en México, Ahmed Hatem Almenhali, a nombre de la Fundación Kalimantan Bin Zahedan Al Nahyan entregó al Gobierno de México la colección de Braille y tinta denominada "La pandilla del conocimiento", para ser incluidas en el sistema de bibliotecas.

2. El reciente reporte financiero de Traxión, de Aby Lijtszain, se ha convertido en un faro de optimismo para las empresas mexicanas que aspiran a expandirse en mercados globales. Los resultados impresionantes del segundo trimestre de 2023 y la adquisición estratégica de BBA Logistics, firma estadounidense, no solo demuestran el vigor de Traxión, sino que subrayan la viabilidad y ventajas de la tendencia del nearshoring. Así, la proximidad geográfica y cultural de México a EUA hace del nearshoring una estrategia efectiva, al permitirle a las empresas acercar sus cadenas de suministro a grandes mercados de consumo, para optimizar así su eficiencia operativa.

Las opiniones expresadas por los columnistas son independientes y no reflejan necesariamente el punto de vista de **24 HORAS.**

PERIÓDICO	PÁGINA	FECHA	SECCIÓN
EXCELSIOR	17	27/07/2023	OPINIÓN

Humberto Musacchio
Periodista y autor de *Milenios de México*
hum_mus@hotmail.com

¿Dos legislaturas simultáneas?

Hay un asunto que estuvo mal legislado y del que, al parecer, hasta ahora se dan cuenta partidos y diputados, y es que la actual Legislatura acaba el último día de agosto de 2024, en tanto que la próxima deberá instalarse e iniciar sus tareas el día primero del mismo mes. Si esto no se resuelve, durante todo agosto del año próximo México tendrá sesionando dos legislaturas simultáneamente.

El 10 de febrero de 2014 fue publicada en el *Diario Oficial*, para entrar en vigor al día siguiente, la reforma electoral que, entre otras cosas, transformó al IFE en INE, estableció la reelección de diputados y senadores, aumentó a los partidos de 2 a 3% el mínimo de votación necesario para seguir con vida, dispuso la paridad de género en los comicios legislativos federales y locales y adelantó un mes la votación (del primer domingo de julio al de junio) y otro tanto la toma de posesión del Presidente, del primero de diciembre al primero de octubre, dos meses después de la fecha de instalación de las cámaras de Diputados y Senadores.

Se puede discutir si cada una de las reformas era procedente, pues, por ejemplo, lo referente a la reelección de diputados y senadores contraviene el principio de no reelección, que fue una de las principales banderas de la Revolución y del Constituyente de Querétaro, lo que no impidió la reforma ejecutada en el cuatrienio de Plutarco Elías Calles, destinada a propiciar el retorno de Álvaro Obregón a la Presidencia, en 1928, lo que impidió José de León Toral, mediante el recurso de darle seis balazos al reelecto.

Ante lo ocurrido, se eliminó de nuevo la reelección y Calles impuso su Maximato para seguir reinando, por lo cual las fuerzas políticas lo reconocieron como quien tenía la última palabra y, con frecuencia, la primera en la toma de decisiones. Así funcionó el gobierno mexicano desde el asesinato de Obregón hasta que Lázaro Cárdenas echó del país al llamado Jefe Máximo, después de que tres presidentes (Emilio Portes Gil, Pascual Ortiz Rubio y Abelardo L. Rodríguez) aceptaran someterse a Calles.

Con Cárdenas se inicia un proceso menos grosero, que fue la llamada monarquía sexenal, en la que el presidente en turno disfrutaba de un poder casi omnímodo —a veces sin el casi—, pero que al final de su gestión debía entregar sin remilgos el poder a quien fuera su sucesor. Con el tiempo, el candidato del partido oficial fue ganando poder desde el momento mismo de su nominación, como probablemente ocurrirá ahora si se cumple lo anunciado por el presidente Andrés Manuel López Obrador, quien dijo que, en septiembre, la *corcholata* que sea destapada asumirá funciones que rebasan por mucho la mera candidatura, lo que constituye una forma de priismo sin el PRI.

Otro punto discutible es el referente a la votación mínima para conservar el registro, tener diputados plurinominales, disfrutar de tiempos en radio y televisión, y recibir los dinerales de las prerrogativas. Para la *chiquillada* resulta difícil contar con el 3% de los votos para conservar su registro, pues, por citar un caso, el PRD ya lo perdió en varios estados.

Pero hay un asunto que estuvo mal legislado y del que, al parecer, hasta ahora se dan cuenta partidos y diputados, y es que la actual Legislatura acaba el último día de agosto de 2024, en tanto que la próxima deberá instalarse e iniciar sus tareas el día primero del mismo mes. Si esto no se resuelve, durante todo agosto del año próximo México tendrá sesionando dos legislaturas simultáneamente.

> **Para los actuales *levantadedos*, sería más que aceptable irse a su casa un mes antes.**

Rubén Moreira, coordinador de la bancada priista, informó que desde marzo hay una iniciativa del Frente Amplio por México para destrabar el asunto, pero la Comisión de Puntos Constitucionales la mantiene congelada. Ahora, con el tiempo encima, algo tendrán que hacer para darle una salida más o menos aceptable al caso.

Para los actuales *levantadedos*, sería más que aceptable irse a su casa un mes antes, recibir por adelantado las dietas de un mes, su pago de marcha y otros dineros que suelen repartirse con largueza a esos legisladores que no legislan, sino que simplemente acatan la voz del amo.

Pero habrá conflicto si la oposición en su conjunto se niega a aceptar un acuerdo como el citado, pues los mexicanos los elegimos para un periodo de tres años, no de 35 meses. Podría llegarse a un acuerdo, pero no se ajustaría a los mandatos constitucionales. Por si hiciera falta, con la polarización presente, cualquier cosa puede pasar. Y todo porque los integrantes de la LXII Legislatura, encabezada por Emilio Gamboa Patrón, no leyeron el texto que se votaba, pero cobraron como si de veras les interesaran su trabajo y su función.

PERIÓDICO	PÁGINA	FECHA	SECCIÓN
EXCELSIOR	4	27/07/2023	OPINIÓN

Monreal sigue como *corcholata*; Mariana Moguel se destapa para la CDMX

Ricardo Monreal nos confirmó ayer, vía telefónica, que no se baja de la carrera por la candidatura presidencial de Morena.

Nos mandó, incluso, el video con las declaraciones que hizo a propósito de versiones publicadas en el sentido que pronto dejará de ser *corcholata* para buscar ser candidato a la Jefatura de Gobierno de la CDMX.

Dice textual : "La guerra sucia y las filtraciones falsas a los medios de comunicación han dicho, primero, que iba a declinar por **Marcelo**; luego que iba a declinar por **Adán** y ahora por la doctora **Claudia**. Es falso. "Soy el de menos recursos, pero algo está pasando. Les está preocupando mi presencia y todos quieren que **Monreal** esté en su equipo. Pero **Monreal** se va a mantener hasta el final", aseguró.

• Ya que estamos. **Mario Delgado**, presidente de Morena, presentó ayer el gasto reportado por las *corcholatas* entre el 19 de junio y el 23 de julio.

A juzgar por las cantidades, la más gastalona resultó **Claudia Sheinbaum**, con un millón 823 mil pesos. Le sigue **Ricardo Monreal**, un millón 639 mil; **Marcelo Ebrard**, un millón 202 mil pesos, y **Adán Augusto López Hernández**, un millón 166 mil pesos.

¿Le parece que las cifras se apegan a la realidad? Es pregunta.

Delgado anunció que va a tener una reunión presencial con cada uno de los aspirantes para obtener sus impresiones de la primera mitad del proceso de elección del coordinador nacional de los Comités de la Defensa de la Cuarta Transformación, como llaman al futuro candidato presidencial, fingiendo que no hay precampaña.

• Recibimos una invitación para asistir al evento La Ruta de la Libertad a celebrarse el próximo 12 de agosto en la capital de la República.

Preguntamos aquí y allá de qué iba la convocatoria. Podemos confirmar que se trata del destape de **Mariana Moguel Robles** como aspirante a la Jefatura de Gobierno de la CDMX.

Mariana, 39 años, es hija de **Rosario Robles**, la primera mujer en gobernar la capital de la República (1999-2000).

Por lo que sabemos, la futura aspirante bautizó sus aspiraciones como la Ruta de la Libertad, en memoria de la batalla que sostuvo por la liberación de su madre.

Es de dominio público que **Rosario** pasó tres años en "prisión preventiva justificada" por la llamada *Estafa Maestra*. Siempre defendió su inocencia y dijo ser víctima de una venganza política del presidente **López Obrador**. Al final, un juez le dio la razón.

La postulante no es una improvisada. Fue presidenta del PRI en la CDMX y diputada local en la Asamblea Legislativa de la CDMX. Fue también candidata a la alcaldía de Milpa Alta.

La futura aspirante se suma a los priistas **Adrián Rubalcava**, alcalde de Cuajimalpa; a los diputados **Cynthia López**, **Xavier González Zirión** y a **Martín Olavarrieta**. Todos del PRI.

Pero también al panista **Santiago Taboada**, alcalde en Benito Juárez; a los perredistas **Luis Espinosa Cházaro**, coordinador de la bancada amarilla en San Lázaro, y **Alfa González**, alcaldesa en Tlalpan, más los que se sumen.

Ya que estamos. En el Frente Amplio por México hay debate sobre el método para elegir al abanderado para la Ciudad de México. **Adrián Rubalcava** e **Israel Betanzos** quieren que se copie el método que se utiliza para la candidatura presidencial. Pero exigir un número de firmas y combinar las encuestas con una elección abierta "pone en desventaja a los que no tienen más aparato que sus tenis", nos aseguran.

• Del Tribunal Electoral del Poder Judicial de la Federación, donde la grilla está dura, nos llega información de que el magistrado **Felipe de la Mata** se fue de "vacaciones" a España todo el mes de julio, junto con un acompañante.

Nada tendría de excepcional. Tiene derecho a usar sus días de descanso como mejor le convenga, salvo que, cito textual: "Todo fue pagado por el Tribunal".

La filtración fue acompañada por la copia del Acta de Decisión Colegiada de la Sala Superior del Tribunal, mediante la cual se autoriza al magistrado **De La Mata** a "participar en diversas actividades académicas en las ciudades de Toledo, Madrid, y Cádiz, en España".

PERIÓDICO	PÁGINA	FECHA	SECCIÓN
EL HERALDO DE MÉXICO	6	27/07/2023	OPINIÓN

CONTRA LAS CUERDAS

#OPINIÓN

MC SÍ VA SOLO AL 2024

Delgado y su grupo de políticos que se la juegan con él, apuestan a su proyecto para el año 2030, pero no bajan la guardia para buscar una pelea de tú a tú

Se deshojó *la margarita* en **Movimiento Ciudadano**: el partido naranja irá solo a las elecciones presidenciales y de los estados.

Ni con **PRI**, ni **PAN**, ni **PRD**, el partido de **Dante Delgado** iría a la esquina, mucho menos a los procesos por la Presidencia de la República y las nueve gubernaturas, en donde habrá cambios de administración pública este 2024. Ya es una decisión tomada por la dirigencia nacional luego de varios meses de presión por parte de intelectuales, empresarios y presidentes de los partidos que conforman la **coalición Va por México**.

Finalmente, Delgado y su grupo de políticos que *se la juegan con él*, apuestan a su proyecto para el año 2030, pero *no bajan la guardia* para buscar una *pelea de tú a tú* con sus propios cuadros en las elecciones de junio próximo.

De acuerdo con fuentes confiables de MC, la decisión se tomó después de valorar también la exigencia de **Enrique Alfaro**, gobernador de Jalisco, y de **Clemente Castañeda**, coordinador del grupo parlamentario en el Senado, quienes se quedan solos y ahora ellos tendrán que valorar si determinan romper de verdad con Dante y trasladar lo que les queda de capital político en la entidad a otros frentes, ya sea **Carlos Lomelí**, de Morena, o buscar el respaldo del PAN para *meter en la pelea* a Castañeda.

La decisión la tomó tras valorar la exigencia de Alfaro

De lo contrario, tendrá que *tragársela* y aceptar las condiciones impuestas por la dirigencia nacional, como ya ocurrió en 2021, donde precisamente se *dislocó* la relación entre el mandatario y el líder nacional, pues Alfaro tuvo que *meter reversa* a los compromisos locales con Acción Nacional, porque si algo queda claro aquí es que Dante es y seguirá siendo el dueño del partido y de las decisiones.

Ayer mismo **Dante Delgado** empezó una narrativa para posicionar a sus figuras de casa al señalar que MC impulsa el proyecto de nación que ya es la segunda fuerza y la mejor opción para México, junto a jóvenes con visión de futuro y de grandeza como **Samuel García** y **Jorge Álvarez Máynez**, coordinador de los diputados federales del partido, a quienes puede ir anotando como las *corcholatas* del presidente del partido. El último estudio de opinión publicado en *El País* y promovido por los propios integrantes de MC revela que la ciudadanía no quiere que los naranjas vayan en alianza, y tanto **Luis Donaldo Colosio**, alcalde de Monterrey, como el propio Samuel están bien evaluados.

La maniobra inteligente de Dante de no participar en Edomex y Coahuila le salió bien para dejar atrás en los números al PRI y acercarse al PAN, y lo logró. Ahora, aunque el plan era perder en 2024 para ganar en seis años, resulta que, el ejemplo Xóchitl, debe hacernos entender que puede volverse competitivo.

Así iniciará MC el registro de sus aspirantes a diversas candidaturas el próximo 29 de septiembre.

•••

UPPERCUT: *La diputada de Morena Inés Parra ya* le hizo ver su suerte *a su coordinador parlamentario, Ignacio Mier, porque con datos duros salió mejor que las legisladoras y legisladores de oposición para exhibir la complicidad de Auditoría Superior de la Federación y la administración pública para esconder irregularidades en el ejercicio de la administración pública.*

CONTRALASCUERDASMX@GMAIL.COM / @ALEXSANCHEZMX

PERIÓDICO	PÁGINA	FECHA	SECCIÓN
EL FINANCIERO	31	27/07/2023	OPINIÓN

El milagro de los panes por la 4T

DESDE SAN LÁZARO

Alejo Sánchez Cano

Opine usted:
opinion@elfinanciero.com.mx

En el evangelio se da cuenta de la multiplicación de los panes por un milagro atribuido al creador. En el gobierno de la 4T se habla de mantener los ingresos y al mismo tiempo subir el presupuesto para el próximo año, aunque se insiste en que no se subirán los impuestos ni se crearán nuevas tasas impositivas, además de que no se "contratará un peso de deuda como se ha hecho en los últimos cinco años".

Vayamos por partes, en un abrir y cerrar de ojos ya pasaron casi siete meses del año y con ello se avecinan tiempos definitorios en política y en materia del Paquete Económico para 2024, por tratarse de un año electoral, en el cual se realizará la elección presidencial, ya los jilgueros de la 4T anuncian que no habrá nuevos impuestos, ni incrementos a los ya existentes y que los bienes y servicios que vende el Estado se mantendrán con los precios actuales.

Lo que no explican es de dónde van a sacar los dineros que resulten del diferencial entre los ingresos y el presupuesto, ya que los gastos van a ser por mucho más de los que se designó en 2023, por el incremento en el pago de pensiones, deuda y sus intereses, así como para cubrir las ocurrencias de ya "saben quien". Los egresos subirán en promedio 25 por ciento de lo que se devenga ahora.

Ya amenazó el coordinador de Morena en la Cámara de Diputados, Ignacio Mier, que en el presupuesto del siguiente año se privilegiarán los programas sociales con un incremento del 25%, destacando el aumento a las pensiones de los adultos mayores.

Por si fuera poco, el autodidacta que se formó alejado de las aulas universitarias, aseveró que no se va a recurrir a la deuda y sostuvo que "no va a haber un solo peso de deuda por quinto año consecutivo, cuando en realidad ha sido creciente el monto autorizado por el Congreso en materia de contratación de nueva deuda, que en este año, y de acuerdo al acumulado, será del 49.9% del PIB.

Si el jefe mayor es un mentiroso por antonomasia, pues qué se puede esperar de sus achichincles, que, para que los volteen a ver desde Palacio Nacional, se avientan cada puntada como la pronunciada por Mier, quien por un lado asegura que el gobierno tendrá los mismos ingresos, pero que el presupuesto se incrementará de forma exponencial, aunque ya no explicó de dónde diablos sacarán la diferencia que falta, ya que sin ingresos excedentes por la vía de los impuestos y menos por el petróleo y por contratación de nueva deuda, pues no hay forma, a menos de que expropien algún bien privado o implementen algún esquema populista.

Si las tres obras insignia del presidente resultaron un barril sin fondo por los sobrecostos que

tienen al día de hoy sin operar a plena capacidad, como el aeropuerto Felipe Ángeles, o sin funcionar, como la refinería Dos Bocas que después de haber sido inaugurada hace más de un año, no ha refinado un barril, y el Tren Maya, que, además de devastar la selva del sureste mexicano, se ha convertido en el monumento a la opacidad y corrupción; ah, pero eso sí, pronto, muy pronto veremos cómo un "trenecito" con cuatro vagones hará su primer recorrido por la vía del ecocidio para mostrar al pueblo sabio y bueno que ya funciona.

Lo hemos dicho hasta el cansancio, las finanzas públicas están al borde de la quiebra, arrastradas por la ineptitud y las ocurrencias, como el pretendido rescate de Petroleos Mexicanos y con políticas públicas de hace varias décadas en donde el gobierno tenía el monopolio del oro negro.

La prioridad para AMLO es mantenerse en el poder mediante interpósita persona y por ello, es capaz de realizar cualquier cosa por extrema que parezca para lograr este propósito.

Si usted, estimado lector, no entiende alguna jugada de López Obrador, entonces tan solo hay que pasarla por el crisol de la sucesión presidencial y entenderá su objetivo.

En el año de la madre de todas las elecciones, por supuesto que no harán nada que exacerbe aún más el ánimo de la población y menos de los contribuyentes, que son los que generan riqueza y mantienen los programas de política social-electoral de AMLO, por eso no subirán los impuestos ni crearán nuevos, pero de eso a que no contratarán ningún peso de deuda, es una de las mentiras más infames de la gestión del tabasqueño.

Hay que recordarle al diputado Mier que tan solo para este año, el Congreso autorizó hasta 1.1 billones de pesos de deuda pública interna y casi 5 mil 500 millones de dólares de deuda externa.

La deuda neta del gobierno federal al primer trimestre de 2023 fue de 11 billones 658.6 millones de pesos y para finales del año, la deuda en su medida más amplia, se ubicará en 49.9% del PIB.

Vivimos en un país en el cual para compensar la falta de ingresos propios, contrata deuda a un ritmo creciente, y con Andrés Manuel López Obrador se ha incrementado y de no variar esta tendencia, será el presidente que más haya endeudado a México en este siglo.

PERIÓDICO	PÁGINA	FECHA	SECCIÓN
EXCELSIOR	23	27/07/2023	OPINIÓN

Claudia sueña con la encuesta

• Adán y Marcelo tienen un acuerdo para que quien vaya abajo apoye al otro.

Si Morena realizara hoy su encuesta para designar candidato a la Presidencia de la República en 2024, sin duda **Claudia Sheinbaum** ganaría, pues la mayoría de los sondeos la ubican arriba de sus contrincantes.

A la exjefa de Gobierno es a quien más convendría que el ejercicio se realizara ya, porque entre más se prolongue, su imagen sufrirá mayor desgaste entre los votantes.

Cuando se cumple la mitad de las precampañas, la popularidad de **Sheinbaum** no sólo se congeló, sino que además ha venido decreciendo, al tiempo que la de dos de sus rivales viene al alza, aunque no con la fuerza inicial.

Quien en junio había arrancado como bólido fue **Marcelo Ebrard**, cuya candidatura se apoderó de las pláticas de café. Las primeras mediciones indicaban que caminaba firme al primer lugar, y que por estos días se notaría.

Pero tras ese espectacular arranque el excanciller desaceleró, si acaso subiendo décimas, que no marcarían diferencia en las encuestas.

Otro que arrancó lento, pero que ha venido escalando posiciones es **Adán Augusto López**, quien se ve que trae lana para tapizar el país con su imagen, y ya se ubica en un interesante tercer lugar, aunque su crecimiento también se ha alentado.

Falta poco más de un mes para la encuesta final, y a partir de la próxima semana las *corcholatas* echarán toda la carne al asador, pero quienes tienen posibilidades de retomar su crecimiento son el excanciller y el exsecretario de Gobernación.

> No se ve cómo la exjefa de Gobierno resista, a menos que desde Palacio la impongan *a la mala*.

La razón es que más del 90% del empresariado prefiere a **Ebrard** de candidato morenista, pues lo ven lejos de los ultras de la 4T, que buscan destruir todo.

Con **Marcelo** podrían acordar los hombres del dinero, los sindicatos, los simpatizantes pejistas, incluso una parte de la sociedad civil, que no lo ve mal. Que a nadie extrañe que sus amigos empresarios empiecen a operar con sus socios, clientes y empleados para que lo apoyen.

Y no hay que descartar que su esposa, **Rosalinda Bueso**, quien puede ser el *arma secreta* que le ayude a subir sus bonos, no sólo con las mujeres, sino también con otros sectores sociales.

El otro que crecerá de nuevo es **Adán Augusto**, pero él por la operación de los gobernadores morenistas del país, pues la mayoría están con él y seguramente apretarán para elevar su puntaje.

Con respecto a **Sheinbaum**, los apoyos que le tocaban vienen desde hace meses, y no se prevén nuevos, a menos que algunas *corcholatas* declinaran por ella.

De otra forma no se ve cómo la exjefa de Gobierno resista, a menos que desde Palacio Nacional la impongan *a la mala*, lo que saldría muy caro a la 4T. No sólo por la fractura interna, sino porque **Adán** y **Marcelo** tienen un acuerdo para que quien vaya abajo apoye al otro.

Habrá que ver el papel que juega en esto **Ricardo Monreal**, a quien **Adán Augusto** le envió a su gente para ayudarlo a operar en la capital.

Qué daría **Claudia** por adelantar las encuestas.

CENTAVITOS

Para salir ya del tema de **Luis Ángel Xariel Espinosa Cházaro**, sólo un par de cosas de las decenas que me llegaron: que gusta de los relojes ultra finos y en las entrevistas se los guarda, y que los habanos que regala en sus reuniones son realmente malos... En cosas más interesantes, el equipo jurídico de **Cuauhtémoc Gutiérrez de la Torre** hizo un llamado para que la Corte y la Judicatura revisen el accionar de los jueces en el caso del exlíder del PRI capitalino, a quien negaron el derecho a llevar su caso fuera de la cárcel, como lo permite la ley. Los abogados dicen que los jueces actúan por consigna.

SÍNTESIS INFORMATIVA NACIONAL

QUEHACER LEGISLATIVO

COORDINACIÓN DE COMUNICACIÓN SOCIAL

"2023, AÑO DE FRANCISCO VILLA, EL REVOLUCIONARIO DEL PUEBLO"

SÍNTESIS INFORMATIVA NACIONAL

CÁMARA DE DIPUTADOS

COORDINACIÓN DE COMUNICACIÓN SOCIAL

"2023, AÑO DE FRANCISCO VILLA, EL REVOLUCIONARIO DEL PUEBLO".

PERIÓDICO	PÁGINA	FECHA	SECCIÓN
EL HERALDO DE MÉXICO	0	27/07/2023	LEGISLATIVO

PAN insta a funcionarios a comparecer y rendir cuentas a través de esta iniciativa

MÉXICO (JORGE ALMAQUIO GARCÍA).- Para lograr que funcionarios públicos acudan a comparecer a la Cámara de Diputados, el Partido Acción Nacional tiene preparada una iniciativa, con el fin de obligarlos a cumplir con la rendición de cuentas.

Comentó que se revisa la posibilidad, como sucede en Estados Unidos, de arrestar a los servidores públicos para llevarlos ante las instancias que lo solicitan.

Jorge Triana, vicecoordinador de la bancada panista, indicó también que los funcionarios al acudir a rendir información, tendrán que hacerlo bajo protesta de decir verdad, ya que, de lo contrario, estarían incurriendo en falsedad de declaraciones, y podría haber una sanción penal.

“Lo que estamos integrando a este tipo penal, también, es todo lo que se diga en una comparecencia, si se comprueba que hubo una mentira, que se dijo un dato impreciso, inexacto, dolosamente podrá ser considerado un delito en falsedad de declaraciones y por supuesto que se actuará penalmente”. informó.

https://bit.ly/451pjqj

PERIÓDICO	PÁGINA	FECHA	SECCIÓN
MVS Noticias	0	27/07/2023	LEGISLATIVO

Parar distribución de Libros de Texto Gratuitos hasta garantizar que son aptos, pide PAN

MÉXICO (ANGÉLICA MELLÍN).- La distribución de los nuevos Libros de Texto Gratuito, cuyos contenidos no fueron elaborados conforme a la norma y podrían no ser aptos para los alumnos, debe frenarse, demandó el integrante de la bancada del PAN en la Cámara de Diputados, Luis Mendoza.

El congresista informó que ya se adhirió al grupo de personas que están solicitando a través de la plataforma Change.org, que la Secretaría de Educación Pública (SEP) y la Comisión Nacional de Libros de Texto Gratuitos (CONALITEG) no entreguen los materiales señalados.

Señaló que hasta el momento, más de 17 mil personas han firmado la petición ciudadana de no distribuir materiales educativos mal elaborados, sin calidad y con contenidos inadecuados o "no aptos".

Mendoza Acevedo respaldó las posturas a favor de que un grupo de expertos independientes e imparciales revisen los libros del ciclo escolar 2023-2024, para que verifiquen la idoneidad de sus contenidos

https://bit.ly/3OcV7BI

PERIÓDICO	PAGINA	FECHA	SECCIÓN
EL FINANCIERO	33	27/07/2023	LEGISLATIVO

EN SAN LÁZARO

Acusan médicos abusos y amenazas

ESPECIAL

Conferencia. Diputados de MC y trabajadores de la salud capitalinos, ayer.

Frente a la incertidumbre y la desinformación que prevalece con la entrada del IMSS-Bienestar, la Secretaría de Salud de la CDMX responde "con amenazas y despidos al personal médico", denunció la doctora María Belem Benítez, dirigente del Movimiento Galeno Salud Independiente, que agrupa a cerca de 2 mil trabajadores inconformes, 102 representantes y 31 voceros en el país.

Al acudir a la Cámara de Diputados para solicitar la intervención de los legisladores, acusó que, además de que les deben su pago de aguinaldo del año pasado, un aumento del 20 por ciento prometido a su salario y de que carecen de seguridad social, "la adhesión al IMSS-Bienestar no respeta la antigüedad de los trabajadores del servicio médico y de enfermería".

El enfermero Mario Alberto Aranda reclamó también que "a nosotros nadie nos ha informado nada de en qué consiste la transferencia del personal de Salud al IMSS-Bienestar. La información se da a cuentagotas y es contradictoria".

Los trabajadores fueron acompañados en el Palacio Legislativo de San Lázaro por el diputado federal Salomón Chertorivski y el diputado local de la CDMX Royfid Torres González quienes , a través de la presentación de puntos de acuerdo en ambas cámaras legislativas, demandaron la atención puntual y resolutiva de la autoridades, con el respeto pleno de sus derechos laborales.

El diputado Royfid Torres exigió "que se reconozca el trabajo que ese personal hizo durante la pandemia del covid-19, cuando expusieron su vida y los trabajadores cubrieron dobles o triples turnos". —*Víctor Chávez*

PERIÓDICO	PÁGINA	FECHA	SECCIÓN
tv azteca	0	27/07/2023	LEGISLATIVO

Reta Chertorivski a López-Gatell

CIUDAD DE MÉXICO (JAIME GUERRERO).- Sigue la lluvia de reproches y acusaciones en contra del subsecretario de Salud, Hugo López-Gatell, por su negativa a comparecer ante la Cámara de Diputados.

El diputado de Movimiento Ciudadano Salomón Chertorivski aseguró que el funcionario tiene mucho que explicar por las malas decisiones adoptadas desde la pandemia que costó la muerte de 800 mil ciudadanos, el retroceso en el sistema de vacunación, que cayó a niveles nunca antes vistos desde los años 80, la desaparición de 34 normas oficiales para la atención de diversos padecimientos y la falta de medicamentos.

"Es una vergüenza el señor López-Gatell, es lo peor que le ha sucedido al sistema de salud de nuestro país. Tiene que venir a rendir cuentas, si su mayoría lo sigue protegiendo en el Congreso, será el tiempo quien lo hará rendir cuentas por lo que ha hecho a la salud de las y los mexicanos", sentenció Chertorivski.

https://onedrive.live.com/?authkey=%21AJ3JSebp2S15pzg&cid=75F18D3264FEE48F&id=75F18D3264FEE48F%215771&parId=75F18D3264FEE48F%215752&o=OneUp

PERIÓDICO	PÁGINA	FECHA	SECCIÓN
TeleFórmula	0	27/07/2023	LEGISLATIVO

Diputados de MC citarán a comparecer a Gisela Lara y a Zoé Robledo

Médicos de la Ciudad de México, que han bloqueado diversas vialidades en su rechazo a la incorporación del IMSS-Bienestar, acudieron a la Cámara de Diputados ante la incertidumbre que tienen los trabajadores de la salud por las condiciones laborales en las que quedarán.

Diputados de Movimiento Ciudadano adelantan que citarán a comparecer a la titular del IMSS-Bienestar, Gisela Lara, y a Zoé Robledo.

[TELEFÓRMULA]

PERIÓDICO	PAGINA	FECHA	SECCIÓN
dossierpolítico periodismo inteligente		27/07/2023	LEGISLATIVO

Comisiones de Pesca y de Marina abordan con Semar las acciones para el control de la pesca ilegal y la protección de especies

Diputadas y diputados de las comisiones de Pesca y de Marina se reunieron con funcionarios de la Secretaría de Marina (Semar) para conocer las acciones de inspección y vigilancia que realizan en las costas del país, en particular, a favor de las y los pescadores y para la protección de especies.

https://www.dossierpolitico.com/vernoticias.php?artid=285307&relacion=&tipo=Nacional&categoria=2

PERIÓDICO	PAGINA	FECHA	SECCIÓN
EXCELSIOR	2	27/07/2023	LEGISLATIVO

TODO MÉXICO

Francisco Zea, periodista de **Grupo Imagen**, recibe Premio Nacional de Oratoria

Al recibir el Premio Nacional de Oratoria en la ceremonia solemne de condecoraciones Excelencia Profesional 2023 en la Cámara de Diputados, el periodista de **Grupo Imagen** Francisco Zea advirtió que, si bien las redes sociales son un instrumento formidable, también son un espacio en el que se ventilan enfrentamientos infructuosos.

"Antes de llegar aquí hemos estudiado todo lo que es la inteligencia artificial (IA) en las redes sociales y las redes sociales que se han convertido, sin duda, en una extraordinaria herramienta", expuso el comunicador.

"Pero también en un excusado en donde todo mundo está excretando sus frustraciones. Y hay una cantidad de enfrentamientos estériles en las redes sociales que no nos van a llevar a ningún lugar", describió.

Francisco Zea compartió con el auditorio una muestra de lo que puede hacer la IA, al mostrar el discurso que, con auxilio de un programa, preparó para la ocasión.

"Recibir este premio de oratoria es un humilde reconocimiento que nos recuerda la importancia vital de la palabra bien hablada", celebró el periodista.

Los reconocimientos fueron entregados en el Salón Legisladores del recinto de San Lázaro, a convocatoria del Claustro Mundial Universitario y del Concilio Doctoral de México.

El claustro es una comunidad de integración y apoyo académico con presencia en 108 países y su objetivo es reconocer los valores de las personas que han forjado y desarrollado nuestra historia académica.

— *Ivonne Melgar*

Foto: Especial

Francisco Zea, periodista de **Grupo Imagen**, fue galardonado.

PERIÓDICO	PÁGINA	FECHA	SECCIÓN
tv azteca	0	27/07/2023	LEGISLATIVO

La SCJN revisará reformas a Ley Minera

CIUDAD DE MÉXICO (JAIME GUERRERO).- La Suprema Corte de Justicia juzgará las reformas a la Ley Minera, luego de que el ministro Alberto Pérez Dayán aceptó analizar la impugnación presentada por diputados de oposición.

Los cambios aprobados modifican los plazos de las concesiones, limita el uso del agua y obligan a las empresas del sector a pagar una contraprestación a las comunidades vecinas a las áreas de explotación.

Los legisladores de la oposición sostienen en su demanda que hubo graves violaciones al proceso legislativo presuntamente cometidas durante la aprobación de estas reformas.

https://onedrive.live.com/?authkey=%21APMwHEXNVsG0pM8&cid=75F18D3264FEE48F&id=75F18D3264FEE48F%215773&parId=75F18D3264FEE48F%215752&o=OneUp

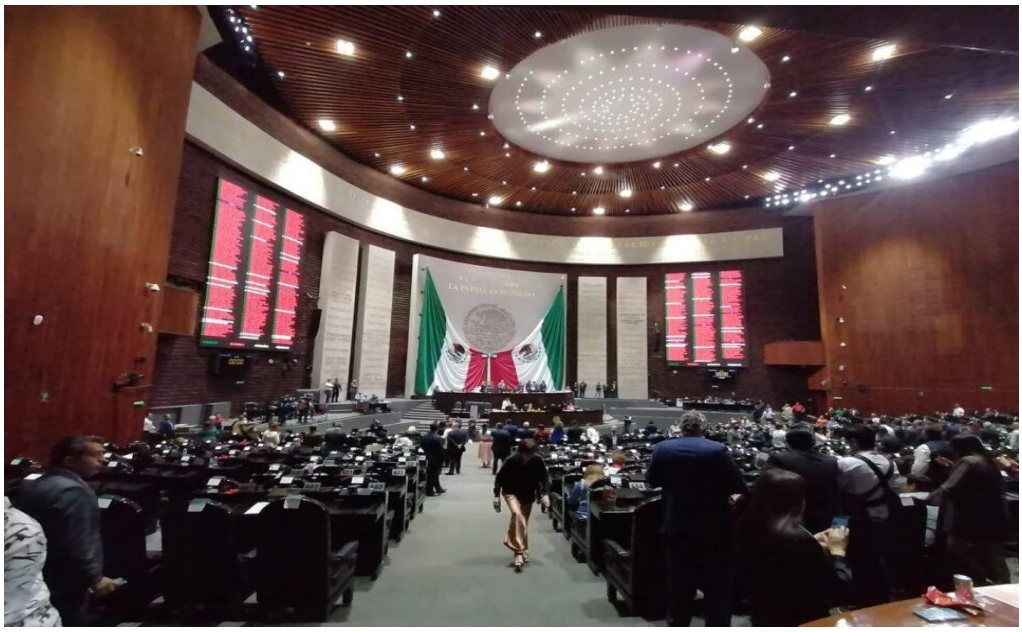

Exige legislador a gobierno municipal de Huixquilucan atender desabasto de agua que sufren comunidades

El gobierno municipal de Huixquilucan, Estado de México, debe solucionar el desabasto de agua que sufren diferentes comunidades de la localidad, así como garantizar a los habitantes el derecho humano de acceso al agua potable, exigió el diputado panista, José Antonio García García. “La falta de una infraestructura hidráulica sólida y de una adecuada distribución por parte de autoridades municipales, provoca que diversas comunidades como El Hielo, Santa Cruz Ayotuxco, La Glorieta, El Guarda y Canales, entre otras, sufran desabasto de agua de manera constante, y sus habitantes para poder contar con ella, tengan que abastecerse con la compra de pipas, lo cual genera un duro golpe a su economía familiar”. Indicó en un comunicado.

https://www.voragine.com.mx/2023/07/26/exige-legislador-a-gobierno-municipal-de-huixquilucan-atender-desabasto-de-agua-que-sufren-comunidades/

PERIÓDICO	PÁGINA	FECHA	SECCIÓN
MVS Noticias	0	27/07/2023	LEGISLATIVO

Comentario / Pamela Cerdeira (Periodista)

Regresamos a las épocas de los zooms en los que no se cierran los micrófonos y pasan cosas. Yo no sé qué es peor, que no se cierren los micrófonos o que no se cierren las cámaras adecuadamente; sin duda, creo que las cámaras pueden ser peor. En este caso fueron los micrófonos y fue a la diputada María Clemente, que no se le cerró en medio de una junta. Se le han ido encima en las redes sociales porque sugieren que en este video puede notarse el mal trato que le da a la gente que trabaja con ella. Eso habrá que verlo. Por lo pronto, la legisladora no ha dicho absolutamente nada al respecto.

[MVS RADIO-CERDEIRA]

Diputada María Clemente García causa polémica por malos tratos a su equipo de trabajo

María Clemente García Moreno, diputada de Morena, vuelve a estar envuelta en polémica luego de que se viralizara un video en donde se le muestra insultando a integrantes de su equipo de trabajo.

A través de redes sociales se dio a conocer un material audiovisual en donde se muestra el momento exacto en que la morenista llama "pendej*" a otra legisladora durante una sesión de la Comisión de Juventud de la Cámara de Diputados.

"Maldita sea, ¿por qué no apagaste el micrófono?" se escucha decir a María Clemente. "Eres una verdadera pendej*, me expusiste. Esto va a ser un escándalo... debes prestar más atención a lo que estás haciendo", agregó la morenista durante la intervención de Consuelo del Carmen Navarrete Navarro, diputada del Partido Verde.

Este incidente se suma a la serie de controversias en las que la diputada ha estado involucrada. En octubre del año pasado, García Moreno acaparó los reflectores de los medios de comunicación luego de que hiciera público un video en donde se le ve practicando sexo oral a un hombre. En aquella ocasión, tachó de "machistas, misóginos, y conservadores" a quienes relacionaron su vida privada con su trabajo en la Cámara Baja.

Durante Qatar 2022, la legisladora propuso que el futbolista argentino Lionel Messi sea considerada como persona non grata en México luego de ser acusado de supuestamente haber pisoteado el jersey del 'Tri'.

https://mvsnoticias.com/nacional/2023/7/26/diputada-maria-clemente-garcia-causa-polemica-por-malos-tratos-su-equipo-de-trabajo-video-600579.html

PERIÓDICO	PÁGINA	FECHA	SECCIÓN
	0	27/07/2023	LEGISLATIVO

Morena revienta sesión en la Comisión Permanente

Ayer el presidente López Obrador defendió al subsecretario de Salud, Hugo López-Gatell, luego de que fue increpado por un grupo de manifestantes en un evento de la alcaldía Iztacalco por la falta de medicamentos; sin embargo, en la Comisión Permanente este tema generó un debate que provocó que Morena reventara la sesión.

[MILENIO TV]

PERIÓDICO	PÁGINA	FECHA	SECCIÓN
H	0	27/07/2023	LEGISLATIVO

Comisión Permanente pide informe de avances de la política nacional farmacéutica

La Comisión Permanente del Congreso pidió al Consejo de Salubridad General que entregue un informe sobre los objetivos y avances de la política nacional farmacéutica.

[HERALDO RADIO]

PERIÓDICO	PÁGINA	FECHA	SECCIÓN
H	0	27/07/2023	LEGISLATIVO

Diputado de Morena pide que oposición deje de culpar al Presidente por muertes por Covid

El diputado de Morena Francisco Javier Borrego Adame pidió a la oposición dejar de culpar al presidente López Obrador de las muertes relacionadas con el Covid-19.

Borrego Adame afirmó: "A todos los que han hablado del tema del Covid y que le echan la culpa a mi Presidente, ojalá que mañana no se caiga el Senado porque el Presidente va a tener la culpa".

[HERALDO RADIO]

PERIÓDICO	PÁGINA	FECHA	SECCIÓN
H	0	27/07/2023	LEGISLATIVO

Legisladores se enfrentan en la Permanente por comparecencia de López-Gatell

Durante la sesión de ayer de la Comisión Permanente, la oposición reclamó la ausencia del subsecretario de Salud, Hugo López-Gatell, quien se ha negado a rendir cuentas, no solamente por lo ocurrido durante la pandemia sino también por las vacunas y la desaparición de las Normas Oficiales.

La senadora Kenia López Rabadán acusó a López-Gatell por las muertes de Covid en México, la falta de medicamentos oncológicos y quimioterapias, además lo calificó como el rostro de la muerte, como Morena y López Obrador.

En defensa de Gatell, el diputado del PT, Reginaldo Sandoval, afirmó que el doctor muerte es Calderón, "porque ese sí instruyó que fueran a matar".

[HERALDO RADIO]

PERIÓDICO	PÁGINA	FECHA	SECCIÓN
H	0	27/07/2023	LEGISLATIVO

Morena revienta sesión de la Permanente para evitar explicación por la cancelación de 35 NOMs

La bancada de Morena reventó la sesión de la Comisión Permanente, a fin de evitar que se discutiera un punto de acuerdo presentado por la oposición para que el subsecretario de prevención y promoción la Salud, Hugo López-Gatell, explique la cancelación de 35 Normas Oficiales Relacionadas con este sector.

[HERALDO RADIO]

PERIÓDICO	PÁGINA	FECHA	SECCIÓN
Televisa	0	27/07/2023	LEGISLATIVO

Legisladores en Comisión Permanente se confrontan por el estado del sistema de salud

En la Comisión Permanente del Congreso de la Unión se desató un debate después de que la senadora panista Kenia López Rabadán subió a la Tribuna acompañada de otros legisladores con fotografías del subsecretario de Prevención y Promoción de la Salud, Hugo López-Gatell; le reclamaron su manejo de la pandemia y el estado del sistema de salud de nuestro país.

Aliados de Morena señalaron que esto es una herencia de las administraciones pasadas.

[TELEVISA]

PERIÓDICO	PÁGINA	FECHA	SECCIÓN
TeleFórmula	0	27/07/2023	LEGISLATIVO

Legisladores intercambian acusaciones en la Sesión Permanente

Legisladores intercambiaron acusaciones en la sesión de ayer de la Comisión Permanente en torno a la gestión de la pandemia, las normas de salud y López-Gatell.

Javier Borrego Adame, diputado de Morena, afirmó: "Muchas personas que sufrieron Covid, por voluntad propia decidieron quedarse en sus hogares y eso no fue por culpa del Presidente sino por una decisión personal, aquí todo lo que pasa en México es culpa del Presidente".

Por su parte, la diputada del PRI, "Sue Sandoval", recalcó: "Otra vez no se tratan los temas importantes y únicamente se quiere utilizar para ser campaña y hacer uso de esta tribuna para hablar de politiquería".

[TELEFÓRMULA]

PERIÓDICO	PAGINA	FECHA	SECCIÓN
Hoja de Ruta DIGITAL		27/07/2023	LEGISLATIVO

Piden regular pasos ferroviarios en las zonas metropolitanas, para garantizar la seguridad

A fin de mejorar la seguridad de los pasos ferroviarios en las zonas metropolitanas de México, la diputada federal Ivonne Díaz Tejeda, presentó una iniciativa a la Comisión Permanente, en la que propone que las entidades federativas, los municipios y las demarcaciones territoriales de la Ciudad de México, estandaricen las normas en la materia, dando prioridad a la circulación del peatón y rodado en todo momento, así como mantener en buen estado la infraestructura.

https://hojaderutadigital.mx/pide-diputada-priista-ivonne-diaz-regular-pasos-ferroviarios-en-las-zonas-metropolitanas-para-garantizar-la-seguridad/

PERIÓDICO	PÁGINA	FECHA	SECCIÓN
	0	27/07/2023	LEGISLATIVO

Layda Sansores acusa venta de diputaciones plurinominales por Alejandro Moreno

La gobernadora de Campeche, Layda Sansores, dio a conocer una supuesta conversación entre el presidente nacional del PRI, Alejandro Moreno y el actual diputado federal priista, Pablo Guillermo Angulo, la cual revelaría la venta de diputaciones por la vía plurinominal en ese partido.

Durante la transmisión de su programa Martes del Jaguar, incluso leyó de forma sarcástica esa supuesta conversación y también cuestionó al INE para que investigue ese tipo de casos.

[MILENIO TV]

PERIÓDICO	PÁGINA	FECHA	SECCIÓN
La Jornada	6	27/07/2023	LEGISLATIVO

Frente Amplio por México instala 32 comités locales

ALMA MUÑOZ
Y ENRIQUE MÉNDEZ

El comité organizador del Frente Amplio por México (FAM) instaló ayer 32 comités locales para la construcción de su proyecto, cada uno de los cuales tendrá tres representantes ciudadanos, una persona con trayectoria electoral y representación de los partidos Acción Nacional, Revolucionario Institucional (PRI) y de la Revolución Democrática.

En conferencia de prensa, el ex consejero electoral Marco Baños explicó que las nuevas instancias tendrán, entre otras funciones, desarrollar la logística para la participación ciudadana y capacitación en cada uno de los estados.

Al continuar las quejas por las fallas en la plataforma de Internet para recabar firmas de apoyo de los 12 aspirantes del frente, aseguró que el sitio "hoy (miércoles) funciona con total normalidad".

Por su parte, la dirigencia del PRI resaltó que mientras en el proceso de Morena privan "la farsa y la simulación que han montado" para definir a su candidato presidencial, en el proceso convocado por el FAM sí se confrontan ideas y participa la ciudadanía.

El frente es una figura reconocida en las leyes mexicanas y, por lo tanto, apegada a la legalidad. Por ello, el Consejo General del Instituto Nacional Electoral aprobó su registro por mayoría, sostuvo el presidente del *tricolor*, Alejandro Moreno Cárdenas. Agregó que en ese partido hay "perfiles de probada capacidad, experiencia, con liderazgo, carisma, temple y talento político" que podrían ser responsables de la construcción del frente, pero si los ciudadanos deciden por un militante de otra fuerza política, "el PRI lo apoyará y respaldará".

PERIÓDICO	PÁGINA	FECHA	SECCIÓN
La Jornada	6	27/07/2023	LEGISLATIVO

ALIANZA OPOSITORA CREA SU ESTRUCTURA NACIONAL

A El comité organizador del proceso de selección del responsable de la construcción del Frente Amplio por México encabezó ayer la instalación de su estructura nacional, integrada por 32 comités, uno en cada estado de la República. Foto Luis Castillo

PERIÓDICO	PAGINA	FECHA	SECCIÓN
24 HORAS	1,3	27/07/2023	LEGISLATIVO

DEFINEN REGLAS PARA PRECAMPAÑAS ANTICIPADAS

INE arrastra rezago con elección encima

La autoridad electoral acumula 150 casos de fiscalización pendientes que datan desde 2018, de los cuales 117 son investigaciones por presuntas irregularidades en los informes anuales de partidos. También tiene abiertos 12 casos sobre la elección de ese año, entre ellos, la indagatoria sobre los recursos que se emplearon para las encuestas de selección de candidatos, incluida la del hoy mandatario Andrés Manuel López Obrador... mientras Morena ya prepara nuevos sondeos para elegir a su aspirante presidencial MÉXICO P. 3

PERIÓDICO	PAGINA	FECHA	SECCIÓN
24 HORAS	1,3	27/07/2023	LEGISLATIVO

ELECCIÓN DE CANDIDATURA DE AMLO, UNO DE LOS PENDIENTES

Rumbo a 2024, INE sigue indagando casos de 2018

Labor. En medio de las precampañas adelantadas, el organismo tiene pendientes al menos 150 expedientes de fiscalización

ÁNGEL CABRERA

Los partidos políticos arrancaron hace semanas los procesos internos para seleccionar a sus candidatos presidenciales para los comicios de 2024, en una suerte de precampañas adelantadas... Pero el Instituto Nacional Electoral (INE) tiene todavía pendientes de resolución al menos 150 casos de fiscalización que datan desde 2018.

De estos casos, 117 son investigaciones por presuntas irregularidades en los informes anuales de partidos, 12 de ellas sobre la elección de 2018, siendo la más trascendente la indagatoria sobre el origen y destino de los recursos que se emplearon para organizar las encuestas de selección de candidatos, incluida la del hoy presidente Andrés Manuel López Obrador.

Actualmente, Morena y la oposición anunciaron que realizarán encuestas para realizar un proceso preliminar de selección del coordinador nacional en Defensa de la Cuarta Transformación y al líder del Frente Amplio por México, que se espera se conviertan en los candidatos presidenciales, pero el organismo electoral todavía no resuelve cómo se financió el método de selección del ahora mandatario nacional, elegido en 2018.

Actualmente, la Unidad de Fiscalización del INE también cataloga como en substanciación un cúmulo de investigaciones relacionadas con irregularidades en los gastos de campaña y ordinarios de 2019, 2020, 2021, 2022 y 2023.

Respecto a los 117 procedimientos por los informes anuales de los partidos políticos nacionales, resalta una queja por anomalías en la impresión del periódico Regeneración, que data de 2018.

Otro caso se abrió en 2019 y es por la contratación de empresas por parte del Partido Verde Ecologista de México (PVEM); en otro, se indagan eventos autofinanciados por el Partido del Trabajo (PT) por 39 millones de pesos.

El INE tiene abierta una indagatoria por transferencias irregulares por 3.9 millones de pesos de Movimiento Ciudadano a la fundación Lázaro Cárdenas del Río, en 2019, mismo año en que se inició una investigación con Morena por presuntamente gastar 10.7 millones de pesos del presupuesto de Liderazgo Político de las Mujeres en encuestas, así como la omisión de reportar operaciones en 711 cuentas bancarias.

De los reportes financieros del PAN, se indaga las aportaciones de 25 personas por 12 millones de pesos para verificar la procedencia de los recursos. El INE verifica los reportes financieros del PRI, en los que erogó 8.4 millones de pesos, en toners y cartuchos de impresoras, lo cual se catalogó como "carente de veracidad" y ocurrió durante el mandato de Alejandro Moreno Cárdenas.

Sobre el PRD, se investiga las aportaciones de siete personas por un monto de 7.7 millones de pesos, pero que según su declaración fiscal anual de 2019 no tenían la capacidad para donar ese monto al partido.

Morena tiene dos procedimientos oficiosos para verificar si sus gastos por más de 120 millones de pesos fueron "contratados, pagados y reportados" al Sistema de Fiscalización.

Respecto al proceso electoral de 2018, el INE tiene pendiente investigar el "origen, destino y aplicación de los recursos respecto de las encuestas utilizadas como método de selección interno de candidatos".

Otro de las indagatorias es sobre el "origen real de la totalidad de las aportaciones" que recibió el candidato independiente a la Presidencia en 2018, Jaime Rodríguez, alias El Bronco.

También del excandidato priista José Antonio Meade se tiene pendiente la indagatoria sobre si los partidos que lo abanderaron o él financiaron el documental Populismo en América Latina y, en su caso, sumarlo a sus gastos de campaña.

Respecto a la elección de 2021, se investigan irregularidades financieras en la precampaña y campaña de los hoy gobernadores de Sonora, Alfonso Durazo; Michoacán, Alfredo Bedolla, y de Hidalgo, Julio Menchaca.

De las pasadas elecciones, hay al menos una decena de indagatorias que recién fueron abiertas contra la excandidata a la gubernatura del Estado de México, Alejandra del Moral, así como contra la gobernadora electa de esa entidad, Delfina Gómez.

Los más de 150 expedientes pendientes por irregularidades financieras de partidos y candidatos siguen abiertos desde 2018, mientras desde hace semanas arrancó la sucesión presidencial con los procesos internos de Morena y aliados, así como de la oposición.

PERIÓDICO	PÁGINA	FECHA	SECCIÓN
CRÓNICA	1-7	27/07/2023	LEGISLATIVO

Pone INE límite a gastos de aspirantes de Morena: nada más $34 millones por cabeza

Reglas. El INE fijó anoche en 34 millones de pesos el límite para los aspirantes presidenciables de Morena y aliados, así como los partidos del Frente Amplio por México. Lo anterior en respuesta al Tribunal Electoral del Poder Judicial de la Federación (TEPJF) que le ordenó fijar los lineamientos para los procesos de los partidos rumbo a la elección de 2024. PAG 7

El INE fija derroche de 34 mdp a la 4T y oposición para dar a conocer aspiraciones presidenciales

Un porcentaje puede ser aportado por los mismos aspirantes, con un límite individual de $2.1 millones

Redacción
nacional@cronica.com.mx

El Instituto Nacional Electoral (INE) fijó un tope de gasto de 34 millones 370 mil 666 pesos a las seis corcholatas presidenciables de Morena y a los de la oposición Frente Amplio por México (PRI, PAN y PRD), recursos que pueden utilizar sólo para dar a conocer su intención de contender por la precandidatura para suceder a Andrés Manuel López Obrador.

El instituto fijó este monto como parte de los lineamientos ordenados por el Tribunal Electoral del Poder Judicial de la Federación. "El tope de gastos es de 34 millones 370 mil 666 pesos para las asambleas informativas y eventos que realicen cada aspirante presidenciable de Morena y alia-

dos, así como los partidos que integran el Frente Amplio por México", esto como parte de un borrador del proyecto que el INE prevé discutir la noche de este miércoles ante el ordenamiento judicial.

Se trata de un derroche de 34 millones 370 mil 666 pesos por cada participante, un porcentaje de esta cantidad puede ser aportada por los mismos aspirantes, con un límite individual de 2 millones 148 mil 166.62 que puede ser en dinero o en especie.

Además del tope de gastos, el documento plantea en su artículo 25 prohibir recepción de aportaciones o donativos, en dinero o en especie, de los poderes Ejecutivo, Legislativo y Judicial, y de las entidades federativas, y los ayuntamientos; de dependencias, entidades u organismos de la Administración Pública Federal, estatal o municipal, centralizada o paraestatal, y los órganos de gobierno de la ciudad de México ni de los organismos autónomos federales, estatales y de la Ciudad de México •

Proyectan el largometraje “La cámara Casasola”, en el marco del centenario luctuoso de Francisco Villa

Boletín No. 4709

• La Revolución mexicana es vista a través de la lente de Agustín Víctor Casasola, pionero del fotorreportaje

En el marco de las Jornadas Villistas 2023, organizadas en la Cámara de Diputados por el Espacio Cultural San Lázaro, que dirige Ismael Carvallo Robledo, se proyectó el largometraje “La cámara Casasola”, del director Carlos Rodrigo Montes de Oca.

En el documental, que se presentó en el Museo Legislativo “Sentimientos de la Nación” como parte del ciclo “Francisco Villa, una nación dibujada por el cine”, se aprecia una serie de imágenes sobre la Revolución mexicana realizadas por el pionero del fotorreportaje: Agustín Víctor Casasola.

Realizado en el 2010, el reportaje indaga sobre el uso de la imagen en la apropiación histórica, donde, en un salón de clases los niños describen las fotografías de sus libros del Archivo Casasola, y también se distinguen el testimonio sobre los procesos educativos, el poder de la imagen y la construcción del discurso histórico.

El Archivo Casasola contiene fotografías de México desde la época de 1900 hasta la década de 1970, y ofrece una mirada que abarca los últimos años del Siglo XIX. El fondo Casasola contiene películas positivas y negativas, en diversos formatos y sobre diversos soportes fotográficos.

El largometraje se exhibió en el marco de la conmemoración del centenario de la muerte de Francisco Villa, ocurrida el 20 de julio de 1923.

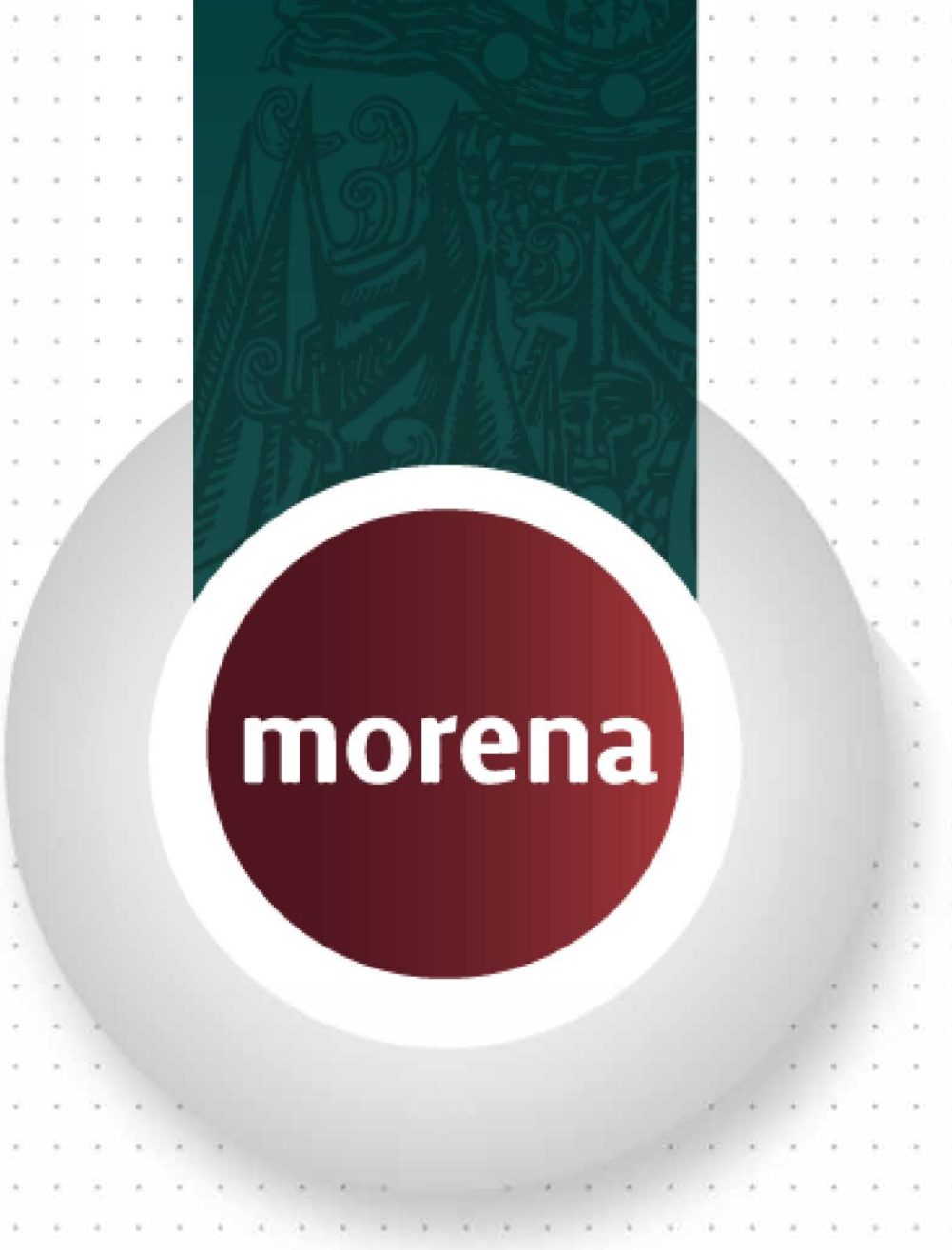

GRUPO PARLAMENTARIO
DE LA LXV LEGISLATURA

COORDINACIÓN DE COMUNICACIÓN SOCIAL

"2023, AÑO DE FRANCISCO VILLA, EL REVOLUCIONARIO DEL PUEBLO".

PERIÓDICO	PAGINA	FECHA	SECCIÓN
HojadeRuta DIGITAL		27/07/2023	LEGISLATIVO

Avanza dictamen para incluir principio de paridad de género en órganos de dirección del ISSSTE y el Fovissste

Las Comisiones Unidas de Seguridad Social y de Vivienda aprobaron el proyecto de dictamen que reforma los artículos 170 y 210 de la Ley del Instituto de Seguridad y Servicios Sociales de los Trabajadores del Estado (ISSSTE), para introducir el principio de paridad de género e involucrar a las mujeres en la integración de los órganos directivos del Instituto y su Fondo de la Vivienda (Fovissste). Durante una reunión de trabajo semipresencial, conducida por la presidenta de la Comisión de Seguridad Social, diputada Angélica Ivonne Cisneros Luján (Morena), las y los integrantes de ambas instancias aprobaron adicionar en el último párrafo del artículo 170 de la Ley del ISSSTE, referente a la integración de la Comisión Ejecutiva del Fovissste, que todos los nombramientos se harán observando el principio de la paridad de género.

https://hojaderutadigital.mx/avanza-dictamen-para-incluir-principio-de-paridad-de-genero-en-organos-de-direccion-del-issste-y-el-fovissste/

PERIÓDICO | PÁGINA | FECHA | SECCIÓN
BOLETINES | | 27/07/2023 | LEGISLATIVO

Avanza dictamen para incluir principio de paridad de género en órganos de dirección del ISSSTE y el Fovissste

Boletín No. 4703

• Las Comisiones Unidas de Vivienda y de Seguridad Social aprobaron el proyecto que reforma la Ley del ISSSTE

Las Comisiones Unidas de Seguridad Social y de Vivienda aprobaron el proyecto de dictamen que reforma los artículos 170 y 210 de la Ley del Instituto de Seguridad y Servicios Sociales de los Trabajadores del Estado (ISSSTE), para introducir el principio de paridad de género e involucrar a las mujeres en la integración de los órganos directivos del Instituto y su Fondo de la Vivienda (Fovissste).

Durante una reunión de trabajo semipresencial, conducida por la presidenta de la Comisión de Seguridad Social, diputada Angélica Ivonne Cisneros Luján (Morena), las y los integrantes de ambas instancias aprobaron adicionar en el último párrafo del artículo 170 de la Ley del ISSSTE, referente a la integración de la Comisión Ejecutiva del Fovissste, que todos los nombramientos se harán observando el principio de la paridad de género.

Asimismo, en el artículo 210, sobre la Junta Directiva del ISSSTE, se avaló agregar que para la integración de este órgano de gobierno debe observarse en lo máximo posible el principio de paridad de género.

El proyecto de dictamen fue aprobado por 23 votos de la Comisión de Vivienda y 15 de la de Seguridad Social.

La promovente de la iniciativa, diputada Lilia Aguilar Gil (PT) y presidenta de la Comisión de Vivienda, señaló la importancia de integrar a la Comisión Ejecutiva del Fondo de la Vivienda del ISSSTE y en la Junta Directiva del Instituto el principio de paridad de género.

Expresó que esta reforma trata de un tema de política pública que debe contar con los puntos de vista de los distintos grupos etarios y géneros. Garantizar el principio constitucional de la paridad en esos órganos, subrayó, se traduce en la participación y representación equilibrada de mujeres y hombres para tomar decisiones de política pública en vivienda para las trabajadoras del Estado.

Además, aporta una perspectiva más inclusiva al considerar las necesidades diferenciadas de las mujeres, pues otorgará los créditos con perspectiva de género, atendiendo las diferencias específicas de financiamiento. “Son acciones afirmativas que permitirán cerrar la brecha de género en el otorgamiento de créditos de vivienda de las instituciones”.

En este sentido, informó que 56 por ciento de las personas trabajadoras acreditadas en el Fovissste son mujeres, por lo que “sería lógico que accedieran a ese porcentaje de créditos”.

PERIÓDICO	PAGINA	FECHA	SECCIÓN
efekto10 NOTICIAS		27/07/2023	LEGISLATIVO

Presenta Mario Alberto Torres iniciativa para promover la cultura mexicana en el extranjero y preservar la identidad mexicana de migrantes

El diputado Mario Alberto Torres Escudero (Morena), secretario de la Comisión de Asuntos Migratorios, presentó una iniciativa que busca garantizar la promisión de la cultura mexicana en el extranjero, a fin de preservar la identidad mexicana de quienes habitan fuera del territorio nacional. En rueda de prensa, explicó que su propuesta busca “promover la cultura mexicana en el extranjero, incluyendo la participación de las y los mexicanos que residen fuera del país, ya que es necesario contribuir a la cultura como un ente dinámico, de beneficio y participativo de las sociedades que funge como cuna de la ideología personal y colectiva, redefiniéndose con el paso de los años”.

https://efekto10.com/presenta-mario-alberto-torres-iniciativa-para-promover-la-cultura-mexicana-en-el-extranjero-y-preservar-la-identidad-mexicana-de-migrantes/

María Clemente, la diputada trans de Morena, es exhibida «pendejeando» a su equipo de trabajo

María Clemente García Moreno, diputada de Morena, insultó a su equipo de trabajo durante la reunión virtual ordinaria de la Comisión de Juventud de la Cámara de Diputados.

“Cuidado a lo que te dije, ¿por qué no apagaste el micrófono?, eres una verdadera pendeja, me expusiste. Esto va a ser un escándalo (…) debes de poner más atención a lo que estás haciendo”, exclamó la diputada de Morena en la sesión en línea.

https://formato7.com/2023/07/25/video-maria-clemente-la-diputada-trans-de-morena-es-exhibida-pendejeando-a-su-equipo-de-trabajo/

PERIÓDICO	PAGINA	FECHA	SECCIÓN
EXCELSIOR	5	27/07/2023	LEGISLATIVO

ACUSA INÉS PARRA

Denuncian un desvío millonario en el IPN

POR XIMENA MEÍA

lizett.mejia@gimm.com.mx

La diputada de Morena, Inés Parra Juárez, presentó una denuncia penal por el presunto desvío de 273 millones de pesos en el IPN.

La legisladora federal indicó que estas irregularidades están documentadas en las cuentas públicas de 2019 a 2022, dadas a conocer por la Auditoría Superior de la Federación (ASF), órgano autónomo que realizó pliegos de observaciones que a la fecha no han sido solventadas.

La integrante de la Comisión de Vigilancia de la Auditoría Superior de la Federación de la Cámara de Diputados, señaló que no se ha actuado en este caso porque el titular de la Auditoría Especial de Seguimiento, Información e investigación de la ASF, Nemesio Arturo Ibáñez Aguirre y la Unidad de Asuntos Jurídicos a cargo de Víctor Manuel Andrade Martínez "han sido negligentes y encubridores".

"Ya pasó el tiempo y sigue el quebranto sin resolverse, y lo peor, que no se tengan responsables sancionados por parte de funcionarios que han hecho mal uso de los recursos públicos, ya que es una afrenta para todos los mexicanos", reprochó.

Parra Juárez afirmó que hay una serie de encubrimientos para que estos hechos no sean sancionados y queden en la impunidad.

"Lamentablemente soy una voz en el desierto y hay toda una política de encubrimiento por parte de una mayoría de legisladores de todos los partidos en colusión con los auditores de la Auditoría Superior para que no se presenten las denuncias de hechos ante la fiscalía", advirtió.

more

Foto: Archivo

La diputada de Morena Inés Parra dijo que la ASF reveló el posible desfalco.

273

MDP

es el presunto quebranto en el Politécnico y sigue sin resolverse debido a negligencia.

PERIÓDICO	PAGINA	FECHA	SECCIÓN
Indigo	3	27/07/2023	LEGISLATIVO

Acusan #Corrupción corrupción en el IPN por 273 mdp

FOTO CÁMARA DE DIPUTADOS

La diputada de Morena dijo que estas irregularidades ya se conocen, pero que las autoridades responsables de dar seguimiento al aparente desfalco a la institución académica han sido negligentes y encubridoras

POR YVONNE REYES

La diputada del grupo parlamentario de Morena, Inés Parra Juárez, denunció una serie de presuntas corruptelas en el Instituto Politécnico Nacional (IPN) por un monto de 273 millones de pesos, por lo que ya presentó la denuncia ante las autoridades correspondientes.

Indicó que estas irregularidades están plenamente documentadas en las cuentas públicas de 2019, 2020 y 2022 dadas a conocer por la Auditoría Superior de la Federación (ASF), que realizó una serie de pliegos de observaciones que a la fecha no han sido solventadas.

Sin embargo, dijo que no se ha actuado en este caso porque la Auditoria Especial de Seguimiento, Informes e investigación de la ASF a cargo de Nemesio Arturo Ibáñez Aguirre, y la Unidad de Asuntos Jurídicos dirigida por Victor Manuel Andrade Martínez, han sido negligentes y encubridores.

"Ya pasó el tiempo y sigue el quebranto sin resolverse, y lo peor, que no se tengan responsables sancionados por parte de funcionarios que han hecho mal uso de los recursos públicos, ya que es una afrenta para todos los mexicanos", expresó la legisladora morenista.

En conferencia de prensa, afirmó que hay una serie de encubrimientos para que estos hechos no sean sancionados y queden en la impunidad.

"He estado solicitando con vehemencia e insistiendo desde la comisión de vigilancia de la Auditoria Superior de la Federación para que ya la Auditoria superior de la Federación integre los expedientes de las denuncias de hechos de todos los pliegos de observaciones en los que se han detectado irregularidades y quebranto al erario público federal.

"Lamentablemente soy una voz en el desierto y hay toda una política de encubrimiento por parte de una mayoría de legisladores de todos los partidos en colusión con los auditores de la Auditoría Superior de la Federación para que no se presenten las denuncias de hechos ante la fiscalía", declaró.

Ante ello, informó que decidió conformar un equipo jurídico para hacer algunas denuncias ante la Fiscalía Especializada en Materia de Combate a la Corrupción de todos los casos de corrupción no solo en el IPN, sino también en la Universidad Nacional Autónoma de México y la Universidad Autónoma Metropolitana.

De hecho, dio a conocer que el pasado 20 de julio presentó ante dicha fiscalía una denuncia ante el IPN por un quebranto al erario por 273.7 millones de pesos.

"He solicitado a la fiscalía especializada que integre la carpeta de investigación de los posibles delitos de peculado, abuso de autoridad, cohecho, enriquecimiento ilícito, coalición de servidores públicos, ejercicio abusivo de funciones, ejercicio ilícito de servicio público y tráfico de influencias en agravio de la Hacienda Pública Federal".

Manifestó que ahora corresponde a las autoridades de esta fiscalía hacer su trabajo y lleven hasta los tribunales a los responsables de estos hechos de corrupción.

PERIÓDICO	PÁGINA	FECHA	SECCIÓN
infobae		27/07/23	LEGISLATIVO

Diputada de Morena denunció al IPN por presunto desvío de 273 millones de pesos

Inés Parra dijo que espera que la Fiscalía lleve a cabo su trabajo, pues señaló que la Auditoría Superior se ha convertido en un elefante blanco que propicia impunidad

Por **Alemao Luna**

Pese a ser una de las universidades más importantes del país, la diputada de Morena, Inés Parra, denunció ante la Fiscalía Especializada en Materia de Combate a la Corrupción al Instituto Politécnico Nacional (IPN).

De acuerdo con la legisladora, en las Cuentas Públicas de 2019 a 2022, la Auditoría Superior de la Federación (ASF) detectó en la institución educativa irregularidades por 273.7 millones de pesos que no han sido aclaradas, por lo que podría haber un daño al erario público.

Diputada de Morena denunció al IPN por presunto desvío de 273 millones de pesos - Infobae

Andrea Chávez Treviño (Diputada – Morena)
Entrevista con Javier Solórzano

“Intentamos impulsar lo que tan popularmente se dio a conocer con el Plan B de la Reforma Electoral, en leyes secundarias, que no existieran estos abismos en nuestro engranaje jurídico para poder cuidar no solo a los nuestros sino también al adversario en cualquier proceso electoral. Soy testigo de que se abrieron varios espacios de debate, de análisis, de discusión, parlamento abierto, foros interminables, donde la oposición se rehusó a participar. Si hubiera participado quizá hubiéramos encontrado un instrumento mejorado donde todo el pueblo de México se sintiera representado; incluso, de aquellos que no suelen votar por Morena”.

[HERALDO TV-JSOLÓRZANO]

PERIÓDICO | PÁGINA | FECHA | SECCIÓN
BOLETINES | | 27/07/2023 | LEGISLATIVO

Comisión avala dictamen en materia de protocolos de actuación en casos de acoso o violencia sexual en escuelas

Boletín No. 4707

• El proyecto de decreto reforma la Ley General de Acceso de las Mujeres a una Vida Libre de Violencia

• También aprueba un dictamen que modifica la misma ley, para que los agresores de mujeres no dispongan del domicilio que cohabitan con la víctima

La Comisión de Igualdad de Género, presidida por la diputada Julieta Kristal Vences Valencia (Morena), aprobó dos dictámenes que reforman la Ley General de Acceso de las Mujeres a una Vida Libre de Violencia; uno, en materia de combate al acoso, hostigamiento o violencia sexual en planteles escolares, y otro, para que los agresores no dispongan del domicilio que cohabitan con las víctimas, y se imposibilite la venta o renta de los bienes comunes que estén en sociedad conyugal.

Por unanimidad de 29 votos a favor, se aprobó el dictamen a la iniciativa que reforma el artículo 45 de la Ley General de Acceso de las Mujeres a una Vida Libre de Violencia, en materia de protocolos de actuación de casos de acoso, hostigamiento o violencia sexual en todos los niveles educativos.

La presidenta de la Comisión dijo que el objetivo principal de la iniciativa es dotar de facultades a la Secretaría de Educación Pública (SEP), con la finalidad de que elabore e implemente protocolos de prevención, atención, sanción y erradicación de todo tipo de violencia contra las mujeres en todos los niveles educativos.

Indicó que esta medida es de la mayor importancia para nuestras niñas y jóvenes estudiantes, ya que México es el país con uno de los ambientes escolares más violentos a nivel secundaria, motivo por el cual hay que legislar para que esto no siga sucediendo, tener las herramientas necesarias para poder prevenirlo.

“Lo que hemos concluido en la Comisión sobre esta iniciativa es que resulta fundamental aprobar este tipo de mecanismo para abatir la deserción escolar y la violación de derechos a espacios libres de violencia para el sano esparcimiento y aprendizaje dentro y fuera de las aulas”, agregó Vences Valencia.

La diputada María De Jesús Rosete Sánchez (PT), promovente de la iniciativa, señaló que los protocolos que se implementen tienen que garantizarles espacios seguros a las niñas, jóvenes, adolescentes y mujeres que sufren todo tipo de hostigamientos. “Creo que las herramientas deben ser contundentes, pero sobre todo parte de una realidad”.

Dijo que es necesario combatir todo tipo de violencias que sufren los niños y las niñas en todos los espacios escolares y darle todas las facultades a la SEP para que esto sea posible. “Es primordial que estos protocolos de actuación en casos de hostigamiento cumplan con las expectativas que estamos generando”.

Beatriz Rojas Martínez, diputada de Morena, reconoció que esta reforma es fundamental, ya que, si bien se ha logrado avanzar en el tema de derechos humanos de las mujeres, se presenta la normalización de nuevas modalidades de violencia, por lo que estas adecuaciones contribuirán a que las niñas y mujeres cuenten con mayores mecanismos de salvaguarda y protección.

Agresores deberán desocupar el domicilio que cohabitan con las víctimas

Las y los integrantes de la Comisión también aprobaron con 29 votos a favor, el dictamen por el que se reforman los artículos 34 Quáter y 46 Ter de la Ley General de Acceso de las Mujeres a una Vida Libre de Violencia, a fin de que, como parte de la protección dictada por la autoridad, no sólo se exija al agresor la desocupación del domicilio que cohabita con la víctima, sino que también se garanticen las obligaciones contractuales respecto a la propiedad.

La diputada Vences Valencia, detalló que estas reformas también imposibilitan la venta o renta de los bienes. Agregó que con esta clase de medidas se regresa cierta tranquilidad a las víctimas y la certeza de que bajo ningún medio jurídico se les buscará despojar de sus patrimonios de subsistencia “como muchas veces acurre por parte del agresor”.

Asimismo, se establece que a la Secretaría de Desarrollo Agrario, Territorial y Urbano (Sedatu) se le dará la facultad de fomentar y facilitar que las mujeres víctimas de violencia puedan acceder a programas y créditos para comprar una vivienda.

La promovente de la iniciativa, diputada Itzel Josefina Balderas Hernández (PAN), mencionó que el propósito de esta iniciativa es ir más allá de lo que originalmente se contempló al pedir que la autoridad determine o impida que se disponga del inmueble.

Asimismo, promover, fomentar, facilitar el acceso a créditos para poder adquirir una vivienda. “Nosotras las mujeres que en muchos de los casos somos dependientes económicos del hombre porque nos dedicamos a la atención del hogar y cuidado de los niños, no tenemos un record crediticio o nos enfrentamos a este tipo de situaciones lamentables, pues salimos y buscamos una forma de adquirir una vivienda y nos topamos con pared”.

Comisión de
Igualdad de Género
Reunión Ordinaria
CÁMARA DE DIPUTADOS
LXV LEGISLATURA

GRUPO PARLAMENTARIO
DE LA LXV LEGISLATURA

COORDINACIÓN DE COMUNICACIÓN SOCIAL

"2023, AÑO DE FRANCISCO VILLA, EL REVOLUCIONARIO DEL PUEBLO".

PERIÓDICO	PAGINA	FECHA	SECCIÓN
Periódico correo		27/07/2023	LEGISLATIVO

Diputados federales: una carga política

Ser diputado federal del PAN por Guanajuato ha perdido su peso político. Las circunstancias nacionales los ha sumido, en el mejor de los casos, en opositores con viva voz en la tribuna del Congreso de la Unión o de plano en su terruño donde les alcanza la relevancia. También importante mencionar casos como el de Éctor Jaime Ramírez Barba, quien se ha enfocado a cubrir su frente con críticas en materia de salud pública, o bien, Jorge Arturo Espadas Galván, quien se ha enfocado en ofrecer operaciones político electorales. Ambos fieles al grupo oficial.

https://periodicocorreo.com.mx/opinion/diputados-federales-una-carga-politica-20230726-78374.html

PERIÓDICO	PAGINA	FECHA	SECCIÓN
efekto10 NOTICIAS		27/07/2023	LEGISLATIVO

Avala Segunda Comisión de la Permanente dictamen para ratificar a la embajadora de México en Honduras

La Segunda Comisión de Trabajo de la Comisión Permanente (Relaciones Exteriores, Defensa Nacional y Educación Pública), que preside la diputada Carolina Beauregard Martínez (PAN), aprobó por unanimidad, el dictamen que ratifica a Martha Susana Peón Sánchez, como embajadora extraordinaria y plenipotenciaria de México en la República de Honduras.

https://efekto10.com/avala-segunda-comision-de-la-permanente-dictamen-para-ratificar-a-la-embajadora-de-mexico-en-honduras/

GRUPO PARLAMENTARIO
DE LA LXV LEGISLATURA

COORDINACIÓN DE COMUNICACIÓN SOCIAL

"2023, AÑO DE FRANCISCO VILLA, EL REVOLUCIONARIO DEL PUEBLO".

PERIÓDICO	PAGINA	FECHA	SECCIÓN
EL HERALDO DE SALTILLO		27/07/2023	LEGISLATIVO

Diputada priista Norma Aceves busca la creación de una institución autónoma que atienda acusaciones penales

La diputada federal Norma Aceves García presentó una iniciativa para que la Federación cuente con una institución autónoma, que proporcione insumos técnicos necesarios para la investigación y acusación del proceso penal, en asuntos del fuero federal. En una propuesta ante la Comisión Permanente, la integrante del Grupo Parlamentario del PRI plantea que esta institución se denomine Instituto Federal de Servicios Periciales y sea de carácter civil, adscrito a la Secretaría de Seguridad Pública.

https://elheraldodesaltillo.mx/2023/07/26/diputada-priista-norma-aceves-busca-la-creacion-de-una-institucion-autonoma-que-atienda-acusaciones-penales/

PERIÓDICO	PAGINA	FECHA	SECCIÓN
Hoja de Ruta DIGITAL		27/07/2023	LEGISLATIVO

Diputada priista Norma Aceves busca la creación de una institución autónoma que atienda acusaciones penales

La diputada federal Norma Aceves García presentó una iniciativa para que la Federación cuente con una institución autónoma, que proporcione insumos técnicos necesarios para la investigación y acusación del proceso penal, en asuntos del fuero federal. En una propuesta ante la Comisión Permanente, la integrante del Grupo Parlamentario del PRI plantea que esta institución se denomine Instituto Federal de Servicios Periciales y sea de carácter civil, adscrito a la Secretaría de Seguridad Pública.

https://hojaderutadigital.mx/diputada-priista-norma-aceves-busca-la-creacion-de-una-institucion-autonoma-que-atienda-acusaciones-penales/

PERIÓDICO	PÁGINA	FECHA	SECCIÓN
LaPolíticaOnline		27/07/23	LEGISLATIVO

Paredes cree que Alito le junta las firmas a De la Madrid y que lo sostiene como "Plan B" en caso de que Xóchitl no ceda las pluris

La pelea por las listas del Senado y San Lázaro. Los cálculos sobre el momentum de la senadora. La ambición del tecnócrata.

Sin demasiada cautela Alejandro Moreno Cárdenas le juntas las firmas necesarias a Enrique De la Madrid para sostenerlo en la interna del frente opositor. Esto lo ha advertido la senadora Beatriz Paredes por información que le llega desde las centrales del PRI. Está convencida de que no habrá correlación, al momento del conteo, entre los eventos reducidos del ex secretario de Turismo y las adhesiones que este recolectará.

Así las cosas una percepción se instala en el horizonte: De la Madrid es el Plan B del campechano en caso de que Xóchitl Gálvez no quiera ceder las posiciones pluri de ambas cámaras y los distritos legislativos que la oposición tiene asegurados.

Paredes cree que Alito le junta las firmas a De la Madrid y que lo sostiene como "Plan B" en caso de que Xóchitl no ceda las pluris (lapoliticaonline.com)

PERIÓDICO | PÁGINA | FECHA | SECCIÓN
BOLETINES | | 27/07/2023 | LEGISLATIVO

Avala Tercera Comisión de la Permanente siete exhortos a diversas dependencias y autoridades

Boletín No. 4706

Avala Tercera Comisión de la Permanente siete exhortos a diversas dependencias y autoridades

• Diputadas y diputados de Morena, PAN, PRI, PVEM y PT externan comentarios sobre los mismos

La Tercera Comisión de la Permanente: Hacienda y Crédito Público, Agricultura y Fomento, Comunicaciones y Obras Públicas, presidida por la diputada, Alma Carolina Viggiano Austria (PRI), aprobó siete dictámenes para hacer exhortos a diversas dependencias y autoridades de los gobiernos federal y estatales.

Los exhortos, con punto de acuerdo, son en materia de protección al medio ambiente, apoyo a pescadores de Campeche, mesas de diálogo sobre Carta Porte, atención de daños por la tormenta tropical “Hanna” de 2020, seguridad en carreteras, colocación de señalamientos en éstas y educación ambiental.

Reforestación y conservación de especies

Se avaló el dictamen que exhorta a diversas autoridades de los tres órdenes de gobierno para que fortalezcan las acciones integrales de reforestación y conservación de especies, garanticen la protección de bosques, selvas, manglares, humedales y zonas áridas, reviertan la contaminación de las áreas naturales protegidas y castiguen la tala y la deforestación ilegal.

El diputado Jorge Luis Llaven Abarca (PVEM) dijo estar a favor por ser un tema fundamental, dado que garantizar la protección de los bosques, selvas, manglares y la no contaminación de los mantos acuíferos, debe ser punto medular en cualquier tarea del ámbito legislativo y del gobierno; se debe generar políticas de campo para evitar la tala ilegal de árboles, añadió.

Alma Carolina Viggiano Austria, diputada del PRI, se congratuló con la aprobación del dictamen en el Día Internacional de la Protección del Ecosistema de Manglar, que se conmemora hoy, dado que “son temas que nos debe unir a todos, independientemente de partidos, y ojalá lo acompañemos de otras acciones”.

Apoyar a pescadores

También, se ratificó el dictamen que exhorta al Consejo Estatal de Seguridad Pública de Campeche para que defina una política integral de prevención de los delitos que afectan el patrimonio de los pescadores ribereños y locales, en detrimento de su actividad.

Ello, observando la participación del Instituto de Pesca y Acuacultura de Campeche en la implementación de la política integral de prevención, y dentro de sus atribuciones y facultades legales de la Fiscalía General de la entidad, para que dé seguimiento oportuno a las investigaciones de las denuncias presentadas por los delitos de robo de artes de pesca, motores, lanchas y embarcaciones de los que han sido víctimas dichos pescadores, con la finalidad de recabar los datos de prueba que sustenten el ejercicio de la acción penal, para que sean sancionados quien o quienes resulten responsables

La diputada Viggiano Austria (PRI) indicó que el sector de los pescadores está abandonado y necesita del Congreso; está pasando por una grave crisis de todo tipo, por lo que, es importante que los "volteemos ver y los visibilicemos; es vital que quienes formamos parte del Congreso los ayudemos, levantemos la voz y busquemos que se haga justicia con ellos".

Continuar con mesas de diálogo sobre Carta Porte

De igual modo, se aprobó el dictamen que exhorta a la Secretaría de Infraestructura, Comunicaciones y Transportes (SICT) y al Servicio de Administración Tributaria (SAT), para que en el marco de sus competencias legales continúen celebrando mesas de diálogo entre las partes interesadas, a efecto de mejorar la operatividad del sector de autotransporte de todas las regiones del país y las reglamentarias relativas a al Comprobante Fiscal Digital por Internet (CFDI) con complemento de Carta Porte vigentes, con el fin de fortalecer el desarrollo de sus actividades productivas.

Por el PRI, la diputada Alma Carolina Viggiano recordó que promovió un punto de acuerdo en ese sentido, derivado de demandas de los llamados "hombres camión", ya que con la adopción de las mismas se les piden 71 requisitos de 20 iniciales, generando corrupción, e incluso esto provoca gastos extras, cuando el transporte de carga en el país contribuye con el 4 por ciento del Producto Interno Bruto y genera el 2.73 por ciento del empleo a nivel nacional, es decir, un gran motor de la economía.

A ese panorama, dijo, se suma la inseguridad que viven los operadores de autotransporte que viajan por los caminos y puentes de jurisdicción federal, "pues la delincuencia se ha convertido en un obstáculo más para el desarrollo de su operatividad, porque ellos también les piden cuotas; de ahí que se debe fortalecer el diálogo y que las fuerzas del orden refuercen las tareas de vigilancia, prevención y combate del delito".

El diputado Francisco Javier Borrego Adama (Morena) pidió que la Guardia Nacional pueda hacer más operativa su vigilancia en las carreteras nacionales, ya que el CFDI-Carta Porte luego provoca que haya alguna información que sea motivo de asaltos. “Debemos otorgar seguridad en las carreteras, acabar con la corrupción y frenar la extorsión; pediría una reunión con el SAT, Guardia Nacional, la Procuraduría General de la República y las organizaciones de transporte para trabajar”.

Reginaldo Sandoval Flores, diputado del PT, argumentó que la Miscelánea Fiscal 2022 estableció el CFDI y la Carta Porte es un complemento para acreditar la legal transparencia y tenencia de mercancías durante su traslado en territorio nacional, y busca combatir el contrabando de la mercancía que se transporta en territorio nacional, mejorar el rastreo de los productos y aumentar la legalidad en la recaudación de impuestos.

Del PAN, el diputado Román Cifuentes Negrete consideró que la seguridad en las carreteras es fundamental, porque “a la fecha no se ha logrado una coordinación efectiva con la SICT sobre vigilancia, dimensiones y peso; no hay apoyo de dicha dependencia a este esquema operativo de la Guardia Nacional ni se ha unificado un programa curricular de formación para los elementos encargados de la seguridad en carreteras”.

Tormenta tropical “Hanna”

Otro dictamen avalado exhorta a la Secretaría de Infraestructura, Comunicaciones y Transportes para que, de acuerdo a su disponibilidad presupuestaria, concluya las obras de reparación por los daños ocasionados por la tormenta tropical “Hanna” en la avenida Morones Prieto, en el municipio de Guadalupe, Nuevo León.

La promovente, diputada María de Jesús Aguirre Maldonado (PRI) señaló que hoy se cumplen tres años de dicha tormenta que dejó daños considerables en la avenida Morones Prieto y “las y los ciudadanos nos han pedido que se pueda resolver este tema; es importante la reparación de los deterioros de la infraestructura urbana y sobre el socavón que se hizo y que sigue haciéndose más grande”.

El diputado Sandoval Flores (PT) precisó que, derivado de la tormenta tropical “Hanna” en 2020, la infraestructura urbana del municipio de Guadalupe sufrió afectaciones importantes y perjudicó a más de 90 mil habitantes, cuando dicho ayuntamiento constituye un lugar importante en el desarrollo de la entidad.

Fortalecer seguridad pública en carreteras

La Tercera Comisión ratificó el dictamen que exhorta a los gobiernos de las entidades federativas para que en coordinación con la Secretaría de Seguridad y Protección Ciudadana y la Guardia Nacional, se fortalezcan las tareas de vigilancia, se garantice la seguridad pública y se prevenga el combate del delito en proteger a todas las personas que transitan por los caminos y puentes de jurisdicción federal, especialmente en la carretera 57 Matehuala-Monterrey, la autopista Puerto México, la autopista México-Cuernavaca, así como toda la red de carreteras federales que cruzan el estado de Michoacán.

Reginaldo Sandoval Flores, diputado del PT, afirmó que la seguridad es una función del Estado. De enero a junio de 2023, el Secretariado Ejecutivo del Sistema Nacional de Seguridad Pública reporta más de un millón de delitos del fuero común en las 32 entidades federativas, de los cuales, 143 mil 578 son delitos contra la vida e integridad corporal, 14 mil 103 contra la libertad personal, 46 mil 687 contra la libertad y seguridad sexual, 470 mil 704 contra el patrimonio, 169 mil 678 contra la familia, 5 mil 890 contra la sociedad y 249 mil 823 contra otros bienes jurídicos. “No hay duda que, sí necesitamos avanzar en ese rubro, por eso vamos a favor”.

El diputado Llaven Abarca (PVEM) dijo que es un tema relevante el que se aborda con este punto y es una tarea del Estado mexicano garantizar la seguridad de las y los mexicanos; si bien, se tiene un esfuerzo importante del gobierno federal con el despliegue operativo en las 266 coordinaciones de la Guardia Nacional, “hay que coordinarnos para superar este problema de la seguridad en las carreteras”.

La diputada Alma Carolina Viggiano Austria (PRI) consideró que no se puede ser omiso a las demandas de la ciudadanía ni señalar que el Estado mexicano no está cumpliendo fehaciente su función, “pero es vital señalar que la delincuencia organizada en muchos lugares es superior a las fuerzas oficiales o federales; eso es un grave problema para la seguridad de los ciudadanos, la economía, el turismo y todo”.

Vehículos que transportan ganado

Asimismo, la Tercera Comisión aprobó el dictamen que exhorta a la Secretaría de Infraestructura, Comunicaciones y Transportes para fortalecer la colocación de señalamientos, ampliación de pavimentación, diseño e implementación de reductores de velocidad en las carreteras y caminos del estado de Baja California Sur, con el objeto de evitar accidentes sobre todo en los vehículos que transportan ganado.

El diputado Sandoval Flores (PT) dijo estar a favor del dictamen y argumentó que, de acuerdo con la estadística de accidentes de tránsito terrestre en zonas urbanas y suburbanas del Inegi, en 2021 se registró una tasa nacional de 3.4 muertes en accidentes de tránsito por cada 100 mil habitantes y la tasa de víctimas lesionadas fue de 63.9 heridas por cada 100 mil habitantes. “Es correcto que trabajemos para que juntos resolvamos estos problemas que se nos presentan”.

Viggiano Austria, diputada del PRI, mencionó que algunas carreteras tienen un exceso de topes que son colocados la mayor parte por la ciudadanía y no por la autoridad. “Muchas veces en las carreteras por su estructura, los conductores tienen un grave riesgo; es necesario saber si es posible o no lo que pedimos a la autoridad, para tener una carretera segura para todos”.

Educación ambiental

El séptimo dictamen, exhorta a la Secretaría de Medio Ambiente y Recursos Naturales y a sus homologas en las entidades federativas para que, en el ejercicio de sus respectivas funciones, fortalezcan sus programas de educación ambiental y capacitación para sensibilizar y concientizar sobre el desarrollo sustentable, la protección y conservación y restauración del medio ambiente, así como la mitigación y adaptación de los efectos adversos del cambio climático.

Reginaldo Sandoval Flores, diputado del PT, se congratuló con el dictamen, dado que el cambio climático es un problema al que se enfrenta el mundo como consecuencia de la acción humana; por ello, se deben tomar acciones para combatir los efectos adversos, además de seguir protegiendo y conservando los recursos naturales, y en México, los impactos se han presentado desde 1960; por ello, es necesario acercar a los estudiantes estos conocimientos.

Por el PVEM, el diputado Jorge Luis Llaven Abarca reconoció a las y a los promoventes, pues es importante el medio ambiente para la conservación de la vida humana y "hoy vemos los efectos del cambio climático que estamos sintiendo todos en el aumento de la temperatura, sequias prolongadas, inundaciones, pero poco se ha hecho en prevención; de ahí que es importante el dictamen".

La diputada del PRI, Alma Carolina Viggiano dijo que es necesario que las obras de infraestructura que se realizan en el país deban respetar el medio ambiente, "pues es lo único que se tiene y que nos puede garantizar la vida".

GRUPO PARLAMENTARIO
DE LA LXV LEGISLATURA

COORDINACIÓN DE COMUNICACIÓN SOCIAL

"2023, AÑO DE FRANCISCO VILLA, EL REVOLUCIONARIO DEL PUEBLO".

PERIÓDICO	PAGINA	FECHA	SECCIÓN
MUNDO DE XALAPA		27/07/2023	LEGISLATIVO

Comisión de Bienestar conoce estudios del Coneval sobre el acceso efectivo de los derechos sociales de la infancia

La Comisión de Bienestar, presidida por la diputada Ana Karina Rojo Pimentel (PT), se reunió con el secretario ejecutivo del Consejo Nacional de Evaluación de la Política de Desarrollo Social (Coneval), José Nabor Cruz Marcelo, a fin de conocer los resultados de los estudios realizados sobre el acceso efectivo de los derechos sociales de niñas, niños y adolescentes. Rojo Pimentel señaló que los estudios son de vital importancia para trazar la ruta y guía de las políticas públicas, y generan información que contribuye a la toma de decisiones en la Cámara de Diputados respecto a la asignación presupuestaria y determinación de zonas que requieren atención prioritaria para su desarrollo social y humano.

https://mundoxalapa.com/2023/07/26/comision-de-bienestar-conoce-estudios-del-coneval-sobre-los-derechos-sociales-de-la-infancia/

PERIÓDICO | PÁGINA | FECHA | SECCIÓN
BOLETINES | | 27/07/2023 | LEGISLATIVO

Comisión de Bienestar conoce estudios del Coneval sobre el acceso efectivo de los derechos sociales de la infancia

Boletín No. 4705

• Exponen resultados en materia de pobreza, cuidado infantil, embarazo en adolescencia y educación para la población indígena

• Esta información coadyuva a la toma de decisiones en la Cámara de Diputados: Diputada Rojo Pimentel

La Comisión de Bienestar, presidida por la diputada Ana Karina Rojo Pimentel (PT), se reunió con el secretario ejecutivo del Consejo Nacional de Evaluación de la Política de Desarrollo Social (Coneval), José Nabor Cruz Marcelo, a fin de conocer los resultados de los estudios realizados sobre el acceso efectivo de los derechos sociales de niñas, niños y adolescentes.

Rojo Pimentel señaló que los estudios son de vital importancia para trazar la ruta y guía de las políticas públicas, y generan información que contribuye a la toma de decisiones en la Cámara de Diputados respecto a la asignación presupuestaria y determinación de zonas que requieren atención prioritaria para su desarrollo social y humano.

Reconoció que el Coneval aporta herramientas para la rendición de cuentas, coadyuva al desempeño de las instituciones, programas y estrategias públicas. Contribuye a construir un país con bienestar y generar mejores condiciones de vida de la población; “el reto es abatir la pobreza y marginación, garantizar los derechos humanos, reducir las brechas de desigualdad y establecer la paz”, dijo.

Participación de diputados

El diputado Héctor Saúl Téllez Hernández (PAN) celebró que el Coneval proponga crear un sistema nacional de cuidados infantiles, por lo que planteó que estas observaciones sean aterrizadas en el proyecto diseñado por el Senado. Asimismo, indicó que la iniciativa planteada por el Ejecutivo respecto a la eliminación del Sistema Nacional de Protección Integral de Niñas, Niños y Adolescentes, es retrógrada.

La diputada Nelida Ivonne Sabrina Díaz Tejeda, del PRI, dijo que es imperativo que este Congreso tome mayores medidas para reforzar el derecho a la educación y a la cultura de las niñas, niños y adolescentes; además, diseñar instrumentos que permitan la inclusión digital y se vigile que las niñas asistan a la escuela en un entorno seguro y libre de discriminación y violencia.

De MC, la diputada Amalia Dolores García Medina, vía zoom, apuntó que los datos brindados por el Coneval permiten revisar el inventario de desarrollo social de cada entidad y con ello diseñar iniciativas orientadas al bienestar de la ciudadanía. Subrayó que se debe poner atención a las zonas de mayor marginalidad como las rurales, ya que hay una baja disponibilidad de guarderías y espacios de cuidados, así como promover la coordinación entre los tres niveles de gobierno.

El diputado Víctor Gabriel Varela López (Morena) demandó no calificar los programas de gobierno como insuficientes o innecesarios, en virtud de que el aumento de la pobreza en los diferentes sectores es consecuencia de la pandemia, donde prácticamente no hubo crecimiento, la parálisis económica y el desempleo se dio de manera exorbitante no sólo en México sino en todo el mundo, por lo que es necesario coordinar las acciones en los gobiernos federal, estatales y municipales.

También de Morena, el diputado Javier Huerta Jurado señaló que las políticas del gobierno federal, que son transversales y que están en diferentes dependencias, han registrado incrementos presupuestales cada año; por ello, no se deben omitir dichos esquemas, pero tampoco los efectos negativos de los programas anteriores que durante cuarenta años pulverizaron la vida colectiva de las familias.

La diputada Frinné Azuara Yarzábal (PRI) resaltó que falta acceso a la información sobre orientación sexual y no hay métodos anticonceptivos, “estamos viendo uno de los más graves problemas de embarazos en adolescentes y esto lleva al incremento de la mortalidad de estas niñas”. Sostuvo que “no se están haciendo las cosas como se debían de hacer”.

La diputada Verónica Collado Crisolia (Morena) señaló que los programas sociales para niñas y niños han sido muy importantes y “sí han dado resultados en territorio”. Estimó que en las escuelas de tiempo completo “de qué le sirve una comida al día, si para poner atención en las escuelas no se requiere solamente una comida; sin embargo, ha dado resultado el incremento de la leche de Liconsa”. Pidió dar los indicadores cada dos años para tener mejores resultados.

Hallazgos de los estudios del Coneval

José Nabor Cruz Marcelo, secretario ejecutivo del Coneval, explicó que los temas que aborda el estudio son referentes a la pobreza, cuidado infantil, embarazo en adolescencia y educación para la población indígena. En cuanto a la pobreza y cuidado infantil, dijo que recae mayoritariamente en las mamás, ya sea en un hogar biparental o monoparental, por lo que planteó fortalecer el ejercicio de los derechos sociales de las jefas de familia.

Indicó que algunos de los principales hallazgos son: ausencia de conocimientos u orientación sobre nutrición a niñas y niños; consumo frecuente de alimentos con alto contenido calórico y azúcares. En educación, baja disponibilidad de los hogares de materiales que fomente el aprendizaje; ausencia de diagnósticos con síntomas de problemas en el desarrollo de lengua y aprendizaje. En los servicios de cuidado, baja o nula disponibilidad de guarderías en localidades de carencia a la seguridad social.

Respecto al embarazo adolescente, destacó que esto es una de las mayores problemáticas que enfrenta este grupo poblacional. De las entrevistas realizadas durante la pandemia, 79 de 109 se embarazaron de su primera pareja sexual y la mayoría dijo que no utilizó algún método anticonceptivo por descuido, por el precio o porque fallaron. Añadió que más de la mitad de las madres no viven con su pareja.

En la educación para población indígena, comentó que no se cubren con los contenidos mínimos de cada materia, falta coordinación entre diversos programas gubernamentales, hay deficiencia de instalaciones y equipamiento, por lo que se deben atender las demandas tecnologías e implementar estrategias de seguimiento pedagógico.

Cruz Marcelo enfatizó que algunas reflexiones son priorizar la atención en los contextos de pobreza y vulnerabilidad, implementar acciones para prevenir afectaciones de desarrollo psicomotor, cognitivo y psicológico, así como retomar los apoyos alimentarios a través de comedores escolares y cocinas comunitarias, garantizar el acceso a la salud y diseñar un mejor Sistema Educativo Nacional.

Consideró que, para la discusión de la construcción de un Sistema Nacional de Cuidados, es fundamental que éste busque reducir la desigualdad en el acceso a los servicios; que el personal escolar reciba una preparación adecuada y capacitación continua; implementar mecanismos de participación y campañas de información sobre la importancia del desarrollo cognitivo.

PERIÓDICO	PAGINA	FECHA	SECCIÓN
efekto10 NOTICIAS		27/07/2023	LEGISLATIVO

Modelo neoliberal destrozó el sistema de salud: Reginaldo Sandoval

El diputado Reginaldo Sandoval Flores (PT) afirmó que el modelo neoliberal es culpable de que no haya vacunas suficientes para atender la demanda de la población; claro ejemplo, dijo, es que al entrar el actual gobierno descubrió que el sistema de salud estaba totalmente destrozado.

https://efekto10.com/modelo-neoliberal-destrozo-el-sistema-de-salud-reginaldo-sandoval/

MOVIMIENTO CIUDADANO

GRUPO PARLAMENTARIO
DE LA LXV LEGISLATURA

COORDINACIÓN DE COMUNICACIÓN SOCIAL

"2023, AÑO DE FRANCISCO VILLA, EL REVOLUCIONARIO DEL PUEBLO".

PERIÓDICO	PÁGINA	FECHA	SECCIÓN
BOLETINES		27/07/2023	LEGISLATIVO

Conmemoran el 29 aniversario de la Biblioteca Legislativa de la Cámara de Diputados

Boletín No. 4708

• Realizan conversatorio sobre este acervo y entregan reconocimientos al personal que labora en ella

La Cámara de Diputados llevó a cabo la conmemoración del 29 aniversario de la Biblioteca Legislativa con un conversatorio sobre este acervo histórico y su importancia en el quehacer legislativo, así como la entrega de reconocimientos al personal con más de 20 años de trabajo en la misma.

La diputada María Teresa Ochoa Mejía (MC) señaló que hablar de la Biblioteca Legislativa de la Cámara de Diputados es referirnos al devenir histórico de nuestro país y también al rostro de México moderno, dinámico y cambiante, donde alberga en su acervo la bibliografía esencial de la historia constitucional, así como de diversas plumas de legisladores, historiadores y diplomáticos

“En este recinto se resguarda una edición de la Gramática castellana de Antonio de Nebrija, que data de 1542, la cual es una pieza de inestimable valor que se suma también a la colección de libro antiguo que son ejemplares editados en 1821 a 1920”, dijo.

“Es un gusto un privilegio tener la oportunidad de estar reunidos celebrando y conmemorando el vigésimo noveno aniversario de ésta. He sido testigo de las diferentes actividades y de los grandes esfuerzos que se han hecho por sostener y mantener vigente, vivo y actual la vida activa de esta biblioteca”, agregó.

La diputada Aleida Alavez Ruiz (Morena) resaltó que son diferentes las vivencias que uno va aprendiendo en estos espacios, y que cada día, cada encuentro, cada evento da o arroja un dato más para nuestro conocimiento y ponerlo al servicio de lo que tengamos que hacer para renovar y actualizar nuestras tareas.

“Me ha dado mucho gusto que de la Biblioteca General del Congreso de la Unión (ubicada en Tacuba 29, en el Centro Histórico de la Ciudad de México) han emanado muchos materiales que nos ayudan a actualizar las normas desde el conocimiento histórico”, externó.

"Ahí tuvimos varias sesiones para realizar el Código Nacional de Procedimientos Civiles y Familiares, estuvimos en ese convento revisando y discutiendo cuál iba a ser la actualización de la norma y, además, haciendo uso del acervo porque no sirvió mucho también revisar la historia de lo que han sido los Códigos Civiles en este país, que nos ayuda a entender el por qué y cómo nuestra sociedad se ha implementado", abundó.

Hugo Christian Rosas de León, secretario de Servicios Parlamentarios, indicó que no puede haber deliberación sin pensamiento y no puede haber pensamiento sin conocimiento, algo a lo que las bibliotecas son fieles. "Son llaves y custodios del saber humano; es la utilidad que cumple la Biblioteca en el Congreso Mexicano, desde el contexto de la pluralidad en el cual de manera natural se ejerce la crítica sobre la labor cotidiana del gobierno", manifestó.

Enfatizó que esa crítica y esas decisiones que se toman en este centro de poder nacional es necesario que se nutran con el saber y con la información. "Quiero ahora reseñar que es la colaboración de todas y todos los compañeros que han sostenido a la biblioteca en estos 29 años, tanto a la General como a la de la Cámara de Diputados; son ustedes la biblioteca, no es solamente el acervo cultural, los volúmenes electrónicos o físicos que se encuentran aquí depositados"

La directora de la Biblioteca Legislativa de la Cámara de Diputados, María Vázquez Valdez, agradeció el apoyo que se ha brindado en estos años a la institución que encabeza, la cual, aseguró, es uno de los patrimonios más importantes de la nación, ya que en el Siglo 18 comenzaron las primeras ordenanzas del depósito legal.

"Esta biblioteca, junto con la General que se encuentra en el Centro Histórico de la Ciudad de México, y que este año cumple 87 años, son acervos de raigambre histórica invaluable", expresó.

"Es una responsabilidad y un reconocimiento muy grande tanto a la infraestructura como a la historia, como a los equipos de estas bibliotecas, hablamos de la preservación de una riqueza fundamental en toda nación, que es la memoria de un pueblo, de sus creaciones de sus conocimientos, de su arte, de su pensamiento y de tantos elementos, pues que nos dan esta sustancia humana, que les dan a estas bibliotecas la cualidad de ser uno de los patrimonios más valiosos de la nación".

Carolina Alonso Peñafiel, coordinadora de servicios de Información, Bibliotecas y Museos, se dijo muy orgullosa junto al equipo, de su funcionamiento y de la calidad de los servicios que se ofrecen en la biblioteca, tanto a quienes están en San Lázaro como al público en general.

"Reconocemos en este día al trabajo diario de quienes están adscritos a la biblioteca y en especial a quienes tienen 20 años o más laborando en este acervo, a nombre de la Coordinación de Servicios de Información Bibliotecas y Museos, les agradezco de verdad que nos acompañan y gracias", comentó.

El exlegislador Mauricio Cantú González, profesor de la UNAM, puntualizó que estos 29 años de la Biblioteca refleja el esfuerzo, no solamente por recopilar y por generar estos acervos, sino también por fomentar un hábito de lectura en el país.

Lamentó que México haya tenido en el siglo XX y en lo que va el XXI, los índices más bajos de lectura a nivel mundial. "El ejercicio de leer es algo que fortalece la mente, las conexiones neuronales, más allá del tema que estamos aprendiendo, estamos generando sinapsis y un fortalecimiento del conocimiento".

Apuntó que el hábito de la lectura, independientemente de que estemos leyendo, cambia sociedades, por lo cual, dijo, los legisladores de todo el mundo tienen que leer, no solamente las iniciativas y de los proyectos de los puntos de acuerdo, sino también de muchos otros temas que luego están interrelacionados con los parlamentarios.

Posteriormente, se entregaron reconocimientos al personal que ha laborado por más de 20 años en la Biblioteca Legislativa de la Cámara, de quienes, se destacó su entrega para el funcionamiento óptimo y preservación de este acervo histórico.

GRUPO PARLAMENTARIO
DE LA LXV LEGISLATURA

COORDINACIÓN DE COMUNICACIÓN SOCIAL

"2023, AÑO DE FRANCISCO VILLA, EL REVOLUCIONARIO DEL PUEBLO".

Pide legislador del PRD priorizar unidad en el Congreso de la Unión para garantizar mayor presupuesto para Hidalgo en 2024

Unidad de legisladores y legisladoras hidalguenses dentro del Congreso de la Unión de cara a la discusión del presupuesto para 2024 es imperante para asegurar que el estado cuente con recursos necesarios para atender las necesidades básicas de la población en general, así como para concluir proyectos que se mantienen en desarrollo o se quedaron como “elefantes blancos” en anteriores administraciones, consideró el diputado federal de Hidalgo por el Partido de la Revolución Democrática (PRD) Héctor Chávez Ruiz.

https://www.milenio.com/politica/diputado-prd-pide-union-congreso-presupuesto-hidalgo

GRUPO PARLAMENTARIO
DE LA LXV LEGISLATURA

COORDINACIÓN DE COMUNICACIÓN SOCIAL

"2023, AÑO DE FRANCISCO VILLA, EL REVOLUCIONARIO DEL PUEBLO".

PERIÓDICO	PAGINA	FECHA	SECCIÓN
CUARTO PODER DE CHIAPAS TU DIARIO CLAVE		27/07/2023	LEGISLATIVO

Resalta Llaven Abarca nueva cultura de democracia participativa en México

En el marco de la apertura de la Casa de Enlace del senador con licencia Manuel Velasco Coello, en el municipio de Comitán de Domínguez, el diputado federal Jorge Llaven Abarca, ante simpatizantes y liderazgos del Partido Verde Ecologista de México (PVEM), reconoció que uno de los logros del presidente Andrés Manuel López Obrador es el de impulsar una nueva cultura de democracia participativa en nuestro país, por lo que exhortó a las y los asistentes a participar en las próximas encuestas para elegir al coordinador nacional de los Comités de Defensa de la Cuarta Transformación.

https://www.cuartopoder.mx/chiapas/resalta-llaven-abarca-nueva-cultura-de-democracia-participativa-en-mexico/458006

PERIÓDICO | PÁGINA | FECHA | SECCIÓN
BOLETINES | | 27/07/2023 | LEGISLATIVO

Comisión de Ciencia avala opinión positiva a la iniciativa que impulsa la innovación tecnológica en el campo

Boletín No. 4704

• La propuesta fortalece los procesos de capacitación: diputado López Casarín

• Anuncian la realización de un foro para analizar la regulación de la inteligencia artificial

En reunión virtual, la Comisión de Ciencia, Tecnología e Innovación que preside el diputado Javier Joaquín López Casarín (PVEM), avaló por unanimidad de 21 votos, su opinión positiva a la iniciativa que reforma la Ley de Desarrollo Rural Sustentable, presentada por la diputada Noemí Berenice Luna Ayala (PAN).

El objeto es implementar la capacitación en innovación y transferencia de nuevas tecnológicas a los productores del campo para mejorar el desempeño de sus actividades agropecuarias y del desarrollo rural sustentable, principalmente en materia hidráulica.

La iniciativa destaca que el sector agrícola es uno de los líderes en América Latina y México es el principal país productor de hortalizas en la región latinoamericana, además de que ocupa la segunda posición en el cultivo de fruta, solo por detrás de Brasil.

Agrega que las actividades agrícolas también juegan un papel esencial en la economía del país, con una participación en el Producto Interno Bruto de 2.5 por ciento y un flujo constante de inversión extranjera directa que, en el primer trimestre de 2022, superó los 22 millones de dólares.

Considera que es importante apostar al campo para garantizar la sustentabilidad alimentaria sin depender de las importaciones y fortalecer las exportaciones al mundo; por ello, afirma que es necesario que los tres niveles de gobierno inviertan en materia de productividad, rentabilidad y competencia con capacitación, innovación y nuevas tecnologías.

El diputado López Casarín dijo que la opinión en sentido positivo fortalece los procesos de capacitación. “La iniciativa es congruente con la obligación del Estado de promover y sostener la actividad agropecuaria y forestal, garantizando un uso óptimo de la tierra”, opinó.

Asuntos generales

El diputado Javier Joaquín López Casarín informó que el próximo 24 de agosto, en el salón Legisladores de la República, se realizará un foro que tendrá como objetivo abordar los desafíos que giran alrededor de la regulación de la inteligencia artificial. “Hago extensiva la invitación para las y los legisladores para que nos acompañen en este evento y propongan algún perfil que pueda incorporare como panelista”.

La diputada María Eugenia Hernández Pérez (Morena) invitó a las y los diputados a una conferencia que se realizará el 31 de agosto en la que se abordará el tema de los derechos humanos, los recientes avances en neurotecnología e inteligencia artificial, impulsados por el esfuerzo científico mundial.

Del PAN, el diputado Carlos Madrazo reiteró su compromiso de apoyar toda legislación referente a la ciberseguridad y que protejan a los seres humanos, porque “muchas decisiones empezarán a ser tomadas por las computadoras y tenemos que ver qué tan lejos se puede llegar; se tienen que proteger los derechos humanos y las decisiones que afecten a los seres humanos deberán ser tomadas por seres humanos”.

El diputado Juan Carlos Romero Hicks (PAN) comentó que el Consejo Nacional de Ciencia y Tecnología (Conacyt) se está organizando con universidades públicas para comentar que es probable que el rubro de becas se disminuya en la iniciativa presidencial. “Hay dos programas que casi nunca han tenido reducción. Uno, el Sistema Nacional de Investigadores, y dos, las becas, ojalá que esto no sea así”.

La diputada Judith Tanori Córdova (Morena) refirió que, en los programas de posgrado, el número de becas no era exclusivamente si los estudiantes respondían con calidad, sino más bien, tenía cada posgrado un número de becas. “Los recursos públicos deben quedarse como lo estipula la ley, en las instituciones públicas”.

SÍNTESIS INFORMATIVA NACIONAL

AUDITORÍA SUPERIOR DE LA FEDERACIÓN

COORDINACIÓN DE COMUNICACIÓN SOCIAL

"2023, AÑO DE FRANCISCO VILLA, EL REVOLUCIONARIO DEL PUEBLO".

PERIÓDICO	PAGINA	FECHA	SECCIÓN
EL FINANCIERO	32	27/07/2023	LEGISLATIVO

ACUSA EL PAN

DA ISSSTE CONTRATO DE 654 MDP A EMPRESA SIN EXPERIENCIA

El diputado del PAN Jorge Triana denunció que el ISSSTE otorgó un contrato a la empresa Maid por 654 millones de pesos, para la renovación del equipo de cómputo, pero la firma "no cuenta con la experiencia ni con los recursos para cumplir el servicio".

Informó que la denuncia llegó a sus oficinas de manera anónima, de parte de los trabajadores del ISSSTE, por lo que ya fue canalizada a la Auditoría Superior de la Federación, a la Secretaría de la Función Pública y a la Fiscalía Anticorrupción, dependiente de la Fiscalía General de la República, "sin que haya ningún tipo de respuesta hasta el momento".

Indicó que la denuncia expone que "la empresa entregó equipamiento completamente diferente al que estaba establecido en el contrato. Esto está a la vista de todos y por supuesto, está denunciado".—*V. Chávez*

SÍNTESIS INFORMATIVA NACIONAL

SITUACIÓN NACIONAL

COORDINACIÓN DE COMUNICACIÓN SOCIAL

"2023, AÑO DE FRANCISCO VILLA, EL REVOLUCIONARIO DEL PUEBLO".

PERIÓDICO	PÁGINA	FECHA	SECCIÓN
EL UNIVERSAL	PP-6	27/07/2023	NACIONAL

AMLO avasalla al INE con encuestas; alista oposición denuncias

El Presidente se burla de la ley, al no acatar las medidas impuestas por el órgano electoral que le prohíben hablar del proceso, señalan especialistas

ALBERTO MORALES, PEDRO VILLA Y CAÑA Y OTILIA CARVAJAL
—*nacion@eluniversal.com.mx*

A pesar de que el INE prohibió al presidente Andrés Manuel López Obrador hablar del proceso electoral, éste difundió en su conferencia mañanera dos encuestas en las que las preferencias electorales dan amplia ventaja a Morena frente a la oposición de cara a la sucesión presidencial de 2024.

El Mandatario consideró que no existe ningún fenómeno político que pueda frenar o derrotar a la llamada Cuarta Transformación. Dijo que ojalá y lo entiendan los del INE y los del Tribunal Electoral para que no lo vayan a sancionar por difundir las encuestas.

Politólogos y exconsejeros electorales aseguraron que la proyección de las dos encuestas es una burla y un desacato a la ley electoral. El PRD y el PAN preparan denuncias contra López Obrador por violar la Constitución.

PERIÓDICO	PÁGINA	FECHA	SECCIÓN
EL UNIVERSAL	PP-6	27/07/2023	NACIONAL

Presidente se burla de la ley: expertos

Consciente de que puede ser sancionado, **difunde encuestas a favor de Morena**, en claro desacato a los preceptos electorales, señalan especialistas

PERIÓDICO	PÁGINA	FECHA	SECCIÓN
EL UNIVERSAL	PP-6	27/07/2023	NACIONAL

ALBERTO MORALES Y PEDRO VILLA Y CAÑA
—nacion@eluniversal.com.mx

Consciente de que puede ser sancionado por el Instituto Nacional Electoral (INE) y el Tribunal Electoral (TEPJF), el presidente Andrés Manuel López Obrador dio a conocer dos encuestas en las cuales las preferencias dan amplia ventaja a Morena frente a la oposición rumbo a los comicios presidenciales de 2024.

En conferencia de prensa y dentro de la sección que ha llamado "No lo digo yo", el Mandatario aseguró que no hay "ningún fenómeno político" que pueda frenar y derrotar a la llamada Cuarta Transformación.

Acusó que el grupo que impulsa una supuesta campaña en la que se le responsabilizará si algo le pasa a una aspirante presidencial está vinculado a la oligarquía corrupta y los señaló de estar desesperados porque "no les sale nada" y de que son capaces de mentir, de calumniar y de crear "ambientes enrarecidos".

"Ojalá y me entiendan los del INE y el Tribunal Electoral, para que no me vayan a sancionar, pero es muy importante que se sepa que no existe ningún fenómeno político que pueda implicar el que se frene, se detenga, sea derrotada la transformación, el movimiento de transformación, no hay nada; al contrario, parafraseando a Juárez diría: el triunfo de la reacción es moralmente imposible.

"Esta semana se dieron a conocer dos encuestas, que no se difunden en los medios convencionales porque los medios convencionales están apostando a otra cosa, a crear una situación virtual, a querer meter en el imaginario colectivo algo que no existe con la técnica de [Joseph] Goebbels, de que una mentira que se repite muchas veces puede convertirse en verdad. Ya no funciona eso, no funciona la manipulación mediática", expresó.

Sin entrar en detalles, el titular del Ejecutivo mostró los resultados de una encuesta de la empresa Covarrubias en la que preguntan a la población que si las elecciones para Presidente de la República fueran hoy por cuál opción votaría. Según el resultado, Morena y aliados tienen 49%; PAN, PRI, PRD, 19%, y Movimiento Ciudadano, 7%.

"¿Cuánta es la diferencia? 30%. Esta es una encuesta de Covarrubias que apareció el lunes". Luego se refirió a un sondeo de opinión de *El País*, hecho por la firma Enkoll, con la misma pregunta en donde el partido guinda tiene preferencia bruta de 54% y efectiva de 60%; el PAN una preferencia bruta de 13% y efectiva de 14%, y el PRI una referencia bruta de 11% y efectiva de 12%.

Tras difundir estas dos encuestas y reiterar su denuncia de que existe una campaña en la que se le responsabilizará si algo le pasa a una aspirante presidencial, López Obrador llamó a sus simpatizantes a no caer en ninguna provocación y estar "serenos, morenos".

"¿Por qué vamos a hacerles daño a los posibles candidatos del PAN? Además de que no somos de malas

entrañas, ¿por qué tendríamos que hacerles daño?

"Es para que se tenga una idea de que no hay ninguna razón. Es una invención, producto de un coraje exacerbado, porque no han podido detener el proceso de transformación y porque cada vez se les aleja más la posibilidad de regresar por sus fueros y por sus privilegios. Ojalá y todo mundo se tranquilice, se serene".

Se burla de la ley electoral: especialistas

Especialistas consultados por EL UNIVERSAL aseguraron que la proyección de las dos encuestas por parte del presidente López Obrador es una clara burla y un desacato a la ley electoral.

Para la exconsejera del IFE María Marván Laborde es lamentable que el Ejecutivo no cumpla una ley que se creó a petición de él mismo.

"El Presidente debería de estar cumpliendo la ley, no está cumpliendo la ley y es una ley que se hizo a petición suya, por reclamo suyo, en 2007, y que definitivamente les prohíbe a él y a los demás gobernantes meterse en el proceso electoral, pero a pesar de ello se está metiendo de lleno y está vulnerando el proceso electoral", indicó.

La politóloga y socióloga consideró que aún si las quejas contra el Presidente escalan a denuncias, López Obrador no dejará de hablar del proceso. Lo que sí advirtió es que el tema puede escalar a una condena internacional por su actuación.

José Antonio Crespo, historiador y analista del Centro de Investigación y Docencia Económicas (CIDE), manifestó que el presidente López Obrador viola aquellas leyes que le estorban y las que le conviene exige que se cumplan, pero las que no las viola, les da la vuelta, se burla.

"¡Claro que está violando la ley! Le da la vuelta con eso de que 'yo no lo dije', pero pone ahí a gente diciendo lo que él quiere que se diga con las encuestas: 'yo no lo digo, es la encuestadora', 'yo nada más lo estoy presentando aquí'".

El especialista aseguró que viola aquellas leyes que le estorban "no digo que todas, las que le conviene exige que se cumplan, pero las que no le convienen las viola, les da la vuela, se burla".

Alberto Aziz Nassif, investigador en el Centro de Investigaciones y Estudios Superiores en Antropología Social (CIESAS), aseguró que el Presidente tiene una actitud de inmiscuirse en el proceso de sucesión rumbo a 2024 en claro desacato a la autoridad electoral.

"Claramente, el Presidente lo dijo: 'Voy a decir en función de un bien mayor aunque me multen y aunque me censuren', esa es la actitud que ha tenido y que va a tener, y se puede ver que hay una actitud de inmiscuirse en el proceso electoral de la sucesión adelantadísima que estamos viviendo".

Señaló que eso es desacato a la autoridad electoral porque no tiene por qué presentar esas encuestas, pero lo hace para señalar y confirmar que Morena y sus *corcholatas* van adelante de la oposición. ●

MARÍA MARVÁN LABORDE
Politóloga

"El Presidente no está cumpliendo una ley que se hizo a petición suya, en 2007, y que les prohíbe a él y a los demás gobernantes meterse en el proceso electoral"

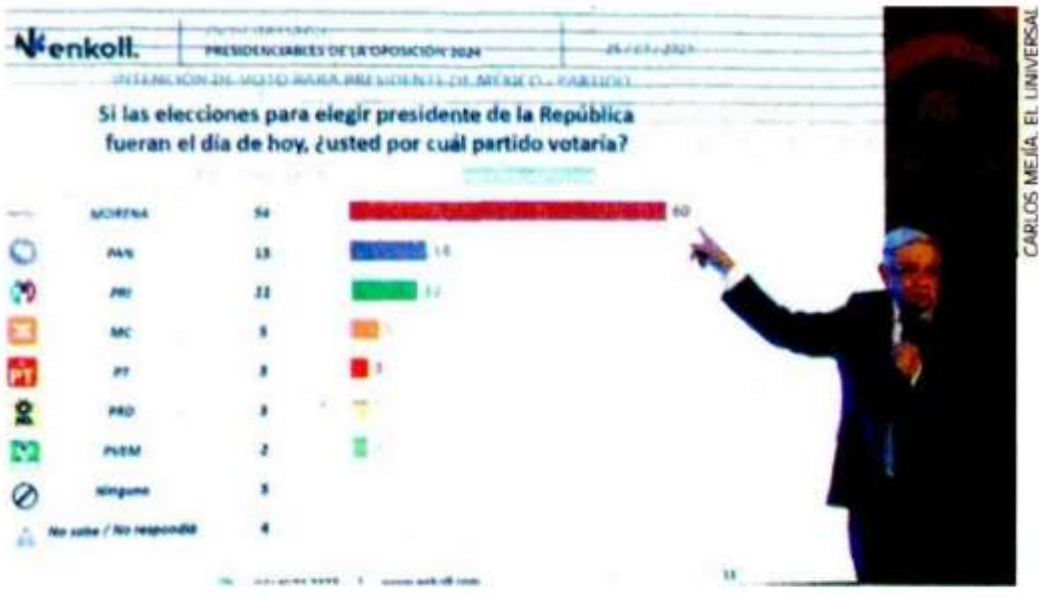

El Presidente presentó en la mañanera 2 encuestas que le dan ventaja a Morena de cara a 2024.

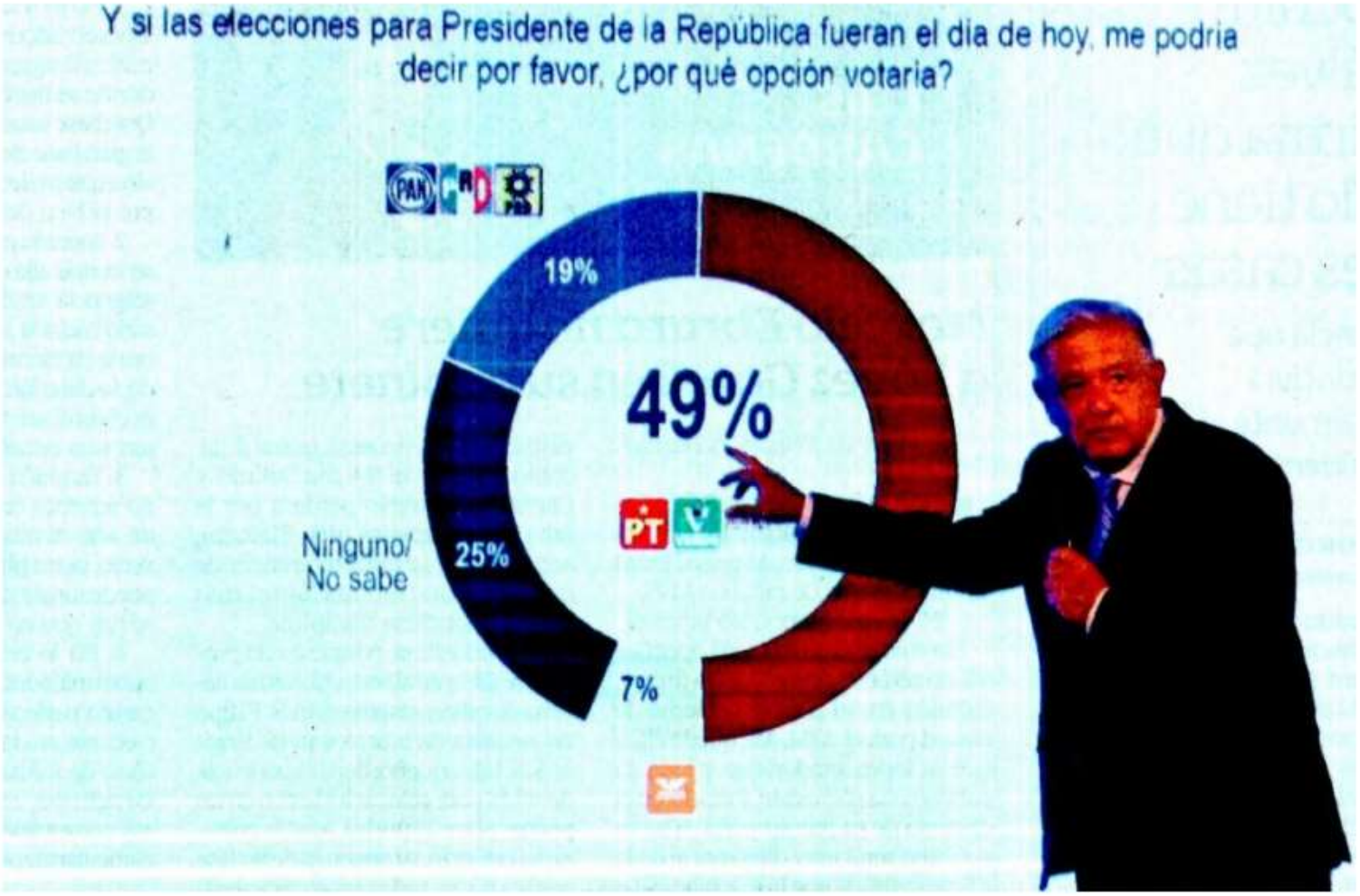

En su conferencia de prensa de ayer, el presidente Andrés Manuel López Obrador mostró los resultados de una encuesta realizada por la empresa Enkoll en la que Morena obtiene una holgada ventaja en las preferencias electorales rumbo a 2024.

PERIÓDICO	PÁGINA	FECHA	SECCIÓN
REFORMA	PP-1	27/07/2023	NACIONAL

Refinanciará Gobierno la deuda de Pemex

REFORMA / STAFF

A pesar de que la Secretaría de Hacienda aseguró que Petróleos Mexicanos (Pemex) podía sola con el pago de su deuda, el director de la petrolera, Octavio Romero, anunció que el Gobierno sí refinanciará el adeudo porque eso es más barato que salir directamente al mercado.

En conferencia, Romero aseguró que la deuda para Pemex representa el doble de lo que pagaría el Gobierno por realizar una emisión.

Detalló que obtener un crédito le cuesta al Gobierno 5 por ciento, mientras que para Pemex representa un costo de 10 a 11 por ciento.

"La deuda de Pemex es la deuda del País, van juntas. No tiene ningún sentido que Pemex le regale dinero a las grandes financieras, a los grandes bancos. El Presidente ha determinado que ahora las emisiones o refinanciamientos de bonos los haga el Ministerio de Hacienda de acuerdo con los costos financieros del soberano, y esto le ahorrará mucho dinero al País", afirmó.

El directivo agregó que durante el sexenio pasado se duplicó la deuda y había opacidad en la forma en que se cubrían los vencimientos.

Explicó que, cada vez que se tenía un vencimiento, Pemex hacía una emisión por el monto requerido, pero muchas veces la emisión era mayor y no quedaba claro qué pasaba con el excedente.

Por esta razón, dijo, la empresa ya no utiliza ese mecanismo para cubrir sus adeudos, pues además representa un mayor costo.

Los bonos de Pemex han caído a niveles no vistos desde octubre del año pasado a

raíz de la baja de calificación de Fitch Ratings y la perspectiva negativa en que la colocó Moody's la semana pasada, debido a mayores riesgos crediticios.

Uno de los factores de preocupación de las calificadoras es el elevado número de accidentes, que incluyen la explosión de la plataforma Nohoch A, que dejó dos muertos, y el derrame de crudo en el campo Ek Balam.

Pemex es la petrolera más endeudada del mundo, con un pasivo de 107 mil millones de dólares hasta marzo.

CON INFORMACIÓN DE BLOOMBERG

PERIÓDICO	PÁGINA	FECHA	SECCIÓN
REFORMA	PP-1	27/07/2023	NACIONAL

Exigen inversionistas a Pemex mayores rendimientos

Encarecen bonos por calificación

Anuncia petrolera que refinanciará Hacienda su deuda para reducir costo

REFORMA / STAFF

Tras las advertencias de que Pemex podría enfrentar más rebajas de calificación crediticia en medio de repetidos incidentes de seguridad, los precios de sus bonos han estado cayendo durante la semana.

Lo que ha provocado que sus inversionistas exijan mayores rendimientos para compensar sus riesgos.

Un bono a 10 años que fue pactado a un rendimiento del 10.375 por ciento, subió su tasa a 11.5 por ciento.

Operando a poco más de 90 centavos por dólar el lunes, el precio de dicho bono todavía está muy por encima de un nivel de 70 centavos que se percibe como un marcador de alto riesgo.

Sin embargo, Pemex tiene otros bonos a más largo plazo, incluido uno con vencimiento en 2050, que cotizan por debajo del umbral de 70 centavos.

"Realmente no es tan sostenible cuando tienes empresas financiando al 11, 12 por ciento", dijo esta semana al Financial Times (FT) un tenedor de bonos que guardó el anonimato.

"Por lo general, indica angustia, y esa es la preocupación de esta empresa".

Aaron Gifford, analista soberano de mercados emergentes en T Rowe Price, uno de los mayores tenedores de bonos de Pemex, dijo en declaraciones al FT, que "Pemex está en una posición vulnerable dado su estrecha liquidez y sus pobres métricas de solvencia".

"Los mayores costos de financiamiento son también un problema y la falta de apoyo gubernamental inmediato ha sido una decepción".

El diario británico destacó que las opiniones divergentes sobre cuán dispuesto está el Gobierno federal a apoyar a Pemex explican las

calificaciones diferentes de Moody's y Fitch, que le asignaron una calidad crediticia "basura" o de grado especulativo, y S&P Global Ratings la de grado de inversión.

Pemex, que reportará el viernes sus resultados del segundo trimestre, es la petrolera más endeudada del mundo con 107 mil 400 millones de dólares.

Fitch estima que el Gobierno tendrá que gastar en 2026 y 2027 aproximadamente 20 mil millones de dólares más de lo que recibe la petrolera para mantenerla a flote.

El FT indicó que Pemex tiene que hacer unos 15 mil millones de dólares de pagos en bonos internacionales en 2023 y 2024.

Ayer, Octavio Romero, director de Pemex, anunció que la Secretaría de Hacienda refinanciará la deuda de la petrolera porque será más barato.

Si Pemex se hiciera cargo de los vencimientos de deuda le costarían lo doble que al Gobierno (10, 11 contra 5 por ciento), dijo.

"El Presidente ha sido claro, hay un apoyo importante de parte del Gobierno federal para Pemex. Lo que nosotros encontramos fue una deuda que se duplicó en un periodo muy corto", acotó.

CON INFORMACIÓN DE BLOOMBERG Y FINANCIAL TIMES

Pierden valor

Desde los 86 pesos, su precio más alto desde en febrero pasado a la fecha, los bonos de Pemex se han abaratado 11 pesos al cierre de ayer.

PRECIO DE LOS BONOS DE PEMEX CON VENCIMIENTO EN 2032 (Pesos por documento)

Fuente: Bloomberg

PERIÓDICO	PÁGINA	FECHA	SECCIÓN
MILENIO	PP-4-5	27/07/2023	NACIONAL

Frontera. Hay 939 cuerpos abandonados en morgues allá, pero solo 21 están identificados, según revisión de MILENIO; Bárcena: tres cuartas partes de boyas, en territorio mexicano LAURA SÁNCHEZ LEY Y PEDRO DOMÍNGUEZ, CDMX, PAGS. 4 Y 5

Arizona y Texas, tumbas de 93% de migrantes que cruzaron a EU

Crisis humanitaria

Abandonan en EU cuerpos de 939 migrantes

Frontera. Arizona y Texas se convirtieron en tumbas de 93% de indocumentados que perdió la vida en desiertos, ríos o atacados por animales y que no está identificado

PERIÓDICO	PÁGINA	FECHA	SECCIÓN
MILENIO	PP-4-5	27/07/2023	NACIONAL

LAURA SÁNCHEZ LEY
CIUDAD DE MÉXICO

Un zapato roído, una blusa rosa, una cartera rasguñada, un dibujo con trazos de niño, joyas, una gorra con las siglas LA, un celular mordisqueado, una tarjeta del Club Calimax, un brasier grisáceo. Cada objeto cuenta una historia inconclusa, arrebatada mientras caminaba hacia un destino soñado.

La mayoría de personas migrantes falleció ahogada en los ríos, devorada por animales del desierto o vencida por el calor. Sus cuerpos descompuestos fueron hallados semanas después, por lo que son irreconocibles.

Autoridades estadunidenses esperan que alguien reconozca una pieza dental, un tatuaje, un crucifijo o una fotografía.

Las tierras donde se halló 93% de todos los cuerpos están en Arizona (458) y Texas (419), estados de la principal ruta migratoria donde cada año mueren cientos intentando cruzar a EU, aunque también en California (31) y Nuevo México (10).

Las actas de defunción se dividen en dos: los cuerpos no identificados, es decir, aquellos prácticamente irreconocibles, y los que no han sido reclamados.

MILENIO elaboró una base de datos con información del Sistema Nacional de Personas Desaparecidas y No Identificadas de EU, la cual revela que hay 918 migrantes no identificados, mientras que 21 cuerpos con nombre y apellido aún no han sido reclamados. De 2010 a la fecha suman 939 personas que esperan en las morgues fronterizas.

La frialdad de los reportes médicos contrasta con lo que acompaña a esas hojas: fotos, objetos que llevaban en sus mochilas carcomidas, en las bolsas de sus pantalones o en sus manos casi momificadas. Hoy lo publicamos con la intención de ayudar a las familias a su localización.

Las claves *post mortem*

Entre los restos están los de una mujer que tuvo nombre, pero hoy se desconoce. Apenas encontraron sus huesos y, según el forense, no tenía más de 30 años. Fue localizada por la Patrulla Fronteriza en San Miguel, Arizona, un pueblo de 197 personas enclavado en el desierto, que en México se convierte en Sásabe, Sonora, cruce migratorio histórico.

"No reconocible, solo partes esqueléticas parciales", revela un informe del 27 de junio de 2021. Sus pertenencias revelan claves de la mujer: su color favorito era el rosa, pues para el tortuoso viaje eligió una camisa rosada, unas pantaletas de ese color y unos calcetines de Pantera Rosa.

Pese a que eligió unas botas Palro de cuero café, esas que se promocionan como "todo terreno", éstas están destruidas por dentro. No hay más pistas sobre ella.

"No reconocible: Descomposición/putrefacción", dice un informe sobre restos hallados en la Nación Tohono O'odham, Arizona, también paso de migrantes. El informe tiene coordenadas de localización, cuántas semanas *post mortem* pasaron, que era un hom-

Hallazgos

Actas revisadas por MILENIO de 2012 a la fecha revelan que hay 918 cuerpos de migrantes sin identificar

• FUENTE: NamUs • INFORMACIÓN: L. Sánchez Ley
• GRÁFICO: Juan Carlos Fleicer

Objetos que acompañan los reportes médicos sobre los restos hallados por la Patrulla Fronteriza. ESPECIAL

Botas que una mujer eligió para el viaje hacia EU. ESPECIAL

PERIÓDICO	PÁGINA	FECHA	SECCIÓN
La Razón	PP-10	27/07/2023	NACIONAL

Padres de los 43 piden cita en Palacio para que les den archivos

REPROCHAN obstáculos que impiden dar con normalistas; exigen que informe del GIEI sea base para seguir investigación; expertos enturbiaron indagatoria: exprocurador de Guerrero. **pág. 10**

Piden reunión urgente con AMLO

Padres de los 43 exigen entrega de documentos

VIDULFO ROSALES, representante legal, considera que el informe del grupo de expertos debe ser guía para seguir indagando; familiares expresan enojo y tristeza por falta de resultados

CASO AYOTZINAPA
8 AÑOS DE INCERTIDUMBRE

Por Jorge Butrón
jorge.butron@razon.com.mx

Padres de los 43 normalistas de Ayotzinapa solicitaron una reunión urgente con el Presidente Andrés Manuel López Obrador para exigir la entrega de la documentación que las autoridades no le quisieron proporcionar a los expertos independientes, y que ayude a dar con el paradero de los estudiantes desaparecidos en el 2014.

Al refrendar su respaldo a la labor que desarrollaron los investigadores extranjeros, que dieron por terminada su tarea ante la obstrucción que encontraron en las instituciones del Estado mexicano, apuntaron que el sexto informe del Grupo Interdisciplinario de Expertos Independientes (GIEI) sentó las bases y líneas de investigación que deben seguir las autoridades mexicanas federales, ya que no aceptarán un nuevo documento que señale acciones distintas.

En conferencia de prensa, Vidulfo Rosales, abogado de los padres, mencionó que el informe del GIEI es un documento objetivo, basado en una investigación de campo y no es una interpretación, pues surge de las pesquisas, y por esa razón se debe atender, para que sea la base para continuar las investigaciones.

"Para nosotros no es válido que saquen un nuevo documento; éste es el que se debe seguir, ya que hay líneas de investigación muy claras; ahí se arrojan las rutas del paradero de los jóvenes y esos indicios los tiene el Ejército. Lo que necesitamos son los archivos del Ejército", explicó.

Señaló que no entienden el porqué de la reticencia de las autoridades para no entregar los archivos, pues claramente se menciona que por lo menos se sabe el paradero de 17 estudiantes, pero que no se quiere ayudar.

"No entendemos qué se esconde y por qué la negativa. Nuestra posición es que no podemos seguir dialogando con otras autoridades y por ello urge una reunión con el Presidente y poner sobre la mesa los obstáculos que impiden tener la información", destacó.

Al tomar la palabra, la madre y vocera del grupo, Cristina Bautista, expresó que se sienten tristes y enojados, ya que no se ha alcanzado la verdad, pues el informe de los expertos permite ver que no se cumple la palabra del Presidente.

Por su parte, Emiliano Navarrete dijo que el GIEI ha sido parte fundamental de la investigación y el Gobierno debería ceder los espacios en donde hubiera información acerca del caso Ayotzinapa, para nutrir a la fiscalía especial y llegar a la verdad sobre el paradero de los jóvenes.

Confesó que fue difícil revivir todo lo ocurrido en el 2014, y reprochó que el Gobierno "se llena la boca" al decir que son el futuro de México, cuando en los hechos se desparece a los jóvenes.

Martín González, otro de los padres, mencionó que esperan que el informe siente las bases de las siguientes indagatorias, pues se deben seguir las líneas de investigación que ya dejó el GIEI, y dijo que el Presidente les ha fallado, ya que se comprometieron a dar todas las facilidades para encontrar a los muchachos, pero no se ha cumplido del todo.

Más tarde, los padres marcharon del Ángel de la Independencia hacia el Hemiciclo a Juárez en la Ciudad de México, a 8 meses y 10 meses del ataque y desaparición de los 43 normalistas.

PERIÓDICO	PÁGINA	FECHA	SECCIÓN
La Razón	PP-10	27/07/2023	NACIONAL

Foto: Cuartoscuro

PADRES DE LOS 43 NORMALISTAS marcharon ayer para exigir justicia.

PERIÓDICO	PÁGINA	FECHA	SECCIÓN
La Jornada de Oriente	PP-3	27/07/2023	NACIONAL

No aprobaron el examen de oposición los seis aspirantes a integrar el comité anticorrupción

JUAN LUIS CRUZ PÉREZ ■ 3

■ Congreso declarará la anulación del actual proceso de selección de un miembro del CPC

No aprobaron examen los seis aspirantes a integrar el comité anticorrupción de la entidad

■ JUAN LUIS CRUZ PÉREZ

El Congreso del estado está por declarar la anulación del actual proceso de selección de la persona que se integrará al Comité de Participación Ciudadana (CPC) del Sistema Anticorrupción del Estado de Tlaxcala (SAET), pues ninguno de los seis aspirantes aprobó el examen de oposición establecido para tal nominación.

De acuerdo con una notificación en estrados, ninguno de los postulantes pasó a la siguiente etapa, de entrevista con los diputados, por lo que el proceso tendría que ser repuesto y a partir del próximo 15 de agosto habrá una vacante en dicho comité, ante la salida de la actual presidenta del organismo, Erika Montiel Pérez.

El resolutivo, el cual también fue difundido en la página oficial del Congreso local, sin mayor motivación ni firma del responsable del mismo, establece que "en lo relativo al resultado del examen escrito aplicado a los aspirantes, se publica lo siguiente: La totalidad de los aspirantes, identificados con los números de folios: CPC 001, CPC 002, CPC 003, CPC 005, CPC 006 y CPC 007, no obtuvieron el porcentaje de aciertos requerido, respecto de los reactivos para tener derecho a la fase IV denominada audiencia pública. Por lo anterior, no deberán comparecer a las 11 horas del 27 de julio de la presente anualidad en el Salón Rojo, sito en las instalaciones del Recinto Oficial del Poder Legislativo".

Las personas que no habrían obtenido la calificación "requerida" son la ex presidenta de la entonces Comisión de Acceso a la Información Pública de Tlaxcala (Caiptlax), María Aída González Sarmiento y el actual funcionario del Instituto de Acceso a la Información Pública y Protección de Datos Personales, Zeus Mena López, así como Héctor Sánchez Vázquez, Eligio Moreno Teloxa, Eugenio Popoca Flores y Justino Hernández Jiménez.

Es de citar que la Ley del Sistema Anticorrupción del Estado de Tlaxcala, en su artículo 16, establece que el Comité de Participación Ciudadana estará integrado por cinco personas que preferentemente tengan experiencia en materias de transpa-

rencia, rendición de cuentas o combate a la corrupción.

Las o los integrantes del Comité de Participación Ciudadana durarán en su encargo cinco años, sin posibilidad de reelección, serán renovados de manera escalonada, y solamente podrán ser removidos por alguna de las causas establecidas en la normatividad relativa a los actos de particulares vinculados con faltas administrativas graves.

Sin embargo, ante esta resolución, los diputados deberán hacer la declaratoria correspondiente de improcedencia de los postulantes y, en su caso, emitir una nueva convocatoria para elegir a la persona que deberá ocupar la vacante que se generará en dicho organismo a partir del 15 de agosto de 2023.

Ángel Pluma, presidente de la agrupación Asamblea Juvenil Tlaxcalteca, dio a conocer que los 18 jóvenes que integren el programa Embajadores Tlaxcallecas 2023–2030, promoverán la implementación de los objetivos de desarrollo sostenible de la Agenda 2030 de la ONU ■ **Foto Alejandro Ancona**

PERIÓDICO	PÁGINA	FECHA	SECCIÓN
La Jornada de Oriente	PP-7	27/07/2023	NACIONAL

Organizaciones civiles señalan que no hay vinculación del presupuesto de egresos 2023 con el Programa contra la Trata

■ 7

■ Consideran que se aplican recursos para este problema en acciones turísticas y taurinas

OSC observan que no hay vinculación del presupuesto 2023 con Programa contra la Trata

■ Refieren que 246 personas involucradas en este delito son de 18 municipios tlaxcaltecas

GUADALUPE DE LA LUZ DEGANTE

Organizaciones de la Sociedad Civil (OSC), académicos y académicas reprocharon la falta de vinculación de 655.3 millones de pesos del presupuesto 2023 a la implementación del Programa Estatal contra la Trata de mujeres y niñas con fines de explotación sexual, así como la aplicación de una campaña que no aporta a la solución de este problema.

En el marco de la conmemoración del Día Mundial contra la Trata de Personas, el próximo 30 de julio, fijaron un posicionamiento y lamentaron que continúe una estrategia "que invisibiliza una realidad en la que el problema sigue siendo grave".

Por ello, durante la VII Jornada Diocesana de Prevención de Trata de Mujeres y Niñas, efectuada en el Centro de Capacitación Luis Munive y Escobar este miércoles, hicieron un llamado a tomar acciones contra toda forma de violencia hacia este sector de la población.

De esta manera, el Centro Fray Julián Garcés Derechos Humanos y Desarrollo Local, la Pastoral de Derechos Humanos, la Pastoral Social de la Diócesis de Tlaxcala, Organizaciones de la Iniciativa Popular contra la Trata de Mujeres y Niñas en Tlaxcala, académicos y académicas, manifestaron su preocupación ante esta problemática.

Señalaron que no solo "se han reducido las acciones" para combatir este delito, sino que en el Presupuesto de Egresos de Tlaxcala de 2023 se destinó un monto de 655 millones 372 mil 419 pesos para "la prevención, sanción y erradicación de la trata de personas", pero desde su análisis no se aplica en el Programa Estatal contra la Trata de Personas 2022–2027.

Puntualizaron que el recurso ha sido canalizado al programa "Servicios de educación básica y normal para una nueva historia de Tlaxcala", con 204 millones 492 mil 879 pesos y al de "Educación para el bienestar de las y los tlaxcaltecas" con 89 millones 554 mil 521 pesos.

Respecto de ambos programas, expusieron que no se han impulsado procesos educativos orientados a prevenir, "es decir, a pesar de mencionarse, el recurso no está realmente vinculado a lo que el Programa Estatal contra la Trata mandata" a la Secretaría de Educación Pública del Estado (SEPE).

El dinero también se asignó a "Juventudes Transformadoras" con un monto de un millón 470 mil 870 pesos, aunque "hasta ahora se desconoce que existan programas dirigidos a jóvenes con el objetivo de desestructurar la trata de mujeres y niñas".

Para "Prevención y combate a las operaciones con recursos de procedencia ilícita y los delitos relacionados con visión extendi-

da", se destinó un millón 402 mil 360 pesos, sin que "a la fecha se haya dado a conocer la detención" de integrantes de las redes de trata "por realizar operaciones con recursos" ilícitos.

Mientras que para "estabilidad político–social" se canalizaron 11 millones 342 mil 794 pesos, lo cual no se vincula a las acciones contra la trata, ni el programa "Transformación de la fiesta brava como impulsor económico y turístico en la nueva historia de Tlaxcala" para el cual se etiquetaron 299 mil pesos.

En tanto, a "desarrollo turístico" se estableció una cantidad de 2 millones 184 mil 351 pesos, por lo que es claro que estos dos últimos "no están vinculados a la problemática local", pues la forma de operar de tratantes en Tlaxcala "no está, por ahora, vinculada a la lógica del turismo como en otros estados del país".

En este sentido, subrayaron que en lo que va de la presente administración estatal, nada más se abrió una carpeta de investigación y no se ha emitido ninguna sentencia condenatoria firme.

Repasaron que a través de un seguimiento hemerográfico se halló que de 2009 a 2022, autoridades de Tlaxcala, de otros estados y del gobierno federal detuvieron a 246 personas involucradas en este delito, las cuales son originarias de 18 municipios tlaxcaltecas. De ahí la urgencia de emprender acciones para atacar esta problemática.

"A pesar de esto, las redes no dejan de operar. Hoy esta situación se agrava en medio de una violencia creciente hacia las mujeres, expresada en otros delitos claramente vinculados como la desaparición y el feminicidio", por ello sostuvieron su preocupación ante la falta de estrategias.

En esta jornada se desarrolló una mesa de reflexión con la participación de los investigadores Ixchel Yglesias Báez y Mauro Vargas Urías.

PERIÓDICO	PÁGINA	FECHA	SECCIÓN
La Jornada de Oriente	PP-7	27/07/2023	NACIONAL

Representantes de OSC que participaron en la VII Jornada Diocesana de Prevención de Trata de Mujeres y Niñas, efectuada en el Centro de Capacitación Luis Munive y Escobar, hicieron un llamado a tomar acciones contra toda forma de violencia hacia las mujeres ■ **Foto Alejandro Ancona**

PERIÓDICO	PÁGINA	FECHA	SECCIÓN
EL HERALDO DE MÉXICO	PP-9	27/07/2023	NACIONAL

#MÉXICOEUCANADÁ

VAN CONTRA NARCO LABORATORIOS P9

#ACUERDOTRILATERAL

Refuerzan la detección

VAN CONTRA LABORATORIOS QUE FABRICAN NARCÓTICOS

ACCIONES EN MARCHA

ROSA ICELA RODRÍGUEZ DIJO QUE SE PROCURA LA SEGURIDAD

- Calificó como "muy productivos" los encuentros.
- Con EU se trabaja en el marco del Entendimiento Bicentenario.
- México tiene una política de prevención de adicciones.

PERIÓDICO	PÁGINA	FECHA	SECCIÓN
EL HERALDO DE MÉXICO	PP-9	27/07/2023	NACIONAL

POR I. SALDAÑA Y N. GUTIÉRREZ

PAIS@ELHERALDODEMEXICO.COM

México, Estados Unidos y Canadá acordaron reforzar la detección electrónica de las armas de fuego incautadas en el país a los grupos criminales, señaló Rosa Icela Rodríguez Velázquez, secretaria de Seguridad y Protección Ciudadana.

Al informar de las reuniones bilateral y trilateral en la *mañanera* de ayer, la secretaria refirió que se estableció fortalecer las acciones para cortar las cadenas de suministro y evitar el tráfico, consumo de drogas y abatir los narcolaboratorios.

Ante el presidente Andrés Manuel López Obrador, Rosa Icela Rodríguez manifestó que en la Segunda Reunión del Comité Trilateral de Fentanilo se acordó incrementar y fortalecer las acciones para cortar las cadenas de suministro para elaborar droga con vigilancia, inspección, supervisión y control de los puertos y fronteras.

"Se estableció la creación de un grupo de trabajo para evitar que los traficantes de drogas sintéticas usen a las empresas comerciales legítimamente establecidas para sus fines, que se refuerce la regulación del etiquetado de carga y el traslado de precursores químicos", recalcó.

Además Rodríguez explicó que el gobierno de México también centra sus esfuerzos para *golpear* la capacidad económica de la delincuencia con la Unidad de Inteligencia Financiera (UIF), que dirige Pablo Gómez, para seguirle la pista al dinero ilícito.

La secretaria de Seguridad también señaló que quedó claro que 70 por ciento de las armas aseguradas en México provienen de Estados Unidos y el resto de otros países.

"Expusimos ahí que la prioridad de México es lograr la pacificación del país y estamos haciendo nuestra tarea diariamente, rigiéndonos bajo los principios de cero corrupción y cero impunidad", subrayó.

1.6

BDP, LA AFECTACIÓN AL CRIMEN ORGANIZADO.

70%

DE ARMAS INCAUTADAS PROVIENEN DE EU.

a la estrategia
isumo y tráfico
precursores y
ímicas.

pacidad
e los grupos
través de la
teligencia
tra seguir la
ícito.

FOTO: ESPECIAL

• **DETALLES.** La titular de la SSPC, Rosa Icela Rodríguez, explicó las reuniones.

PERIÓDICO	PÁGINA	FECHA	SECCIÓN
La Jornada	PP-7	27/07/2023	NACIONAL

"Problema gravísimo", aceptaron emisarios de Biden

SRE: ingresan al país 200 mil armas ilegales de EU al año

- Gran parte acaba en poder del *narco*, se reconoció en la reunión binacional
- "Necesitamos que frenen ese flujo", subraya la canciller Alicia Bárcena
- "México incautó 70 mil 571 piezas, mientras nuestro vecino sólo 2,955"
- En el encuentro fueron planteados cuatro ejes para combatir el trasiego

EMIR OLIVARES Y ALONSO URRUTIA / P 7

PERIÓDICO	PÁGINA	FECHA	SECCIÓN
La Jornada	PP-7	27/07/2023	NACIONAL

PROVIENEN DE ESE PAÍS 70% DE DECOMISOS: SSPC

México solicita a EU más acciones contra el trasiego de armas

Este gobierno ha confiscado más de 70 mil, contra 3 mil recuperadas por Washington: SRE

EMIR OLIVARES Y ALONSO URRUTIA

En la reunión bilateral entre México y Estados Unidos, la representación mexicana hizo ver a los emisarios de Washington que cada año entran alrededor de 200 mil armas de manera ilegal al país. En ese contexto, los representantes de la Casa Blanca reconocieron que se trata de un "problema gravísimo", pues gran parte de ese arsenal termina en poder de las bandas de la delincuencia organizada.

"Necesitamos que Estados Unidos nos ayude para decomisarlas en la frontera", señaló la titular de la Secretaría de Relaciones Exteriores (SRE), Alicia Bárcena, al exponer en la conferencia mañanera de ayer los resultados del intercambio en materia de seguridad que tuvieron al inicio de esta semana en Palacio Nacional los gobiernos de México, Estados Unidos y Canadá.

Indicó que mientras México ha decomisado 70 mil 571 armas de fuego, Estados Unidos apenas incautó 2 mil 955 con la llamada operación Southbound.

"En esta reunión binacional logramos el reconocimiento de Estados Unidos de este problema gravísimo, porque allá es legal (la venta), pero acá no, y lo que nosotros queremos es que nos apoyen para que podamos realmente detener el flujo, porque eso es lo que fortalece a los cárteles. Es el otro lado de la moneda, francamente", subrayó la canciller ante el presidente Andrés Manuel López Obrador.

El vecino del norte, apuntó, es el principal productor de arsenal en el mundo, pero gracias a las negociaciones de estos días, por primera ocasión en la historia de la relación binacional, Estados Unidos compartió con México información de lo que están haciendo para contrarrestar este delito.

Cuatro propuestas

Bárcena resaltó que en el intercambio, la administración mexicana planteó cuatro propuestas a su contraparte estadunidense: avanzar en mayor reciprocidad para incrementar los decomisos y aumentar la supervisión de quienes otorgan las licencias y de las tiendas, que son alrededor de 133 mil

en Estados Unidos, para verificar si operan legalmente.

También, revocar permisos a los espacios que se haya comprobado que vendan productos a los cárteles ("esto nos parece fundamental") e incrementar las detenciones de organizaciones de tráfico de armas de fuego y no sólo de los intermediarios.

La titular de la Secretaría de Seguridad y Protección Ciudadana (SSPC), Rosa Icela Rodríguez, refirió que ambos países acordaron la detección electrónica de todas las armas de fuego incautadas en territorio nacional a las organizaciones criminales, y se dejó claro que 70 por ciento de los artículos asegurados en el país provienen de Estados Unidos. El combate a este ilícito ha sido parte central del gobierno mexicano en la cooperación con su vecino del norte.

Acuerdos

En los diálogos (el bilateral el lunes y el trilateral el martes) las delegaciones fueron encabezadas por Rodríguez; la asesora de Seguridad Nacional de la Casa Blanca, Elizabeth Sherwood-Randall, y la asesora de Seguridad Nacional e Inteligencia de Canadá, Jody Thomas, que participó en forma virtual.

Los gobiernos de los tres países acordaron incrementar y fortalecer las acciones para cortar las cadenas de suministro mediante la vigilancia, inspección, supervisión y control de sus puertos y fronteras; crear un grupo de trabajo para evitar que los traficantes de drogas sintéticas usen las empresas comerciales legítimamente establecidas para sus fines, y reforzar la regulación del etiquetado de carga y el traslado de precursores químicos.

La titular de la SSPC destacó que ambas reuniones "fueron muy productivas" y refirió que México puso sobre la mesa su disposición a atender los problemas que se comparten como región, pero dejó en claro que su prioridad es lograr la pacificación del país.

La administración mexicana presentó sus avances sobre decomisos de drogas y precursores químicos, desmantelamiento de laboratorios clandestinos (mil 788) y el impacto en la capacidad económica de las organizaciones criminales con 1.6 billones de pesos, siguiendo la pista del dinero ilícito.

"Hemos acordado cooperar porque se trata de un asunto humanitario y de fraternidad universal (...) en materia de seguridad no hay frontera ni territorio para la impunidad", subrayó Rodríguez.

▲ En imagen de archivo, arsenal incautado en Guerrero. Foto Notimex

PERIÓDICO	PÁGINA	FECHA	SECCIÓN
El Sol de México	PP-4	27/07/2023	NACIONAL

REVELA LA DEA OPERACIÓN GLOBAL

Cárteles mexicanos *emplean* a 44 mil 800

ADYR CORRAL

El de Sinaloa y el Jalisco Nueva Generación operan en más de 100 países del mundo

El Cártel de Sinaloa y el Cártel Jalisco Nueva Generación (CJNG) operan mundialmente con 26 mil y 18 mil 800 elementos, respectivamente, de acuerdo con información de inteligencia que reveló la DEA (Administración para el Control de Drogas, por sus siglas en inglés).

Ambos cárteles alcanzan un estado de fuerza de casi 45 mil elementos en conjunto, cifra cinco veces mayor respecto a los nueve mil integrantes que reporta la DEA, entre agentes, analistas y otro tipo de afiliados.

"El Cártel de Sinaloa, con sede en el estado mexicano de Sinaloa, es una de las organizaciones de narcotráfico más antiguas de México (...). Se ha identificado que actualmente hay más de 26 mil integrantes, asociados, facilitadores y corredores al cártel en más de 100 países", reportó el director adjunto de la DEA, George Papadopoulos, al Comité de Seguridad Nacional del Congreso de Estados Unidos, el pasado 12 de julio, según la transcripción publicada por el Departamento de Justicia estadounidense y consultada por **El Sol de México.**

Detalló que la organización liderada por Ismael *El Mayo* Zambada y *Los Chapitos*, como se le conoce a la facción a cargo de los hijos de Joaquín *El Chapo* Guzmán, controla la actividad del narcotráfico en varias regiones de México, particularmente en la costa del Pacífico. "Según los informes, el Cártel de Sinaloa tiene presencia en 19 de los 32 estados mexicanos".

Sobre el Cártel de Sinaloa, el director adjunto de la DEA dijo a los diputados estadounidenses que de todos los cárteles mexicanos es el que tiene una "presencia internacional más expansiva".

Papadopoulos también dio detalles sobre el CJNG. Su fuerza es de 18 mil 800 elementos y tiene presencia e influencia a través de asociados, facilitadores y corredores en todos los continentes, excepto en la Antártida. **Pág. 4**

PERIÓDICO	PÁGINA	FECHA	SECCIÓN
El Sol de México	PP-4	27/07/2023	NACIONAL

ESTADO DE FUERZA

Tienen Cártel de Sinaloa y CJNG casi 45 mil elementos

ADYR CORRAL

La DEA revela que operan en más de 100 países del mundo; al CJNG sólo le falta estar en la Antártida

El Cártel de Sinaloa y el Cártel Jalisco Nueva Generación (CJNG) operan mundialmente con 26 mil y 18 mil 800 elementos, respectivamente, de acuerdo con información de inteligencia que reveló la DEA (Administración para el Control de Drogas, por sus siglas en inglés).

Ambos cárteles alcanzan un estado de fuerza de casi 45 mil elementos en conjunto, —cifra que es cinco veces mayor respecto a los nueve mil integrantes que reporta la DEA, entre agentes, analistas y otro tipo de afiliados—.

La información fue presentada por el director adjunto de la DEA, George Papadopoulos, tras comparecer ante el Comité de Seguridad Nacional del Congreso de Estados Unidos para hablar del tráfico de fentanilo a través de la frontera, y fue consultada por **El Sol de México** luego de que el Departamento de Justicia publicó recientemente la transcripción de su testimonio.

"El Cártel de Sinaloa, con sede en el estado mexicano de Sinaloa, es una de las organizaciones de narcotráfico más antiguas de México (...) Se ha identificado que actualmente hay más de 26 mil integrantes, asociados, facilitadores y corredores al cártel en más de 100 países", señaló Papadopoulos en la reunión del pasado 12 de julio.

Detalló que la organización liderada por Ismael *El Mayo* Zambada y *Los Chapitos*, como se le conoce a la facción a cargo de los hijos de Joaquín *El Chapo* Guzmán, controla la actividad del narcotráfico en varias regiones de México, particularmente en la costa del Pacífico. "Según los informes, el Cártel de Sinaloa tiene presencia en 19 de los 32 estados mexicanos".

Sobre el Cártel de Sinaloa, Papadopoulos le aseguró a los representantes estadounidenses que de todos los cárteles mexicanos es el que mantiene una "presencia internacional más expansiva".

Afirmó que la organización exporta y distribuye cantidades al por mayor de fentanilo, metanfetamina, heroína y cocaína en Estados Unidos, donde mantiene centros de distribución en ciudades que incluyen a Phoenix, Los Ángeles, Denver y Chicago. Las drogas se introducen a EU a través de puntos de cruce en la frontera.

Papadopoulos también dio detalles sobre el CJNG. Su fuerza es de 18 mil 800 elementos y también está presente en más de 100 naciones.

Respecto a sus operaciones, dijo que la organización comandada por Nemesio Oseguera Cervantes, *El Mencho*, tiene presencia en prácticamente todos los continentes, a excepción de la Antártida.

"Se ha identificado que actualmente hay más de 18 mil 800 integrantes, asociados, facilitadores y corredores afiliados al cártel en más de 100 países (...). A nivel internacional, el Cártel de Jalisco tiene presencia e influencia a través de asociados, facilitadores y corredores en todos los continentes, excepto en la Antártida".

El CJNG mantiene centros de distribución de drogas como fentanilo, metanfetamina, heroína y cocaína en Los Ángeles, Seattle, Charlotte, Chicago y Atlanta.

Estas sustancias son contrabandeadas

a través de corredores de tráfico de estu pefacientes a lo largo de la frontera, qu incluyen ciudades como Tijuana, Mexica li, Ciudad Juárez, Matamoros y Nuevo La redo. En México, el CJNG tiene presenc en 21 de los 32 estados.

"La rápida expansión de las actividade de narcotráfico del Cártel de Jalisco se ca racteriza por la voluntad de la organizació de participar en enfrentamientos violent con las fuerzas de seguridad del gobier mexicano y los carteles rivales", abundó.

Papadopoulos declaró que "perseguir combatir implacablemente" tanto al Cár tel de Sinaloa como al CJNG es "su princi pal prioridad operativa".

> "El Cártel de Jalisco tiene presencia (...) en todos los continentes, excepto en la Antártida"
>
> **GEORGE PAPADOPOULOS**
> FUNCIONARIO DE LA DEA

PERIÓDICO	PÁGINA	FECHA	SECCIÓN
El Sol de México	PP-4	27/07/2023	NACIONAL

MÚSCULO DE GRUPOS ANTAGÓNICOS

Ambos cárteles se disputan el mercado de drogas en Estados Unidos, incluido el fentanilo

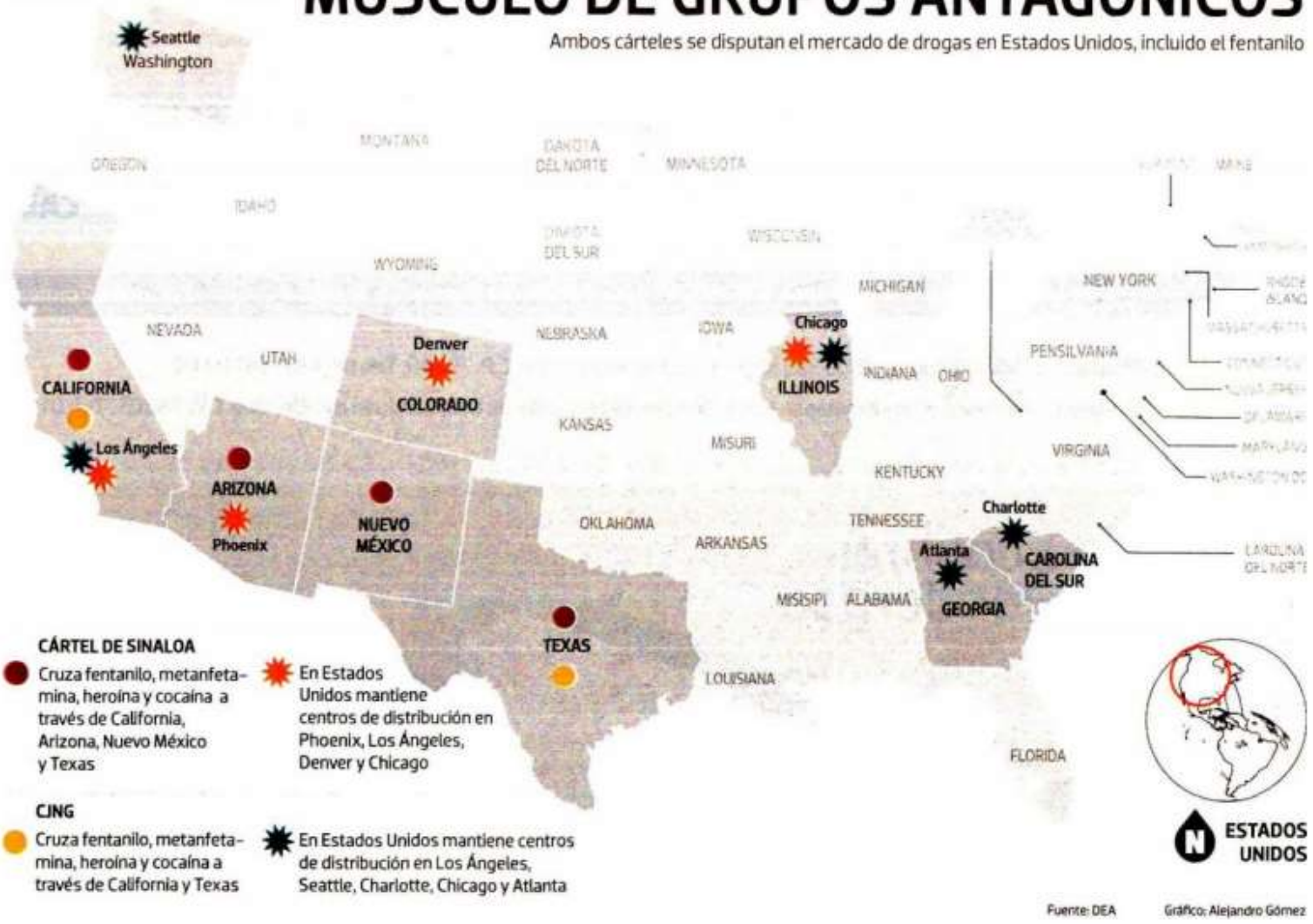

Fuente: DEA

Gráfico: Alejandro Gómez

PERIÓDICO	PÁGINA	FECHA	SECCIÓN
HORAS EL DIARIO SIN LÍMITES	PP-10	27/07/2023	NACIONAL

Colima es pequeño y encabeza homicidios

La entidad con la menor población en México se ubica en el primer lugar en crímenes dolosos, *narcomenudeo* y violencia familiar por cada 100 mil habitantes, de acuerdo con el Observatorio Nacional de Seguridad. Su ubicación puede ser factor de la inseguridad, asegura el académico Javier Contreras ESTADOS P. 10

A LA CABEZA, EN HOMICIDIO DOLOSO Y NARCOMENUDEO PER CÁPITA: ONC

Pega la violencia a Colima, estado pequeño y peligroso

Alerta. En febrero pasado fue declarada como la entidad más violenta del mundo; su ubicación puede ser un factor: experto

LILLIAN REYES

Colima se posiciona en el primer lugar nacional como la entidad con mayor tasa de homicidios dolosos y número de carpetas de investigación por violencia familiar y narcomenudeo, de acuerdo con cifras del Observatorio Nacional Ciudadano (ONC), basado en las cifras del Secretariado de Seguridad.

En febrero de este año, el Consejo Ciudadano para la Seguridad Pública y la Justicia Penal declaró al estado como el más violento del mundo al registrar una valoración de 181.94 homicidios por cada 100 mil habitantes.

Esta semana, el Instituto Nacional de Estadística y Geografía (Inegi) dio a conocer el resultado de las defunciones por homicidio durante 2022, donde Colima concentró la mayor cantidad, con una tasa de 113.

Le siguen Zacatecas y Baja California, con tasas de 87 y 70, respectivamente, las tres son entidades gobernadas por Morena.

ZONA DE RIESGO

444 homicidios se reportaron en Colima en el primer semestre del año, de acuerdo con el Gobierno federal

2,127 carpetas por violencia familiar se iniciaron en la entidad, la mayor parte se concentra en la capital

AFECTA COLINDANCIA

Aunque tiene la menor población en el país (731 mil 393 habitantes), su incidencia delictiva podría estar relacionada con la región en que se encuentra, afirmó el especialista en seguridad de la UNAM, Javier Contreras.

"Estamos hablando de un problema más serio que es la colindancia. Tenemos ejemplos muy concretos de esto, como la zona de Tierra Caliente, más que hablar de estados tendríamos que empezar a hablar de regiones, que no siempre respetan las fronteras políticas", señaló el también catedrático de la Ibero.

Colima es ruta de paso hacia Michoacán y Jalisco, entidades que en este momento enfrentan problemas de inseguridad y que son dominados por *cárteles* contrarios, por lo que el territorio colimense pudiera ser escenario de enfrentamientos y en consecuencia, de víctimas.

De ahí que la entidad también tenga la tasa número uno en narcomenudeo, según el ONC.

INFLUYEN USOS Y COSTUMBRES

Respecto a otros delitos, como violencia familiar, donde también encabeza las listas nacionales, Contreras señaló que tras la pandemia estas conductas aumentaron, pero debido a que la región se rige por usos, costumbres y un sistema patriarcal, en entidades como esta puede estar focalizado.

"Prácticas del entorno, como lo musical, lo recreativo y lo que se consume en medios, pueden montar una fantasía como la apología del delito", sostuvo.

PERIÓDICO	PÁGINA	FECHA	SECCIÓN
EL FINANCIERO	PP-4	27/07/2023	NACIONAL

Disminuye la brecha de ingresos entre 2018 y 2022

La brecha de ingresos de los hogares mexicanos se acortó entre 2018 y 2022. Siendo los de mayor ingreso, los que registraron una baja.

Datos de la ENIGH revelan que el ingreso de los hogares que se ubican en el primer decil, es decir, los más pobres, creció 19.9 por ciento en 2022 contra 2018, pero el del décimo decil, cuyos ingresos son mayores, cayó 2.2 por ciento.

Aun así, los hogares más ricos perciben 15 veces más que los más pobres.

—*Alejandro Moscosa* / PÁG. 4

ENIGH. Hogares más pobres del país perciben 15 veces menos que los más ricos, cuyo ingreso cayó 2.2% en 4 años

Ingreso corriente mensual

Promedio en pesos

	2016	2018	2020	2022
Nacional	21,188	20,305	19,123	21,232
Decil I*	3,714	3,728	3,778	4,470
Decil X**	77,075	68,369	62,066	66,899
Diferencia en veces	**20.8**	**18.3**	**16.4**	**15.0**

Fuente: ENIGH 2022, INEGI. *El de menor ingreso, **El de mayor ingreso

PERIÓDICO	PÁGINA	FECHA	SECCIÓN
EL FINANCIERO	PP-4	27/07/2023	NACIONAL

EN LOS MÁS POBRES, EL MAYOR AUMENTO

Ingresos de hogares crecen 4.6% en lo que va de este gobierno

Solo caen en el 10% de hogares más ricos, revela una encuesta del INEGI

Señalan que los programas sociales benefician más a los de mayores ingresos

ALEJANDRO MOSCOSA
mmoscosa@elfinanciero.com.mx

Los ingresos en los hogares mexicanos han crecido en lo que va del sexenio del presidente Andrés Manuel López Obrador, sobre todo en los de menores recursos, y solo cayeron en los más ricos.

Datos de la Encuesta Nacional de Ingresos y Gastos de los Hogares (ENIGH) 2022 del INEGI mostraron que entre 2018 y 2022 los ingresos promedio por hogar aumentaron 4.6 por ciento, en términos reales.

El monto promedio de ingreso a nivel nacional fue de 63 mil 695 pesos por trimestre, desde los 60 mil 916 pesos reportados en el 2018, indicó el Instituto.

En los hogares del primer decil, es decir aquellos más pobres, con ingresos trimestrales de 13 mil 411 pesos, se reportó un aumento de 19.9 por ciento en 2022, en relación con el 2018. Los del segundo decil vieron un aumento de 13.5 por ciento y en los del tercer decil un 11.1 por ciento.

En el cuarto, quinto y sexto decil el alza fue de 9.8, 9.3 y 8.7 por ciento, respectivamente. Para el séptimo 7.6 por ciento, en el octavo 6.2 y en el noveno de 4.6 por ciento.

Sin embargo, en el décimo decil, donde los ingresos son mayores, de 200 mil 696 al trimestre, se reportó una caída de 2.2 por ciento.

Por entidad, cinco sufrieron una baja en sus ingresos entre 2022 y 2018. La caída más pronunciada fue en la CDMX, con 7.6 por ciento, seguida de Tlaxcala con 6.0 por ciento. Con un menor descenso se ubicó Jalisco, con 3.0, mientras que en el Edomex y en Campeche fue de 2.4 y 1.4 por ciento, en cada caso.

SE CIERRA BRECHA

De acuerdo con los registros del INEGI, la brecha muestra que los hogares con mayores ingresos son 15 veces mayores que los de menores ingresos. Esta brecha ha mostrado una reducción, ya que fue de 18 veces en 2018 y 21 veces en 2016.

"En 2016, el decil 10 con respecto al decil 1 era 21 veces más grande (la brecha de ingresos), ahora en la encuesta de 2022 se está reportando 15 veces más grande. Así sucesivamente entre los años, 2016, 2018, 2020 y 2022 se va viendo cómo crece la participación del ingreso en los deciles más bajos y esta reducción en lo más altos", dijo Octavio Heredia, director general adjunto de Encuestas Sociodemográficas del INEGI.

Sobre la desigualdad de los ingresos, medida a través del coeficiente de Gini bajó a 0.402 en 2022, desde 0.415 en 2020, considerando las transferencias. Este indicador refleja que un valor cercano a 0 mostraría la 'máxima igualdad' y mientras más se acerque a 1 sería 'máxima desigualdad'.

GASTO CRECE 2.1%

Por el lado del gasto corriente monetario, los resultados de la ENIGH revelan un crecimiento de 2.1 por ciento entre 2018 y 2022, a un total de 39 mil 965 pesos por trimestre,

De los diferentes rubros del gasto, el de mayor crecimiento fue en salud con 30.9 por ciento más en 2022, comparado con el 2018; en alimentos, bebidas y tabaco fue de 9.2 por ciento y en cuidado personal de 6.1 por ciento.

El principal rubro de gasto corriente monetario de los hogares en 2022 fue el de alimentos, bebidas y tabaco con 37.7 por ciento del total; le siguió transporte y comunicaciones con 19.3 por ciento, y educación y esparcimiento, con 9.8 por ciento.

En contraste, los rubros al que las familias destinan menos presupuesto son transferencias de gasto, con 2.8 por ciento; salud, con 3.4 y vestido y calzado, con 3.8 por ciento del total.

CRECE COBERTURA DE PROGRAMAS

Los hogares en el país beneficiarios de programas sociales representaron 34 por ciento del total en 2022, un "máximo histórico y para celebrarse", consideró el Instituto de Estudios sobre Desigualdad (Indesig).

Sin embargo, el organismo señaló que la mayor penetración ha sido en las familias con mayores recursos. "En 2016, 68 por ciento de los hogares más pobres eran beneficiarios de programas sociales. En 2022 solo 49 por ciento lo eran (caída de casi 20 puntos). Por el contrario, entre 2018 y 2022 se triplicó el porcentaje de beneficiarios entre los hogares más ricos: pasó de 6 a 20 por ciento", detalló.

Para el socio consultor de Integralia, Carlos Ramírez, estas cifras muestran que los programas sociales se tornaron regresivos y "una de las razones fue la decisión de universalizar el apoyo a Adultos Mayores".

MENOR DESIGUALDAD

15

VECES
Fue la brecha entre el ingreso de los más ricos y los más pobres, menos que las 18 veces de 2018.

0.402

PUNTOS
Fue el coeficiente de Gini en 2022, menor que el reportado en 2018, de 0.426 unidades.

2.3

VECES
Es la brecha en el ingreso de los hogares más alto por estado (BCS) y el más bajo (Chiapas).

Redistribución

En lo que va de la actual administración, los hogares de los deciles más bajos muestran una mayor recuperación que las familias que más ganan; en Chihuahua se registró el mayor incremento en las percepciones y en la CDMX fue donde más cayeron.

Ingreso corriente por hogar en deciles

● Variación porcentual acumulada (2018 *vs* 2022)

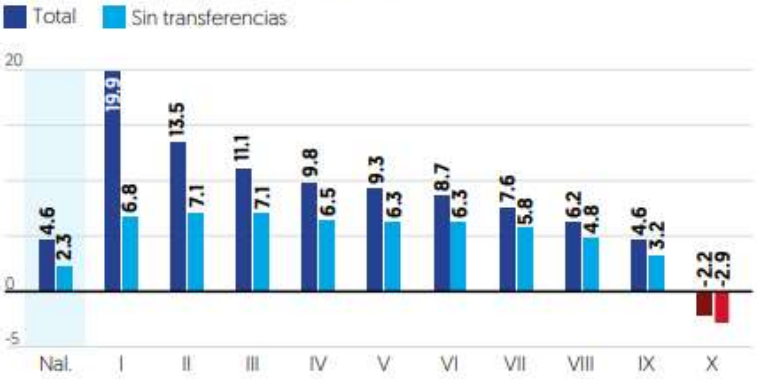

Ingreso corriente por estado

● Variación porcentual acumulada (2018 *vs* 2022)

PERIÓDICO	PÁGINA	FECHA	SECCIÓN
EL ECONOMISTA	PP-6	27/07/2023	NACIONAL

Finanzas y Dinero

La ubicó entre 5.25 y 5.50% y dejó la puerta abierta a una nueva alza

La Fed sigue en plan *halcón*; sube tasa 0.25%

- Pese a la desaceleración inflacionaria, lleva la tasa a su nivel más alto de los últimos 22 años; mercados bursátiles y tipo de cambio asimilaron el aumento.
- Especialistas pronostican que Banxico mantendrá en pausa el ciclo alcista de su tasa de interés pese a la decisión de la Reserva Federal.

Belén Saldívar

• PÁG. 6

PERIÓDICO	PÁGINA	FECHA	SECCIÓN
EL ECONOMISTA	PP-6	27/07/2023	NACIONAL

Aumentó 25 puntos base a entre 5.25-5.50%

Fed retoma alza en tasa; la lleva a su nivel más alto en 22 años

Ve probable que las condiciones crediticias más estrictas pesen sobre la actividad económica, la contratación y la inflación

Belén Saldívar
ana.martinez@eleconomista.mx

Luego de una breve pausa en junio, la Fed reanudó el incremento de su tasa de interés este miércoles, advirtiendo que la lucha contra la inflación aún no acaba, pese a la desaceleración que se ha reportado en los últimos meses.

En la reunión de esta semana, el Comité Federal de Mercado Abierto de la Fed (FOMC, por su sigla en inglés), decidió aumentar la tasa a un rango entre 5.25 y 5.50% en medio de los datos que han sugerido una desaceleración de la inflación estadounidense, aunque aún sin alcanzar su objetivo de 2 por ciento.

Con la decisión, la tasa de interés del banco central estadounidense sumó 11 alzas y alcanzó su mayor nivel desde el primer trimestre del 2001.

La Fed explicó: "Los indicadores recientes sugieren que la actividad económica se ha estado expandiendo a un ritmo moderado. La creación de puestos de trabajo ha sido sólida en los últimos meses y la tasa de desempleo se ha mantenido baja. La inflación sigue elevada. El sistema bancario estadounidense es sólido y resistente. Es probable que las condiciones crediticias más estrictas para los hogares y las empresas pesen sobre la actividad económica, la contratación y la inflación. El alcance de estos efectos sigue siendo incierto. El Comité permanece muy atento a los riesgos de inflación".

De esta manera, se cumplieron las expectativas del mercado que ya descontaba un aumento de 25 puntos base, mientras que Jerome Powell, presidente de la Fed, abrió la puerta a otra alza para la reunión de septiembre de ser necesario.

Decisión de septiembre sin garantizar

En conferencia de prensa Jerome Powell señaló que no está garantizada la decisión de sep-

tiembre y dependerá de los datos, al tiempo que recordó que queda "un largo camino por recorrer" para que la inflación vuelva a estar en el objetivo de 2% que busca para considerar que hay estabilidad de precios.

"Diría que ciertamente es posible que volvamos a subir las tasas en la reunión de septiembre si los datos lo justifican. Y también diría que es posible que optemos por mantenernos firmes y vamos a hacer evaluaciones cuidadosas, reunión por reunión. A medida que entramos en cada reunión, nos hacemos la misma pregunta. No hemos tomado ninguna decisión sobre futuras reuniones, incluido el ritmo al que consideramos aumentar las tasas de interés".

Añadió que es posible que no descarta que la inflación se vuelva a acelerar. Este es un riesgo que los economistas han estado detectando, al analizar las implicaciones de que la economía estadounidense escape de una recesión ampliamente pronosticada.

Jerome Powell señaló que "sin la estabilidad de precios, la economía no funciona para nadie", aceptando que entienden las afectaciones que el endurecimiento de la política monetaria ha hecho a los ciudadanos, ya que prácticamente se aumenta el costo del dinero.

Los indicadores recientes sugieren que la actividad económica se ha estado expandiendo a un ritmo moderado. La creación de puestos de trabajo ha sido sólida en los últimos meses y la tasa de desempleo se ha mantenido baja. La inflación sigue elevada.".

FOMC

La Fed remarcó que su objetivo es lograr el máximo empleo y una tasa de inflación del 2% en el largo plazo.

En máximos

El Presidente de la Fed dejó la puerta abierta a volver a subir las tasas en septiembre si lo consideran apropiado y la situación económica lo requiere. Hoy ya se encuentras en máximos.

FUENTE: FOMC Y BANCO DE MÉXICO

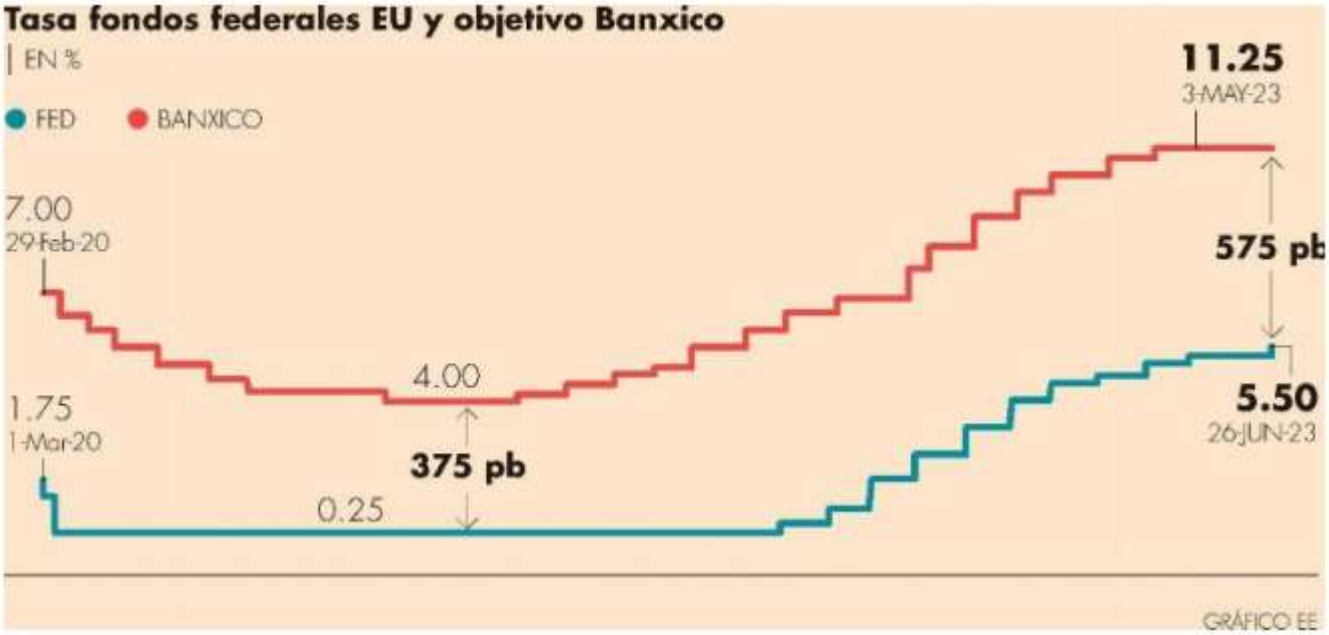
Tasa fondos federales EU y objetivo Banxico
EN %
FED
BANXICO
11.25
3-MAY-23
7.00
29-Feb-20
575 pb
4.00
1.75
1-Mar-20
5.50
26-JUN-23
375 pb
0.25
GRÁFICO EE

PERIÓDICO	PÁGINA	FECHA	SECCIÓN
La Jornada	PP-7	27/07/2023	NACIONAL

"Problema gravísimo", aceptaron emisarios de Biden

SRE: ingresan al país 200 mil armas ilegales de EU al año

- Gran parte acaba en poder del *narco*, se reconoció en la reunión binacional
- "Necesitamos que frenen ese flujo", subraya la canciller Alicia Bárcena
- "México incautó 70 mil 571 piezas, mientras nuestro vecino sólo 2,955"
- En el encuentro fueron planteados cuatro ejes para combatir el trasiego

EMIR OLIVARES Y ALONSO URRUTIA / P 7

PERIÓDICO	PÁGINA	FECHA	SECCIÓN
La Jornada	PP-7	27/07/2023	NACIONAL

PROVIENEN DE ESE PAÍS 70% DE DECOMISOS: SSPC

México solicita a EU más acciones contra el trasiego de armas

Este gobierno ha confiscado más de 70 mil, contra 3 mil recuperadas por Washington: SRE

EMIR OLIVARES Y ALONSO URRUTIA

En la reunión bilateral entre México y Estados Unidos, la representación mexicana hizo ver a los emisarios de Washington que cada año entran alrededor de 200 mil armas de manera ilegal al país. En ese contexto, los representantes de la Casa Blanca reconocieron que se trata de un "problema gravísimo", pues gran parte de ese arsenal termina en poder de las bandas de la delincuencia organizada.

"Necesitamos que Estados Unidos nos ayude para decomisarlas en la frontera", señaló la titular de la Secretaría de Relaciones Exteriores (SRE), Alicia Bárcena, al exponer en la conferencia mañanera de ayer los resultados del intercambio en materia de seguridad que tuvieron al inicio de esta semana en Palacio Nacional los gobiernos de México, Estados Unidos y Canadá.

Indicó que mientras México ha decomisado 70 mil 571 armas de fuego, Estados Unidos apenas incautó 2 mil 955 con la llamada operación Southbound.

"En esta reunión binacional logramos el reconocimiento de Estados Unidos de este problema gravísimo, porque allá es legal (la venta), pero acá no, y lo que nosotros queremos es que nos apoyen para que podamos realmente detener el flujo, porque eso es lo que fortalece a los cárteles. Es el otro lado de la moneda, francamente", subrayó la canciller ante el presidente Andrés Manuel López Obrador.

El vecino del norte, apuntó, es el principal productor de arsenal en el mundo, pero gracias a las negociaciones de estos días, por primera ocasión en la historia de la relación binacional, Estados Unidos compartió con México información de lo que están haciendo para contrarrestar este delito.

Cuatro propuestas

Bárcena resaltó que en el intercambio, la administración mexicana planteó cuatro propuestas a su contraparte estadunidense: avanzar en mayor reciprocidad para incrementar los decomisos y aumentar la supervisión de quienes otorgan las licencias y de las tiendas, que son alrededor de 133 mil

en Estados Unidos, para verificar si operan legalmente.

También, revocar permisos a los espacios que se haya comprobado que vendan productos a los cárteles ("esto nos parece fundamental") e incrementar las detenciones de organizaciones de tráfico de armas de fuego y no sólo de los intermediarios.

La titular de la Secretaría de Seguridad y Protección Ciudadana (SSPC), Rosa Icela Rodríguez, refirió que ambos países acordaron la detección electrónica de todas las armas de fuego incautadas en territorio nacional a las organizaciones criminales, y se dejó claro que 70 por ciento de los artículos asegurados en el país provienen de Estados Unidos. El combate a este ilícito ha sido parte central del gobierno mexicano en la cooperación con su vecino del norte.

Acuerdos

En los diálogos (el bilateral el lunes y el trilateral el martes) las delegaciones fueron encabezadas por Rodríguez; la asesora de Seguridad Nacional de la Casa Blanca, Elizabeth Sherwood-Randall, y la asesora de Seguridad Nacional e Inteligencia de Canadá, Jody Thomas, que participó en forma virtual.

Los gobiernos de los tres países acordaron incrementar y fortalecer las acciones para cortar las cadenas de suministro mediante la vigilancia, inspección, supervisión y control de sus puertos y fronteras; crear un grupo de trabajo para evitar que los traficantes de drogas sintéticas usen las empresas comerciales legítimamente establecidas para sus fines, y reforzar la regulación del etiquetado de carga y el traslado de precursores químicos.

La titular de la SSPC destacó que ambas reuniones "fueron muy productivas" y refirió que México puso sobre la mesa su disposición a atender los problemas que se comparten como región, pero dejó en claro que su prioridad es lograr la pacificación del país.

La administración mexicana presentó sus avances sobre decomisos de drogas y precursores químicos, desmantelamiento de laboratorios clandestinos (mil 788) y el impacto en la capacidad económica de las organizaciones criminales con 1.6 billones de pesos, siguiendo la pista del dinero ilícito.

"Hemos acordado cooperar porque se trata de un asunto humanitario y de fraternidad universal (...) en materia de seguridad no hay frontera ni territorio para la impunidad", subrayó Rodríguez.

▲ En imagen de archivo, arsenal incautado en Guerrero. Foto Notimex

PERIÓDICO	PAGINA	FECHA	SECCIÓN
am		27/07/2023	REGIONALES

Desaparecen cinco mujeres en Guanajuato en 24 horas

Cinco mujeres fueron reportadas desaparecidas por el Protocolo Alba Guanajuato en un lapso de 24 horas. Recién egresada de la licenciatura de enfermería, Gabriela Alejandrina Garnica Murillo tiene 23 años y su familia, que no sabe nada de ella desde el 21 de julio, pide auxilio.

“Pasó el día viernes 21 de julio, alrededor de las 12 del mediodía, afuera del fraccionamiento Barranca del Refugio. “Ella llevaba cabello recogido, blusa naranja, pantalón negro y tenis blancos, llevaba en sus brazos a su perro ‘Tomás’, de la raza Chihuahua”, detalló Fernanda Garnica, hermana de Gabriela.

https://www.am.com.mx/guanajuato/2023/7/26/desaparecen-cinco-mujeres-en-guanajuato-en-24-horas-669963.html

PERIÓDICO	PAGINA	FECHA	SECCIÓN
HidrocálidoDigital.com		27/07/2023	REGIONALES

“Estamos trabajando por que haya paz y seguridad en Aguascalientes a fin de consolidar la llegada de mayores inversiones”: TJ

En unos pocos días más se anunciarán diez inversiones extranjeras más en Aguascalientes, destacó la gobernadora Tere Jiménez, además de que la industria ya instalada en el Estado crecerá alrededor de un 82 por ciento, y en tal sentido, “estamos trabajando por que haya paz y seguridad en Aguascalientes”, a fin de consolidar la llegada de mayores inversiones al Estado, que es el primer punto logístico en el continente americano.

https://www.hidrocalidodigital.com/estamos-trabajando-por-que-haya-paz-y-seguridad-en-aguascalientes-a-fin-de-consolidar-la-llegada-de-mayores-inversiones-tj/

PERIÓDICO	PAGINA	FECHA	SECCIÓN
MURAL		27/07/2023	REGIONALES

Dejan en suspenso protocolo de búsqueda en Jalisco

En suspenso quedó el lanzamiento del nuevo protocolo de seguridad en la búsqueda de fosas clandestinas tras la reunión de ayer en Palacio entre funcionarios del Gobierno de Jalisco y líderes de 13 colectivos de búsqueda.

En la junta, familiares de personas desaparecidas y los funcionarios encargados de investigar y buscar a sus parientes ausentes se sentaron en cuatro mesas para contar sus experiencias en campo y hablar de los procesos antes, durante y después de un hallazgo.

El Gobierno de Jalisco comunicó que lo que los colectivos expusieron se convertirá en "insumo" para elaborar el protocolo de seguridad.

https://www.mural.com.mx/dejan-en-suspenso-protocolo-de-busqueda-en-jalisco/ar2646838

PERIÓDICO	PAGINA	FECHA	SECCIÓN
EL NORTE		27/07/2023	REGIONALES

Hallan en 2022 otros moches

La Dirección de Ingresos de Monterrey, que encabezaba Rolando González Castaño, denunciado penalmente el lunes por el Alcalde Luis Donaldo Colosio por armar una red de moches, arrastra cuestionamientos por corrupción desde hace un año. En el esquema anterior, cobraban moches a automovilistas al cambiar multas por conducir en estado de ebriedad por otras menos graves.En junio del 2022, la Contraloría regia interpuso una denuncia penal ante la Fiscalía Anticorrupción del Estado contra dos funcionarios del área dependiente de Tesorería, revelaron ayer fuentes enteradas de las investigaciones.

https://www.elnorte.com/hallan-en-2022-otros-moches/ar2646845?v=4

PERIÓDICO	PAGINA	FECHA	SECCIÓN
zócalo.		27/07/2023	REGIONALES

Confirma Riquelme un segundo policía muerto y cuatro heridos más por nuevo enfrentamiento en Coahuila

Durante el segundo ataque de criminales a Coahuila, falleció un segundo elemento de seguridad y cuatro resultaron heridos, confirmó el gobernador Miguel Ángel Riquelme Solis. En el homenaje al oficial que falleció en el ataque de ayer por la mañana, el Mandatario estatal manifestó que esta mañana nuevamente otro grupo delictivo intentó ingresar a Coahuila, en los límites de Coahuila y Nuevo León, siendo otra vez repelidos por las fuerzas de seguridad del Estado en coordinación con la Guardia Nacional y el Ejército, lamentablemente con una baja.

https://www.zocalo.com.mx/confirma-riquelme-un-policia-muerto-y-cuatro-heridos-por-nuevo-enfrentamiento-en-coahuila/

SÍNTESIS INFORMATIVA NACIONAL

COYUNTURA

COORDINACIÓN DE COMUNICACIÓN SOCIAL

"2023, AÑO DE FRANCISCO VILLA, EL REVOLUCIONARIO DEL PUEBLO"

PERIÓDICO	PÁGINA	FECHA	SECCIÓN
Aristegui Noticias	0	27/07/2023	LEGISLATIV0

Guadalupe Taddei Zavala (Consejera Presidenta del INE) Entrevista con Carmen Aristegui

“Lo primero que tuvimos que hacer al interior del Consejo General fue justamente encontrarle este sentido a esta línea que marca el Tribunal Electoral, cómo divide en el tiempo lo que no está actualmente regulado y lo que sí está regulado en la ley, es decir, a partir del inicio del proceso electoral la ley aplica en su totalidad para todos los actos de los actores políticos a través de sus partidos políticos y en esta etapa previa es lo que nos está mandatando en este momento el Tribunal: realizar estos lineamientos. Pero el Tribunal hace una definición muy clara a la que nos habremos de ajustar y lo diferencia en dos conceptos básicamente: procesos políticos internos de autorregulación y autodeterminación de los partidos políticos y la otra, procesos político-electorales, desde ese preciso momento teníamos que ponernos un chip distinto para entender esta nueva realidad”.

[ARISTEGUI]

SÍNTESIS INFORMATIVA NACIONAL

COLUMNAS POLÍTICAS

COORDINACIÓN DE COMUNICACIÓN SOCIAL

"2023, AÑO DE FRANCISCO VILLA, EL REVOLUCIONARIO DEL PUEBLO"

PERIÓDICO	PÁGINA	FECHA	SECCIÓN
EXCELSIOR	17	27/07/2023	OPINIÓN

FRENTES POLÍTICOS

1. Al servicio del bien. La secretaria de Seguridad y Protección Ciudadana, **Rosa Icela Rodríguez**, detalló los acuerdos alcanzados durante la cumbre de seguridad para América del Norte, celebrada en nuestro país. La también representante de México en el Comité Trilateral contra el fentanilo destacó la coincidencia de Estados Unidos, Canadá y México en la intención de afectar la capacidad económica de las organizaciones criminales. La estrategia busca acortar las cadenas de suministro y elevar la vigilancia en el caso de los precursores químicos, así como la detección electrónica de todas las armas de fuego aseguradas en territorio nacional. Este problema que hoy cruza fronteras pronto tendrá solución.

---

2. Espada desenvainada. En respuesta a la denuncia de Morena por el presunto uso de recursos de la Mesa Directiva de la Cámara de Diputados en sus actividades como aspirante a coordinar el Frente Amplio por México, **Santiago Creel** advirtió que haría lo propio por daño moral. El panista reviró al morenista **Alejandro Robles**: "Le digo esto, diputado, los tribunales están en este momento de vacaciones, pero lo voy a denunciar por daño moral, ¿y sabe para qué? para que el dinero que cuesta a la Fiscalía General y a la Contraloría, de lo que usted ha hecho, se los voy a regresar para que el Estado no pierda". Del dicho al hecho hay mucho trecho. Pero suena interesante. Veremos.

---

3. A lo suyo. Luego de que **Xóchitl Gálvez**, aspirante a la candidatura presidencial del Frente Amplio por México (FAM), señalara que prefiere debatir con **Marcelo Ebrard** que con el resto de las *corcholatas* de la 4T, **Ricardo Monreal**, aspirante a la Coordinación Nacional de los Comités de Defensa de la Cuarta Transformación, señaló que la arrogancia es mala acompañante de cualquier político. "No deberían los aspirantes acudir a desplantes hasta que se resuelva el proceso. La conozco y no tengo ninguna dificultad y si ella escoge su adversario está bien, pero falta resolverlo nosotros internamente". Aconsejó a los contendientes de la 4T no distraerse con los comentarios de la oposición. Muy cierto, en esta carrera, el que parpadea pierde.

---

4. Números favorables. El margen de utilidad de la filial CFE Internacional pasó de 1.2% el primer semestre de 2022 a 8.6% durante el mismo periodo de este 2023. Buenas noticias para la empresa dirigida por **Manuel Bartlett**. Gracias a estos resultados se puede hacer frente a los altos costos heredados del modelo extractivo, por las administraciones anteriores", dijo **Miguel Reyes**, director de CFE Internacional. El directivo también presentó la planeación estratégica coordinada entre CFE Internacional y CFEnergía para adquirir gas natural a precios competitivos, y con ello garantizar la generación de electricidad en México en las mejores condiciones posibles. Todo suena perfecto... pero no será una realidad hasta que se sienta en los bolsillos de los mexicanos. Antes no.

---

5. Dique. Cuando no son los maestros tomando las vías y frenando el paso de los contenedores, son los asaltos en una de las más importantes vías de comunicación de Michoacán. Los problemas se le acumulan al gobernador **Alfredo Ramírez Bedolla**. La Concanaco lo urgió a poner un alto a la inseguridad en la autopista Siglo XXI. **Héctor Tejada**, presidente de la confederación, llamó al mandatario a que interceda con las autoridades correspondientes y se logre disminuir la inseguridad en la vía, pues frena el desarrollo. "Las autoridades deben proteger a los ciudadanos y defender las carreteras y negocios que dan sustento a las familias de Michoacán". Sí, eso dice el manual del buen gobierno, pero **Ramírez Bedolla** lo desconoce.

PERIÓDICO	PÁGINA	FECHA	SECCIÓN
La Razón	2	27/07/2023	OPINIÓN

ROZONES

Ahora ponchando anuncios

No es novedad que la contienda morenista ha desatado una disputa por las bardas. Lo que sí es nuevo es que ya nadie respeta a nadie. Ayer, en Imagen, **Ciro Gómez Leyva** exhibió cómo seguidores del senador **Gabriel García** –interesado en contender por la alcaldía de Iztapalapa– se apropió de espacios en blanco que rodean hasta los promocionales en los que aparece el nombre de la exjefa de Gobierno, **Claudia Sheinbaum**. Ahí quedaron los caóticos placazos con el eslogan: "Gabriel García, senador del barrio". El legislador, nos recuerdan, no es otro que el que recién subió a la tribuna de la Comisión Permanente con globos que luego pinchó, lo que provocó que opositores lo motejaran como el "payasito lastimita". A ver si por la osadía de los suyos, de intervenir bardas de correligionarios y corcholatas, no termina él mismo ponchándose sus aspiraciones. Uf.

Soltaron cargos y...

Todo parece indicar que el comité organizador del Frente Amplio por México no pedirá a sus aspirantes que soliciten licencia a los cargos públicos que ostentan. Y es que ya quedó claro que las autoridades electorales no lo consideran necesario. Desde hace semanas, Morena ha venido elevando el tono para que aspirantes como **Xóchitl Gálvez** o **Santiago Creel**, quienes actualmente son legisladores, se separen de sus posiciones. Alega que es para garantizar piso parejo y el que no haya uso de recursos públicos. Pero tanto el INE como el Tribunal Electoral han establecido que los procesos que realizan ambos bloques de partidos no son precampañas, sino una especie de "anteprecampañas". No extrañará, nos comentan, que a pesar de lo anterior, los guindas arrecien los embates contra quienes siguen en sus cargos. Del otro lado, sin embargo, ya también tienen sus argumentos de respuesta: "¿Pues para qué se precipitaron a renunciar?"

Asalto en 20 segundos

Cámaras de vigilancia captaron el momento en el que un hombre asalta a una pareja que comía en la parte externa de un restaurante de la colonia Hipódromo Condesa. El atraco ocurrió en tan sólo 20 segundos, tiempo que ocupó el delincuente en sacar su arma de fuego para amenazar a los comensales. El asalto ocurrió el pasado martes por la tarde en una de las colonias más tradicionales de la alcaldía Cuauhtémoc. Y nos comentan que los padres del surrealismo enloquecerían al enterarse de que un día después de este crimen, la alcaldesa **Sandra Cuevas** difundió un video en el que reitera su interés en ser la próxima secretaria de Seguridad Ciudadana. Claro que no faltó quien en las redes sociales le echara en cara a Cuevas éste y otros asaltos que se han cometido en diversas zonas de la demarcación, mientras ella se dedica a soñar con ser policía.

Alcázar con Sheinbaum

Siguen las definiciones en los terrenos morenistas. Y ahora fue **Damián Alcázar**, quien ha declarado en varias ocasiones su amor por la Cuarta Transformación, el que apareció para dar cuenta con quién jugará rumbo al 2024. El actor dice que para él #EsClaudia y que "nadie me pagó y nadie me prohíbe decir por qué ella es mi elección". Prueba de ello es que figura en una serie de videos en los que aplaude la administración como jefa de Gobierno de la hoy aspirante a la candidatura presidencial de Morena, **Claudia Sheinbaum**. Además, explica a sus seguidores por qué apuesta por esa corcholata. El protagonista de la *Ley de Herodes* habló en cada video, durante aproximadamente un minuto, de las diferencias que distinguieron al gobierno que encabezó la exmandataria. Ahí el dato.

PERIÓDICO	PÁGINA	FECHA	SECCIÓN
La Razón	2	27/07/2023	OPINIÓN

Fisuras en el PT

Y hablando de definiciones, nos comentan que comerciantes de Tepito aseguran que su dirigente **María Rosete** no apoyará al candidato de su partido, el PT, **Gerardo Fernández Noroña**, para coordinar los Comités de Defensa de la Transformación. Aseguran que la diputada ha manifestado en diversas ocasiones, en público y en privado, que su "gallo" es el exsecretario de Relaciones Exteriores **Marcelo Ebrard**. Este caso no es el único, pues observadores de los quehaceres partidistas nos aseguran que en las entrañas del partido de logotipo rojo hay más visos de fisura, porque no todos están dispuestos a aceptar "imposiciones" de la dirigencia que encabeza **Alberto Anaya**.

El falso perfil del fiscal

Y fue desde la FGR que se advirtió que la creciente ola de delitos cibernéticos o por medio de plataformas tecnológicas hace urgente que se pongan al día las leyes y se tipifiquen estas conductas ilícitas que generan ganancias millonarias. El titular de la Agencia de Investigación Criminal, **Felipe de Jesús Gallo**, señaló que de los esquemas de fraude, robo y extorsión no se salva nadie e incluso, al participar en un foro en el Senado, compartió, con autorización del fiscal General de la República, que existe un perfil falso en Facebook de **Alejandro Gertz Manero**, que no fue creado en México, pero que sí afecta. Señaló que se debe actuar para contar con una legislación que permita castigar estos delitos y no continúen, en muchos casos, impunes.

PERIÓDICO	PÁGINA	FECHA	SECCIÓN
La Razón	10	27/07/2023	OPINIÓN

PULSO POLÍTICO

EXIGEN PADRES DE LOS 43, REUNIÓN CON AMLO

POR FRANCISCO CÁRDENAS CRUZ

La acusación que el GIEI hizo en su último informe contra la Secretaría de la Defensa Nacional, Marina y Cisen por su "participación activa" en la desaparición de los 43 normalistas de Ayotzinapa, desató más imputaciones a aquellos y una urgente petición de los familiares de éstos a una reunión con el Presidente López Obrador para saber "por qué se bloquea información" sobre esos hechos.

A dos meses de cumplirse nueve años de esa tragedia, madres y padres de los estudiantes desaparecidos realizaron una marcha de la columna a la Independencia al Hemiciclo a Juárez en la Alameda Central para exigir su esclarecimiento, luego de estar en una conferencia de prensa con el asesor jurídico, Vidulfo Rosales, y con Santiago Aguirre Espinosa del Centro de Derechos Humanos Agustín Pro Juárez.

DE ESTO Y DE AQUELLO...

Más tardó el INE en proponer un tope de gastos de hasta 34 millones 370 mil 666 pesos —que anoche era discutido en la sesión del Consejo General— que el dirigente de Morena, Mario Delgado, en declararse en contra al señalar que esa regulación y fiscalización en los procesos internos de su partido y la oposición, no pueden ser retroactivos y se contradicen.

Dijo que las corcholatas de su partido se quedarán en cinco millones con que los han financiado, a excepción de Adán Augusto López Hernández que paga su campaña con recursos propios y, en cambio, exigió que los del Frente Amplio por México que ocupan cargos públicos, como Santiago Creel y Xóchitl Gálvez, soliciten licencia porque "podrían estar cometiendo un delito por el uso de recursos públicos".

Si un gobernador reclama a los consejeros electorales que se le impongan medidas cautelares al Presidente y otro logra que se prohibiera el acceso de reporteros de la fuente a la reunión con consejeros electorales y que se les encerrara bajo llave en la sala de prensa del INE, como lo apuntamos ayer en este espacio, eso explica por qué se ignora lo que ordena la Comisión de Quejas de no abordar temas electorales en las mañaneras.

Fue para mostrar una encuesta del diario español *El País* que da una clara ventaja a Morena sobre la coalición PAN, PRI, PRD y Movimiento Ciudadano y cuestionar a quienes sostienen que podría tener interés en dañar a los aspirantes de la oposición y preguntar: "¿Por qué tendríamos que hacerles daño? No hay ninguna razón".

Mario Delgado, dirigente de Morena, reveló que la exjefa de Gobierno, Claudia Sheinbaum, es la aspirante presidencial que más ha gastado en sus mítines, seguido de Ricardo Monreal —que ni espectaculares tiene—, Marcelo Ebrard y Adán Augusto López Hernández.

fcardenas@pulsopolitico.com.mx
Twitter: @MXPulsoPolitico

PERIÓDICO	PÁGINA	FECHA	SECCIÓN
La Razón México	2	27/07/2023	OPINIÓN

QUEBRADERO

JAVIER SOLÓRZANO ZINSER
solorzano52mx@yahoo.com.mx

LES APARECIÓ UN DOLOR DE MUELAS

Enfrascados como ya estamos por el 2024 todos se han echado a andar, empezando por el inquilino de Palacio Nacional.

El Presidente, contradictoriamente, se va encima de Xóchitl Gálvez y al tiempo muestra encuestas en que asegura no tener por qué preocuparse, pues Morena por mucho está adelante en las encuestas.

Quien aspire a un cargo público estará como nunca antes en el centro de las miradas con todo lo que implica. Pensar que hay una estrategia en particular contra Xóchitl tiene sus variantes, si el candidato terminara por ser Santiago Creel viviría seguramente el mismo acecho.

Lo que sucede es que la hidalguense representa mucho de lo cual le es importante al Presidente. La búsqueda del descrédito tiene que ver con tratar de evidenciar que todo lo que dice, junto con su pasado es, en sus palabras, una farsa.

Los sistemáticos señalamientos de López Obrador tienen razón política y además no han sido comprobados, si no fuera así habrá que preguntarse por qué le pidió a Xóchitl que formara parte de su equipo hace algunos años.

El Presidente es particularmente cuidadoso en la integración del grupo de personas que lo rodean. Así como convoca a personajes cuestionados como Manuel Bartlett, lo cual suponemos tiene su razón de ser en el pensamiento del Presidente, hecho que pasa por la lealtad y conveniencias mutuas, la invitación a Xóchitl no fue casual.

No creemos que la estuviera invitando para ser parte del diseño económico de su gobierno, la buscó seguramente para ser parte de su proyecto social en el que, por lo menos al inicio del sexenio, tendría lógica que la hidalguense formara parte del círculo presidencial. Convocarla tenía que ver con el currículum y el pasado de la senadora.

Es difícil imaginar que muchos de los señalamientos a Xóchitl Gálvez, los cuales todo indica salieron del SAT y la discrecional UIF, no fueran del conocimiento del Presidente en ese momento. En particular la demanda de un delegado que tardó siete años en presentar acusaciones como presumimos una "colaboración a la causa" del inquilino de Palacio.

Por ahora las corcholatas están protegidas por el aparato de gobierno. No han estado exentas del fuego amigo y de los agarrones entre tribus. Sin embargo, llegado el momento en que Morena tenga a su representante, hoy le llaman defensor de la 4T, se presentará un cierre de filas impulsado desde el Ejecutivo, lo cual colocará al o la candidata cubierta por todos lados; la oposición hace lo mismo, pero lo llama de otra manera.

La protección y la cargada serán totales y la confrontación se presentará, los indicios apuntan a que un personaje como Xóchitl Gálvez terminará por ser un muy peliagudo adversario.

La Presidencia va a hacer todo lo que esté a su alcance para impulsar a la o al candidato. Estos días hemos visto desde la mañanera como se ha puesto énfasis en cifras que no dicen mucho, pero muestran caras distintas en algunas áreas que para la sociedad son particularmente importantes.

Si bien se han presentado disminuciones en algunos hechos de violencia, en general no se aprecia una percepción diferente. Todavía no estamos bajo una tendencia, estamos por ahora en tiempos comparativos en función de los meses pasados o en referencias a administraciones anteriores como forma de explicación, justificación y gobernabilidad.

El que expone se expone. Quien esté en la lucha por la Presidencia va a hacer una y otra vez señalado. Si es Xóchitl Gálvez más vale que la oposición le cobije. Ella sí puede representar un dolor de muelas, van a ir con todo contra ella.

RESQUICIOS.

"Me cuentan que seudointelectuales braman porque se desechen los libros de texto... No creo que alguien que se defina como académico desee una quema de libros. Pero si así fuera: ¡compañerxs, corran por sus libros prohibidos porque serán de colección!": Marx Arriaga, titular de materiales educativos, SEP; así el debate en un tema clave en la formación de la sociedad.

Twitter: @JavierSolorzano

EL QUE EXPONE se expone. Quien esté en la lucha por la Presidencia va a hacer una y otra vez señalado. Si es Xóchitl Gálvez más vale que la oposición le cobije. Ella sí puede representar un dolor de muelas, van a ir con todo contra ella

PERIÓDICO	PÁGINA	FECHA	SECCIÓN
Los tres poderes		27/07/2023	OPINIÓN

LOS TRES PODERES

Juan López Miguel

BLOQUE OPOSITOR, INSTALA ESTRUCTURA EN LOS ESTADOS, PARA EL PROCESO INTERNO; VERACRUZ: DEL RÍO VIRGEN, CANDIDATO DEL MC

Los contrarios del presidente Andrés Manuel López Obrador y Morena, están hiperactivos en la elección primaria que llevan a cabo para designar al candidato o candidata a la Presidencia, en las elecciones federales del primer domingo de junio 2024.

La verdad, hay que decirlo, tienen un Comité Organizador, que son expertos en el ramo electoral el cual, cuida hasta el más mínimo detalle para que el que resulte electo o la que resulte, tenga credibilidad, seriedad, y transparencia, en su nueva investidura, de cara a aquellos comicios.

Los tiempos corren y, reiteramos, panistas, priistas y perredistas, llevan atraso en dos años, en la carrera presidencial, si recordamos que, el jefe máximo de Morena y del Ejecutivo Federal, dio al banderazo de la sucesión, un mes después de aquella dolorosa derrota para él y el partido político que fundó, en el 2021, cuando perdieron mayoría calificada en la Cámara de Diputados.

Tropezón político-electoral para el político de Tabasco, el cual, fue costoso en sus proyectos de gobierno, como el que ya no pudo hacer ninguna reforma electoral, a modo, para apuntalar a Morena y reelegir al partido en el poder, un sexenio más.

Como tampoco logró hacer realidad otras reformas en materia de seguridad y de energía que, con la electoral, fueron los proyectos que ideó, para cerrar el gobierno que preside.

La oposición, tardíamente, lleva a caso su proceso interno para elección del candidato presidencial, Amlo, lleva ventaja por 18 años, en ese terreno.

Como candidato presidencial del PRD hoy, Morena y como Presidente de la República, el mandatario, sigue en campaña, mientras que la oposición, recién se pusieron de acuerdo y logran agruparse en nuevo membrete, Frente Amplio por México; de manera escrupulosa, transparente, alistan sus primarias, para conocer quién los abanderará en el 2024.

Ex consejeros electorales, asesores en la materia y jurídicos, hacen la tarea que les encomendaron y en eso están actualmente; el próximo 3 del mes patrio, tienen que anunciar a la militancia, ciudadanos, al país y al mundo, quién es el candidato, candidata, del bloque opositor a la Presidencia.

Tienen un reto importante, porque la estructura que organizaron, se enfrentará al aparato de Estado, "del Presidente para abajo", que, ¡obvio!, van con todo, para organizar proceso electoral del siguiente año, con un apoyo parcial del Instituto Nacional Electoral, porque el Consejo General, en su mayoría, no es "carnal" del mandatario.

Aunque Morena-Amlo, tienen su avanzada en la presidenta consejera del árbitro electoral, Guadalupe Taddei Zavala, no tiene la mayoría de consejeros a su favor.

Además, los gobernadores de Morena, como en su momento, los del PRI, harán todo, para favorecer la victoria del partido que los encumbró al poder, fama y billete.

¡Ah! y los ciudadanos-activistas del partido guinda.

Entonces, en el FAM, tienen un reto importante, que es el de vencer aparato de Estado que encabeza el presidente Andrés Manuel López Obrador -desde sus foros matinales-, para lograr que el bloque opositor, gane la Presidencia.

Hasta el momento, reiteramos, no hay señales claras que denoten un cambio en el sistema político que arribó al poder en el 2018.

Tal parece que las oligarquías, ¡los que mandan en este país, pues!, están "a todas mamis", con el gobierno que encabeza el político de Tabasco, lo que implica el que Morena no perderá la Presidencia en el 2024.

No nos vayamos con la finta mediática que hacen estridente en Palacio Nacional, con irrupción en la sucesión presidencial, de la senadora hidalguense, Bertha Xóchitl Gálvez Ruiz.

No olvidar que la misma campaña mediática, se ensayó en el Estado de México, donde Alfredo del Mazo Maza, se hizo de la vista gorda y dejó que la campaña de la señora Ale del Moral, vaya a pique.

Empero, no esperaban que fuera con pocos puntos de diferencia, y no como señalaban encuestas a modo, por encargo o zalameras.

Últimos días de campaña electoral mexiquense, se esparció posibilidad de victoria de la ex alcaldesa en Cuautitlán Izcalli, pero todo fue mediático, porque la maestra de Texcoco, Delfina Gómez Álvarez, sólo esperaba confirmar su victoria por algunos puntos de diferencia con la candidata del bloque opositor.

Esa estrategia, la utilizó Andrés Manuel López Obrador, en el 2018, cuando le bajó de nivel a su retórica, a su discurso mediático y callaba en los debates, porque sabía que el pacto que hizo con Enrique Peña Nieto, aseguraba victoria.

Pacto que, reiteramos una vez más, reveló el amigo de los amigos un par de meses antes de la elección federal 2018, Jorge Castañeda Gutman.

Es el mismo papel que hicieron en el Estado de México, el cual, repetirán una vez más en la adelantada sucesión presidencial.

Empero, la política es así, cuando recordamos aquellas clases que nos ilustró en la hoy Facultad de Estudios Superiores Acatlán, UNAM, el entonces director de la institución, Francisco Casanova Álvarez -qepd-, en la materia, sistema político mexicano, con la definición de un partido político.

Disputar el poder, llegar al poder y conservar el poder.

Es lo que hizo el PRI, por varias décadas, el PAN, en dos sexenios y Morena, con Andrés Manuel López Obrador, lo intentará por 6 años más.

¡Claro!, recordamos, que en política, no hay nada escrito y si los mexicanos, deciden con su voto, el rumbo de la nación, cruzarán la boleta electoral para que no repita Morena en el siguiente sexenio.

Cual lo hicieron contra el PRI, en el 2000; como lo hicieran contra el PAN, en el 2012 y como repitieron rechazo al tricolor, en el 2018.

O deciden con el sufragio, que Morena, conserve el poder.

Ese reto, lo tienen el PAN-PRI-PRD, y por ello, instalaron en toda la República, estructura que coadyuvará con el Comité Organizador del proceso interno, en la elección del candidato presidencial.

Ello, es producto del trabajo conjunto entre la sociedad civil, partidos políticos y los 7 sabios que diseñan paso a paso la elección primaria en el bloque opositor.

El Comité local, se integra por especialistas, representantes de organizaciones de la sociedad civil y de los que integran el FAM.

Así, llevan responsabilidad del ejercicio que se encuentra en curso, proporcionarán información necesaria para implementar logística en cada estado, con el objetivo de instalar centros de participación ciudadana, a fin de que los ciudadanos que se registren previamente en la plataforma frenteamplioporméxico.org.mx puedan participar en las etapas del proceso.

“Trabajaremos con auténtica vocación democrática para contribuir a darle forma a esta alianza inédita a este ejercicio histórico que busca apegarse a la normativa electoral, que tiene reglas para garantizar piso parejo entre las y los aspirantes y que se rige por un principio esencial de transparencia y rendición de cuentas”, ofrece el Comité Organizador.

Luisa Alejandra Latapí Renner, integrante en el Comité Organizador, resaltó que hace 26 días, inició uno de los proyectos más ambiciosos para el futuro del país, alianza entre ciudadanos y partidos, que permite una nueva política en la que se dejan atrás reclamos estériles, descalificaciones y rencores acumulados, para dar paso a un proyecto incluyente, democrático y de reconciliación.

Marco Antonio Baños Martínez, ex consejero electoral y parte de la responsabilidad en el proceso interno del bloque opositor para designar candidato o candidata a la Presidencia, no dudó en señalar que los Comités locales, son brazos operativos del FAM, en todo el país.

“Y materializarán un esfuerzo legítimo para seleccionar en el marco de la ley y en criterios establecidos por autoridades electorales, a la persona que coordinará el proyecto que busca orecer alternativas y una agenda de políticas públicas ante la problemática que vive el país”.

El director Jurídico en el CEN el PAN, Raymundo Bolaños Azócar, expone que el ejercicio de consulta ciudadana que llevan a cabo, sea una realidad que se extienda en alcance a todo el país, un proceso, que contagia de esperanza a millones de mexicanos y mexicanas, el cual se distingue porque los ciudadanos, con su participación, lo hacen democrático.

Rolando Zapata, secretario de Acción Electoral en el PRI, reconoció voluntad política de los partidos que integran el frente opositor, con entusiasmo y compromiso de la ciudadanía, en tres grandes conceptos: pluralidad, participación ciudadana y democracia representativa.

-“Una amalgama que le dará a México, un rumbo diferente”.

Puyante, intervención de la representante del PRD, Claudia Castello, secretaria de Asuntos Electorales:

-"No les vamos a fallar, sin importar cuántas mañaneras se dediquen a denostarnos y a dividir el país. Este es el Frente de la construcción, de las sumas; no del odio y no del resentimiento; no del dedazo presidencial disfrazado grotescamente del corcholatismo".

¡Enhorabuena!, porque los que votan en este país, por encuestas "patito" o a través de plataforma, tienen opciones para decidir en el proceso interno de los dos bloques políticos -previo a la elección del primer domingo de junio 2024-, a quién desean como candidato o candidata presidencial.

EN EL CHACALEO

En Veracruz, la clase política del estado, confirmó lo que ya sabía: que el ex diputado federal, José Manuel del Río Virgen, será el candidato del MC a la gubernatura del estado y, hay que decirlo, con amplia posibilidad de ganar la elección, si al partido cuyas siglas pertenecen al senador Dante Delgado Rannauro, se agregan el PAN-PRI-PRD… Ayer, en un convivio que organizó Sofía Yunes Gamboa, políticamente, denotaron que el controversial actor político veracruzano, es virtual abanderado del movimiento naranja al gobierno local… No dudamos en que del Río Virgen, impulse, cabildee, que en su proyecto futurista, se agreguen integrantes del Frente Amplio por México… Hasta el momento, Dante Delgado, no define nada en eventual alianza electoral con el FAM… Ayer, amplio apoyo de los jóvenes, encontró el diputado Santiago Creel Miranda, durante su visita al Estado de México, en el contexto del proceso interno en el que participa, como aspirante a la candidatura presidencial del bloque opositor… Antier, en conferencia que ofreció en el Senado de la República, el también vicepresidente en Comisión Permanente del Congreso de la Unión, delineó lo que falta para concluir el proceso interno de la oposición: "Vamos bien, vamos a tiempo, faltan 15 días para cerrar este periodo y después vendrá el conteo de las firmas y, finalmente, quienes pasemos, tendremos el primer foro"… "Y una vez que se tenga el primer foro, vendrá encuesta y esa encuesta determinará quién de los tres aspirantes o de las tres aspirantes o de las y los, pasarán a la siguiente etapa, en donde habrá cinco foros adicionales, foros en donde habrá intercambio de ideas, contrastes de puntos de vista y, finalmente, llegaremos al 3 de septiembre"… ¡Híjole!...

PERIÓDICO	PÁGINA	FECHA	SECCIÓN
Los tres poderes		27/07/2023	OPINIÓN

Finales de cada sexenio, emergen casos de corrupción, en el gobierno federal, organismos descentralizados o instituciones de seguridad social… El que está por terminar en octubre del próximo año, no es excepción… Ayer, en conferencia de prensa que ofreció el diputado federal del PAN, Jorge Triana Tena, dio a conocer nuevo caso de abuso de poder en el ISSSTE, que dirige Pedro Zenteno Santaella… En mayo pasado, acusó, la institución emitió convocatoria para renovar todo el equipo de cómputo, contrato de arrendamiento para los ejercicios fiscales 2023, 2024 y 2025, compra que asciende a cerca de ¡654 mdp!, que asignaron a la empresa "Maid", la cual, puntualizó el legislador panista, "no cuenta, ¡por supuesto!, con, ni con la experiencia, ni tampoco con los recursos para poder cumplir con todo lo que se estableció en un contrato marco… Entregaron equipo completamente diferente al que se contrató. "Estamos hablando por ejemplo, que se solicitaban equipos de cómputo Desktop, modelos pro, SFF 400 y la empresa entregó modelos SFF 250. Esto está a la vista de todos y, ¡por supuesto!, está denunciado", acusó el diputado… ISSSTE, solicitó puertos USB 3.2 y lo que ofertaba esta empresa desde un principio y por eso se le entregó el contrato, a pesar de esto, eran simplemente puertos USB del número 2, de menor nivel de lo que se requería"… El contrato de adjudicación fue por 50 mil equipos, y deberían quedar instalados el 19 de agosto siguiente, "pues de todos ellos y al día 17 de julio, no se ha instalado absolutamente nada, por la misma razón, que no existe la capacidad ni siquiera de entregar los equipos de videos, pero tampoco de poderlos instalar"… Lo peor del asunto, reportó el diputado Triana, es que el pago "se adelantó de inmediato", el quebranto, pondera, es multimillonario "y estamos hablando de que se podría quedar sin operación tecnológica el ISSSTE en los próximos tres años, de aquí al año 2025"… ¡Viva México! ¡Viva!... El presidente de la Asociación Mexicana de Empresas de Seguridad Privada, Gabriel Bernal Gómez, asumió la presidencia del Comité de Gestión por Competencias, de este sector, en el Consejo Nacional de Normalización y Certificación e Competencias Laborales, de la Sep… Ante el encargado de este Consejo, Rodrigo Rojas Navarrete, el dirigente de la AMESP, resaltó contexto desafiante, complejo, lleno de antagonismos que vive el país, donde la seguridad es preocupación constante... Tercera comisión de trabajo que preside diputada Carolina Vigiano

PERIÓDICO	PÁGINA	FECHA	SECCIÓN
Los tres poderes		27/07/2023	OPINIÓN

Austria en Comisión Permanente del Congreso de la Unión, aprobó dictámenes que exhortan a diversas dependencias y autoridades de los tres niveles de gobierno, en materia de protección al medio ambiente, apoyo a pescadores en Campeche, mesas de diálogo sobre Carta Porte, atención a daños por tormenta tropical, "Hanna", ¡en el 2020!, seguridad en carreteras, colocación de señalamientos en éstas y educación ambiental… Oscar Eduardo Ramírez Aguilar, presidente en Junta de Coordinación Política y coordinador parlamentario del grupo mayor en el Senado, visitó Segob, donde tuvo reunión de trabajo con titular en la dependencia, Luis María Alcalde Luján, con el objetivo de fortalecer coordinación institucional entre el gobierno federal y Cámara de Senadores… "Compartimos completa disposición para mantener un diálogo permanente en atención a los temas legislativos para beneficio del pueblo de México", publicó en redes sociales el legislador comiteco, luego del encuentro… Asuntos que trataron, agenda legislativa para el siguiente periodo ordinario de sesiones que inicia el 1 del mes patrio. "Como siempre, tenemos una buena cooperación en el Senado de la República con el Poder Ejecutivo", ponderó senador de Morena… La titular de Gobernación, expresó que este tipo de reuniones, permiten mantener y fortalecer coordinación entre la dependencia encargada de la política interior y el Senado de la República, a fin de preparar iniciativas y propuestas que vienen para el próximo periodo de sesiones. "Aquí, están las puertas abiertas", ofreció… ¡Vaya!... Nuestro correo: juanlopez23@hotmail.com... ¡Visítanos! https://los3poderes.com/... ¡Síguenos! Redes sociales… YouTube: juanlopezmiguel59… Instagram: juan3poderes… Twitter: @JuanLopezMiguel…

PERIÓDICO	PÁGINA	FECHA	SECCIÓN
24 HORAS	5	27/07/2023	OPINIÓN

Jamás regresarán las pensiones de los expresidentes: Xóchitl

Xóchitl Gálvez escucha mi pregunta:

-Usan a **Vicente Fox** para atacarte. En sus palabras, tú prometiste eliminar o reducir pensiones, entre ellas las de los expresidentes.

No lo piensa y lo dice con sus palabras tan personales:

-Las pensiones de los expresidentes se fueron, se fueron, se fueron… ¡Para no volver!

Lo declara capítulo cerrado aunque de esa forma marque mayor distancia de **Fox**, quien la aupó a la escena nacional en el 2000, como responsable de atención a pueblos indígenas.

-El Presidente dice…

-El Presidente dice muchas cosas, pero esa no es cierta. Ni lo he considerado ni está en el ánimo nacional.

En el debate pueden estar las pensiones, aclara, "pero para mejorarse porque son insuficientes…".

Y entra a un análisis de cómo dar mayor protección a ancianos, mamás solteras, niños huérfanos, escuelas con desayunos, becas para estudiantes de todos los niveles, guarderías para niños a fin de facilitar el trabajo de sus madres…

CRUZADA SIN RECURSOS

La entrevista avanza a tirones.

Xóchitl Gálvez va en carretera y la señal es débil e inestable, pero no se interrumpe el programa ***Entre Líneas*** de ***NQ Radio*** conducido por **Juan Carlos Ortiz**, director del periódico ***Ruta de Tulancingo***.

Es inevitable preguntarle por su seguridad.

-¿De plano rechazas la seguridad?

-Sí claro. Yo no temo ni tengo para pagar.

El asunto ha saltado a Palacio Nacional, donde se le ve como un intento golpista y fascista, pero es inevitable en un país donde no hay kilómetro de carretera segura y van más de 161 mil ejecutados en el sexenio.

Nadie está exento.

Casi a la par, en el Frente Amplio por México (FAM) **Marko Cortés**, **Alejandro Moreno** y **Jesús Zambrano** analizan cómo actuar ante una situación tan grave y la negativa de la aspirante presidencial.

El PAN, detalla **Cortés**, ofreció el patrocinio de una escolta confiable para darle protección, sobre todo cuando visita zonas conflictivas en poder del crimen organizado.

Ni así.

Este preámbulo de campaña -¿o qué es?- seguirá como hasta ahora bajo el supuesto de protección popular, porque las ***corcholatas*** del Presidente y los aspirantes del Frente Opositor son recibidos por mucha gente y ella los cuida.

ORFANDAD DE PARTIDOS

Las giras de **Xóchitl Gálvez** reflejan otra orfandad.

Recorre el país sola, con algunos ayudantes y ya.

No nada más ella, sino también los otros contendientes del Frente, **Enrique de la Madrid**, **Santiago Creel**, **Silvano Aureoles**, **Beatriz Paredes**, **Miguel Mancera**…

Se mueven solos, con sus recursos y no se ven arropados por representantes de los aliancistas PAN, PRI y PRD, lo cual los pone en desventaja frente a las ***corcholatas*** de Morena, PT y Verde.

Claudia Sheinbaum, **Marcelo Ebrard**, **Adán Augusto López** y **Ricardo Monreal** son arropados en mayor o menor medida, según simpatías, por los mandatarios estatales.

Pero si nadie sabe quién puso los espectaculares y pintó bardas y promueve concentraciones, tal vez nunca nos enteraremos cuánto dinero se maneja en ese gran aparato de movilización y publicidad de norte a sur y de este a oeste del país.

PERIÓDICO	PÁGINA	FECHA	SECCIÓN
24 HORAS EL DIARIO SIN LÍMITES		27/07/2023	OPINIÓN

JESUS HÉCTOR MUÑOZ ESCOBAR

DESDE LAS CÁMARAS LEGISLATIVAS

ANDRÉS MANUEL LÓPEZ OBRADOR; PRESENTÓ UNA ENCUESTA QUE INDICA QUE MORENA LLEVA EL 40% DE PREFERENCIA

El presidente **Andrés Manuel López Obrador,** a pesar de las restricciones del INE, presentó una encuesta que indica que Morena lleva el 40% de preferencia sobre el 19% que suma PAN, PRI y PRD. Con esta acción buscó asegurar que su movimiento no tendría razones para buscar dañar a la oposición. El sondeo que mostró revela datos de las encuestadoras Covarrubias y Asociados y Enkroll, bajo la pregunta: Y si las elecciones para presidente de la república fueran el día de hoy, ¿me podría decir por qué opción votaría?. Los datos también revelan una preferencia de solo 7% para Movimiento Ciudadano, mientras que el 25% dice no tener una respuesta. **López Obrador** mostró estos datos a manera de defesa ante los señalamientos que han surgido desde la oposición y de la propia **Xóchitl Gálvez**, de que la aspirante a la candidatura del frente opositor podría correr peligro, incluso la hidalguense a denunciado actos de violencia por parte de Morena. **López Obrador** advierte campaña falsa tras la nueva encuesta en que **Xóchitl** despega con fuerza. Aunque me infraccionen, vale la pena precisar. En su argumento, dijo que estas acusaciones forman parte de una campaña del grupo opositor porque no les sale nada, están desesperados; son capaces de mentir y calumniar, además de asegurar que eso es característico de la derecha. El odio y la violencia no tiene que ver con la izquierda. Siempre el autoritarismo lo impulsa la derecha. En la sección de Quién es Quien de las mentiras que encabeza **Elizabeth García Vilchis**, se dedicó también a referirse sobre el tema, mostrando algunos comentaristas televisivos que han sugerido la posibilidad de un ataque contra **Gálvez**. Es una campaña muy sucia. El presidente puntualizó que no existe ninguna razón, es una invención producto de un coraje exacerbado porque no han podido detener el proceso de transformación y porque cada vez se les aleja más la posibilidad de regresar por sus fueros. Ojalá y todo mundo se tranquilice, se serene. Vamos muy bien como país.

DIPUTADO IGNACIO MIER; ANUNCIA ACTIVIDADES PARA CONMEMORAR EL DÍA MUNDIAL CONTRA LA TRATA DE PERSONAS

El coordinador del Grupo Parlamentario de Morena, **Ignacio Mier Velazco**, informó que dentro de las actividades por el Día Mundial contra la Trata de Personas, que se conmemora el 30 de julio, el miércoles 2 de agosto se llevará a cabo un foro en la Cámara de Diputados al que acudirán organizaciones civiles expertas en la materia. Informó que una comitiva de legisladoras de Morena acudirá a la Cumbre Mundial contra la Trata de Personas programada para el 27 y 28 de julio en Washington DC, Estados Unidos, y de manera paralela se celebrará en San Lázaro un foro sobre el tema. Anunció que las Comisiones de Igualdad de Género y Derechos Humanos, presididas por las diputadas **Julieta Kristal Vences Valencia** y **Nelly Minerva Carrasco Godínez**, organizan un Parlamento Abierto a fin de enriquecer las iniciativas que se encuentran en dictaminación para avanzar en el combate al problema que afecta principalmente a las mujeres. Detalló que en el evento del miércoles 2 de agosto, en San Lázaro, se prevé la asistencia de diversos colectivos y de **Rosario Piedra Ibarra**, presidenta de la Comisión Nacional de los Derechos Humanos (CNDH), para analizar una estrategia integral que permita sumar esfuerzos en el combate a la trata de personas. Explicó que el foro tiene el objetivo de visibilizar, socializar y concientizar sobre el tema; que la gente sepa que éste es un problema que está aquejando al mundo. **Mier Velazco** lamentó que en México la trata sea el tercer delito más cometido y que, debido a la dificultad para configurarlo, sólo se denuncie el 6 por ciento de los casos; por ello, el Gobierno de México emitió un decreto a fin de que el delito sea perseguido de oficio. Destacó que las y los diputados federales de Morena trabajan en una reforma constitucional y a nivel Código Penal para evitar que más personas caigan en manos de la delincuencia: 85 por ciento mujeres y 15 por ciento hombres. Hizo un llamado a la sociedad a estar alerta, ya que las personas son enganchadas y engañadas a través de las redes sociales.

SENADOR EDUARDO RAMÍREZ; REVISA CON LUISA MARÍA ALCALDE AGENDA LEGISLATIVA PARA EL PRÓXIMO PERIODO ORDINARIO DE SESIONES

El presidente de la Junta de Coordinación Política, **Eduardo Ramírez Aguilar**, informó que sostuvo una reunión con la Secretaria de Gobernación, **Luisa María Alcalde Luján**, con el objetivo de fortalecer la coordinación institucional entre el Gobierno federal y el Senado de la República. Compartimos completa disposición para mantener un diálogo permanente en atención a los temas legislativos para beneficio del pueblo de México. **Ramírez Aguilar** indicó que, en la reunión revisaron temas de la Agenda Legislativa, los cuales se buscará impulsar en el siguiente Periodo Ordinario de Sesiones. Como siempre, tenemos una buena cooperación en el Senado de la República con el Poder Ejecutivo. Al respecto, **Alcalde Luján** expresó que este tipo de reuniones permiten mantener la coordinación y fortalecerla, a fin de preparar las iniciativas y propuestas que vienen para el próximo Periodo de Sesiones. Aquí están las puertas abiertas.

PRESIDENTE DE LA CÁMARA DE DIPUTADOS, SANTIAGO CREEL; LAMENTA ACUSACIONES EN SU CONTRA POR USO INDEBIDO DE RECURSOS

El presidente de la Cámara de Diputados, **Santiago Creel Miranda**, restó importancia a la denuncia por supuesto uso indebido de recursos públicos que fue interpuesta en su contra por parte del morenista **Alejandro Robles**, y criticó que tales acusaciones solo hacen perder el tiempo al Estado mexicano para perseguir a los verdaderos delincuentes. El panista lamentó que las acusaciones en su contra se tratan de un asunto político que solo hace perder el tiempo de las autoridades, por lo que él no las toma en serio. En ese sentido, hizo un llamado al partido Morena a consultar la página de transparencia de la Cámara de Diputados, y advirtió que, si las acusaciones en su contra persisten, presentará una demanda por daño moral. Sólo están haciendo perder el tiempo y recursos a la Fiscalía General de la República y refirió que, de ganar la demanda contra el partido guinda, la intención es que los recursos que se obtengan sean entregados a la FGR para compensar lo gastado en la investigación en su contra. **Creel Miranda** aseguró que no se siente presionado para pedir licencia a su cargo, sin embargo, dijo que estaría dispuesto a pedir licencia si se garantiza que un miembro de su partido, el PAN, tomará su lugar, pues mencionó que sería necesario para asegurar la continuidad de las acciones de inconstitucionalidad que ha impulsado.

RICARDO MONREAL; MANTENDRÁ LA LUCHA POR DIGNIDAD Y PROMETIÓ A SUS SEGUIDORES NO DEFRAUDARLOS

El senador **Ricardo Monreal**, aspirante a la presidencia por Morena, durante su visita a Guanajuato, indicó que se mantendrá a la lucha por dignidad y prometió a sus seguidores no defraudarlos, por lo que rajarse no se encuentra en sus planes a futuro pues seguirá en la lucha hasta el próximo 6 de septiembre. Apuntó que ha existido una guerra sucia y se han hecho conjeturas en los medios de comunicación sobre su falsa salida de la lucha partidista, por lo que descartó declinar a favor de **Marcelo Ebrard**, **Adán Augusto López** o **Claudia Sheinbaum**, como se ha mencionado. **Monreal Ávila** sentenció que los rumores sobre su declinación responden a que está preocupando su presencia en la contienda partidista y rumbo a los comicios del 2024; no obstante, reiteró que se mantendrá en la lucha por respeto al movimiento. Eso es falso, pero algo está pasando, les está preocupando mi presencia, pero **Monreal** se va a mantener hasta el final, por respeto a esta lucha, por dignidad, por la democracia. ¡Vamos a sostenernos!. Voy a dar la sorpresa, soy un hombre de lucha y estoy agradecido con todos los medios de comunicación, gracias a ellos soy conocido. **Monreal Ávila** instó a la unidad al interior de Regeneración Nacional más allá del resultado que se dé en la encuesta que designe a la persona que comandará los trabajos del partido rumbo a los comicios del próximo año, pues indicó que es necesario que se garantice la continuidad de la Cuarta Transformación.

CLAUDIA SHEINBAUM; APUESTA POR UNA 4T CON DERECHOS

Claudia Sheinbaum Pardo, fue reconocida por su incansable lucha y compromiso con las causas populares las cuales han dejado huella imborrable en el panorama académico, social, político y gubernamental de México. Su liderazgo se ha forjado a través de años de lucha estudiantil y político-social. Cuando fue gobernante de la Ciudad de México, demostró una capacidad excepcional para enfrentar situaciones complejas con solvencia y humanismo que muestran su coherencia, coraje y decisión en la búsqueda de un país más justo, ejemplos de ello fueron el devastador terremoto de 2017, donde dedicó su tiempo y esfuerzo a recorrer las zonas afectadas y brindar apoyo a los damnificados o cuando durante la gestión de la pandemia del COVID-19 en la Ciudad de México se enfocó en la prevención, atención médica y asistencia social con lo que logró contener la propagación del virus y proteger a la población. Docentes, académicos, científicos e investigadores de Jalisco, manifestaron su apoyo a **Claudia Sheinbaum.** Para ellos el que una mujer gobierne el país tiene un significado trascendental pues es un hito histórico que honra la

lucha de todas aquellas mujeres que nos precedieron en la búsqueda de igualdad y justicia. Dejaron en claro que el liderazgo de **Sheinbaum** hace que se rompan barreras y abre nuevos caminos para que exista un México más equitativo y progresista, además dicen estar orgullosos de apoyar a la Dra. **Claudia Sheinbaum Pardo** en su misión de construir un México mejor para todos.

SENADORA XÓCHITL GALVEZ; RESPONDE A AMLO POR MOSTRAR ENCUESTAS QUE DAN VENTAJA A 'CORCHOLATAS'

La senadora **Xóchitl Gálvez**, pese a las aseveraciones de **Andrés Manuel López Obrador**, sobre que la senadora y aspirante a la presidencia, perdería contra cualquiera de las 'corcholatas', dijo sentirse motivada. Aseguró que Yegua que alcanza, gana. **López Obrador** presentó dos encuestas en las que mostraban a los aspirantes de Morena con una mayor ventaja que los aspirantes de la oposición, razón por la que negó que estuvieran preocupados en el partido. Aún con esto, la aspirante panista aseguró que no tiene miedo y que pese a la desventaja, lo suyo era remontar: Lo mío es remontar y ganar. Le anticipo al presidente que yegua que alcanza, gana. Aseguró que no tiene problemas con lo mostrado por el presidente y recordó un caso similar. Aseguró que durante su intento por llegar a la gubernatura de su estado natal, Hidalgo, tuvo tres puntos porcentuales de diferencia con su contrincante priista. Presumió su victoria en la alcaldía Miguel Hidalgo, donde aseguró haber remontado 25 puntos en la encuesta. Todo esto es para que se reafirme el que no existe ningún temor a nada y que no tendríamos ningún motivo, además, de que somos respetuosos a los derechos de los demás, políticamente, no tendríamos ningún motivo para agredir a nadie.

MARCELO EBRARD; DESCARTÓ A HUGO LÓPEZ-GATELL PARA SU GABINETE, EN CASO DE QUE LLEGAR A LA PRESIDENCIA.

El aspirante a la presidencia, **Marcelo Ebrard**, fue contundente al asegurar que **López-Gatell**, subsecretario de Prevención y Promoción de la Salud, no formaría parte de su equipo si gana las elecciones en 2024. Puntualizó que su postura no es porque considere que no ha dado buenos resultados durante el gobierno de **Andrés Manuel López Obrador**, sino que se debe a una diferencia de pensamiento. No, no es que lo haya hecho mal, es que pensamos diferente. **Ebrard** no entró en detalles acerca de su posición. Aseguró que no busca replicar la forma de gobernar de **López Obrador**. Su estilo no puedes tú reproducirlo. Pero sí compartimos una causa común. **Ebrard** aclaró que aunque tiene estilo propio, está consciente de que debe haber continuidad en los aspectos de la administración del presidente que fueron bien recibidas. Les interesa mucho que haya una continuidad en los programas, sobre todo los programas sociales, en que no haya condonación de impuestos, digamos en una serie de avances que hubo, que la gente respalda y que quiere que se mantengan, cosa muy lógica.

SILVANO AUREOLES; LA FORTALEZA DEL FRENTE ESTÁ EN LA UNIDAD

El contendiente que representa la izquierda en el Frente Amplio por México (FAM), **Silvano Aureoles Conejo**, se reunió con el Senador de la República, **Miguel Ángel Mancera** en la Ciudad de México. Durante el encuentro revisaron el avance de las etapas del FAM y el ex gobernador reconoció las valiosas aportaciones de **Mancera** a la democracia nacional y el fortalecimiento del Partido de la Revolución Democrática (PRD). **Silvano Aureoles**, habló de la importancia de la unidad de todas y todos los que aspiran a coordinar los trabajos del bloque opositor, estar adelantando tiempos, tratando de demeritar el esfuerzo de los demás compañeros, hacer creer que hay dados cargados, no deja nada bueno, nos vemos como los de enfrente, pareciera que queremos lograr la candidatura a como dé lugar y no se trata de eso, lo que nos hace fuertes en el Frente es estar unidos.

SENADOR MIGUEL ANGEL MANCERA; REDUCCIÓN DE LA JORNADA LABORAL, UNA DEUDA CON LOS TRABAJADORES

El Coordinador del GPPRD, **Miguel Ángel Mancera Espinosa**, indico que una de las grandes deudas que tiene el gobierno con las y los mexicanos, el GPPRD impulsa desde la Cámara Alta una reforma para que la jornada máxima de trabajo diurno y nocturno sea de seis y cinco horas, respectivamente, con ello se beneficiaría a un millón 645 mil 492 personas que desempeñan alguna actividad profesional para el Estado. De aprobarse, los cambios legales se aplicarían al artículo 123 constitucional apartado B, fracciones I, y II, por lo que consideró importante seguir hablando del tema dado que es urgente modificar los hábitos y costumbres en la sociedad de mexicana, sobre todo aquellos aspectos como el económico, social y de derechos humanos y se ven directamente influenciados por el ambiente tecnológico. Cabe señalar que la propuesta busca atender a quienes tienen un riesgo alto de sufrir discapacidades o fallecer por motivos ocupacionales. Esto último porque la Organización Mundial de la Salud aseguró que las jornadas laborales prolongadas provocaron 745 mil defunciones por accidente cerebro vascular y cardiopatía isquémica en 2016, cifra 29 por ciento superior a la del año 2000. Asimismo, en caso de aprobarse, aseguró el legislador, por cada cinco días

laborales la persona trabajadora podría disfrutar de dos días de descanso. Con ello, se fortalecerían los derechos considerados en la Ley Federal del Trabajo, misma que ya les dotó de 12 días el periodo vacacional desde el primer año en el ejercicio del cargo. **Mancera Espinosa** concluyó advirtiendo que al igual que en otras luchas sociales encabezadas por el PRD, como el salario mínimo, no debe dejarse para después el tema y confió en que en un par de años esté podría ser otro logro en pro de las y los trabajadores.

ENRIQUE DE LA MADRID; ASPIRANTE DEL FRENTE VA POR MEXICO ESTA DE VISITA EN SINALOA

Enrique de la Madrid, aspirante del Frente Amplio por México, se encuentra en Sinaloa, donde se reunió con un grupo de jóvenes y productores del estado. Asimismo estará visitando los Mochis, el aspirante a encabezar el Frente Amplio por México, está realizando un proceso de recolección de firmas. **Enrique de la Madrid** señaló la necesidad de un gobierno de coalición que promueva el crecimiento económico y garantice la seguridad en el país. Criticó el presidencialismo exacerbado y abogó por una nueva forma de gobernar para evitar la concentración de poder. En este Gobierno actual pues no hay nada. No invierten en nada, no entienden lo que es el desarrollo, no entienden el impulso al turismo y lo que sí saben es hacer de México un país espectacular, porque ahora todas las mal llamadas “corcholatas” están en los espectaculares, que cada uno cuesta 35 mil pesos. Expresó su preocupación por el aumento de la pobreza y la inseguridad en el país, así como la falta de oportunidades para los mexicanos. Criticó la gestión de la economía y la falta de crecimiento, achacando al Gobierno actual la responsabilidad de la situación que vive México. **De la Madrid** hizo un llamado a la unión y fortaleza del frente amplio por México para enfrentar los retos que enfrenta el país. Destacó la importancia de trabajar en conjunto para lograr un México mejor, donde las oportunidades sean una realidad para todos los ciudadanos. **Enrique de la Madrid** busca consolidarse como una opción para encabezar el frente amplio por México y promover un cambio en la dirección del país.

FMI; INSTA A NO RELAJAR LA POLÍTICA MONETARIA PESE A CRECIMIENTO ECONÓMICO INESPERADO

El Fondo Monetario Internacional (FMI) cree que no es momento para que la Reserva Federal de Estados Unidos (Fed) y el Banco Central Europeo (BCE) empiecen a relajar su política monetaria, porque la inflación está aún lejos de los objetivos del 2 %. Así lo apuntó el director de Investigación del FMI, **Pierr-Olivier Gourinchas**, con motivo de la publicación de las perspectivas económicas mundiales de este organismo. El gran problema sigue siendo la inflación, que aunque vaya en la buena dirección sigue muy lejos de los objetivos de los bancos centrales que están en el 2 %. **Gourinchas**, recordó que la inflación subyacente, la que no incluye ni energía ni alimentos, sigue estando más elevada de lo esperado.

www.hectormunoz.com.mx/
Twitter @hector munoz
Instagram jhectormunoz
Facebook Héctor Muñoz

PERIÓDICO	PÁGINA	FECHA	SECCIÓN
LA PRENSA	2	27/07/2023	OPINIÒN

RED COMPARTIDA

@laprensaoem
redaccion@la-prensa.com.mx

ANÁLISIS / JUEVES 27 DE JULIO DE 2023

RED COMPARTIDA | ¿Doble legislatura? ¿A quién se le olvidó mover las fechas?

El Poder Legislativo tienen en este momento una crisis muy, pero muy grande, porque resulta que el próximo año podrían estar activas legalmente dos legislaturas al mismo tiempo, las dos legales y las dos con capacidad de generar contenidos que derivarían en reformas legales de largo plazo y es que a los reformistas que decidieron acortar el periodo presidencial se les olvidó ajustar también las fechas de entrada y salida de los diputados y senadores, así es, lo que se requiere ahora, pese a los ánimos crispados de todos los partidos, unos por las corcholatas presidenciales y el señor de Palacio Nacional; y los otros por la posibilidad de sacar a Morena y sus aliados del gobierno federal, es que se pongan de acuerdo y ajusten los periodos legales para que no se encimen los legisladores que van llegando con los que literalmente aún no se tendrían que ir. La pifia, enorme por decir lo menos, es una cosa que no se había detectado hasta hace apenas unos días, ya saben, el estilo "A la Mexicana" pues ahora tiene sumidos a los partidos en conversaciones para ver qué se puede hacer con dos legislaturas activas. En la redacción de la nueva ley no se previó que los diputados entran antes porque el presidente se va antes, podría ser sencillo, pero lo que preocupa es saber cuál de las dos legislaturas tendría la posibilidad de cambiar leyes si las dos conviven. Por cierto, y es algo que no se sabe ¿Se pagarían salarios dobles o cómo?

Tras muchos señalamientos y excesos, el Consejo General del INE se reunió en una sesión extraordinaria con el fin de discutir y aprobar los lineamientos que regularán los procesos internos de Morena y del Frente Amplio por México, rumbo a las elecciones de 2024. La reunión no fue de a gratis, algo tuvo que ver la reunión de gobernadores y consejeros, así

como el creciente número de quejas y presión social que hay ya que simpatizantes de Morena suman quejas todos los días contra Xochitl Galvez y Santiago Creel, mientras la oposición hace lo mismo contra Claudia Sheinbaum y Marcelo Ebrard que van en la parejera. Lo que nos cuentan es que también es para aliviar la tensión que va subiendo en torno a la relación INE - Tribunal Electoral, por los vacíos que se han ido generando. Cada vez hay más recelo por la tibia forma de actuar de la Presidencia del INE.

Pues la transición en el Estado de México, nos dicen, fluye y ayer ya se anunció que habrá una tercera reunión entre los dos equipos, el de transición de la gobernadora electa, Delfina Gómez, y el del gobernador, Alfredo del Mazo Maz, el próximo 1 de agosto. Los pendientes que actualmente revisa son en materia de salud, que fue el principal eje del segundo encuentro, y junto con sus especialistas revisan el estado que guardan las distintas áreas responsables de la salud pública, estrategias y políticas públicas, así como la planificación y gestión de los servicios del sistema de salud estatal.

Por cierto, ayer los académicos del Consejo Estatal de Ciencia y Academia de Jalisco anunciaron que se suman a la campaña de Claudia Sheinbaum porque

“el hecho de que una mujer gobierne el país tiene un significado trascendental, es un hito histórico que honra la lucha de todas aquellas mujeres que nos precedieron en la búsqueda de igualdad y justicia”.

PD: Finalmente el secretario de Seguridad Ciudadana, Omar García Harfuch, respaldó a su subsecretario de operación policial, Israel Benitez, señalado por presuntamente tener entre sus propiedades un rancho en Hidalgo, de 19 mil 596 metros cuadrados y haberlo omitido en su declaración de bienes. Además, precisó que no existe ninguna investigación sobre quien es considerado su mano derecha en la corporación

PERIÓDICO	PÁGINA	FECHA	SECCIÓN
La Razón	14	27/07/2023	OPINIÓN

BAJO SOSPECHA

EL "DOCTOR MUERTE" Y EL FRACASO DE LA SALUD

POR BIBIANA BELSASSO

bibibelsasso@hotmail.com

El gran fracaso de esta administración ha sido, sin duda, el sistema de salud. Desaparecer el Seguro Popular de un plumazo y sin nada estructurado que lo sustituyera, ha afectado seriamente a los enfermos que menos recursos tienen.

Se hizo el Insabi y cuatro años después se reconoció que no había funcionado. Ahora, arranca lo que llaman el IMSS-Bienestar, que es un modelo que ya había existido en el pasado.

Con este desastre, aunado a la falta de medicamentos, se da la cancelación de la lista de 34 Normas Oficiales (NOM) para la atención de diversas enfermedades, como varios tipos de cáncer y atención de diabetes.

Es una decisión consciente y política de la actual administración. Les rinde más en una lógica de clientela política, repartir dinero a millones de mexicanos, que no necesariamente se van a enfermar todos, que tratar enfermedades caras, costosas y de largo plazo.

Hoy, el 70 por ciento de los hogares mexicanos recibe algún apoyo social, con eso Morena espera ganar las elecciones. Ya no importa si el Gobierno es bueno o malo o si hay un sistema de salud eficiente o no. Aquí lo que importa es ganar elecciones repartiendo apoyos, y el dinero tiene que salir de algún lado.

Y por eso, Hugo López-Gatell se salió con la suya y evitó una vez más rendir cuentas por sus malas decisiones tomadas en el Sector Salud, incluyendo el desabasto de medicamentos.

Esta vez, con ayuda de los legisladores de Morena, quienes reventaron la sesión de la Comisión Permanente en el Congreso realizada el pasado martes 25 de julio, donde se analizaría la solicitud de la oposición para que el subsecretario de Prevención y Promoción de la Salud rindiera cuentas ante la Cámara de Diputados.

La semana pasada, López-Gatell se dio el lujo de rechazar la invitación de la Comisión de Salud de la Cámara baja, argumentando que su agenda está saturada, pero sí se dio espacio para asistir a un evento de promoción política en Iztacalco, dejando a un lado su responsabilidad como servidor público.

El funcionario rechaza los citatorios emitidos por las comisiones de Salud y de Seguridad Social, pese a que constitucionalmente el Poder Legislativo tiene la facultad de convocar a servidores públicos del Ejecutivo federal para rendir cuentas.

En la sesión del pasado martes, antes de reventarla, los legisladores se enfrascaron en un debate, en el que la senadora panista Kenia López Rabadán calificó al subsecretario de Salud como "doctor muerte".

Reiteró que López-Gatell es responsable de que "casi un millón de mexicanos perdieran la vida en el Covid-19", y porque "hoy no hay medicamentos oncológicos, no hay quimioterapias, que en este país no hay dinero para salvar la vida de los mexicanos".

EN LA POLÉMICA

Foto: Cuartoscuro

EL SUBSECRETARIO López-Gatell (en Campeche, en marzo pasado) rechazó acudir a la Cámara de Diputados por motivos de agenda.

Pero los morenistas salieron en su defensa, entre ellos el diputado Francisco Javier Borrego, quien aseguró que durante la pandemia muchos mexicanos prefirieron quedarse en casa, que acudir a un médico.

Pero se le olvidó a este diputado que muchos mexicanos se quedaron en casa durante la pandemia porque así lo recomendó Hugo López-Gatell, no fue decisión de los pacientes o enfermos.

Por lo pronto, los miembros de la Comisión de Salud solicitarán a la Mesa Directiva y a la Junta de Coordinación Política (Jucopo) que intervengan para que, a la brevedad posible, se lleve a cabo la comparecencia del subsecretario.

De esta forma, sigue en el limbo la explicación de por qué se tomó la decisión unilateral de retirar las 34 Normas de las cuales cinco ya están en proceso de publicación en el *Diario Oficial de la Federación* para que sean eliminadas.

Están relacionadas directamente con la prevención, detección, diagnóstico y atención de enfermedades como la obesidad, diabetes, cáncer de próstata, de mama y cervicouterino.

Otras normas que podrían desaparecer están vinculadas con la hipertensión, infecciones de transmisión sexual y adicciones, así como con la atención integral hospitalaria médico-psiquiátrica; la promoción y educación, salud escolar y en materia alimentaria.

Recordemos que el 1 de junio de 2023, la Secretaría de Economía publicó un acuerdo para eliminar estas normas oficiales en materia de salud, lo cual comenzó a generar dudas e incertidumbre debido a que no llegó una explicación clara por parte del subsecretario de Salud.

De acuerdo con el Consejo Coordinador Empresarial, estas normas, cuya elaboración, aprobación e implementación le lleva a los expertos al menos 5 años, son la base de las políticas públicas de salud en nuestro país, y su derogación podría generar un vacío legal en la regulación de los productos y servicios de atención médica.

Mientras que el Gobierno federal argumenta, sin dar explicaciones, que no puede haber una norma para cada enfermedad y que algunas fueron creadas con un enfoque operativo y no regulatorio, e incluso, un "enfoque comercial".

Las NOM establecen los requisitos mínimos que deben cumplir los productos, procesos, servicios y sistemas de gestión, con el fin de garantizar la calidad, seguridad y eficacia en el ámbito de la salud pública en México.

Son una especie de guía para que todo médico y hospital, público y privado, utilicen procedimientos basados en las mejores prácticas para tratar diversos padecimientos y enfermedades.

A partir del anuncio para su eliminación, el Comité Consultivo Nacional de Normalización de Salud Pública (CCNNSP) se reunió en sesión extraordinaria, y fue presidida precisamente por López-Gatell.

Muchos acusan de realizar la sesión sin el número de integrantes suficientes, con la presencia virtual de 44 de los poco más de 60 integrantes de dicho comité y que representan a los grupos académico, empresarial y de Gobierno.

Este comité decidió que será hasta finales de septiembre cuando se dé la resolución de las otras 29 normas de salud que cambiarán o desaparecerán de forma definitiva, pues deberá analizar e integrar cada uno de los expedientes conforme a la norma que se decida cancelar, modificar o actualizar.

La Secretaría de Salud está obligada a presentar los argumentos y motivaciones para cada norma y debería ser con el acuerdo de los distintos sectores de la sociedad, entre ellos, los expertos en salud, académicos y políticos.

Hugo López-Gatell ha minimizado las peticiones de ciudadanos, por ejemplo, los que piden sus medicamentos psiquiátricos. Para él, la salud mental, como no se ve, no es prioridad.

Ha dicho que hay irregularidades en la farmacéutica Psicofarma, pero no hay nada que los sustituya.

Incluso, llamó "arrogantes" a familiares de pacientes afectados por la falta de medicinas psiquiátricas, quienes el viernes 21 de julio lo increparon en ese evento de Iztacalco, al que prefirió ir en lugar de atender el llamado del Congreso.

Es de verdad criminal quitar las normas que obligan al Estado a brindar servicios de salud tan importantes para los afectados, pero claro, todo el recurso que puedan recaudar es fundamental para repartir dinero.

Sale mucho más barato distribuir ayudas que pagar un tratamiento de cáncer. Y por cada enfermo, hay muchos más votantes que reciben dinero.

EN CONTRASTE

Kenia López Rabadán

Es senadora de la República, presidenta de la Comisión de Derechos Humanos y recientemente nombrada vicecoordinadora del Grupo Parlamentario de Acción Nacional, es la primera mujer que ocupa ese cargo. Twitter: @kenialopezr

OPINIÓN

AMLO contra la democracia

Las denostaciones y la manipulación de la información desde el gobierno federal son altamente graves. Si actores políticos como Santiago Creel, Xóchitl Gálvez o Francisco Cabeza de Vaca, que son figuras públicas, los tratan de intimidar con todo el aparato del Estado, ¿qué puede esperar un ciudadano mexicano que demanda mejores servicios médicos o seguridad?

Kenia López Rabadán | 27 julio, 2023 | Tiempo de lectura: 3 min

Las denostaciones y la manipulación de la información desde el gobierno federal son altamente graves. Si actores políticos como Santiago Creel, Xóchitl Gálvez o Francisco Cabeza de Vaca, que son figuras públicas, los tratan de intimidar con todo el aparato del Estado, ¿qué puede esperar un ciudadano mexicano que demanda mejores servicios médicos o seguridad?

Es inadmisible que haciéndose valer de su poder y su encargo, López Obrador invente información fiscal poniendo en riesgo la integridad física y patrimonial tanto de Xóchitl Gálvez como de su familia, sus socios y clientes comerciales.

AMLO contra la democracia (la-lista.com)

PERIÓDICO	PÁGINA	FECHA	SECCIÓN
24 HORAS	8	27/07/2023	OPINIÓN

2014, Reforma Electoral con error

lola-colin@hotmail.com // @rf59

La Reforma Electoral de 2014, modificó el calendario de elección y la toma de posesión del Presidente de la República y del Congreso, para la del año 2024, pasaron tres legislaturas y la realidad nos alcanzó.

A los actores políticos les quedó claro que el sexenio de Andrés Manuel López Obrador termina el 30 de septiembre de 2024, porque quien gane la elección presidencial en junio, asumirá el cargo el primero de octubre.

Pero la reforma, señala que cuando haya toma de posesión del nuevo Jefe del Ejecutivo, el primer periodo de sesiones del Congreso de la Unión comenzará el 1 de agosto, en lugar del 1° de septiembre. El hecho es que en los artículos transitorios no se estableció la conclusión anticipada de los senadores electos en 2018 y de los diputados que protestaron en 2021.

Sin embargo, desde 2014 a la fecha no se corrigió la Ley Orgánica del Congreso de la Unión es hasta ahora, cuando se percatan que no hay un acuerdo para que la 65 legislatura concluya su mandato el 31 de julio y la 66 legislatura inicie sus actividades el 1 de agosto. La corrección se dificultará, ya que el plazo constitucional para cambiar los transitorios venció.

Son los propios legisladores, quienes tienen la responsabilidad de hacer la reforma constitucional para que los diputados y senadores de la 66 legislatura inicien sus labores el primer día de septiembre y la actual legislatura concluya el 31 de agosto de 2024.

Si los legisladores de todas las fracciones del Congreso de la Unión no reconocen el error, para 2024 en México habrá diputados y senadores por duplicado. El diputado priista Rubén Moreira ya presentó una propuesta de Reforma que sigue en espera de dictamen. Difícilmente llegarán a acuerdos.

SUSURROS

1. Gina Constantine, mujer comprometida con la atención a la discapacidad y la inclusión, avanza en la edición de la colección de libros en sistema Braille. Logrando el apoyo y solidaridad internacional para personas con discapacidad. El embajador de los Emiratos Árabes Unidos en México, Ahmed Hatem Almenhali, a nombre de la Fundación Kalimantan Bin Zahedan Al Nahyan entregó al Gobierno de México la colección de Braille y tinta denominada "La pandilla del conocimiento", para ser incluidas en el sistema de bibliotecas.

2. El reciente reporte financiero de Traxión, de Aby Lijtszain, se ha convertido en un faro de optimismo para las empresas mexicanas que aspiran a expandirse en mercados globales. Los resultados impresionantes del segundo trimestre de 2023 y la adquisición estratégica de BBA Logistics, firma estadounidense, no solo demuestran el vigor de Traxión, sino que subrayan la viabilidad y ventajas de la tendencia del nearshoring. Así, la proximidad geográfica y cultural de México a EUA hace del nearshoring una estrategia efectiva, al permitirle a las empresas acercar sus cadenas de suministro a grandes mercados de consumo, para optimizar así su eficiencia operativa.

Las opiniones expresadas por los columnistas son independientes y no reflejan necesariamente el punto de vista de **24 HORAS.**

PERIÓDICO	PÁGINA	FECHA	SECCIÓN
EXCELSIOR	17	27/07/2023	OPINIÓN

Humberto Musacchio
Periodista y autor de *Milenios de México*
hum_mus@hotmail.com

¿Dos legislaturas simultáneas?

Hay un asunto que estuvo mal legislado y del que, al parecer, hasta ahora se dan cuenta partidos y diputados, y es que la actual Legislatura acaba el último día de agosto de 2024, en tanto que la próxima deberá instalarse e iniciar sus tareas el día primero del mismo mes. Si esto no se resuelve, durante todo agosto del año próximo México tendrá sesionando dos legislaturas simultáneamente.

El 10 de febrero de 2014 fue publicada en el *Diario Oficial*, para entrar en vigor al día siguiente, la reforma electoral que, entre otras cosas, transformó al IFE en INE, estableció la reelección de diputados y senadores, aumentó a los partidos de 2 a 3% el mínimo de votación necesario para seguir con vida, dispuso la paridad de género en los comicios legislativos federales y locales y adelantó un mes la votación (del primer domingo de julio al de junio) y otro tanto la toma de posesión del Presidente, del primero de diciembre al primero de octubre, dos meses después de la fecha de instalación de las cámaras de Diputados y Senadores.

Se puede discutir si cada una de las reformas era procedente, pues, por ejemplo, lo referente a la reelección de diputados y senadores contraviene el principio de no reelección, que fue una de las principales banderas de la Revolución y del Constituyente de Querétaro, lo que no impidió la reforma ejecutada en el cuatrienio de Plutarco Elías Calles, destinada a propiciar el retorno de Álvaro Obregón a la Presidencia, en 1928, lo que impidió José de León Toral, mediante el recurso de darle seis balazos al reelecto.

Ante lo ocurrido, se eliminó de nuevo la reelección y Calles impuso su Maximato para seguir reinando, por lo cual las fuerzas políticas lo reconocieron como quien tenía la última palabra y, con frecuencia, la primera en la toma de decisiones. Así funcionó el gobierno mexicano desde el asesinato de Obregón hasta que Lázaro Cárdenas echó del país al llamado Jefe Máximo, después de que tres presidentes (Emilio Portes Gil, Pascual Ortiz Rubio y Abelardo L. Rodríguez) aceptaran someterse a Calles.

Con Cárdenas se inicia un proceso menos grosero, que fue la llamada monarquía sexenal, en la que el presidente en turno disfrutaba de un poder casi omnímodo —a veces sin el casi—, pero que al final de su gestión debía entregar sin remilgos el poder a quien fuera su sucesor. Con el tiempo, el candidato del partido oficial fue ganando poder desde el momento mismo de su nominación, como probablemente ocurrirá ahora si se cumple lo anunciado por el presidente Andrés Manuel López Obrador, quien dijo que, en septiembre, la *corcholata* que sea destapada asumirá funciones que rebasan por mucho la mera candidatura, lo que constituye una forma de priismo sin el PRI.

Otro punto discutible es el referente a la votación mínima para conservar el registro, tener diputados plurinominales, disfrutar de tiempos en radio y televisión, y recibir los dinerales de las prerrogativas. Para la *chiquillada* resulta difícil contar con el 3% de los votos para conservar su registro, pues, por citar un caso, el PRD ya lo perdió en varios estados.

Pero hay un asunto que estuvo mal legislado y del que, al parecer, hasta ahora se dan cuenta partidos y diputados, y es que la actual Legislatura acaba el último día de agosto de 2024, en tanto que la próxima deberá instalarse e iniciar sus tareas el día primero del mismo mes. Si esto no se resuelve, durante todo agosto del año próximo México tendrá sesionando dos legislaturas simultáneamente.

> **Para los actuales *levantadedos*, sería más que aceptable irse a su casa un mes antes.**

Rubén Moreira, coordinador de la bancada priista, informó que desde marzo hay una iniciativa del Frente Amplio por México para destrabar el asunto, pero la Comisión de Puntos Constitucionales la mantiene congelada. Ahora, con el tiempo encima, algo tendrán que hacer para darle una salida más o menos aceptable al caso.

Para los actuales *levantadedos*, sería más que aceptable irse a su casa un mes antes, recibir por adelantado las dietas de un mes, su pago de marcha y otros dineros que suelen repartirse con largueza a esos legisladores que no legislan, sino que simplemente acatan la voz del amo.

Pero habrá conflicto si la oposición en su conjunto se niega a aceptar un acuerdo como el citado, pues los mexicanos los elegimos para un periodo de tres años, no de 35 meses. Podría llegarse a un acuerdo, pero no se ajustaría a los mandatos constitucionales. Por si hiciera falta, con la polarización presente, cualquier cosa puede pasar. Y todo porque los integrantes de la LXII Legislatura, encabezada por Emilio Gamboa Patrón, no leyeron el texto que se votaba, pero cobraron como si de veras les interesaran su trabajo y su función.

PERIÓDICO	PÁGINA	FECHA	SECCIÓN
EXCELSIOR	4	27/07/2023	OPINIÓN

Monreal sigue como *corcholata*; Mariana Moguel se destapa para la CDMX

Ricardo Monreal nos confirmó ayer, vía telefónica, que no se baja de la carrera por la candidatura presidencial de Morena.

Nos mandó, incluso, el video con las declaraciones que hizo a propósito de versiones publicadas en el sentido que pronto dejará de ser *corcholata* para buscar ser candidato a la Jefatura de Gobierno de la CDMX.

Dice textual : "La guerra sucia y las filtraciones falsas a los medios de comunicación han dicho, primero, que iba a declinar por **Marcelo**; luego que iba a declinar por **Adán** y ahora por la doctora **Claudia**. Es falso. "Soy el de menos recursos, pero algo está pasando. Les está preocupando mi presencia y todos quieren que **Monreal** esté en su equipo. Pero **Monreal** se va a mantener hasta el final", aseguró.

• Ya que estamos. **Mario Delgado**, presidente de Morena, presentó ayer el gasto reportado por las *corcholatas* entre el 19 de junio y el 23 de julio.

A juzgar por las cantidades, la más gastalona resultó **Claudia Sheinbaum**, con un millón 823 mil pesos. Le sigue **Ricardo Monreal**, un millón 639 mil; **Marcelo Ebrard**, un millón 202 mil pesos, y **Adán Augusto López Hernández**, un millón 166 mil pesos.

¿Le parece que las cifras se apegan a la realidad? Es pregunta.

Delgado anunció que va a tener una reunión presencial con cada uno de los aspirantes para obtener sus impresiones de la primera mitad del proceso de elección del coordinador nacional de los Comités de la Defensa de la Cuarta Transformación, como llaman al futuro candidato presidencial, fingiendo que no hay precampaña.

• Recibimos una invitación para asistir al evento La Ruta de la Libertad a celebrarse el próximo 12 de agosto en la capital de la República.

Preguntamos aquí y allá de qué iba la convocatoria. Podemos confirmar que se trata del destape de **Mariana Moguel Robles** como aspirante a la Jefatura de Gobierno de la CDMX.

Mariana, 39 años, es hija de **Rosario Robles**, la primera mujer en gobernar la capital de la República (1999-2000).

Por lo que sabemos, la futura aspirante bautizó sus aspiraciones como la Ruta de la Libertad, en memoria de la batalla que sostuvo por la liberación de su madre.

Es de dominio público que **Rosario** pasó tres años en "prisión preventiva justificada" por la llamada *Estafa Maestra*. Siempre defendió su inocencia y dijo ser víctima de una venganza política del presidente **López Obrador**. Al final, un juez le dio la razón.

La postulante no es una improvisada. Fue presidenta del PRI en la CDMX y diputada local en la Asamblea Legislativa de la CDMX. Fue también candidata a la alcaldía de Milpa Alta.

La futura aspirante se suma a los priistas **Adrián Rubalcava**, alcalde de Cuajimalpa; a los diputados **Cynthia López**, **Xavier González Zirión** y a **Martín Olavarrieta**. Todos del PRI.

Pero también al panista **Santiago Taboada**, alcalde en Benito Juárez; a los perredistas **Luis Espinosa Cházaro**, coordinador de la bancada amarilla en San Lázaro, y **Alfa González**, alcaldesa en Tlalpan, más los que se sumen.

Ya que estamos. En el Frente Amplio por México hay debate sobre el método para elegir al abanderado para la Ciudad de México. **Adrián Rubalcava** e **Israel Betanzos** quieren que se copie el método que se utiliza para la candidatura presidencial. Pero exigir un número de firmas y combinar las encuestas con una elección abierta "pone en desventaja a los que no tienen más aparato que sus tenis", nos aseguran.

• Del Tribunal Electoral del Poder Judicial de la Federación, donde la grilla está dura, nos llega información de que el magistrado **Felipe de la Mata** se fue de "vacaciones" a España todo el mes de julio, junto con un acompañante.

Nada tendría de excepcional. Tiene derecho a usar sus días de descanso como mejor le convenga, salvo que, cito textual: "Todo fue pagado por el Tribunal".

La filtración fue acompañada por la copia del Acta de Decisión Colegiada de la Sala Superior del Tribunal, mediante la cual se autoriza al magistrado **De La Mata** a "participar en diversas actividades académicas en las ciudades de Toledo, Madrid, y Cádiz, en España".

PERIÓDICO	PÁGINA	FECHA	SECCIÓN
EL HERALDO DE MÉXICO	6	27/07/2023	OPINIÓN

CONTRA LAS CUERDAS

#OPINIÓN

MC SÍ VA SOLO AL 2024

Delgado y su grupo de políticos que se la juegan con él, apuestan a su proyecto para el año 2030, pero no bajan la guardia para buscar una pelea de tú a tú

Se deshojó *la margarita* en **Movimiento Ciudadano**: el partido naranja irá solo a las elecciones presidenciales y de los estados.

Ni con **PRI**, ni **PAN**, ni **PRD**, el partido de **Dante Delgado** iría a la esquina, mucho menos a los procesos por la Presidencia de la República y las nueve gubernaturas, en donde habrá cambios de administración pública este 2024. Ya es una decisión tomada por la dirigencia nacional luego de varios meses de presión por parte de intelectuales, empresarios y presidentes de los partidos que conforman la **coalición Va por México**.

Finalmente, Delgado y su grupo de políticos que *se la juegan con él*, apuestan a su proyecto para el año 2030, pero *no bajan la guardia* para buscar una *pelea de tú a tú* con sus propios cuadros en las elecciones de junio próximo.

De acuerdo con fuentes confiables de MC, la decisión se tomó después de valorar también la exigencia de **Enrique Alfaro**, gobernador de Jalisco, y de **Clemente Castañeda**, coordinador del grupo parlamentario en el Senado, quienes se quedan solos y ahora ellos tendrán que valorar si determinan romper de verdad con Dante y trasladar lo que les queda de capital político en la entidad a otros frentes, ya sea **Carlos Lomelí**, de Morena, o buscar el respaldo del PAN para *meter en la pelea* a Castañeda.

La decisión la tomó tras valorar la exigencia de Alfaro

De lo contrario, tendrá que *tragársela* y aceptar las condiciones impuestas por la dirigencia nacional, como ya ocurrió en 2021, donde precisamente se *dislocó* la relación entre el mandatario y el líder nacional, pues Alfaro tuvo que *meter reversa* a los compromisos locales con Acción Nacional, porque si algo queda claro aquí es que Dante es y seguirá siendo el dueño del partido y de las decisiones.

Ayer mismo **Dante Delgado** empezó una narrativa para posicionar a sus figuras de casa al señalar que MC impulsa el proyecto de nación que ya es la segunda fuerza y la mejor opción para México, junto a jóvenes con visión de futuro y de grandeza como **Samuel García** y **Jorge Álvarez Máynez**, coordinador de los diputados federales del partido, a quienes puede ir anotando como las *corcholatas* del presidente del partido. El último estudio de opinión publicado en *El País* y promovido por los propios integrantes de MC revela que la ciudadanía no quiere que los naranjas vayan en alianza, y tanto **Luis Donaldo Colosio**, alcalde de Monterrey, como el propio Samuel están bien evaluados.

La maniobra inteligente de Dante de no participar en Edomex y Coahuila le salió bien para dejar atrás en los números al PRI y acercarse al PAN, y lo logró. Ahora, aunque el plan era perder en 2024 para ganar en seis años, resulta que, el ejemplo Xóchitl, debe hacernos entender que puede volverse competitivo.

Así iniciará MC el registro de sus aspirantes a diversas candidaturas el próximo 29 de septiembre.

•••

UPPERCUT: *La diputada de Morena Inés Parra ya* le hizo ver su suerte *a su coordinador parlamentario, Ignacio Mier, porque con datos duros salió mejor que las legisladoras y legisladores de oposición para exhibir la complicidad de Auditoría Superior de la Federación y la administración pública para esconder irregularidades en el ejercicio de la administración pública.*

CONTRALASCUERDASMX@GMAIL.COM / @ALEXSANCHEZMX

PERIÓDICO	PÁGINA	FECHA	SECCIÓN
EL HERALDO DE MÉXICO	2	27/07/2023	OPINIÓN

ARTICULISTA INVITADO

JULIO CÉSAR MORENO*

@JULIOC_MORENO

NUEVO DISCURSO DE BIDEN

Luego del reciente encuentro del presidente de México, Andrés Manuel López Obrador, con autoridades de Estados Unidos, encabezada por la asesora de seguridad nacional, Elizabeth Sherwood-Randall, en la que acordaron avanzar en la lucha contra el fentanilo, el combate contra el tráfico de armas, así como los problemas de migración, el mundo fue testigo del trato diferente e igualitario que ahora el gobierno de la Unión Americana está dando a nuestro país. Por ejemplo, anteriores mandatarios norteamericanos catalogaban a México como el "patio trasero" de Estados Unidos, incluso llegaron a considerar a nuestro país y a nuestros connacionales más como una reserva laboral que como seres humanos. Por ello, es de celebrarse que en esta nueva relación bilateral por primera vez el gobierno estadounidense ha dejado de culparnos por la terrible epidemia de drogadicción que padece su población, por la que, de acuerdo a propios especialistas de ese país, cada día mueren 300 norteamericanos por sobredosis.

El nuevo discurso del presidente de Estados Unidos, Joe Biden, hacía México, sin duda es gracias a la habilidad diplomática y política de Andrés Manuel López Obrador, quien además de haber dignificado al Estado mexicano, puso en la esfera mundial a nuestro país en materia económica y política, con lo que el mandatario mexicano ha dejado mudos a los conservadores, quienes al principio del sexenio cuestionaban a AMLO por no salir al extranjero y no ser "un político internacionalista". Hoy, López Obrador ha logrado establecer una reunión igualitaria con Estados Unidos, ya que por primera vez funcionarios norteamericanos visitaron territorio mexicano con un discurso de igual a igual. Y es que compartir una frontera de más de 3 mil kilómetros, la décima más grande del mundo, obliga a ambas naciones a trabajar de manera conjunta para afrontar y combatir problemas como trasiego de drogas, tráfico de armas, migración, entre otros.

Así, quedaron atrás los gobiernos neoliberales mexicanos que siempre mantuvieron una posición sumisa hacia la Casa Blanca. El mandatario mexicano, con habilidad diplomática y política, ha reencauzado que México y Estados Unidos tengan una relación de interdependencia, simétrica, porque sólo así podremos tener resultados satisfactorios para ambos lados de la frontera y dejar atrás el echar culpas. Así, se concreta con frutos la frase de López Obrador: "la mejor política exterior es una buena política interior", que ha impulsado desde hace más de 20 años.

Diputado federal de Morena

PERIÓDICO	PÁGINA	FECHA	SECCIÓN
EL HERALDO DE MÉXICO		27/07/2023	OPINIÓN

COLUMNA INVITADA

Sin educación pública de calidad no hay futuro

Es necesario que el Gobierno del presidente Andrés Manuel López Obrador tome medidas concretas para garantizar una educación de calidad para todos los estudiantes

COLUMNA INVITADA
OPINIÓN · 27/7/2023 · 00:24 HS

Luis Alberto Mendoza Acevedo / Columna Invitada / Opinión El Heraldo de México Créditos: El Heraldo de México

México enfrenta grandes desafíos en materia educativa, la pandemia incrementó las brechas de desigualdad en el sistema educativo y las malas decisiones del gobierno del presidente Andrés Manuel López Obrador podrían poner en riesgo a las nuevas generaciones. Estamos a tiempo de garantizar que la educación y los libros de texto para los estudiantes de educación básica sean de calidad y no otra ocurrencia.

La educación de calidad debería ser una prioridad para el Gobierno, especialmente en un momento en el que el país necesita recuperarse y avanzar hacia un futuro más prometedor. Sin embargo, el nuevo "Plan de Estudio para la educación preescolar, primaria y secundaria", lejos de acercarnos a la excelencia educativa, podría estar llevando a nuestro sistema escolar en dirección contraria.

PERIÓDICO	PÁGINA	FECHA	SECCIÓN
EL HERALDO DE MÉXICO		27/07/2023	OPINIÓN

El Plan de Estudio publicado en el Diario Oficial de la Federación (DOF) hace un año carece de pruebas piloto y evaluaciones de expertos en la materia que respalden sus cambios, lo que nos deja cuestionando si realmente estamos avanzando hacia una mejora significativa. Con ello se suma la decisión de imprimir nuevos libros de texto sin fundamentos pedagógicos ni estructuración del pensamiento lógico, lo que representa un retroceso significativo para millones de niñas, niños y adolescentes de nuestro país.

Preocupa que la información sobre los nuevos libros de texto sea reservada, y que a un mes del inicio del nuevo ciclo escolar no se hayan presentado de manera pública y formal los nuevos libros, sin embargo, se sabe que desaparecerán los libros de texto gratuitos en materias básicas como español, matemáticas, ciencias naturales, geografía e historia. De un plumazo se dejarán atrás los materiales que han sido, durante mucho tiempo, una herramienta valiosa como material de apoyo para los docentes y estudiantes dentro y fuera de las aulas.

Los expertos han señalado que los nuevos "libros de referencia y cápsulas educativas" con los que se pretende que aprendan las nuevas generaciones carecen de orden y secuencia, lo que podría afectar negativamente la comprensión y el seguimiento del contenido. Si no se brindan materiales adecuados de apoyo y repaso, los estudiantes pueden quedar rezagados y enfrentar dificultades para asimilar los conceptos clave. Lo que implicaría un inminente rezago educativo.

Además, los maestros, sin duda pilar fundamental en la formación de nuestros niños y jóvenes, también enfrentan obstáculos, pues la falta de recursos y capacitación adecuada para implementar el nuevo Plan de Estudio puede afectar su desempeño y limitar su capacidad para brindar una educación de calidad. La educación es un derecho humano fundamental, y negar a nuestros estudiantes de educación básica la oportunidad de recibir una educación de calidad es un acto que afecta directamente su futuro y el de todo el país. La inversión en educación es una inversión en el desarrollo y el progreso de México. Sin una educación sólida y equitativa, no podremos construir una sociedad justa y próspera y aspirar a un mejor futuro.

Por ello, es necesario que el Gobierno del presidente Andrés Manuel López Obrador tome medidas concretas para garantizar una educación de calidad para todos los estudiantes. Se debe priorizar la revisión y evaluación de los contenidos de los nuevos libros de texto por parte de expertos en la materia, y en paralelo, realizar las pruebas piloto necesarias para asegurar la efectividad del nuevo Plan de Estudio. Haré un llamado a las autoridades correspondientes para que se lleven a cabo estas acciones.

Es fundamental que el Gobierno destine los recursos necesarios para mejorar la infraestructura educativa en todo el país. La falta de condiciones adecuadas en las escuelas, como la falta de pago de servicios básicos o la inseguridad estructural después de eventos como el sismo de 2017, pone en peligro la integridad y el bienestar de nuestros estudiantes; un caso que también he denunciado es el de la escuela primaria “Secretaría de Programación y Presupuesto” ubicada en la Alcaldía Benito Juárez en la Ciudad de México, cuyos alumnos, después de casi seis años siguen sin poder regresar a su escuela; es inaceptable.

Nos unimos a las más de 10 mil personas que han firmado la petición en Change.org, solicitando que se detenga la distribución de los nuevos libros de texto hasta que se garantice su calidad y sean revisados por expertos. Mientras tanto, nuestros niños podrían iniciar el ciclo escolar con los libros de texto actuales, evitando así un retroceso en la calidad educativa.

PERIÓDICO	PÁGINA	FECHA	SECCIÓN
EL HERALDO DE MÉXICO		27/07/2023	OPINIÓN

La educación es la piedra angular de cualquier sociedad que aspire a un futuro próspero y justo. No podemos permitir que nuestros niños y jóvenes sean privados de esta oportunidad. Es hora de que la educación de calidad se convierta en una prioridad
indiscutible para el Gobierno y para todos los sectores de la sociedad. Creo en que la educación es el motor que impulsa nuestro desarrollo y bienestar como país. México se lo merece y nuestros niños también.

POR LUIS MENDOZA ACEVEDO
DIPUTADO FEDERAL (PAN)
DISTRITO 15, ALCALDÍA BENITO JUÁREZ
REDES SOCIALES FACEBOOK, TWITTER @LUISMENDOZABJ

PERIÓDICO	PÁGINA	FECHA	SECCIÓN
unomásuno	2	27/07/2023	OPINIÓN

El Chacal
Todo que ver

chacaleoincognito@gmail.com

Este Chacal *que piensa que en el todo que ver, nada es normal, el exceso de egocentrismos, la falta de resultados, la pobreza en las propuestas, y la implementación inexistente de soluciones por parte de la clase política, el gobierno en el poder, me lleva a estados de ansiedad, al saberme vulnerable.*

Creo que no hay honestos, hay oportunistas, el país lo divido en aprovechados, y sometidos, demagogos y crédulos*; es como cuando llegas a una cocina y ves la estufa sucia, los trastes amontonados, un panorama de descuido, de suciedad; creo que no es sano analizar quién ensucio cada traste, apartarlo, ponerlo a un lado del fregadero, ponerle nombre y decir que uno ni trastes usa;*el hacer un recuento de los trastes no genera limpieza, ni es un ejemplo de pulcritud, lo que se hace es… ***lavar los trastes, poner líquidos quita grasa, y hacer dicha limpieza****; es la acción lo que distingue a los capaces; al final, lo que se requiere es orden y reglas para que cada quien lave sus trastes, y ponga cada cosa en su lugar, organice, así se mantiene una cocina funcional; es lo menos que esperamos de nuestros gobernantes, y no solo, no lo hacen… generan también trastes sucios, y hasta rompen parte de la vajilla; importante es hacer cada quien su parte,* ***ACCIÓN por parte de todos, rendición de cuentas, instituciones fiscalizadoras, opinión pública; para eso son estas herramientas ciudadanas.***

Es por eso importante señalar lo que pasó en estos días, pues ***López Gatell no acudió a la comparecencia con los diputados, prefiriendo asistir a un evento en Iztacalco y haciéndose el héroe diciendo que****: "prefería estar ahí que con los diputados, sacar más provecho de escuchar a la gente"* ***¡NO señor Gatell!****,* no es psicólogo, "***ES FUNCIONARIO PÚBLICO***", *no se dedica a escuchar gente, se dedica a administrar recursos públicos, a manejar una subsecretaría, se dedica de manera pública a responder a las necesidades de la institución para la que "trabaja"*, no es ***tema de politiquería,*** digo, ya ha fallado en otras ocasiones, sus proyecciones, sus estimados, sus cálculos; ***recordemos que este distinguido comensal de los restaurantes caros, gigoló de la Condesa, apóstol de su dios, se llevó entre las patas a muchos mexicanos; sus erróneas opiniones, su falta de sentido común, su incompetencia no solo nos cuesta recursos, materiales, humanos, si no también vidas, ¡NO señor Gatell!, no es una decisión ir o no ir a una comparecencia, es una obligación como funcionario público, y por ser parte del sistema de gobierno de este país, que se rige por leyes internas, obligaciones y lineamientos que tienen consecuencias legales, de responsabilidad, y de crítica a su desempeño, como aquí escribo.***

En otro tema más amable, este ***Chacal*** hace público su agradecimiento a los organizadores de los prestigiados ***premios "Bravo" de la señora Silvia Pinal***; la ***Sra. Amparo Garrido***, y los demás miembros, jueces, organizadores de dicho evento, a ***Efigenia, Toño, la Pasquel…¡toda la familia Pinal!****, sin duda una familia con un peso en el medio del espectáculo de este país, que debiera de caminar en paz, cuidada de tanto mexicano que los respeta y admira, que solo quiere saber algo que nos permitan de su vida, con respeto por esas trayectorias, los escenarios, y tanto que han hecho en este medio artístico;la prensa de espectáculos, es sin duda base del entretenimiento de los mexicanos, pero nada esta por encima de la ley, y de los derechos humanos, como es la privacidad, una vida en paz, y ahora a una vida libre de violencia…* ***hasta periodística.***

¡Que viva la familia Pinal!

PERIÓDICO	PÁGINA	FECHA	SECCIÓN
Diario ContraRéplica	9	27/07/2023	OPINIÓN

Defender lo indefendible

ADRIANA MORENO CORDERO

COLUMNA INVITADA

En la más reciente sesión de la Comisión Permanente del Congreso de la Unión, legisladores de Morena y sus aliados, se dedicaron a defender lo indefendible porque el subsecretario de Prevención y Promoción de la Salud, Hugo López Gatell, se presenta a eventos políticos del oficialismo, de lo cual podría desprenderse que el funcionario aspira a tener algún cargo de elección popular para el 2024.

El subsecretario López Gatell, subestima la labor que le corresponde y se preocupa más por enviar desaires a los exhortos que le ha hecho, principalmente el bloque opositor en la Comisión Permanente para que acuda *a comparecer, especialmente para explicar* a los legisladores el porqué de la eliminación de las 34 Normas Oficiales Mexicanas de salud, algo que responde más a una ocurrencia que a un análisis serio sobre el tema.

Sin embargo, pese a esto, la sombra del mal manejo de la pandemia de Covid-19 en México y la responsabilidad por las alrededor de 600 mil muertes, se ciernen aún sobre el funcionario y *tiene otro tipo de secuelas, como por* ejemplo, la recomendación de los es-

pecialistas de que nuestro país debe contar con la triple vacuna reforzada y actualizada contra el Covid, desarrollada por los laboratorios Moderna y no la cubana Abdala que a todas luces ha quedado rebasada y aún así, se empezará a aplicar en las personas de la tercera edad en octubre próximo.

Tal pareciera que se soslaya que en un estudio publicado por la revista "The Lancet", aunque se comprobó que Abdala tiene hasta un 92.8 por ciento de efectividad según la Organización Panamericana de la Salud (OPS), esta no resulta ser eficaz contra variantes del Covid-19, y ni qué decir de la vacuna mexicana Patria, desarrollada muy a destiempo, tanto, que ya no funciona.

En "The Lancet", especialistas concluyen que "Abdala como refuerzo no sirve, es de esquema primario. Su eficacia ha sido evaluada bajo el escenario de personas que no tienen ninguna dosis previa de vacuna COVID y con la aplicación de tres dosis de Abdala".

Lo anterior, el que en México se aplique el biológico Abdala y no vacunas actualizadas, acarreará consecuencias que al momento no han sido dimensionadas por la actual administración, además de que queda en evidencia que el también llamado "Zar anticovid", solo actúa por razones eminentemente políticas, de ahí la enorme cantidad de fallecimientos durante la pandemia. Y habrá que ver si estaría dispuesto a asumir las graves secuelas de este hecho.

Finalmente, en la sesión de la Comisión Permanente, ante el intento de defender lo indefendible, legisladores de Morena, PT y PVEM, impidieron que el asunto subiera el orden del día al "reventar" la sesión, lo que dejó sólo a 12 de 36 legisladores en el pleno.

•Periodista.
morcora@gmail.com

PERIÓDICO	PÁGINA	FECHA	SECCIÓN
LA PRENSA	-	27/07/2023	OPINIÒN

JOEL SAUCEDO

joel.saucedo.96
@JoelSaucedo
saucedosj@yahoo.com.mx

ANÁLISIS / JUEVES 27 DE JULIO DE 2023

SIN PROTOCOLO | El rostro de la muerte

El subsecretario de Salud, **Hugo López-Gatell se encuentra de nuevo en el ojo del huracán.**

Más allá de la **denuncia por negligencia criminal** en su contra por el manejo de la pandemia, **el funcionario hace gala de una magistral petulancia.**

Ha rechazado acudir a comparecer ante legisladores para que explique el motivo que lo llevó a cancelar 34 normas oficiales mexicanas.

Pero eso sí, **se pasea en actos políticos como un servidor público intachable**, aunque sea todo lo opuesto.

Con singular esfuerzo y débiles argumentos, los legisladores de Morena buscan defenderlo, pero les resulta todo lo opuesto.

Durante la pasada sesión de la Comisión Permanente, la senadora del PAN, **Kenia López Rabadán dijo que López-Gatell es "el rostro de la muerte".**

Desde tribuna, la panista sostuvo tajante: "Cuando pensamos en un doctor, pensamos en vida".

"Cuando pensamos en Gatell, sabemos que hay muerte. Que quede claro que por culpa de López-Gatell y López Obrador, **murieron 1 millón de mexicanos por covid**", aseguró.

Imposibilitados para defender al funcionario, **los morenistas abandonaron la sesión frente a la oleada de críticas.**

En todo momento, López-Gatell ha buscado quedar bien con el Presidente, de quien presumió una "fuerza moral" que lo protegía del contagio.

PERIÓDICO	PÁGINA	FECHA	SECCIÓN
LA PRENSA	-	27/07/2023	OPINIÒN

Pero este es el momento en que **López Obrador se ufana de ser transparente, sin hacer públicos los reportes médicos militares de su salud.**

Nadie sabe si tiene secuelas por los contagios de covid. Mucho menos se conoce el diagnóstico de sus otros males que lo hacen consumir un coctel de medicamentos consuetudinariamente.

¿López-Gatell sabe esos secretos? ¿Por qué no los expone ante diputados y senadores?

Por el contrario, los manda al diablo. Sigue al pie de la letra el guión que le marca Palacio Nacional.

Al funcionario se le olvida que **el servidor público tiene fecha de caducidad en su encargo.**

Más temprano que tarde deberá enfrentar la justicia, aunque **hoy no acepta un citatorio de integrantes del Congreso de la Unión.**

Un funcionario de su talla **está obligado a rendir cuentas claras por su alta responsabilidad**, pero sobre todo por decisiones que afectan la salud de los mexicanos.

Lo que sucede es que **cada que le cuestionan esos y otros temas como la escasez de medicamentos, pone cara dura. El rostro se le descompone y responde con verborrea o evasivas.**

El caso es que el subsecretario de Salud ha hecho caso omiso a los legisladores, pero eso, no puede ser por mucho tiempo.

PROSPECCIÓN... Desde su periplo como aspirante presidencial, el senador con licencia **Ricardo Monreal** impulsa a un incondicional para ocupar la vacante en el pleno del Consejo de la Judicatura Federal correspondiente al Senado. Se trata de **Andrés Lozano Lozano**, un personaje con turbios antecedentes, por haber expedido la licencia para el funcionamiento de la discoteca "News Divine", durante la época en la que ocupó la dirección jurídica de Gustavo A. Madero bajo el mando del hoy alcalde **Francisco Chìguil**. Dicho permiso provocó la tragedia que aún no recibe justicia y que en junio de 2008 cobró la vida de 12 personas. El también ex diputado de la Ciudad de México, de gran cercanía con Monreal, participa en el proceso de selección para ocupar la vacante que dejó **Loretta Ortiz** en la Judicatura Federal. Una apuesta a la desmemoria que no debe pasar por alto para la elección de quien intenta incorporarse a una institución de relevancia en el Poder Judicial de la Federación que encabeza la ministra presidenta Norma Piña.

Twitter: @JoelSaucedo

saucedosj@yahoo.com.mx

PERIÓDICO	PÁGINA	FECHA	SECCIÓN
EL HERALDO DE MÉXICO	2	27/07/2023	OPINIÓN

Sacapuntas

LA CORTE AHORA REVISA LEY MINERA

ALBERTO PÉREZ DAYÁN

› Otra controversia contra leyes de la 4T aceptó la Suprema Corte de Justicia de la Nación. El ministro **Alberto Pérez Dayán** admitió las impugnaciones de 192 diputados de oposición contra las modificaciones a la Ley de Minería, aprobadas en el *viernes negro* de abril pasado. El punto central de las quejas tiene que ver con presuntas violaciones al proceso legislativo, lo cual ha sido el talón de Aquiles de Morena y sus aliados en materia de legalidad.

RAQUEL BUENROSTRO

EMPUJAN INVERSIÓN AL ISTMO

› Incentivos fiscales ofrece el gobierno federal a las empresas que se instalen alrededor del Corredor Interoceánico del Istmo de Tehuantepec, proyecto que busca detonar el crecimiento del sur sureste del país. La secretaría de Economía, **Raquel Buenrostro**, explicó en Veracruz que la región tiene un potencial de entre 3 y 5% del PIB.

ALICIA BÁRCENA

BÁRCENA LIDERA QUEJAS CONTRA ABBOTT

› Dos notas diplomáticas envío el gobierno mexicano al Departamento de Estado de EU, contra las medidas antimigrantes del gobernador de Texas, **Greg Abbott**. Sobre todo, por los terraplenes que están desviando el cauce del Río Bravo. La canciller **Alicia Bárcena** es la encargada de dar seguimiento a esas denuncias.

LUISA MARÍA ALCALDE

AFINAN AGENDA DE LA 4T

› La secretaria de Gobernación, **Luisa María Alcalde**, y el líder de Morena en el Senado, **Eduardo Ramírez**, afinan la agenda legislativa para el periodo de sesiones que inicia en septiembre. En un encuentro privado, ayer, plantearon entre las prioridades el nombramiento de embajadores y cónsules, pero no los comisionados del INAI faltantes.

SAMUEL GARCÍA

LOS DOS *GALLOS* DE DANTE

› Resulta que el dirigente nacional de Movimiento Ciudadano, **Dante Delgado**, presentó a sus "gallos más competitivos" para la elección presidencial de 2024. En sus redes sociales se refirió al gobernador de Nuevo León, **Samuel García**, y al alcalde de Monterrey, **Luis Donaldo Colosio**, como sus prospectos para la contienda. Aunque no dijo que sean los únicos.

PERIÓDICO	PÁGINA	FECHA	SECCIÓN
Diario ContraRéplica	2	27/07/2023	OPINIÓN

Tiraditos

DENUNCIAN QUEBRANTO EN EL IPN

- La diputada de Morena, **Inés Parra**, denunció que en las finanzas del Instituto Politécnico Nacional (IPN) se registra un quebranto por 273.7 millones de pesos, mismos que fueron detectados en las cuentas públicas de los años 2019, 2020 y 2022. La legisladora acusó que hay complicidad de auditores de la Auditoría Superior de la Federación, por no querer hacer las denuncias correspondientes.

INHABILITAN A SILVANO AUREOLES

- ¿En el Frente Amplio por México ya tendrán conocimiento de que uno de los aspirantes a ser el candidato a la Presidencia de la República por la alianza opositora aparece en una lista de ex funcionarios inhabilitados? Así es, el ex gobernador de Michoacán, **Silvano Aureoles Conejo** aparece en el lugar 111 de 119 del padrón de inhabilitados de la Contraloría de aquel estado. Hasta hace algunos días el perredista aseguraba que se le quería hacer víctima de un linchamiento mediático con dicha información, sin embargo tal parece que sus argumentos se desvanecen ante el listado que aparece en la página web, donde se especifica que está impedido para acceder a puestos públicos por un periodo de 11 meses, debido a que no presentó su declaración patrimonial.

PERIÓDICO	PÁGINA	FECHA	SECCIÓN
Diario ContraRéplica	2	27/07/2023	OPINIÓN

ONU RECONOCE POLÍTICA MIGRATORIA DE NL

•Al tiempo que México y Estados Unidos llevan reuniones de alto nivel para discutir sobre diversos temas, entre ellos la migración, la Organización Internacional para las Migraciones de las Naciones Unidas, reconoció a Nuevo León por la implementación de su política migratoria y las buenas prácticas puestas en marcha en beneficio de esta población, durante la entrega del reporte de Indicadores de Gobernanza de la Migración que recibió la secretaria de Igualdad e Inclusión del gobierno estatal, **Martha Herrera González**. Entre las buenas prácticas identificadas se destacó la implementación de la política social del gobierno estatal, conocida como "La Nueva Ruta", que garantiza a los migrantes el acceso a los derechos de alimentación, salud, educación, vivienda y empleo, así como el espacio, único en su tipo, de Igualdad e Inclusión para migrantes donde se han ofrecido más de 7 mil servicios como trámites migratorios, asesoramiento legal y psicosocial, retorno asistido, enlace con consulados, estudios socioeconómicos y vinculación con programas sociales a más de 4 mil 500 migrantes de 31 nacionalidades.

PERIÓDICO	PÁGINA	FECHA	SECCIÓN
EL ECONOMISTA	78	27/07/2023	OPINIÓN

La Gran Carpa

DOMADOR. El siguiente Periodo Ordinario de Sesiones en el Congreso está a la vuelta. Por ello con el pretexto de fortalecer la coordinación institucional entre el gobierno de la 4T y el Senado hubo una reunión entre la titular de Segob y el presidente de la Junta de Coordinación Política. Dicen que existe completa disposición para mantener un diálogo permanente. También se revisaron temas pendientes de la agenda legislativa los cuales se pretenden impulsar.

PERIÓDICO	PÁGINA	FECHA	SECCIÓN
EL UNIVERSAL	15	27/07/2023	OPINIÓN

MARIO MELGAR A.

¿Qué tal que gana Xóchitl?

El fenómeno Xóchitl parece ser algo más que flor de un día. Tanto así, que en el imaginario político opositor se le ve como la candidata indiscutible, por encima de los precandidatos suspirantes, los que de todos y todas juntos no se hace una, o uno. Si esto fuera poco se le ve además con posibilidades de ganar la elección presidencial. Eso claro, si no hay un bache en el camino, no olvidar que en política todo puede suceder, además todo se vale.

De ganar se podría presentar un escenario político-jurídico inédito en el país: la figura del gobierno de coalición. La coalición como forma de gobierno fue incorporada a la Constitución en 2014, al inicio del gobierno de Peña Nieto, cuando el país (y la revista *Time*) pensaba que Peña salvaría a México, sin imaginar siquiera de lo que era capaz la pandilla que tenía a su cargo.

Se trató entonces del llamado Pacto por México, con el que todas las fuerzas políticas aprobaron reformas en materia financiera, de educación, de telecomunicaciones, de transparencia, y otras relativas al endeudamiento de las entidades federativas. El Pacto incluyó más adelante — ya solo el PRI y el PAN votaron— la tan cuestionada reforma energética y la político-electoral. Esta última modificó el artículo 89 constitucional para darle al presidente la posibilidad de formalizar un gobierno de coalición. Este podría ser el marco para Xóchitl Gálvez, de ganar la presidencia.

Quedaron atrás los escenarios de suma cero en que el partido que gana se lleva todo y puede hacer todo, como si resurgiera nuevamente el todopoderoso PRI del siglo pasado. Es probable que de darse un triunfo opositor, sea necesario utilizar esta vía, contenida en la Constitución, que le daría al sistema político mexicano una pequeña dosis, pero dosis al fin, de parlamentarismo y prendería semáforos amarillos (prevención, precaución) al presidencialismo.

Mexicanos destacados como Jorge Carpizo, Diego Valadés y Porfirio Muñoz Ledo propusieron, los dos primeros escribiendo libros y el tercero en las tribunas que ocupó, pues a pesar de su talento político fue ágrafo, fórmulas para mitigar el enorme poder presidencial acumulado durante décadas. Una de estas propuestas, la de gobiernos de coalición, quedó plasmada en la Constitución. No ha sido utilizada y consiste básicamente en la construcción de mayorías para gobernar democráticamente. Se trata de encontrar consensos entre fuerzas políticas diversas y mantener un equilibrio entre los poderes ejecutivo y legislativo.

La disposición constitucional dice que el presidente está facultado para optar por un gobierno de coalición con uno o varios partidos políticos representados en el Congreso. El gobierno de coalición se regula por un convenio y programa que deben ser aprobados por el Senado.

Después de ver estos años a Morena como una aplanadora, ante la ausencia de diálogo político, ante la descalificación de los contrarios, ante la injuria presidencial como estilo de gobernar, la opción de Xóchitl, encabezando un eventual gobierno de coalición, llevaría al país a transitar por la vía de los consensos, la negociación política, el rescate de la política como el instrumento para acceder al poder, pero no en la concepción que tiene el régimen actual sobre el poder. Acceder al poder para impulsar los valores de la convivencia social, para los entendimientos entre adversarios, para alcanzar consensos, para la construcción de una república que pertenece a todos y no solamente al que habita en el Palacio. ●

Profesor de la Facultad de Derecho de la UNAM

PERIÓDICO	PÁGINA	FECHA	SECCIÓN
El Sol de México	13	27/07/2023	OPINÒN

GUSTAVO DE HOYOS

@gdehoyoswalther
Gdehoyoswalther

ANÁLISIS / JUEVES 27 DE JULIO DE 2023

Nuevo acuerdo

Es evidente que el Presidente de la República goza de alta aprobación entre amplios sectores de la sociedad mexicana. Hay que decir, sin embargo, que esa aprobación ha caído de manera constante desde que asumió el poder en 2018.

De acuerdo con las encuestas más serias, López Obrador tiene alrededor de un 60 por ciento de aprobación hoy en día. La buena imagen del Presidente, entre 6 de cada 10 mexicanos, ocurre al mismo tiempo en que una mayoría de ciudadanos reprueba la gestión del gobierno que encabeza, tanto a nivel general como en lo que se refiere a sus principales políticas públicas. Sin duda el oficialismo espera que pese más la aprobación presidencial, que el rechazo a los malos gobiernos de Morena en todo el país.

Por otro lado, los partidos opositores cargan con el descrédito derivado de muchos gobiernos corruptos e ineficientes que no pudieron llevar a México a la senda de la prosperidad, la seguridad y la justicia.

A pesar de ello, una serie de condiciones determinan que la oposición tenga en 2024, una oportunidad real de lograr la alternancia política. Esta podría ser total, en caso de ganar la presidencia o, parcial, en el supuesto de obtener la mayoría, ya sea en una o en ambas cámaras del Congreso de la Unión.

Es posible que también pueda ganar espacios de gobierno muy relevantes en la Ciudad de México, en las ocho gubernaturas en disputa y en la mayor parte de las Alcaldías y Congresos Locales que cambiarán en 2024.

PERIÓDICO	PÁGINA	FECHA	SECCIÓN
El Sol de México	13	27/07/2023	OPINÒN

La mejor estrategia para inducir un triunfo opositor, es a través de un “Nuevo Acuerdo” que marque un punto de inflexión en la relación de esos partidos con la sociedad civil.

Este "Nuevo Acuerdo", presupone un acto de contrición política, por medio del cual los dirigentes de esas formaciones políticas admitan y pidan perdón por los errores cometidos por muchos de los gobiernos, funcionarios y legisladores emanados de sus filas.

También entraña que se cumplan tres condiciones esenciales en la relación de los partidos opositores y la sociedad civil:

1. La construcción incluyente de una visión de país, no solo programática sino de largo aliento. Ya hay esfuerzos rescatables en las propuestas de Unid@s y de Mexicolectivo.

2. La participación de liderazgos ajenos a la clase política, pero con alta legitimación social, en candidaturas federales y locales. No se trata, desde luego, de marginar a políticos profesionales. El objetivo más bien es que a los cuadros partidarios probados y con solvencia, se unan caras frescas emanadas de la sociedad civil.

3. La promoción de procesos electivos con participación destacada de la sociedad civil.

El ejercicio que realiza el Frente Amplio por México para definir la candidatura presidencial, aunque imperfecto, es un salto cuántico en la dirección correcta. Sin embargo, se quedó corto. La verdad sea dicha: el proceso aprobado hacía casi imposible que una candidatura totalmente ciudadana pudiera tener éxito.

Por ello, en los procesos subsiguientes se deben incluir medidas de acción afirmativa con el fin de que los liderazgos no partidarios, puedan ser competitivos y acceder a las candidaturas, y no queden excluidos de forma automática.

Los últimos dos años de la vida política del país se han caracterizado por el esfuerzo denodado de millones de mexicanos en la construcción de un acuerdo cívico-partidista para la reconstrucción nacional. Si la marea rosa fue su expresión más alegre y esperanzadora, el Frente Amplio por México es su manifestación estratégica más completa. Ahora hay que ir aún más allá: hacia un "Nuevo Acuerdo" que haga posible la alternancia en 2024 y, así, iniciar el camino al México Ganador que todos anhelamos.

Twitter: @gdehoyoswalther

Correo: gdehoyoswalther@gmail.com

PERIÓDICO	PÁGINA	FECHA	SECCIÓN
EL ECONOMISTA	2-79	27/07/2023	OPINIÓN

El calvario que le espera a Xóchitl

Juan María Naveja

PÁG. 79

Al margen

Juan María Naveja
jnaveja@hotmail.com

El calvario que le espera a Xóchitl

El presidente tiene preparado un ejército de los llamados servidores de la nación, personal de secretarías como la del Bienestar, las Fuerzas Armadas, incluida la Guardia n¿Nacional y si, como algunos han documentado, hace falta hasta grupos del crimen organizado. O sea que será una odisea ganarle al candidato de López Obrador...

Lo peor está por venir, el presidente no está dispuesto a entregar el poder y va a echar mano de todos los recursos, exhibir información confidencial de las empresas de la senadora Xóchitl Gálvez Ruiz, fue solo una probadita; sus reacciones serán de acuerdo al desempeño de la campaña de la oposición.

Para López Obrador la contienda estaba ganada hasta hace un par de meses, daba por descontado que disponía de los recursos necesarios para imponer a uno de sus alfiles, no esperaba el surgimiento de una candidata que rápidamente se colocó en condiciones de competir, tanto en la oposición como en el proceso constitucional.

Pero vamos por partes, su condición de favorita no le garantiza a Xóchitl el triunfo en la etapa que está en curso, a la recolección de firmas le siguen etapas que pueden ser complicadas.

Hay quienes sugieren que los aspirantes del Frente ya declinen, porque ninguno consiguió colocarse en condiciones de competir contra Morena, sin embargo, interrumpir un proceso ciudadano, de elecciones primarias que ha sido bien recibido causaría desencanto y alargaría la ofensiva oficialista. Los organizadores deben afinar todos los detalles para que la ciudadanía pueda diferenciar entre la imposición y la democracia.

El reto para Xóchitl y para cualquier candidato presidencial de la oposición será enfrentarse con toda la maquinaria del estado y sus seguidores. El presidente tiene preparado un ejército de los llamados servidores de la nación, personal de secretarías como la del Bienestar, las Fuerzas Armadas, incluida la Guardia Nacional y si, como algunos han documentado, hace falta hasta grupos del crimen organizado. O sea que será una odisea ganarle al candidato de López Obrador.

Hoy es Xóchitl Gálvez quien aparece con posibilidades de dar la batalla, para eso necesita construir un equipo sólido, capaz y profesional. Tiene que evitar a los vendedores de cuentos que dicen haber ganado 200 o 300 campañas, esos van por el dinero. Hay que revisar resultados para dar entrada a consultores que ganaron campañas difíciles y, claro, incorporar a los jóvenes talentos que ya andan por ahí con la Inteligencia Artificial como recurso.

Aprovechar talentos como José Ángel Gurría, Ildefonso Guajardo, Germán Martínez, Juan Carlos Romero; por citar algunos de los que llegaron a manifestar interés por participar es una gran fortaleza porque tienen experiencia y conocimientos.

Xóchitl Gálvez tiene una familia bien integrada, que bueno, pero ellos se deben quedar al margen, poco le ayudarán las fotos con el esposo, los hijos y el perro. Un buen consultor aprovechará sus fortalezas, se trata de una política con frescura, su naturalidad la ha posicionado, pero cuidado, no se puede enfrentar con cualquiera, las respuestas deben dirigirse al dueño del circo, y a su tiempo contra quien sea su oponente.

En esta fecha la elección no está decidida, el candidato de la oposición debe identificar a los que se equivocaron en 2018 y, particularmente a los cadáveres en el closet de López Obrador, a saber: campesinos, víctimas de la violencia, los ignorados por el sector salud, artistas, promotores culturales, deportistas, empresarios, activistas, entre otros, porque vaya que hay tela de donde cortar, pero hay que identificarlos y subirlos al barco.

Lo que debe tener claro Xóchitl o quien sea el candidato de la oposición es que pasará por un verdadero calvario, con el riesgo de terminar crucificada o crucificado.

PERIÓDICO	PÁGINA	FECHA	SECCIÓN
Indigo	7	27/07/2023	OPINIÓN

¡Fírmale!

Josefina Vázquez Mota
Senadora
de la República
@JosefinaVM

La participación ciudadana es fundamental para el proceso de selección de la o el candidato presidencial del Frente Amplio por México, sin ella, la construcción de un proyecto político para que México mejore será insuficiente.

Basta, queridos lectores, con que entren a la plataforma y le otorguen su firma a la persona con quien simpaticen, coincidan o simplemente, llame su atención.

No tienen que ser militantes o pertenecer a ningún partido político, la convocatoria es abierta a toda la ciudadanía que tenga credencial de elector. Como dicen por ahí, su participación es muy importante.

Por primera vez en la historia de los tres partidos que conforman el Frente la selección del o la candidata presidencial es abierta a la ciudadanía, es decir, que su firma a las o los aspirantes, influirá en la definición que habrá que tomar el Comité Organizador.

La plataforma para que las y los aspirantes a la candidatura presidencial del Frente puedan recabar firmas sigue abierta, y se cerrará hasta el 8 de agosto.

Solo dale click a la plataforma frenteamplioporméxico.org.mx, regístrate y firma por quien tú desees, son 12 las y los aspirantes que buscan encabezar el proyecto político rumbo al 2024, 12 personas profesionales, trabajadores, inteligentes, con un gran cariño por México y con el deseo de cambiar el rumbo de nuestro país.

Las y los aspirantes deben recolectar 150 mil firmas ciudadanas, las cuales son validadas; en caso de no poder accesar a la plataforma, también se puede localizar a uno de los promotores de éstos para que les otorgues tu respaldo.

Aquí de lo que se trata es que la decisión sea más ciudadana que partidista, que quien busque ser la presidenta o presidente de México, ocupe el cargo porque así lo decidió la ciudadanía desde un inicio y no solo en las boletas electorales, es decir, que sean los ciudadanos quienes definan a quien los representará y no los líderes ni las cúpulas partidistas.

En el Frente somos democráticos, y es por ello que la participación ciudadana es fundamental, nosotros a diferencia del partido en el poder, no queremos que "un dedito" sea el que decida quién podría ser el o la nueva titular del Pode Ejecutivo.

Hoy no es el tiempo de las cúpulas ni de los liderazgos partidistas o políticos, es tiempo de darle el paso a la ciudadanía, de que sea ésta la que elija a el o la próxima Presidenta de México, desde su origen. Los tiempos de imposición y del "dedazo" deben quedar en el pasado.

Por todo lo anterior queridos lectores, es que los invito a otorgarle su firma a una o uno de los aspirantes a la candidatura presidencial del Frente Amplio por México. Yo ya lo hice, es ahora su turno. ¡Fírmale!

La participación de todos en el proceso democrático del Frente es fundamental para sacar a México adelante.

PERIÓDICO	PÁGINA	FECHA	SECCIÓN
REFORMA	8	27/07/2023	OPINIÓN

JORGE SUÁREZ-VÉLEZ
@jorgesuarezv

Morena lleva las de ganar en 2024. Al amenazar con judicializar carpetas ficticias contra Xóchitl, sólo le restan legitimidad a una victoria probable.

Por qué tanto miedo

Desde hace rato, nuestra democracia sufre el embate de la judicialización de nuestra política, del uso de las cortes no para lo que son, un medio para impartir justicia, sino para extorsionar a contrapesos o a opositores legítimos del gobierno en turno.

AMLO lo padeció cuando Fox intentó desaforarlo. Más recientemente, los casos contra Ricardo Anaya y Eduardo Medina Mora sientan un funesto precedente. Cuando la campaña de Anaya empezaba a despegar, el gobierno de Peña inventó una acusación de enriquecimiento ilícito que se centraba en distorsionar la venta lícita de un almacén. Al candidato se le amenazó, incluso, con proceder contra su familia. Funcionó, su campaña se desplomó. Hoy seguimos pagando las consecuencias. Si bien era improbable que éste remontara la ventaja de Morena, quizá tendríamos más balance en las Cámaras, impidiendo las peores decisiones de este gobierno. Una vez pasados los comicios, Anaya fue totalmente exonerado.

A Medina Mora, ministro de la Suprema Corte, se le acusó en base a depósitos "cuantiosos" en sus cuentas personales, eventualmente reconociendo una confusión, pues los tomaron en libras esterlinas, cuando se trataba de pesos, es decir, que se exageraron los montos "sólo" 25 veces. Con ese pretexto, congelaron no sólo sus cuentas, sino todas las de su familia, liberándolas un sábado, una vez que renunció. No hubo acusación posterior.

López Obrador necesita desaforar a la senadora Xóchitl Gálvez para que procedan los cargos que su gobierno le levantó en la FGR y en la Fiscalía de la Ciudad de México, donde Ernestina Godoy sería leal cómplice judicial de la treta política. ¿Por qué otra vez tan burda táctica?

Xóchitl es kryptonita para la narrativa que AMLO deseaba enmarcara la campaña. Él necesita ahondar la división entre los mexicanos, sabiendo que su bando es el más nutrido. Pero ella habla de un México en el cual todos cabemos, y de unirnos buscando propósitos comunes. AMLO necesita un candidato de oposición con un pasado privilegiado. Pero se topa con una mujer que vino de la pobreza, que enfrentó violencia doméstica y que se hizo sola; se topa con quien se atrevió a aspirar a más e invita a que quienes vienen de donde ella, también se atrevan. AMLO quisiera un candidato de oposición con larga carrera política, militancia en PRI o PAN y muertos en el clóset, y se topa con una mujer sin militancia, que ha votado en el Senado en forma independiente y con una reputación inusualmente limpia. AMLO quisiera un opositor que amenace con dar vuelta en U, y ella sostiene que mantendrá –y profundizará– los programas sociales, y se manifiesta tan enemiga de la pobreza como él dice serlo.

Quienes afirman que Xóchitl es el peón de la oligarquía, no la conocen; peor aún, no entienden que su meteórico despegue ha sido totalmente orgánico y que esos "oligarcas" difícilmente podrían mover la aguja como ella la ha movido. No es cosa de dinero, sino de carisma. La improvisación y frescura detrás de sus primeros actos públicos, que incluso la han llevado a cometer errores, confirman que no es instrumento de nadie.

Los instintos políticos del Presidente siempre han sido impecables. Judicializar las ficticias carpetas contra Xóchitl sería un error de proporciones épicas. No me cabe duda de que, si procede, millones saldrán a las calles. Ella no es Anaya o Medina Mora. Nada aseguraría su llegada a la Presidencia más que una acusación en la misma fiscalía de la candidata de Morena. AMLO lo sabe. Su propósito real es distraerla atacando a su familia, apagar su alegría, incrementar sus negativos. A diferencia del ataque contra Anaya, con sigilo usando a los medios, éste es frontal y obvio.

Morena tiene todas las de ganar. La popularidad de AMLO es cierta. La mayoría de los mexicanos aprueban su desempeño. 23 gobernadores de Morena operarán la elección en sus estados. Una contienda limpia le inyectaría legitimidad a una victoria de Sheinbaum. ¿Por qué tanto temor a que los ciudadanos evalúen y decidan?

PERIÓDICO	PÁGINA	FECHA	SECCIÓN
EL UNIVERSAL	11	27/07/2023	OPINIÓN

KIOSKO

Malas compañías; arrestan a primo cercano de diputado morenista

::::: Al que "le llueve en su milpita" en Veracruz, nos cuentan, es al presidente de la Junta de Coordinación Política del Congreso estatal, el morenista **Juan Javier Gómez Cazarín**. Nos relatan que primero le tumbaron a su amigo y aliado, el exalcalde de Lerdo de Tejada, el panista **Hermas "N"**, quien fue aprehendido como presunto responsable de desaparición forzada de personas y, luego, este fin de semana fue detenido su primo **Juan Pablo Cazarín Nieves**, quien es empleado del Congreso desde hace tres años, por andar con un arma de fuego y haciendo desmanes en el sur veracruzano, por lo que algunos le recuerdan a don Javier que "aquel que siembra vientos, cosecha tempestades". ¡Qué bonita familia!

FOTOS: ESPECIAL

Juan Javier Gómez

Presentan "*Barbie* magistrada"

::::: Donde varios se quedaron "con la ceja levantada", nos comentan, es en Aguascalientes, porque parece que "la fiebre de *Barbie*" llegó al Tribunal Electoral del estado. Nos relatan que el magistrado **Jesús Ociel Baena**, identificado como no binario, grabó un TikTok en el que se le ve entrando al salón de sesiones con atuendo rosa, falda y zapatillas de tacón, cargando una muñeca y pregunta: "¿Cómo que le *Barbie* Magistrade no existe?, ¡sé lo que quieres ser!", al tiempo que avanza hasta el estrado, donde toma el mazo, se lo pone a la muñeca de juguete y termina diciendo "la que juzgue". Si bien el video ha tenido buena aceptación, no faltaron los *haters* que lo criticaron y le pidieron mejor ponerse a trabajar en juicios pendientes. Cuestión de enfoques.

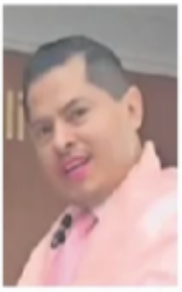

Jesús Ociel Baena

¿Y si toca que sea candidata?

::::: Donde "se están tronando los dedos" los partidos políticos, nos comentan, es en Yucatán si les toca que en la elección de 2024 sean mujeres candidatas a la gubernatura, pues parece que en Morena y en el PAN no "hay muchas manos levantadas". Nos detallan que con los morenistas varios políticos están más que apuntados para ser el abanderado, pero sólo la presidenta estatal y exalcaldesa de Valladolid, **Alpha Tavera Escalante**, "echó miradas coquetas", pues ha indicado que, si se lo piden, se sacrificaría y aceptará ser la candidata, pero en el caso del PAN, las cosas no pintan tan bien, porque no ha habido "quien se lance al ruedo" y la única que se ha destapado es la diputada federal **Cecilia Patrón Laviada**, pero para la alcaldía de Mérida. ¿Quién dice yo?

PERIÓDICO	PÁGINA	FECHA	SECCIÓN
EL HERALDO DE MÉXICO	17	27/07/2023	OPINIÓN

HOY SON UNOS, PERO MAÑANA PODRÍAN SER OTROS

LEONOR QUIROZ CARRILLO
PRESIDENTA DE LA COMISIÓN NACIONAL DE ÉTICA E INTEGRIDAD DE COPARMEX / @LEONORQUIROZ

Ante la tentación de atacar al árbitro y cambiar las reglas, que no se nos olvide que pudiera ser el único en defendernos en el peor momento de nuestras vidas

Estamos viviendo un grave riesgo en el equilibrio institucional del Estado y será aún mayor si se tolera o normaliza la violencia política y el hostigamiento contra los órganos colegiados encargados de defendernos frente al poder público, como está sucediendo contra la mayoría del Pleno de la Suprema Corte de Justicia de la Nación, en especial la ministra presidenta, que ha sido violentada de manera deleznable, y el Instituto Nacional de Acceso a la Información y Protección de Datos Personales (INAI), que lleva acumuladas a la fecha más de siete mil resoluciones sin votar por la deliberada ausencia de nombramientos provocada por la mayoría legislativa del Senado para paralizarlo.

Que no se nos olvide que esos más de siete mil recursos de revisión que el INAI no ha podido resolver tienen rostro de ciudadanas y ciudadanos que están siendo afectados en la protección de sus derechos humanos.

Resaltan los señalamientos continuos que ha padecido la Corte por las resoluciones que han declarado la inconstitucionalidad de decisiones del Poder Ejecutivo y del Poder Legislativo.

Es deseable que todos los que integramos el Estado —población y gobierno, entre ellos— valoremos que existe en nuestro país un sistema vigente de pesos y contrapesos que funciona a cabalidad tal como lo prevé nuestro principal orden jurídico: la Constitución.

Cuando se felicita o enaltece al Poder Judicial únicamente cuando sus decisiones favorecen, pero le condenan, hostigan y violentan cuando no se les concede jurídicamente la razón, es una muestra clara no sólo de inmadurez y autoritarismo en las dirigencias del Poder que reacciona así, sino que es una alerta nacional ya que refleja la búsqueda de un Poder Judicial "a modo", obediente y dependiente del gobierno o de las mayorías legislativas en turno, que no se debería olvidar a quienes ostentan dichas mayorías, que hoy son unos pero mañana podrían ser otros y querrán a un Poder Judicial fuerte e independiente que les defienda con la ley en la mano.

"Esperamos la responsabilidad en la actuación de las autoridades en nuestro país al emitir sus resoluciones, pero también de la ciudadanía".

Mientras nuestro máximo tribunal resuelva apegado a la norma constitucional, estamos obligados a defender con el mismo vigor —con el que se le ataca—, a la Suprema Corte de Justicia de la Nación y a las instituciones ciudadanas que también han sido violentadas públicamente, en acción y en omisión, pues en ello va nuestra vida democrática y nuestra gobernabilidad, paz social y la legalidad en las decisiones que cualquier autoridad tome, ya que cuando éstas no sean emitidas conforme a derecho, habrá una Corte que las pondere y sólo así prevalecerá la justicia basada en normas.

Ante la tentación de atacar al árbitro y cambiar las reglas por conveniencia o coyuntura política, que no se nos olvide que ese árbitro pudiera ser el único que pueda defendernos en el peor momento de nuestras vidas —privada o institucional—.

Con ese nivel de conciencia, esperamos la responsabilidad en la actuación de cada una de las autoridades en nuestro país al emitir sus resoluciones, pero también la responsabilidad de la ciudadanía haciendo lo que desde su trinchera corresponda para exigir y defender de manera organizada y por los causes legales, la independencia, permanencia y fortalecimiento de las instituciones que garantizan el ejercicio de nuestros derechos.

#OpiniónCoparmex

PERIÓDICO	PÁGINA	FECHA	SECCIÓN
Indigo	9	27/07/2023	OPINIÓN

Redes de Poder GDL

FOTO: @ENRIQUEALFAROR

La estrategia de los emecistas en Jalisco tiene peso para la toma de decisiones rumbo al 2024.

ALFARO, LEMUS Y COLOSIO "CIERRAN FILAS"

Sin medias tintas, el **gobernador** de Jalisco, **Enrique Alfaro Ramírez**, expresó durante el **homenaje** que se le realizó en Guadalajara al pensador mexicano, **Agustín Basave Fernández**, que dicho encuentro servía como un **"cierre de filas"** entre Jalisco y Nuevo León, ante la **presencia** nada más y nada menos que de **Luis Donaldo Colosio Riojas**, otro de los **presidenciables** del partido **MC**. Como se esperaba, además de Colosio Riojas, **alcalde** de Monterrey, el homenaje realizado en el **Palacio Municipal de Guadalajara**, contó con la presencia del hijo del **homenajeado**, Agustín Basave Benítez, y de su **nieto**, Agustín Carlos Basave Alanís, quien forma parte del **gabinete** de **Colosio Riojas**.

El homenajeado nació en **Jalisco**, aunque vivió la mayor parte de su vida en **Monterrey**, de ahí que el evento organizado por el alcalde tapatío, **Pablo Lemus Navarro**, sirviera como coyuntura para reunir a los **liderazgos** emecistas de Jalisco y Nuevo León.

Se esperaba que el **encuentro** sirviera para fortalecer la figura de **Lemus Navarro** al interior del partido ahora que busca la **candidatura** naranja por el **Gobierno de Jalisco;** sin embargo, también es cierto que la presencia de **Alfaro Ramírez** robó cámaras y sin duda hizo valer su **peso** como máximo **jefe político** del emecismo jalisciense.

Por cierto, un día antes del **encuentro**, el 25 de julio, **Samuel García Sepúlveda**, el gobernador de Nuevo León, **retuiteaba** un mensaje del diario El País sobre una **encuesta**, que refuerza su posición de rechazar una **alianza** del MC con el **PAN-PRI-PRD**, una postura que diverge radicalmente de la de **Alfaro Ramírez**. Dice el mensaje: "La opinión **mayoritaria** entre los participantes, un **59 por ciento**, es que Movimiento Ciudadano debe postular a su **propio abanderado** y descartar una alianza con el **Frente Amplio por México**".

IEPC ES "APÉNDICE" NARANJA

El diputado de **Morena**, **José María Martínez Martínez**, quien busca convertirse en el candidato de ese **partido** por la gubernatura de Jalisco, **denunció** que el Instituto Electoral y de Participación Ciudadana local está **favoreciendo** con sus determinaciones al partido **MC**; mientras que a él le impone **medidas cautelares** excesivas que restringen su **libertad** de expresión:

"No vamos a **permitir** bajo ninguna circunstancia a que el **instituto electoral** se siga prestando al juego sucio del **partido** del gobierno. Estaremos muy **pendientes** de que el instituto cumpla la **expectativa** para el cual el pueblo tiene la confianza en sus **autoridades electorales**", dijo el legislador.

PERIÓDICO	PÁGINA	FECHA	SECCIÓN
La Razón	21	27/07/2023	OPINIÓN

GENTE DETRÁS DEL DINERO

NADBANK, EL BANCO DEL *NEARSHORING* SOSTENIBLE

POR MAURICIO FLORES

mauricio.flores@razon.com.mx Twitter: @mfloresarellano

El Banco de Desarrollo de América del Norte (North America Development Bank) es una de las creaciones institucionales de México y Estados Unidos más importantes desde la primera etapa del Tratado de Libre Comercio de América del Norte, ahora Tratado entre México, Estados Unidos y Canadá (T-MEC); dirigido por Calixto Mateos, es uno de los instrumentos más importantes para que la relocalización de empresas y cadenas de suministro en la región sea sostenible con la disponibilidad de agua y drenajes, energía en cantidad y calidad suficiente y urbanización compatible con el medio ambiente, con una planeación a mediano y largo plazo... que permita aprovechar el surgimiento de "industrias verdes".

México, en la administración de Andrés Manuel López Obrador, no ha sido especialmente atento con la agenda del desarrollo sostenible, pero es inevitable que más temprano que tarde lo asuma, pues existe el riesgo de que inicien denuncias por "dumping ambiental y social" contra las exportaciones y servicios mexicanos, así como denuncias internacionales por afectación al entorno como la que ya afloró contra el Tren Maya.

En contraparte, el Gobierno de Joe Biden tiene una clara y persistente agenda de sostenibilidad y, aunque no hay seguridad de que los demócratas seguirán al frente de la Casa Blanca a partir de 2024, la inercia que han tomado en EU las industrias verdes en movilidad y en automatización con la inteligencia artificial permiten que la agenda se mantenga sólida. Las propuestas específicas para diseñar una agenda puntual de planeación del desarrollo serán expuestas a finales de agosto próximo en San Antonio, Texas, donde se celebrará el NADBank Summit con la participación confirmada de 25 panelistas del más alto nivel económico y político, que conversarán sobre la integración económica regional sostenible y el cómo lograr el mejor aprovechamiento del *nearshoring*.

Entre los participantes figuran personalidades de la talla del subgobernador de Banxico, Jonathan Heath; la presidenta de energía limpia de Sempra, Tania Ortiz Mena; el presidente de la Alianza de comercio fronterizo, Joaquín Spamer; el economista en jefe de Barclays Latinoamérica, Gabriel Casillas; la jefa del Reshoring Institute, Rosemary Coates; la secretaria de Innovación y Desarrollo de Chihuahua, María Angélica Granados, y la gobernadora de Baja California, Marina del Pilar Ávila, así como las comisionadas del sistema de aguas de ambos países, Adriana Reséndez y María Elena Giner, entre otras y otros.

El futuro empieza ahora.

Instrumedical, quirófanos todo terreno. Pocos lo saben, pero México cuenta con uno de los quirófanos flotantes más sofisticados del mundo. La Secretaría de Marina, que encabeza el Almirante Rafael Ojeda, hizo una profunda investigación en el mercado de proveedores de equipos médicos y descubrió que la empresa mexicana Instrumedical, que dirige Ángel Cadena, ha desarrollado las habilidades suficientes para adquirir en cualquier rincón del mundo y traer a nuestro país la tecnología más moderna y ponerla a disposición del sector público y privado de México. Fue el caso de la instalación de este quirófano en el afamado Buque Escuela Cuauhtémoc, que ha dado la vuelta al mundo en innumerables ocasiones, y que ha permitido a la Armada de México llevar servicios de salud de alta calidad a distintos puntos del país y en cualquier tipo de circunstancias, tanto al personal de la dependencia como a la población que lo ha requerido. Creada en 1995, Instrumedical ha participado en distintos esfuerzos por dotar al sistema de salud público de los más avanzados equipos en momentos de crisis y zonas remotas.
Tome nota.

Veracruz, malosos con charola. Pues dada la promesa de combate frontal a la corrupción, en aquella entidad fue detenido Juan Pablo Cazarín Nieves..., el primo del diputado de Morena Juan Javier Gómez Cazarín. Según se supo, habría sido pepenado por portación ilegal de armas, cartuchos útiles y droga. Pero lo más inquietante de la detención es que a Juan Pablo le hallaron una credencial de la LXVI Legislatura del estado, donde su primo es presidente de la Junta de Coordinación Política y quien controla administrativamente la estructura del Congreso local. Y eso que dijeron que no eran iguales.

PERIÓDICO	PÁGINA	FECHA	SECCIÓN
EL FINANCIERO	31	27/07/2023	OPINIÓN

El milagro de los panes por la 4T

DESDE SAN LÁZARO

Alejo Sánchez Cano

Opine usted:
opinion@elfinanciero.com.mx

En el evangelio se da cuenta de la multiplicación de los panes por un milagro atribuido al creador. En el gobierno de la 4T se habla de mantener los ingresos y al mismo tiempo subir el presupuesto para el próximo año, aunque se insiste en que no se subirán los impuestos ni se crearán nuevas tasas impositivas, además de que no se "contratará un peso de deuda como se ha hecho en los últimos cinco años".

Vayamos por partes, en un abrir y cerrar de ojos ya pasaron casi siete meses del año y con ello se avecinan tiempos definitorios en política y en materia del Paquete Económico para 2024, por tratarse de un año electoral, en el cual se realizará la elección presidencial, ya los jilgueros de la 4T anuncian que no habrá nuevos impuestos, ni incrementos a los ya existentes y que los bienes y servicios que vende el Estado se mantendrán con los precios actuales.

Lo que no explican es de dónde van a sacar los dineros que resulten del diferencial entre los ingresos y el presupuesto, ya que los gastos van a ser por mucho más de los que se designó en 2023, por el incremento en el pago de pensiones, deuda y sus intereses, así como para cubrir las ocurrencias de ya "saben quien". Los egresos subirán en promedio 25 por ciento de lo que se devenga ahora.

Ya amenazó el coordinador de Morena en la Cámara de Diputados, Ignacio Mier, que en el presupuesto del siguiente año se privilegiarán los programas sociales con un incremento del 25%, destacando el aumento a las pensiones de los adultos mayores.

Por si fuera poco, el autodidacta que se formó alejado de las aulas universitarias, aseveró que no se va a recurrir a la deuda y sostuvo que "no va a haber un solo peso de deuda por quinto año consecutivo, cuando en realidad ha sido creciente el monto autorizado por el Congreso en materia de contratación de nueva deuda, que en este año, y de acuerdo al acumulado, será del 49.9% del PIB.

Si el jefe mayor es un mentiroso por antonomasia, pues qué se puede esperar de sus achichincles, que, para que los volteen a ver desde Palacio Nacional, se avientan cada puntada como la pronunciada por Mier, quien por un lado asegura que el gobierno tendrá los mismos ingresos, pero que el presupuesto se incrementará de forma exponencial, aunque ya no explicó de dónde diablos sacarán la diferencia que falta, ya que sin ingresos excedentes por la vía de los impuestos y menos por el petróleo y por contratación de nueva deuda, pues no hay forma, a menos de que expropien algún bien privado o implementen algún esquema populista.

Si las tres obras insignia del presidente resultaron un barril sin fondo por los sobrecostos que

tienen al día de hoy sin operar a plena capacidad, como el aeropuerto Felipe Ángeles, o sin funcionar, como la refinería Dos Bocas que después de haber sido inaugurada hace más de un año, no ha refinado un barril, y el Tren Maya, que, además de devastar la selva del sureste mexicano, se ha convertido en el monumento a la opacidad y corrupción; ah, pero eso sí, pronto, muy pronto veremos cómo un "trenecito" con cuatro vagones hará su primer recorrido por la vía del ecocidio para mostrar al pueblo sabio y bueno que ya funciona.

Lo hemos dicho hasta el cansancio, las finanzas públicas están al borde de la quiebra, arrastradas por la ineptitud y las ocurrencias, como el pretendido rescate de Petroleos Mexicanos y con políticas públicas de hace varias décadas en donde el gobierno tenía el monopolio del oro negro.

La prioridad para AMLO es mantenerse en el poder mediante interpósita persona y por ello, es capaz de realizar cualquier cosa por extrema que parezca para lograr este propósito.

Si usted, estimado lector, no entiende alguna jugada de López Obrador, entonces tan solo hay que pasarla por el crisol de la sucesión presidencial y entenderá su objetivo.

En el año de la madre de todas las elecciones, por supuesto que no harán nada que exacerbe aún más el ánimo de la población y menos de los contribuyentes, que son los que generan riqueza y mantienen los programas de política social-electoral de AMLO, por eso no subirán los impuestos ni crearán nuevos, pero de eso a que no contratarán ningún peso de deuda, es una de las mentiras más infames de la gestión del tabasqueño.

Hay que recordarle al diputado Mier que tan solo para este año, el Congreso autorizó hasta 1.1 billones de pesos de deuda pública interna y casi 5 mil 500 millones de dólares de deuda externa.

La deuda neta del gobierno federal al primer trimestre de 2023 fue de 11 billones 658.6 millones de pesos y para finales del año, la deuda en su medida más amplia, se ubicará en 49.9% del PIB.

Vivimos en un país en el cual para compensar la falta de ingresos propios, contrata deuda a un ritmo creciente, y con Andrés Manuel López Obrador se ha incrementado y de no variar esta tendencia, será el presidente que más haya endeudado a México en este siglo.

PERIÓDICO	PÁGINA	FECHA	SECCIÓN
EXCELSIOR	23	27/07/2023	OPINIÓN

Claudia sueña con la encuesta

• Adán y Marcelo tienen un acuerdo para que quien vaya abajo apoye al otro.

Si Morena realizara hoy su encuesta para designar candidato a la Presidencia de la República en 2024, sin duda **Claudia Sheinbaum** ganaría, pues la mayoría de los sondeos la ubican arriba de sus contrincantes.

A la exjefa de Gobierno es a quien más convendría que el ejercicio se realizara ya, porque entre más se prolongue, su imagen sufrirá mayor desgaste entre los votantes.

Cuando se cumple la mitad de las precampañas, la popularidad de **Sheinbaum** no sólo se congeló, sino que además ha venido decreciendo, al tiempo que la de dos de sus rivales viene al alza, aunque no con la fuerza inicial.

Quien en junio había arrancado como bólido fue **Marcelo Ebrard**, cuya candidatura se apoderó de las pláticas de café. Las primeras mediciones indicaban que caminaba firme al primer lugar, y que por estos días se notaría.

Pero tras ese espectacular arranque el excanciller desaceleró, si acaso subiendo décimas, que no marcarían diferencia en las encuestas.

Otro que arrancó lento, pero que ha venido escalando posiciones es **Adán Augusto López**, quien se ve que trae lana para tapizar el país con su imagen, y ya se ubica en un interesante tercer lugar, aunque su crecimiento también se ha alentado.

Falta poco más de un mes para la encuesta final, y a partir de la próxima semana las *corcholatas* echarán toda la carne al asador, pero quienes tienen posibilidades de retomar su crecimiento son el excanciller y el exsecretario de Gobernación.

> No se ve cómo la exjefa de Gobierno resista, a menos que desde Palacio la impongan *a la mala*.

La razón es que más del 90% del empresariado prefiere a **Ebrard** de candidato morenista, pues lo ven lejos de los ultras de la 4T, que buscan destruir todo.

Con **Marcelo** podrían acordar los hombres del dinero, los sindicatos, los simpatizantes pejistas, incluso una parte de la sociedad civil, que no lo ve mal. Que a nadie extrañe que sus amigos empresarios empiecen a operar con sus socios, clientes y empleados para que lo apoyen.

Y no hay que descartar que su esposa, **Rosalinda Bueso**, quien puede ser el *arma secreta* que le ayude a subir sus bonos, no sólo con las mujeres, sino también con otros sectores sociales.

El otro que crecerá de nuevo es **Adán Augusto**, pero él por la operación de los gobernadores morenistas del país, pues la mayoría están con él y seguramente apretarán para elevar su puntaje.

Con respecto a **Sheinbaum**, los apoyos que le tocaban vienen desde hace meses, y no se prevén nuevos, a menos que algunas *corcholatas* declinaran por ella.

De otra forma no se ve cómo la exjefa de Gobierno resista, a menos que desde Palacio Nacional la impongan *a la mala*, lo que saldría muy caro a la 4T. No sólo por la fractura interna, sino porque **Adán** y **Marcelo** tienen un acuerdo para que quien vaya abajo apoye al otro.

Habrá que ver el papel que juega en esto **Ricardo Monreal**, a quien **Adán Augusto** le envió a su gente para ayudarlo a operar en la capital.

Qué daría **Claudia** por adelantar las encuestas.

CENTAVITOS

Para salir ya del tema de **Luis Ángel Xariel Espinosa Cházaro**, sólo un par de cosas de las decenas que me llegaron: que gusta de los relojes ultra finos y en las entrevistas se los guarda, y que los habanos que regala en sus reuniones son realmente malos... En cosas más interesantes, el equipo jurídico de **Cuauhtémoc Gutiérrez de la Torre** hizo un llamado para que la Corte y la Judicatura revisen el accionar de los jueces en el caso del exlíder del PRI capitalino, a quien negaron el derecho a llevar su caso fuera de la cárcel, como lo permite la ley. Los abogados dicen que los jueces actúan por consigna.

PERIÓDICO	PÁGINA	FECHA	SECCIÓN
EL UNIVERSAL	2	27/07/2023	OPINIÓN

BAJO RESERVA

Candidaturas en riesgo

:::: De manera preliminar, nos dicen, dentro de Morena y el gobierno federal se considera que para las próximas elecciones se buscará que, al menos en los estados de Morelos, Chiapas, Puebla y Veracruz, las candidaturas sean para mujeres. Mientras que, para la Ciudad de México, Guanajuato, Jalisco, Tabasco y Yucatán, en principio, las candidaturas serían para hombres. Nos hacen ver que varios hombres que ya tienen tapizados sus estados con espectaculares, bardas y hasta peluches con su imagen, están nerviosos ante la posibilidad de que la candidatura, por cuota de género, sea para una mujer, y, por el contrario, algunas mujeres que se sienten listas para competir por la candidatura podrían quedar fuera. Aunque la decisión no está tomada, varios y varias se muerden las uñas de los nervios, pues, el tema de género podría dejarlos con su propaganda ya pagada y distribuida, pero sin candidatura.

Un valiente diplomático

:::: Nos comentan que ayer varios funcionarios de la Secretaría de Relaciones Exteriores (SRE) acudieron a la conferencia de prensa matutina del presidente **Andrés Manuel López Obrador** para acompañar a la nueva canciller **Alicia Bárcena** en su estreno en este espacio para detallar información sobre migración. Sin embargo, llamó la atención la valentía de uno de los más altos funcionarios de la SRE. Se trata, nos dicen, de **Roberto Velasco**, jefe de la Unidad para América del Norte, quien, sin temor alguno, se sentó en las sillas que ocupan los reporteros en la Mañanera, y algunos de los periodistas bromearon, pues dijeron que corría el riesgo de que el Presidente lo confundiera con un periodista y tocara una repasada, pues, últimamente el mandatario ha estado bravo con algunos periodistas.

Ya extrañan a Fernández Noroña en el Congreso

:::: Legisladores de oposición nos dicen que extrañan en la Comisión Permanente al diputado petista **Gerardo Fernández Noroña**, compañero legislador que, por ahora, está dedicado a labores corcholateriles. Aseguran que, ante la ausencia de Fernández Noroña, el diputado del Partido del Trabajo, **Reginaldo Sandoval**, busca llenar en la Comisión Permanente los zapatos de don Gerardo, pero queda a deber, y mucho. Los legisladores opositores dicen que la defensa a ultranza del presidente **López Obrador** y su gabinete por parte de don Reginaldo cae en lo burdo y, la mayoría de las veces carece de argumentos sólidos. En su última intervención en tribuna, nos hacen ver, calificó casi de héroe al subsecretario **Hugo López-Gatell**, a pesar de las cifras de más de 700 mil muertos en la pandemia. Aseguran que Noroña es un defensor de la autollamada Cuarta Transformación, pero nunca cae en servilismo. Irreparable va a ser la pérdida en la fracción del PT en la Cámara, si el compañero Fernández Noroña resulta ser la corcholata ganadora de la candidatura presidencial.

ARCHIVO EL UNIVERSAL

Gerardo Fernández Noroña

PERIÓDICO	PÁGINA	FECHA	SECCIÓN
REFORMA	8	27/07/2023	OPINIÓN

TEMPLO MAYOR

F. BARTOLOMÉ

AL ESTILO de su jefe el Presidente, a **Zoé Robledo** ya le dio por echarle la culpa al pasado de los errores del presente. Conforme pasan los días, siguen saliendo más y más ejemplos del lamentable estado de los elevadores en un sinfín de instalaciones del **IMSS**.

LA MUERTE de una niña en una clínica en **Playa del Carmen** por un elevador en mal estado es el ejemplo más extremo. Pero las averías diarias, las descomposturas eternas y los pretextos infinitos, lo único que revelan es un desprecio de las autoridades del **Seguro Social** para sus derechohabientes y para su personal médico y de enfermería. El colmo son las imágenes de los camilleros ¡cargando! pacientes por las escaleras a lo largo de 2, 3, 4 pisos.

¿Y QUÉ dice el director del **IMSS**? Que la culpa es del ex director **Mikel Arriola**, quien dejó el cargo ¡hace 5 años y medio! Alguna doctora debería recetarle a **Zoé Robledo** pastillas para la memoria, a ver si así recuerda que el problema no son los elevadores que se compraron antes, sino el mantenimiento que no les dieron bajo su mandato.

• • •

ALLÁ en **Guerrero** el atraco es institucional por agandalle del gobierno de **Evelyn Salgado**. Resulta que la administración morenista, sin más argumento que el de la fuerza pública, despojó a la **Fibra Orión** de la operación del **Viaducto Diamante**. Así, tal cual, por sus pistolas.

EVIDENTEMENTE, detrás de esta expropiación técnica, el gobierno de **Morena** lo que quiere es la lana. De ahí que la **Secretaría de Gobierno** entregó el cobro de peajes a una empresa patito, ¡que ni título de concesión tiene! Por supuesto, además, lo hicieron sin respetar las atribuciones y facultades de la **Secretaría de Infraestructura, Comunicaciones y Transportes** federal.

EL COLMO es que por ser una Fibra, en la empresa despojada participan como inversionistas fondos de pensiones del **ISSSTE** y de **Infonavit**, lo que pone en riesgo el patrimonio de miles de trabajadores.

¡AH, POR CIERTO! Si usted viaja a **Acapulco** y quiere llegar por el **Viaducto Diamante**, más vale que lleve efectivo, porque es el único método de pago que no deja rastro, perdón, que aceptan los nuevos operadores.

• • •

YA SALIÓ **Octavio Romero** a decir que la **Secretaría de Hacienda** salvará a **Pemex** de su monumental deuda, porque eso sale más barato que acudir a los mercados por recursos. A lo mejor es una locura, pero... ¿no saldría realmente más barato manejar la empresa como una empresa y no como un monumento ideológico? Y de paso, digamos, medirle la productividad, no las promesas; exigirle cuentas, no cuentos; y nomás por no dejar, tal vez nombrar como director a alguien que sí sepa del tema.

PERIÓDICO	PÁGINA	FECHA	SECCIÓN
REFORMA	8	27/07/2023	OPINIÓN

Hay mucho que no sabemos de la noche de Iguala. El GIEI quiso enturbiar la investigación en su afán de culpar al Estado y a las Fuerzas Armadas.

Adiós al GIEI

"La gente no quiere escuchar la verdad porque no quiere que se destruyan sus ilusiones".

Friedrich Nietzsche

Una vez más el GIEI se ha retirado de México. La primera vez lo hizo el 30 de abril de 2016, todavía en el gobierno de Enrique Peña Nieto. Regresó a México por invitación de Andrés Manuel López Obrador. Este 25 de julio, ya con solo dos integrantes de los cinco originales, se ha vuelto a marchar tras entregar su sexto informe. Y se ha quejado nuevamente de que no ha podido avanzar por falta de transparencia de las Fuerzas Armadas, a pesar de que el Presidente dio instrucciones a Sedena y Semar de que abrieran toda su información.

El Grupo Interdisciplinario de Expertos Independientes ha buscado demostrar, junto con el llamado movimiento de Ayotzinapa, una organización política forjada en torno a la Escuela Normal Rural Raúl Isidro Burgos, que el secuestro y homicidio de los 43 normalistas de Ayotzinapa en Iguala en la noche del 26 al 27 de septiembre de 2014 fue un "crimen de Estado". En particular, los miembros del GIEI impulsaron la idea de que el crimen fue cometido con participación de las Fuerzas Armadas. El problema es que no hay pruebas. Descalificaron la "verdad histórica", la hipótesis según la cual los normalistas fueron secuestrados por policías municipales que los entregaron a integrantes de Guerreros Unidos, quienes los mataron y quemaron; fracasaron, sin embargo, en sus intentos por demostrar que las Fuerzas Armadas participaron en el crimen.

Las "pruebas" en el nuevo informe no son tales. Afirman nuevamente los integrantes del GIEI que el Ejército sabía lo que estaba ocurriendo en Iguala; de acuerdo, pero eso no le daba la facultad de intervenir sin petición de las autoridades civiles. En el nuevo documento describen actividades de elementos militares, pero ninguna es prueba de su participación en el secuestro u homicidio de los estudiantes. Dicen que los normalistas no fueron llevados al basurero de Cocula, donde presuntamente fueron quemados por lo menos 19 de los cuerpos, pero no dicen adónde los llevaron. Inventan una participación de la Marina, también sin pruebas.

El grupo político de López Obrador se comprometió con la idea de que "Fue el Estado" cuando estaba en la oposición, pero hoy que gobierna se incomoda ante esta tesis. El primer problema es la falta de pruebas. El informe sobre el caso Iguala de la Comisión Nacional de Derechos Humanos del 28 de noviembre de 2018, cuando todavía era independiente, señala las responsabilidades del Ejército y de la Marina, pero no son de participación, encubrimiento o fabricación de hechos. El GIEI no dice nada acerca de la recomendación de la CNDH para que 114 restos humanos hallados en Cocula sean enviados a Innsbruck para su identificación genética, porque esto demostraría que por lo menos algunos de los cuerpos fueron cremados. El GIEI no está interesado en encontrar qué pasó, sino en responsabilizar al Estado y a las Fuerzas Armadas.

La intención del GIEI fue siempre política. López Obrador los apoyaba cuando estaba en la oposición, y cuando él mismo rechazaba la militarización de la seguridad, pero ahora que es Presidente, y busca decididamente esta militarización, las posiciones del GIEI se han vuelto incómodas.

Hay muchas cosas que no sabemos todavía acerca de lo ocurrido en la noche de Iguala, como lo señaló el detallado informe de la CNDH. Hay dudas y problemas en las investigaciones de Jesús Murillo Karam, pero la tesis fundamental de que los estudiantes fueron secuestrados por policías municipales y entregados a la banda de Guerreros Unidos, que los mataron y quemaron, sigue en pie. El GIEI quiso enturbiar la investigación en su afán político de culpar al Estado y a las Fuerzas Armadas. Por eso es bueno que se vayan.

• PREPRECAMPAÑA

Se supone que las precampañas no pueden empezar hasta noviembre de este año, pero el INE ya impuso un límite de gasto de 34.7 millones de pesos a las campañas de cada aspirante a precandidato. La ley no prevé esta preprecampaña.

PERIÓDICO	PÁGINA	FECHA	SECCIÓN
EL UNIVERSAL	15	27/07/2023	OPINIÓN

ALFONSO ZÁRATE

El humanista de Palacio

El entramado ideológico al que, en su desmesura, Andrés Manuel ha llamado "humanismo mexicano" no es sino una mixtura de ideas rancias, gansadas y mentiras. Sin embargo, constituye el catecismo para millones de mexicanos hambrientos de creer, a quienes muchos años de sometimiento les grabaron en la mente y en los genes la resignación y el fatalismo.

Otro segmento social, aún más grande, está integrado por lo que Roger Hansen llamó "el mexicano cínico", el que confiesa: "no les pido que me den, nomás que me pongan donde hay"; "el que no transa no avanza"; "está bien que roben, pero que salpiquen"...

Frente al ímpetu de muchos mexicanos que quieren salir de la pobreza, el humanismo de López Obrador predica la resignación. No solo eso, desde la cima del poder se censuran los afanes de dejar la pobreza para alcanzar un nivel de vida más digno, le llama despectivamente "aspiracionismo".

Proclama que no se puede combatir el mal con el mal; hace creer —lo que es un verdadero disparate— que la aplicación rigurosa de la ley implica el mal y llama a abrazar a delincuentes que extorsionan, secuestran, torturan y destazan seres humanos: perdón y olvido.

Las mujeres en el humanismo de López Obrador son apenas una tapadera para encubrir su machismo. Así se explica un gabinete paritario en el que las mujeres están de adorno o para la glorificación del señor; dice que Xóchitl Gálvez es un producto de los oligarcas: Salinas, Fox, Claudio X, Diego... porque no puede admitir que una mujer pueda crecer profesionalmente por sus propios méritos, sin el padrinazgo de un hombre.

El humanismo de López Obra-

PERIÓDICO	PÁGINA	FECHA	SECCIÓN
EL UNIVERSAL	15	27/07/2023	OPINIÓN

Las pensiones sociales no se proponen generar condiciones para que los pobres salgan de la pobreza, sino para que se mantengan en ella.

dor lo lleva a recibir a las abuelas de la Plaza de Mayo, al tiempo que ignora a las madres buscadoras mexicanas que, con riesgo de su propia vida, se esfuerzan por encontrar los restos de sus seres queridos.

Las pensiones sociales —uno de los ingredientes mayores del "humanismo mexicano"— no se proponen generar condiciones para que los pobres salgan de la pobreza, sino para que se mantengan en ella. No hay ni un asomo de políticas públicas que se orienten a trastocar las condiciones que por siglos han impuesto la pobreza en extensas regiones del país: el aislamiento de las comunidades, los cacicazgos, la precariedad en todos los órdenes, la ausencia de infraestructura, el abandono del Estado.

Entre los saldos del "humanismo mexicano" están las universidades Benito Juárez, que sirven más como escuelas formadoras de cuadros políticos que de profesionales útiles a sus comunidades y a la patria.

El "humanismo mexicano" niega la ciencia y la sustituye por el dogma; persigue a los científicos, intenta eliminar los exámenes de admisión en las instituciones públicas de educación superior, lo que constituyen un elogio a la mediocridad y maltrata instituciones de excelencia como el CIDE.

En su modestia infinita, su humanismo lo lleva a ponerse a la altura de los grandes héroes de la patria: Hidalgo, Juárez, Madero y le exige a sus devotos que hagan lo que tenga que hacer para garantizar la permanencia del proyecto, lo que de no ser trágico sería hilarante. ¿Humanismo o más bien humorismo mexicano? ●

Presidente de Grupo Consultor Interdisciplinario. @alfonsozarate

PERIÓDICO	PÁGINA	FECHA	SECCIÓN
EL UNIVERSAL	11	27/07/2023	OPINIÓN

JORGE NADER KURI

La transparencia y protección de datos personales, van

Se ha comentado mucho la reciente determinación de la Suprema Corte de Justicia, en la cual una amplia mayoría de los ministros resolvió que el Senado de la República incurrió en omisiones inconstitucionales al no designar a los comisionados vacantes del Instituto Nacional de Acceso a la Información y Protección de Datos Personales (INAI), a pesar de haber transcurrido varios meses. En esencia, la mayoría de los ministros coincidieron en que la demora de 469 días en los nombramientos carece de justificación y que el Senado debió ejercer su facultad de designación. Por lo tanto, se desechó el proyecto de la ministra Loretta Ortiz, que proponía lo contrario, y el caso fue reasignado para la elaboración de un nuevo proyecto alineado con los criterios de la mayoría de los ministros. Este nuevo proyecto será discutido y seguramente aprobado una vez que la Corte regrese de vacaciones, a partir de la primera semana de agosto.

Sin embargo, el mérito de la decisión no reside únicamente en señalar las omisiones del Senado y ordenar la designación de los comisionados pendientes. Incluso con la aprobación de la próxima sentencia, no hay garantía de que los senadores la cumplan. Como bien señaló el ministro Zaldívar, "no es viable destituir a los 128 senadores por desacato". Entonces, ¿qué hay de positivo en la decisión de la Corte en términos reales? Está en los detalles, como siempre, es decir, en las condiciones asociadas a los efectos de la próxima sentencia: se ordenará al Senado concretar los nombramientos, sí, pero mientras

PERIÓDICO	PÁGINA	FECHA	SECCIÓN
EL UNIVERSAL	11	27/07/2023	OPINIÓN

tanto, el INAI podrá sesionar válidamente con los comisionados actuales. De esta manera, en el previsible y muy probable caso de que el Senado desacate la sentencia y se niegue a realizar los nombramientos, el INAI podrá ejercer plenamente sus atribuciones constitucionales de garantizar la transparencia en el gobierno y, sobre todo, proteger los datos personales de los ciudadanos. Así, la postura del presidente López Obrador en contra de la integración del INAI, que él mismo ha hecho pública, y el respaldo que hasta ahora ha tenido y seguirá teniendo por parte del Senado, no impedirán que los mexicanos podamos ejercer los importantes derechos a la información y a la intimidad personal que nos concede la Constitución. Y eso, sin duda alguna, es sumamente positivo y meritorio por parte de la inmensa mayoría de los ministros de nuestra Corte.

¿La determinación que viene nos permitirá, por ejemplo, saber si el IMSS asignó los recursos suficientes al Hospital General de Zona 18, en Playa del Carmen, para el mantenimiento del elevador en el que falleció atrapada la pequeña Atiana Betzabé? Sí. ¿Podremos conocer cuánto del presupuesto público se está utilizando en las campañas anticipadas en busca de la candidatura a la presidencia de la República? También. ¿Podremos exigir que nuestra información personal no sea entregada para actividades de mercadeo, o que recibamos copia de nuestro expediente clínico? ¡Por supuesto! Y todo gracias a que una mayoría calificada de nuestros ministros facultarán pronto al INAI para que pueda sesionar con el número actual de comisionados, aunque el Senado siga sin cumplir con su deber. Enhorabuena. ●

Abogado penalista @JorgeNaderK

PERIÓDICO	PÁGINA	FECHA	SECCIÓN
MILENIO	2	27/07/2023	OPINIÓN

DUDA RAZONABLE

CARLOS PUIG

@puigcarlos

Las "encuestas" y los líos que se vienen

Ahí van los aspirantes de uno y otro lado haciendo giras, reuniéndose con militantes, gastando dinero que nadie fiscaliza en serio, algunos bailando, dando entrevistas, en fin... haciendo lo que tienen que hacer según las reglas del Presidente de la República, en un caso, o las de los partidos políticos del Frente Amplio, en el otro.

Unos consiguen firmas en una *app*, otros siguen haciendo guiños al Presidente de que ellos son más lopezobradoristas que todos los demás.

En medio de eso, el INE y el Tribunal siguen emitiendo normas que pocos o nadie cumplen, restringen pero permiten, que si te dejo gastarte tanto, que ya no, mejor gasta un poco más, en fin, un lío esto del primer momento de la sucesión a destiempo (diría la ley).

Ambos métodos, sin embargo, toparán con lo mismo.

En el lado de Morena le llaman por su nombre, encuesta. En el Frente Amplio le dicen "estudios de opinión pública" y vale la mitad de la decisión, pero es lo que importa.

Hace muchos años que tenemos problemas con nuestras encuestas cuando se trata de elecciones.

En varias presidenciales y estatales un grupo de encuestadoras sobreestima a alguien, o de plano se equivoca, o queda claro que otras nomás inventa. A esto hay que sumar que, entre otras cosas, para influir en los procesos, varias empresas que en realidad se dedican a la consultoría política de repente se vuelven encuestadoras, como si fuera tan sencillo. Déjame te asesoro la campaña y te hago una encuesta en la que sales a todo dar.

Así, en estas semanas hemos visto cómo, por ejemplo, en el lado de Morena, pues van ganando casi todos. Sí, una mayoría de encuestas da la ventaja a Claudia Sheinbaum, pero con márgenes muy diferentes. Claro, hay las que tienen arriba a Marcelo y cómo no, alguna pone en primer lugar a Adán Augusto (solo una he visto, pero existe).

Últimamente, las que miden a los competidores del frente parecen coincidir que Xóchitl Gálvez ha crecido en serio, pero qué tanto. Por ahí uno se encuentra alguna que hasta en tercer lugar la pone.

En fin, hay de todos sabores y colores, con cualquier tipo de números.

Hoy parece, para los que vemos esto desde la barrera, hasta divertido; pero en septiembre puede no serlo tanto.

En Morena los aspirantes propondrán a sus empresas para validar la principal, ¿cuáles creen que elegirán cada uno?

En el frente será una decisión de los partidos, ya veremos a quién prefieren.

Esas batallas también se pondrán buenas.

PERIÓDICO	PÁGINA	FECHA	SECCIÓN
MILENIO	3	27/07/2023	OPINIÓN

DÍA CON DÍA

HÉCTOR AGUILAR CAMÍN

hector.aguilarcamin@milenio.com

Desafuero Sí o No

El presidente López Obrador ha dicho muchas cosas en estos días. Pero no ha dicho que no inducirá el desafuero de la senadora Xóchitl Gálvez.

El lunes pasado, en este mismo espacio, sostuve que da pasos en esa dirección.

Primero denunció, sin fuente alguna, que la senadora ha tenido contratos millonarios en sus empresas, entre otros, subrayó, de desarrolladores inmobiliarios.

Luego, personeros de Morena acusaron a la senadora Xóchitl Gálvez de delitos vinculados a relaciones de sus empresas con desarrolladores inmobiliarios. Uno de ellos hizo sus denuncias ante la Fiscalía federal. El otro, ante la local.

Lo que sigue es que las fiscalías "encuentren" en las empresas delitos que ameritan desaforar a la senadora, llevarla al juez y privarla de sus derechos políticos, para que no compita por la Presidencia.

Es lo mismo que le hicieron al actual Presidente cuando aspiraba al puesto en 2005. Se lo hizo el entonces presidente Fox.

En su conferencia del martes pasado, el Presidente mezcló esta opinión mía con otras que sostienen que el lenguaje violento del primer mandatario invita a la violencia. Y que esto pone en riesgo la seguridad de la senadora Xóchitl Gálvez.

Eso no fue lo que yo escribí, y así lo aclaré en mi cuenta de Twitter @aguilarcamin.

En su conferencia de ayer miércoles, el Presidente mandó a una mensajera a leer aparte lo que efectivamente yo había escrito, añadiendo ella, de su peculio, comentarios ininteligibles para mí.

Todo eso sucedió sin que el Presidente dijera que *No* piensa desaforar a la senadora Xóchitl Gálvez.

Ni a ella, ni a ningún otro adversario político.

> Está en manos del Presidente impedir que se consume ese atropello

Por la sencilla razón de que eso ya se lo hicieron a él, y él sabe bien la clase de atropello que es.

Está en manos del Presidente impedir que se consume o se intente ese atropello. Basta que no lo promueva él, ni permita que lo hagan sus personeros.

Por lo pronto, basta que diga que *No* permitirá el desafuero de la senadora Gálvez. Que no permitirá que se haga con ella lo que le hicieron a él.

Estamos a la espera de ese *No*. Pero ese *No* no ha salido de su boca.

PERIÓDICO	PÁGINA	FECHA	SECCIÓN
MILENIO	3	27/07/2023	OPINIÓN

EN PRIVADO

JOAQUÍN LÓPEZ-DÓRIGA

lopezdoriga@milenio.com
@lopezdoriga
lopezdoriga.com

El gran distractor palaciego

Siempre fue un provocador. Lo sigue siendo desde su palacio.
Florestán

Cuando ayer el Inegi dio a conocer que las muertes por covid superaron las 450 mil, muy por encima de las cifras del régimen, y se actualizó que en este gobierno los desaparecidos sumaban 42 mil y los homicidios dolosos llegaban a 161 mil 794, que entre defunciones y desaparecidos alcanzan 653 mil 794 víctimas, López Obrador dedicó su mañanera a denostar periodistas y hacerme parte de una conspiración que, de existir, no estoy en ella ni en ninguna otra, ni enterado estoy, ya hacer campaña a favor de su partido al mostrar una serie de encuestas diciendo *no lo digo yo,* cuando lo estaba diciendo él, y asegurar que *no hay fenómeno político que pueda derrotar a su partido* en las elecciones del año que viene.

Quizá el punto que debió considerar estelar fue esa afirmación de que no hay quien le gane a su partido en 2024, y que por eso llamaba a su feligresía a no actuar violentamente, lo que *a contrario sensu* sería llamarla a irse por la violencia en el aún remoto caso, pero ya no imposible, de que perdiera la Presidencia el próximo 2 de junio.

PERIÓDICO	PÁGINA	FECHA	SECCIÓN
MILENIO	3	27/07/2023	OPINIÓN

El Presidente ha dejado la jefatura de Estado para seguir siendo lo que ha sido siempre: un promotor electoral permanentemente en campaña.

Hoy, cuando el escenario no es el mismo de hace seis meses que no había duda de su victoria, ya las hay, opera desaforada e ilegalmente desde su palacio, lo que reprobó de sus antecesores, sobre todo de Vicente Fox, y que lo llevó a empujar la reforma electoral de 2007 que por mandato constitucional le impide intervenir en lo que todos los días interviene, el proceso electoral, y se declara víctima, lo suyo siempre, de la censura.

Y este es solo el principio, porque no hemos visto nada de lo que vamos a ver.

RETALES

1. SANCIONES. A la intervención ilegal del presidente López Obrador, hoy, seguirá la *sanción* del INE, que es una baratija: retirar de redes su conferencia. Pero, como él dice de los demás, *el daño ya está hecho*. Es una maniobra para engañar, distraer y violar la ley. Es lo suyo a pesar de estar notificado por el INE;

2. PRESENCIA. El director de Pemex, Octavio Oropeza, dio ayer la segunda conferencia en cuatro años y ocho meses de gobierno, pero no mencionó el incumplimiento de la meta que anunció López Obrador en 2019 de producir dos millones de barriles diarios para 2021, apenas alcanzó millón 600 mil, ni que el costo de los bonos de Pemex en los mercados está el triple de otras empresas; y

3. IMPUNIDAD. El régimen de la 4T sigue cubriendo a Hugo López-Gatell tras el desastre de su gestión en la pandemia, así como cubrió a Florencia Serranía, directora del Metro cuando la tragedia de la Línea 12, y a Francisco Garduño tras la muerte de 40 migrantes en su albergue de Ciudad Juárez. A los amigos justicia gracia, a los enemigos justicia a secas.

Nos vemos mañana, pero en privado

PERIÓDICO	PÁGINA	FECHA	SECCIÓN
MILENIO	3	27/07/2023	OPINIÓN

POLÍTICA ZOOM

RICARDO RAPHAEL

@ricardomraphael

Sedena: quien oculta delinque

No tenemos por qué resignarnos. Todavía es posible conocer el paradero de los 43 normalistas de Ayotzinapa y hay una pista que, sobre el resto, debería perseguirse hasta sus últimas consecuencias.

Este es el mensaje principal que Ángela Buitrago y Carlos Beristain, integrantes del GIEI, entregaron el martes pasado durante la presentación del sexto informe sobre Ayotzinapa.

Esa pista son los informes del Centro Regional de Fusión de Inteligencia (CRFI), instancia dependiente de la Secretaría de la Defensa, generados durante las horas y los días posteriores a la desaparición.

Afirma el GIEI que en agosto del año pasado tales informes fueron ocultados para evitar que ese grupo, y el resto de instancias involucradas en la investigación del caso Ayotzinapa, tuvieran acceso a ellos.

¿Qué información contienen esos informes? El CRFI realizaba de manera sistemática seguimientos e intercepciones telefónicas sobre varios de los presuntos autores materiales de la desaparición de los normalistas.

Personas señaladas por su responsabilidad en este crimen como Felipe Valladares, Gildardo López Astudillo *(El Gil)* o Alejandro Palacios Benítez *(El Cholo Palacios)* eran espiados por el CRFI a través de sus dispositivos celulares.

Algunas de las transcripciones relativas a estas escuchas demuestran que esa instancia conoció en tiempo real lo sucedido con los normalistas.

Argumenta con lógica el GIEI que, de contar con la totalidad de las transcripciones de esas escuchas, se elevaría la probabilidad de dar con el paradero de los normalistas.

Sin embargo, el general secretario, Luis Cresencio Sandoval, negó al presidente Andrés Manuel López Obrador que los documentos extraviados estén en posesión de la Sedena.

Aún más preocupante que esa mentira fue la resignación del mandatario, quien prefirió creerle al general por encima de la evidencia presentada por el GIEI.

> Más preocupante que esa mentira fue la resignación de AMLO

La obsesiva necedad de las fuerzas armadas por ocultar, tergiversar y manipular información indispensable para esta investigación obliga a preguntarse por el papel que realmente jugaron los mandos militares en la desaparición de aquellos jóvenes.

Zoom: suele ser que del tamaño del ocultamiento sea el crimen cometido.

PERIÓDICO	PÁGINA	FECHA	SECCIÓN
MILENIO	3	27/07/2023	OPINIÓN

POLÍTICA ZOOM

RICARDO RAPHAEL

@ricardomraphael

Sedena: quien oculta delinque

No tenemos por qué resignarnos. Todavía es posible conocer el paradero de los 43 normalistas de Ayotzinapa y hay una pista que, sobre el resto, debería perseguirse hasta sus últimas consecuencias.

Este es el mensaje principal que Ángela Buitrago y Carlos Beristain, integrantes del GIEI, entregaron el martes pasado durante la presentación del sexto informe sobre Ayotzinapa.

Esa pista son los informes del Centro Regional de Fusión de Inteligencia (CRFI), instancia dependiente de la Secretaría de la Defensa, generados durante las horas y los días posteriores a la desaparición.

Afirma el GIEI que en agosto del año pasado tales informes fueron ocultados para evitar que ese grupo, y el resto de instancias involucradas en la investigación del caso Ayotzinapa, tuvieran acceso a ellos.

¿Qué información contienen esos informes? El CRFI realizaba de manera sistemática seguimientos e intercepciones telefónicas sobre varios de los presuntos autores materiales de la desaparición de los normalistas.

Personas señaladas por su responsabilidad en este crimen como Felipe Valladares, Gildardo López Astudillo *(El Gil)* o Alejandro Palacios Benítez *(El Cholo Palacios)* eran espiados por el CRFI a través de sus dispositivos celulares.

Algunas de las transcripciones relativas a estas escuchas demuestran que esa instancia conoció en tiempo real lo sucedido con los normalistas.

Argumenta con lógica el GIEI que, de contar con la totalidad de las transcripciones de esas escuchas, se elevaría la probabilidad de dar con el paradero de los normalistas.

Sin embargo, el general secretario, Luis Cresencio Sandoval, negó al presidente Andrés Manuel López Obrador que los documentos extraviados estén en posesión de la Sedena.

Aún más preocupante que esa mentira fue la resignación del mandatario, quien prefirió creerle al general por encima de la evidencia presentada por el GIEI.

> Más preocupante que esa mentira fue la resignación de AMLO

La obsesiva necedad de las fuerzas armadas por ocultar, tergiversar y manipular información indispensable para esta investigación obliga a preguntarse por el papel que realmente jugaron los mandos militares en la desaparición de aquellos jóvenes.

Zoom: suele ser que del tamaño del ocultamiento sea el crimen cometido.

PERIÓDICO	PÁGINA	FECHA	SECCIÓN
MILENIO	5	27/07/2023	OPINIÓN

EL ASALTO A LA RAZÓN

CARLOS MARÍN

cmarin@milenio.com

Crimen el del GIEI, no "del Estado"

Con base en medidas cautelares de la Comisión Interamericana de Derechos Humanos del 10 de octubre de 2014 —doce o trece días después de la desaparición de los *43* de Ayotzinapa—, el peñanietismo le dio la bienvenida, en marzo de 2015, a los integrantes del Grupo Interdisciplinario de Expertos Independientes: los colombianos Alejandro Valencia Villa y Ángela Buitrago, el chileno Francisco Cox Vial, la guatemalteca Claudia Paz y Paz, y el español Carlos Martín Beristain.

La idea era que contribuyeran al *pleno esclarecimiento* de lo sucedido a los muchachos entre la noche del 26 y la tarde del 27 de septiembre de 2014, coadyuvando en las indagaciones que comenzó la Fiscalía de Guerrero y siguió la extinta PGR.

El acuerdo fue por seis meses *prorrogables*; la administración anterior lo renovó y la actual lo refrendó.

Antier, el GIEI concluyó al fin su corrosiva misión, dejando tras de sí un tiradero de preguntas sin respuesta y una maraña de insidias, interpre-

PERIÓDICO	PÁGINA	FECHA	SECCIÓN
MILENIO	5	27/07/2023	OPINIÓN

Si sus integrantes se alzaron en el primer año con *dos y medio mdd*, ¿cuánto ganaron en los restantes siete?

taciones y patrañas que ya nadie podrá contestar ni desenredar.

De los que integraban el grupo, solo Buitrago y Beristain persistieron y antier presentaron el sexto y último informe de su venenoso trabajo, mostrándose ante los deudos tan emocionados como frustrados.

Fieles a la patraña que desde un principio perfilaron para imponer la idea de que se trató de un "crimen de Estado" el cometido en realidad por una sanguinaria banda del narcotráfico (*Guerreros Unidos*), insistieron en responsabilizar de su fracaso a las fuerzas armadas (ellos impusieron el encarcelamiento de militares) porque, según Beristain, con "ocultamientos, negativas y mentiras" hicieron "imposible continuar con nuestro trabajo; llegamos al límite de lo que se puede hacer...".

Hoy, a causa de las aseveraciones de los prejuiciados y facciosos "expertos independientes", tanto Enrique Peña Nieto como Andrés Manuel López Obrador son para los deudos *tapaderas o alcahuetes* de aquel crimen atroz.

La perversidad del GIEI se reveló en toda su magnitud en diciembre de 2015 cuando, con base en la observación "a vuelo de pájaro" del "especialista peruano en fuego" José Luis Torero (que no duró ni 20 minutos) desde el borde del basurero de Cocula, negó que en ese sitio ardiera la hoguera en que fueron quemados hasta su carbonización los cuerpos de los asesinados.

El silvestre "peritaje" contradijo las evidencias recabadas a nivel de piso del muladar por los conocedores certificados de la PGR, el IPN, la UNAM, el Instituto Mexicano del Petróleo, cuatro o cinco de renombre mundial, el Equipo Argentino de Medicina Forense y la entonces respetable CNDH, que corroboraron lo fraudulento de la descalificación del GIEI, fabricante de la perfidia que pudrió todo el caso.

Y si de acuerdo con la Secretaría de Administración y Finanzas de la OEA sus integrantes se alzaron en el primer año con *dos y medio millones de dólares*, ¿cuánto más ganaron en los restantes siete, aun si se embolsaron algo menos por la "austeridad republicana..."?

PERIÓDICO	PÁGINA	FECHA	SECCIÓN
MILENIO	1-12	27/07/2023	OPINIÓN

Jorge Zepeda Patterson

"En redes sociales y círculos políticos, el frenesí por Xóchitl" - P.12

PENSÁNDOLO BIEN

JORGE ZEPEDA PATTERSON

Estudios de opinión disponibles apuntan a que la pelea por la Presidencia en 2024 será entre Claudia Sheinbaum y Xóchitl Gálvez, aunque la efervescencia por esta última se dé por ahora en redes y en círculos políticos, no en la calle

Reacomodos en la sucesión presidencial

A un mes de las encuestas definitivas y a algo más para conocer a los candidatos presidenciales tanto por el lado de Morena como de la oposición, resultaría necesaria una actualización a la luz de la súbita emergencia de Xóchitl Gálvez. ¿Algo ha cambiado respecto a la inercia que se había instalado desde hace meses, esa que parecía haber convertido a la sucesión en un paseo triunfal para el partido en el poder?

En realidad apenas han salido las primeras encuestas con el efecto Xóchitl, y habría que esperar la publicación de otros sondeos para determinar el verdadero alcance de esta nueva variable. Pero los datos que arrojan los ejercicios de tres de las más conocidas empresas muestran ya algunas pistas: Mitofsky para el diario *El Economista* (levantada entre 14 y 16 de julio), Enkoll para *El País* (13 a 17 de julio) y Covarrubias y Asociados (17 a 23 de julio).

Veamos primero en lo que respecta a Morena. Había la duda de si el arranque abierto de las precampañas de las *corcholatas*, ya separadas de sus respectivos puestos, marcaría una diferen-

> El fenómeno en torno a la panista aglutinó el voto antiobradorista, pero no le resta apoyo a Morena

cia en la tendencia que desde hace meses ha convertido a Claudia Sheinbaum en la favorita. Existían dos interrogantes de fondo: a) si Marcelo Ebrard, ya en plena campaña, sería capaz de alcanzar a la puntera o a reducir significativamente la distancia que los separa; y b) si Adán Augusto López podía meterse en la disputa entre los dos principales contendientes e incluso arrancarles el primero o el segundo lugar. La respuesta a ambas dudas es negativa. Es decir, Sheinbaum mantiene una cómoda distancia a cuatro semanas de la meta y se está reduciendo el margen de posibilidad de algún imponderable que cambie el muy previsible final. Según Enkoll, Claudia obtendría más votos que Marcelo frente a la oposición, y Mitofsky la coloca 10 puntos por arriba, mientras que Covarrubias 11 puntos. Es significativo el hecho de que comparadas con las mediciones anteriores de esas mismas empresas la distancia no se está acortando. Más aún, el nuevo dato, la aparición de Xóchitl y su muy probable conquista de la candidatura de la oposición, le otorgan a Sheinbaum un argumento adicional: la competencia entre dos mujeres neutraliza cualquier especulación sobre un impacto del voto femenino. En este momento Xóchitl perdería ante los dos, pero sube algunos puntos si no está Sheinbaum en la boleta de Morena.

Por lo que toca a la segunda duda en el campo de batalla del obradorismo, la apuesta de política insoslayable: ha rebasado a cualquiera de los otros precandidatos de la alianza PAN, PRI y PRD. La candidatura de Santiago Creel, que entre analistas políticos se consideraba prácticamente asegurada, ahora difícilmente podría concretarse. El arrastre popular de la senadora de Hidalgo obligaría al PAN a una chicanada a los ojos de todos si quiere imponer otro resultado. De aquí a cuatro semanas esa percepción no hará sino aumentar.

Resumiendo, a partir de las encuestas disponibles más recientes, el ritmo de la carrera en ambos frentes hace muy improbable otro escenario que no sea una confrontación final entre Claudia Sheinbaum y Xóchitl Gálvez para los comicios de 2024.

Ahora bien, habría que señalar que la ventaja de Morena sigue siendo la misma frente a la oposición, según las encuestadoras. Es decir, la efervescencia en favor de Xóchitl le ha llevado a concentrar el voto antiobradorista con cargo a sus colegas de la oposición; hasta ahora ha crecido quitándoselo a sus compañeros. Todavía no se registra un desplazamiento de intenciones del voto popular, que hoy favorece al obradorismo. Tampoco significa que no vaya a suceder en alguna medida en los once meses que nos separan de la elección. Pero mientras eso no pase, las perspectivas siguen siendo las mismas. En los tres sondeos señalados, Morena supera a la Alianza prácticamente por el mismo amplio margen, aun después de la aparición de Xóchitl. Y en la confrontación directa entre Xóchitl y Sheinbaum la ventaja de esta última sigue siendo abismal (más del doble).

En resumen, más allá del ruido mediático, el fenómeno Xóchitl modifica y no el panorama electoral. Sin duda cambia al abanderado de la oposición, pero eso puede significar todo o nada. Los datos hasta este momento se inclinan por lo segundo. Pero también es cierto que por ahora se trata de una disputa interna, los precandidatos en ambos bandos están tratando de vencer a sus compañeros de partido para quedarse como la apuesta definitiva para la contienda presidencial. La lucha por los votos entre la derecha y la izquierda tendrá lugar a partir de septiembre y hasta junio del próximo año, y esa será otra batalla.

Finalmente, estas encuestas revelan con claridad algo más. Cualquier oportunidad que tenga Xóchitl Gálvez, poca o mucha ya lo sabremos, parte del hecho de que no haya un tercer pasajero en la contienda. Si surge otro contendiente, presumiblemente de Movimiento Ciudadano, lo cual fragmentaría el voto opositor, las escasas posibilidades prácticamente desaparecen. Esto significa que además de la batalla obvia y abierta por la disputa del voto entre las dos grandes fuerzas políticas, habrá otra de maniobras intensas y soterradas sobre la tercera candidatura: unos para impedirla, otros para provocarla. Pero esa será otra historia.

PERIÓDICO	PÁGINA	FECHA	SECCIÓN
EXCELSIOR	14	27/07/2023	OPINIÓN

Razones

Jorge Fernández Menéndez
www.excelsior.com.mx/opinion/jorge-fernandez-menendez / www.mexicoconfidencial.com

Los otros datos

• No hemos administrado, como dijo López Portillo, "la abundancia" con la producción petrolera de Pemex, hemos caminado hacia un abismo por regir esas políticas con base en la ideología y no en las buenas prácticas.

Entre el kilómetro cuadrado que dice el gobierno federal que tuvo el derrame de Pemex en la sonda de Campeche y los 467 kilómetros cuadrados que la UNAM comprobó con fotografías satelitales, hay una distancia enorme.

Lo cierto es que el derrame fue mucho mayor que el admitido (después de que fue divulgado por las ONG como Greenpeace) varios días después de ocurrido y minimizado en la mañanera: apenas fueron, dijo el presidente **López Obrador**, unos 350 barriles de crudo que se dispersaron rápidamente. No fue así y, como habían adelantado los especialistas de la UNAM, la mancha de petróleo comenzó a llegar a las costas de Tamaulipas y de Veracruz, y llegará en los próximos días a las costas de Estados Unidos, en el golfo de México.

Los accidentes en Petróleos Mexicanos suceden uno tras otro y siempre son minimizados, tanto, que llevaron a que bajara su calificación crediticia. Pero no se trata sólo de accidentes provocados por la falta de mantenimiento, sino también de sus finanzas.

Pemex es la empresa petrolera más endeudada y con peores números operativos del mundo. Su deuda es superior a los 105 mil millones de dólares y sus pérdidas en el último trimestre de 2022 fueron de poco más de 175 mil millones de pesos. Ninguna empresa petrolera en el mundo tiene esos números. Y no porque sean necesariamente privadas.

En Noruega, el gobierno, cuando se descubrió crudo en el mar del Norte, licitó la explotación de esos campos y los trabajó con empresas privadas y con la empresa estatal, por lo tanto, obtiene sus ingresos a través de impuestos a las compañías petroleras que explotan los yacimientos del mar del Norte, y de sus participaciones directas y en infraestructura (como gasoductos), los dividendos salen del gigante energético Equinor, del que el Estado noruego posee un 67% de las acciones.

Noruega decidió que las utilidades que dejará el petróleo irían a un fondo soberano que, a su vez, invertiría en proyectos rentables y cuyos ingresos servirían, sobre todo, para pagar pensiones, mejorar la salud y la educación en Noruega. Hoy, ese fondo, llamado Government Pension Fund Global (GPFG) of Norway o fondo de pensiones de Noruega, supera los 1.3 billones de dólares, el 69.8% del fondo está invertido en acciones, el 27.5% en renta fija, el 2.7% en bienes inmuebles no cotizados y el 0.1% en infraestructura de energía renovable.

Es el fondo soberano más grande del mundo y el principal soporte para financiar el desarrollo del país. En 2022, mientras Pemex perdía 175 mil millones de pesos en un solo trimestre, en Noruega, su empresa petrolera ganaba 139 mil 400 millones de dólares. Somos el país número 12 en producción de crudo, pero Pemex no figura siquiera entre las 100 principales empresas petroleras del mundo. Es verdad que aporta al Estado mexicano vía ingresos fiscales, pero hoy su deuda, que es asumida, en los hechos, por el gobierno federal, la estrangula, tanto como su escasa competitividad. Y los avances que se pudieron dar vía la reforma energética del sexenio pasado, con asociaciones con privados, se han anulado con la contrarreforma aprobada en éste.

No hemos administrado, como dijo **López Portillo**, "la abundancia" con la producción petrolera de Pemex, hemos caminado hacia un abismo por regir esas políticas con base en la ideología y no en las buenas prácticas empresariales y públicas. Hoy, Pemex, si fuera una empresa privada, estaría, literalmente, quebrada. La sostiene el gobierno que, además, invierte pésimamente unos 15 mil millones de dólares en construir una refinería, en Dos Bocas, que no hará diferencia alguna en su capacidad productiva y sus números.

VIOLENCIA Y SEGURIDAD

Los otros datos también involucran la seguridad. El gobierno festejó que haya caído el número de homicidios con respecto al 2022. Lo que no dijo es que sigue siendo un número altísimo, más de 80 asesinatos diarios y con un porcentaje de 25 muertes por cada cien mil habitantes (un país como Argentina, que vive una situación de inseguridad crecientemente complicada, tiene, por ejemplo, un porcentaje de 4.2 asesinatos por cada cien mil habitantes).

Pero tampoco se dice que lo que crece y no se conceptúa como homicidios son las desapariciones. En lo que va del sexenio, son más de 42 mil desaparecidos y cerca del 50% de los cuerpos recuperados de fosas comunes están sin identificar en morgues. No se contabilizan como homicidios, pero si así fuera, la cifra superaría con amplitud los 200 mil muertos en lo que va del sexenio.

Tampoco en otros campos parece haber demasiada coherencia entre los datos y la actuación gubernamental. Por los 40 migrantes muertos en el incendio de la estación migratoria en Ciudad Juárez lo único que hubo fue la detención de guardias privados de seguridad y una "disculpa" del director del Instituto Nacional de Migración, Francisco Garduño. En el fraude de Segalmex por 15 mil millones de pesos (las autoridades dicen que "sólo" serían 9 mil millones), a su entonces director, **Ignacio Ovalle**, se lo disculpó diciendo que había sido "engañado" por sus subordinados y ahí sigue, en la nómina de Gobernación. Un elevador mata a una niña en un hospital del IMSS en Quintana Roo y la culpa, descubren ahora, es de **Mikel Arriola**, que fue director del instituto hasta 2017. ¿Por qué? Porque en 2016 compró el elevador en el que murió la niña, obviando que fue por una falta de mantenimiento absolutamente actual. Son los otros datos.

PERIÓDICO	PÁGINA	FECHA	SECCIÓN
EXCELSIOR	16	27/07/2023	OPINIÓN

Juan José Rodríguez Prats
Político
opinionexcelsior@gimm.com.mx

Seguridad, una experiencia exitosa

Por primera vez me encontré alguien que va más allá de propuestas técnicas.

Cuando la disciplina se convierte en un hábito... decimos que existe ya una "cultura de seguridad".
Rafael Fernández de la Garza

Hace muchos años leí un relato de Ricardo Garibay de cómo se construyó Chicoasén, una de las más importantes hidroeléctricas del país. Los héroes (así los podemos denominar) eran los trabajadores dirigidos por capaces y responsables ingenieros, profesionistas que mucho han aportado al desarrollo de México. Tienen una especial entrega al trabajo, están conscientes de las necesidades del país y, lo más importante, le tienen "amor a la camiseta". En muchas ocasiones hacen obras rechazadas por las comunidades y son agredidos. Sin embargo, perseveran en su trabajo. Les platico un caso paradigmático.

En diciembre de 1988, el director de la CFE, Guillermo Guerrero Villalobos —funcionario público excepcional y excelente amigo— me invitó a colaborar con él. Habíamos trabajado juntos en la construcción de los ejes viales y la Central de Abasto. Me reconocía ciertas habilidades políticas y me encargó ocuparme de algunos conflictos de esta gigantesca empresa: negociar con los sindicatos, resolver las afectaciones de las presas Zimapán y Aguamilpa y la suspensión de la presa Itzantún. Lo más importante, encargarme de los movimientos opositores a la nucleoeléctrica Laguna Verde. Esto último me obligó a estudiar sobre los riesgos de este tipo de plantas y así poder dialogar con los grupos ecologistas. Confieso que al inicio tuve temores de lo que todo esto significaba.

En los primeros días viajamos a la planta. Para mi sorpresa, me encontré con que al frente del cuerpo directivo estaba un buen amigo de la juventud, el ingeniero Rafael Fernández de la Garza. Ahí me enteré de una decisión suya que salvó el proyecto hacia el final del gobierno de Miguel de la Madrid: cargar el combustible a los reactores y hacer los simulacros de evacuación en caso de un accidente. Rafael sabía que, de no hacerlo, el siguiente gobierno podía suspender la operación de la planta, dada la presión de la opinión pública. Desafortunadamente, es frecuente que obras inconclusas que trascienden sexenios pueden ser canceladas con los daños consecuentes. El entonces gobernador de Veracruz, Fernando Gutiérrez Barrios, ordenó suspender las pruebas señaladas, pero en un acto valiente y responsable, Fernández de la Garza, con el apoyo de Fernando Hiriart, secretario de Energía, y Joaquín Carreón, director de la CFE, desobedeció al Ejecutivo estatal, quien posteriormente sería secretario de Gobernación y pediría su renuncia.

Guerrero Villalobos inició con un trato duro a Fernández de la Garza. Yo le expresé que si tenía con quien sustituirlo, lo relevara del cargo, lo cual me parecía absurdo, pero que si continuaba al frente, le diera su voto de confianza. Así fue. También le sugerí —y aceptó— proponer al gobernador interino, Dante Delgado, un ambicioso programa de electrificación en Veracruz utilizando los recursos ya aprobados para mejorar la imagen de la planta. Así se hizo, la presión disminuyó y la nucleoeléctrica tiene 35 años de funcionamiento como sostén básico en la producción de electricidad.

> **Rafael trabajó siete años en Pemex en el área de seguridad y expone su experiencia de buenos resultados.**

Hace unos días, al recordar estos hechos, le hablé a Rafael para solicitarle algunos datos. Me respondió que había hecho un libro —pagado con sus propios recursos— sobre el tema y que tituló *Qué verde está mi laguna*. Lo leí de un tirón. Rafael trabajó siete años en Pemex en el área de seguridad y expone su experiencia de buenos resultados. Es un excelente texto, no sólo por ser un tratado de seguridad ingenieril, también da lecciones de seguridad pública: designar al personal idóneo, saber delegar, crear ambientes de camaradería, trato cordial al personal; en su momento, ejercer el cargo con autoridad. Por primera vez me encontré alguien que va más allá de propuestas técnicas. Ojalá el libro lo patrocinara alguna editorial. En lo personal, le hablé para reiterarle mi admiración a un hombre que ha sido útil a México.

PERIÓDICO	PÁGINA	FECHA	SECCIÓN
La Jornada	8	27/07/2023	OPINIÒN

ASTILLERO

Poder militar intocable // Nunca un civil en la Sedena // Caso 43: congruencia castrense // Consolidación de impunidad

JULIO HERNÁNDEZ LÓPEZ

EL PODER MILITAR no es tocado en México ni con el pétalo de una rosa reformista menor. El pacto histórico con el poder presidencial civil implica que éste no se meta en los asuntos de las secretarías de la Defensa Nacional y la Marina y, así, las élites directivas de éstas mantendrán "apoyo" y "lealtad" a Los Pinos y, ahora, a Palacio Nacional.

PUEDE DECIRSE QUE los militares son pueblo uniformado, pero no son pueblo sus élites ni sirven al interés popular los negocios extraoficiales que controlan o los actos represivos que realizan. Puede decirse que soldados y marinos obedecen las órdenes del comandante supremo de las fuerzas armadas, que es el civil a cargo de la Presidencia de la República, pero esa sólo es una frase hecha, pues en la práctica los mandos militares obedecen lo formalmente necesario y desobedecen lo que no les conviene.

ESE PODER NACIONAL paralelo, exageradamente potenciado a lo largo de este sexenio, como nunca antes, se desenvuelve conforme a camarillas, cuyos integrantes obviamente se defienden unos a otros (el caso del general Salvador Cienfuegos y su salvamento de un proceso judicial estadunidense es un claro ejemplo de que no hay fisuras reales en los altos niveles de ese poder castrense).

TAN INTOCABLE ES el poder militar, que en México nunca ha habido un civil como titular de las secretarías correspondientes. Ni siquiera se discute, ni en procesos de alternancia de siglas partidistas en la Presidencia, el "derecho" de los militares de seguir al frente de esas secretarías. El Presidente entrante puede "elegir" de entre la baraja de la cofradía, la hermandad. De auditar de verdad el ejercicio del presupuesto, ni hablar: el manto de la seguridad nacional cubre todo y ningún civil quiere incomodar a los generales y almirantes.

EN EL CASO de los normalistas de Ayotzinapa, el poder militar es congruente en proteger a los suyos, en desoír a los civiles, en obedecer al Presidente de la República en algo de lo posible pero no en lo sustancial, en negarse a entregar material que incrimine a esas corporaciones y muestre las complicidades con negocios oscuros.

EN EL FLANCO obradorista se seguirán haciendo maniobras de ilusionismo para aparentar que se busca justicia en el caso de los 43, con el procesamiento de algunos de los involucrados en ese crimen histórico, pero sin ir al fondo del asunto, sin tocar las estructuras realmente superiores. Comisiones, fiscalías y subsecretarías no podrán hacer lo que fue impedido hacer al Grupo Interdisciplinario de Expertos Independientes. Con el fin del sexenio ya a la vista, todo apunta a una consolidación de la impunidad, a una transexenalidad de la mentira y la manipulación.

Astillas

A LA HORA de cerrar esta columna, el Consejo General del Instituto Nacional Electoral desarrollaba una sesión extraordinaria en la que debería aprobar los lineamientos generales de los actos de *anteprecampaña* que realizan las "personas inscritas" (*corcholatas* 4T y *taparroscas* Frente Amplio) en procesos partidistas para obtener un "liderazgo político". Varios

PERIÓDICO	PÁGINA	FECHA	SECCIÓN
La Jornada	8	27/07/2023	OPINIÒN

puntos del proyecto hecho circular con anticipación generaron objeciones de Morena... Gilberto Lozano, dirigente de la agrupación llamada Frena, presentó denuncia penal contra Xóchitl Gálvez en la Fiscalía General de la República, pidiendo que se indague la presunción de que la senadora hidalguense provocó daños patrimoniales a la nación... Respecto a la construcción del Tren Maya, el Tribunal Internacional por los Derechos de la Naturaleza, con la participación de cinco jueces, entre ellos el mexicano Raúl Vera, quien fue obispo de Saltillo, declaró "de modo irrefutable la violación a los derechos de la naturaleza y los derechos bioculturales del pueblo maya (...) todo lo cual configura crímenes de ecocidio y etnocidio. El tribunal responsabiliza al Estado mexicano por la violación de estos derechos fundamentales de la naturaleza y del pueblo maya"... ¡Hasta mañana!

PRESENTAN RESULTADOS

▲ Rosa Icela Rodríguez, titular de la SSPC, y la canciller Alicia Bárcena Ibarra asistieron ayer a la conferencia matutina en Palacio Nacional a presentar los resultados de la reunión en materia de seguridad con Estados Unidos y Canadá. Foto Cristina Rodríguez

PERIÓDICO	PÁGINA	FECHA	SECCIÓN
La Jornada	2	27/07/2023	OPINIÒN

EDITORIAL

Fentanilo y armas: responsabilidades asimétricas

México fue anfitrión esta semana en dos encuentros internacionales enfocados en la cooperación para hacer frente a la amenaza del fentanilo, contrarrestar a las bandas de la delincuencia organizada y el contrabando de armas, y atender con perspectiva de derechos humanos el fenómeno de la migración. El lunes se llevaron a cabo conversaciones en materia de seguridad con Washington, al término de las cuales se difundió un comunicado conjunto en el que ambos países reconocieron que el flujo de miles de armas cada año hacia nuestro país "contribuye a la violencia y a la destrucción en ambos lados de nuestra frontera compartida". El martes, la segunda Reunión Trilateral contra Drogas Sintéticas México, Estados Unidos y Canadá concluyó con grandes avances en cuanto a las acciones acordadas para abordar este asunto, considerado humanitario y de fraternidad universal.

Son de congratularse los adelantos logrados, el manifiesto clima de entendimiento y colaboración y los acuerdos alcanzados en estas reuniones. Asimismo, cabe celebrar que la Casa Blanca admita el peso de su industria armamentista en la crisis de seguridad y que se pronuncie con firmeza en torno a los agravios perpetrados por el ultraderechista gobernador de Texas, Greg Abbott, en contra de la soberanía mexicana, la comunidad migrante, los derechos humanos, la legalidad internacional y la propia legislación estadunidense que fundamenta una verdadera guerra a las personas en movilidad.

Sin embargo, es inocultable que persiste una marcada asimetría en los esfuerzos para atajar los problemas comunes. Mientras México ha incrementado los decomisos de fentanilo en mil 79 por ciento respecto al sexenio pasado, desmantelado mil 788 laboratorios clandestinos e impactado las arcas de la delincuencia organizada con 1.6 billones de pesos, Estados Unidos no ha hecho nada semejante en lo que le toca. Así lo puso de manifiesto ayer la secretaria de Relaciones Exteriores, Alicia Bárcena, quien ilustró que cada año entran de manera ilegal a territorio mexicano alrededor de 200 mil armas de fuego, la inmensa mayoría de ellas, a través de la frontera norte. Frente a las incautaciones de 70 mil 571 artefactos efectuadas aquí por autoridades de los tres niveles de gobierno, Washington apenas aseguró 2 mil 955 dispositivos mediante su operación Southbound: un raquítico 1.5 por ciento del flujo anual.

Pese a que la superpotencia no ha cumplido con su parte, consistente en cortar el poder de fuego que cada año alimenta a las bandas del crimen organizado, México presenta una evolución positiva en el mandato de abatir los índices delictivos, como queda patente en las alentadoras cifras sobre reducción de homicidios presentadas por el Inegi. Pero será imposible completar la misión de devolver la tranquilidad a los ciudadanos en tanto Estados Unidos siga enviando un río de armas al sur de la frontera. No sería acertado atribuir la responsabilidad de este deplorable escenario a la administración del presidente Joe Biden, pues en su país se ha configurado un infranqueable bloqueo legislativo-judicial a todo intento de control de armas. Pero el político demócrata puede y debe al menos usar su investidura para concientizar a los ciudadanos acerca de la magnitud y los efectos del armamentismo; denunciar por sus nombres a los fabricantes y distribuidores de armas, así como a las personas y organismos que cabildean a favor de la industria de la muerte; debe, asimismo, evidenciar los discursos xenófobos que culpan a México de problemas originados o exacerbados por el fundamentalismo mercantilista que rige todos los ámbitos de la vida en Estados Unidos.

PERIÓDICO	PÁGINA	FECHA	SECCIÓN
Indigo	3	27/07/2023	OPINIÓN

REDES DE PODER

Urgencia y sospechas

No es **casualidad**, nos dicen, que muchos **aspirantes** a la candidatura del **frente opositor** para la Jefatura de Gobierno de la **Ciudad de México** hayan comenzado a ejercer **presión**, tanto **públicamente** como al interior, a las **dirigencias** nacionales y locales de sus **respectivos partidos** para que ya exista una definición más clara y sobre todo **plazos** para dar a conocer el **método** para la selección de quien abandere a la **coalición**. Y es que, lo que algunos temen es que **avance** más el proceso para la **candidatura presidencial**, y que alguno de los que **queden fuera** o se bajen de la contienda se puedan meter a la **contienda local**, evidentemente con el **apoyo** de la dirigencia. ¿Será?

Herencia, también de violencia

Tiempos más que **complicados** para la administración de **Miguel Ángel Riquelme** en Coahuila, que en el cierre de su **sexenio** está cosechando todo lo que **sembró** con sus fallidas políticas y por su **desdén**. Unas finanzas públicas más que **comprometidas**, un campo abandonado, **corrupción** y lo que se acumule. A todo eso se suma ahora un **preocupante** aumento en la **violencia**, así dan cuenta los hechos registrados en la **entidad** en las últimas horas, con la pérdida de **vidas humanas** y con la zozobra entre la población. Vaya **herencia** que dejará **Riquelme**. Pero ni con toda la **crisis** que se desató en materia de **seguridad** en lo que va de la semana, el mandatario dejó de lado sus **"reuniones"** en el restaurante **Don Artemio**, en Saltillo, donde siguió despachando, hasta **altas horas** de la noche con su grupo de **incondicionales** y aduladores.

Falta autocrítica en MC

Cierto es que los **emecistas** están en todo su derecho de **defender** su proyecto y hasta de criticar a los otros **partidos**, pero tal parece que en su **"estrategia"** les hace falta mucha **autocrítica**, pues vaya que descartar **sistemáticamente** sumarse o de explorar **alguna** alianza cuando los números de sus **propios sondeos** proyectan que incluso en la capital del país estarían **en riesgo** de perder su registro, ante la escasa **intención** de voto, suena más bien a un **autosabotaje**. Ya veremos.

PERIÓDICO	PÁGINA	FECHA	SECCIÓN
LA CRÓNICA DE HOY	3	27/07/2023	OPINIÓN

Pepe Grillo
pepegrillocronica@gmail.com

MC, gallos jóvenes

Existe dentro de MC un grupo que quiere a Xóchitl Gálvez encabezando la coalición opositora, con el partido naranja incluido, en el 2024.

Acaso por eso, Dante Delgado, de colmillo largo y retorcido, dijo que el MC tiene en Nuevo León a sus principales gallos para la grande. El gobernador Samuel García y el alcalde de Monterrey, Luis Donaldo Colosio. No habló de gallinas.

Dicen los que saben que Dante tiene todavía un as bajo la manga y no piensa abrir su juego hasta dentro de un par de meses. Ya lo veremos.

Lo cierto es que sus gallos jóvenes han resultado sensatos y no quieren levantar cabeza para evitar la guillotina política de Palacio Nacional. Hacen bien.

En los primeros diez días de septiembre se conocerán los nombres de los candidatos del oficialismo y la oposición. Si MC tiene guardada una sorpresa tendrá que ser mayúscula.

Víctima serenísima

El presidente es de los que enferman con la calma, lo suyo es la tormenta.

De modo que su singular llamado a la serenidad, de ser real, tiene fecha de caducidad. Durará unas cuantas horas antes de regresar al cabreo permanente que lo identifica.

Como era de esperarse, corcholatas y gobernadores de Morena se sumaron al llamado a la serenidad y pidieron a sus rivales que dejen la ira y no siembren miedo en la sociedad.

El presidente es la víctima, aseguraron sin que les ganara la risa, y nadie le puede quitar ese papel. Una víctima serenísima.

Lo cierto es lo contrario. La crispación social será legado de la 4T. Una herencia peligrosa para todos.

El árbitro despierta

En la primera semana de junio, horas después de la jornada electoral del Edomex, Morena arrancó el proceso para elegir candidato presidencial. Eligió 6 corcholatas, les dio 5 millones de pesos a cada una, y las mandó a recorrer el país.

No lo hizo en secreto, ni mucho menos, de manera que debieron enterarse todos, incluso el INE.

Al instituto, de reflejos lentos, le tomó varias semanas percatarse de su obligación de hacer un seguimiento puntual de ese proceso y también con respecto al Frente opositor.

A este paso, cuando pongan manos a la obra el proceso en ambos frentes habrá terminado. Es como si en un partido de futbol el árbitro llegara hasta el segundo tiempo. En la primera mitad todos hicieron lo que se les pegó la gana.

De Brooklyn a Cuernavaca

A Gerardo Fernández Noroña le pareció oportuno irse a Nueva York justo a la mitad de las precampañas para elegir al candidato presidencial de Morena, o defensor de la 4T como ellos le llaman.

Lo curioso es que su viaje detonó la versión de que en realidad no está buscando ese puesto, que ya está escriturado, sino que su participación en el proceso estuvo acompañada de la oferta de ser candidato de la 4T para el gobierno de Morelos, lo que agarró a todos los aspirantes fuera de base.

Fernández Noroña reseña con regularidad sus estancias en su acogedora casa de Tepoztlán, donde es uno de los vecinos más populares.

La clase política de la entidad está en ebullición. Ya hay voces diciendo que no necesitan en el estado otro chilango, con Cuauhtémoc Blanco tuvieron de sobra.

PERIÓDICO	PÁGINA	FECHA	SECCIÓN
LA CRÓNICA DE HOY	2	27/07/2023	OPINIÓN

EL CRISTALAZO

Los orígenes de una farsa

Rafael Cardona
Twitter:@CardonaRafael

La presencia en México del autodenominado Grupo Interdisciplinario de Expertos Independientes (GIEI) fue posible nada más por el miedo del gobierno de Enrique Peña Nieto, cuya ineptitud lo hizo quedar mal con todos al mismo tiempo.

Parece una extraña paradoja, pero los "expertos" de la Comisión Interamericana de Derechos Humanos, filial de la Organización de los Estados Americanos, la repudiada OEA cuya gestión contemporánea tanto escozor la causa el gobierno de López Obrador, fueron contratados para respaldar la investigación comandada por Jesús Murillo Karam, cuya rápida actuación se vio ensombrecida por la artillería izquierdista dedicada a descalificar cualquier resultado. Ese o cualquier otro.

A la izquierda –perredista entonces; morenista ahora--, le convenía –como le conviene hasta ahora--, mantener en ebullición el caso para proseguir con la mitología de la maldad de los reaccionarios y el Estado opresor y asesino. Aunque ahora haya otro jefe de Estado.

Gracias a esa insistencia y a su capacidad de agitar dolientes y beneficiarios del dolor, asustaron al gobierno anterior, el cual, lejos de respaldar a sus instituciones las desautorizó, por eso los estudios forenses se mandaron a hacer a Innsbruck; poner en duda las actuaciones de la PGR y la CNDH y cesar a Jesús Murillo. La peor pifia fue esa.

La investigación de Murillo Karam, quien hoy es víctima de una inminente ejecución extrajudicial (la negativa a una prisión domiciliaria en condiciones de mala salud terminará matándolo en la cárcel), se hizo correctamente en un lapso de cuatro meses. La Comisión Nacional de los Derechos Humanos, en forma paralela hizo otra. Tardó cuatro años. Las discrepancias entre ambas, quedaron consignadas a través de la oficina especial en la CNDH para el caso, mediante una treintena de observaciones, cuya atención no anularía los resultados sino complementaría sus conclusiones y rellenaría algunos huecos.

Los jóvenes no estaban desaparecidos, habían sido asesinados por una banda de narcotraficantes protegidos por algunas policías municipales de Guerrero...

El resultado, esencialmente, era el mismo. Los jóvenes no estaban desaparecidos, habían sido asesinados por una banda de narcotraficantes protegidos por algunas policías municipales de Guerrero (gobernado por el PRD) y sus restos desaparecidos. Troceados algunos, incinerados otros; eliminados todos (44).

Pero el gobierno se abstuvo en aquel tiempo de mencionar dos palabras: narcotráfico y asesinato colectivo.

Una persona cercana a la investigación me dijo: no quisimos decir nada del robo de un camión con heroína para no ser acusados de revictimizar a los muertos con alusiones al narco. Se nos iban a echar encima. De todos modos, se les abalanzaron.

No olvidemos el origen accidental de todo esto: los directivos de la escuela Burgos, usaron a los estudiantes de reciente ingreso para secuestrar camiones suburbanos para el posterior acarreo de contingentes a las manifestaciones por el dos de octubre. Como cada año.

Uno de esos autobuses –entre otros de la mafia--, llevaba en la panza un cargamento de heroína cuyo destino final era la ciudad de Chicago. Los jóvenes en su mayoría, ni siquiera sabían algo de eso. La disputa entre los cárteles los puso en el peor escenario posible.

Pero como los dueños de la droga trabajaban con el alcalde Abarca --puesto ahí gracias a su patronazgo a la izquierda y su vinculación con la amapola— los obligaron a él y su esposa, a poner a las policías a su servicio. Por eso retuvieron a los muchachos y los entregaron a los asesinos, hoy libres.

Todo esto quedó asentado y demostrado, pero como nunca fue ni será una verdad admitida por quienes en su momento emparejaron a la izquierda con el narco, necesitaban una versión inatacable. Por eso le dieron el encargo a la CIDH, de la cual Emilio Álvarez Icaza, férreo opositor a aquel gobierno (y ahora a este), era secretario ejecutivo. Negocio redondo.

Así crearon el grupo de cinco expertos. Cobraron millones de dólares y nunca sirvieron para nada como no fuera montarse en el trabajo ajeno y descalificar para extender su "mandato" tres veces. Y no lograr nada cierto.

PERIÓDICO	PÁGINA	FECHA	SECCIÓN
EL FINANCIERO	33	27/07/2023	OPINIÓN

Confidencial

"Luz verde" en Morena para los debates... pero contra Xóchitl

Para calmar los ánimos de Marcelo Ebrard, el líder nacional de Morena, **Mario Delgado**, dio ayer "luz verde" al excanciller para ir a debatir... pero con Xóchitl Gálvez. "Está muy claro el acuerdo del Consejo Nacional de Morena, no habrá debates entre nuestros aspirantes", recalcó. Pero aclaró: "Con otros no están prohibidos, no podemos prohibir; si cada quien como aspirante decide debatir con quien quiera, están en su derecho". Con esto Ebrard tiene la puerta abierta para ir a debatir con la senadora panista... si ella acepta, claro. Y ya le dijo que nomás que sea candidato.

Retuit equivocado...

Es muy probable que para estas alturas Claudia Sheinbaum ya haya despedido a su *community manager*, luego de que retuiteó un artículo de *Los Angeles Times*, en el que lejos de elogiarla, se enfoca a resaltar los aspectos negativos de la exjefa de Gobierno, como su falta de carisma. A menos que el tuit lo haya posteado ella misma y le apueste a que la gente sólo lea el encabezado, fue todo un oso.

Noroña y los votos de Brooklyn

El acuerdo de Morena para los recorridos por el país en busca de la "coordinación de los comités de defensa de la cuarta transformación" establece que los aspirantes deben privilegiar el contacto con la gente, la cercanía con el pueblo para escuchar sus demandas. Por eso una de las *corcholatas* invitadas, el petista **Gerardo Fernández Noroña**, decidió recorrer las calles... pero de Nueva York. Ayer muy orgulloso presumió sus fotos "en Brooklyn. Afuera del centro de detención dónde (*sic*) se encuentra recluido Genaro García Luna". Seguro allá conseguirá los votos necesarios para hacerse con la candidatura presidencial. Y si no, por lo menos el paseo está bueno.

Mensaje para Encinas de padres de los 43

Emiliano Navarrete, padre del normalista desaparecido José Ángel Navarrete González, llamó al subsecretario de Gobernación, Alejandro Encinas, a que deje de publicar informes sobre la desaparición de los 43 sin tener la aprobación de todos los integrantes de la Comisión para la Verdad y el Acceso a la Justicia, como lo hizo con el documento que desacreditó el GIEI a finales del año pasado. "Del anterior informe, a nosotros como parte de la Covaj, no se nos informó. Por eso decimos que si el señor Encinas presenta otro informe, nos lo tiene que mostrar y, si estamos de acuerdo, le damos autorización. Y si no, que no mencione a la Covaj, lo va a tener que presentar a título personal", sentenció.

Persisten sospechas sobre la encuesta guinda

"Si la encuesta se hace bien, si la encuesta no se manipula, si la encuesta no tiene *dados cargados*, les vamos a dar la sorpresa", anunció el senador con licencia y aspirante a la candidatura presidencial de Morena, **Ricardo Monreal**. Lo raro no es que un político diga que va a ganar, lo extraño es que hasta los propios participantes en el proceso pongan en tela de juicio la manera en la que se va a elegir al abanderado guinda.

¿División de poderes?

De cara al arranque del periodo ordinario de sesiones que inicia el 1 de septiembre, el presidente de la Jucopo del Senado y líder de la bancada de Morena, **Eduardo Ramírez**, sostuvo una reunión con la secretaria de Gobernación, **Luisa María Alcalde**, con el objetivo de "revisar" temas de la agenda legislativa y "fortalecer la coordinación institucional" entre la Cámara alta y el gobierno federal. No obstante, a diferencia de sus respectivos antecesores, Ricardo Monreal y Adán Augusto López, respectivamente, quienes se reunían en las instalaciones del Senado, Ramírez y Alcalde lo hicieron en el Palacio de Cobián. ¿O sea que la agenda legislativa de la mayoría de Morena se redacta y se pacta desde la Secretaría de Gobernación? Sólo es pregunta.

PERIÓDICO	PÁGINA	FECHA	SECCIÓN
EL FINANCIERO	38	27/07/2023	OPINIÓN

¿Dónde está Marcelo?

LA FERIA

Salvador Camarena

Opine usted: nacional@elfinanciero.com.mx

@salcamarena

La quiso, la peleó, tuvo la capacidad de forzar salidas anticipadas del gobierno, se le concedió casi todo lo que pidió y a la hora de la verdad, iniciadas las campañas que no son campañas pero sí definirán al abanderado de Morena, no ha cumplido con las expectativas. Qué fue de Marcelo Ebrard.

Se supone que a estas alturas de la preprecampaña él sería la revelación, el tema de la conversa, admirado retador, fuente de novedades, noticias, debates en la opinión pública y, lo más importante, la gran sombra que hiciera imposible brillar a Claudia Sheinbaum. ¿Dónde está ese Marcelo?

Iba a ser el tema del verano electoral y no, esa es Xóchitl Gálvez, quien con su irrupción no amenaza a la exjefa de Gobierno porque a quien le ha robado el *spot* mediático es a quien estaba obligado a ser visto, estos días, como un huracán de entusiasmo en contra del *establishment* morenista. No hay tal.

Fue el primero en renunciar, el que antes que nadie se puso la camiseta proselitista; se dijo listo para el combate, feliz porque –prometió– todo iba a estar bien, sereno al llegarle la hora que siempre deseó, animado sin las amarras del puesto: el descampado sería su terreno, aquí te espero Claudia.

Mucho *round* de sombra, mucha declaración antes de subirse al ring. Pésenme y verán que gano libra por libra a los de casa y a los de fuera. Y, avezado, innovador incluso, comenzó por la periferia: imposible ir a un combate frontal, suicida medirse en el acarreo, así que gestó sorpresas.

Marcelo restaurantero, Marcelo con su maestra, Marcelo en la cocina, Marcelo en la lancha, Marcelo ¡sonriente!, Marcelo familiar, Marcelo vocho todoterreno, Marcelo humano… No estaba mal, no estuvo mal, pero ¿y luego?

¿Marcelo con Pío el hermano sobre? ¿Y ofrecerle chamba al hijo presidencial? ¿Eran promesas de continuidad o sutiles recordatorios de sé lo que hicieron el verano del 18? Marcelo el "disruptivo" reviviendo el tema de los dineros del hermano justo rumbo a 2024. ¿De verdad? *Juay de rito*.

Oigan, viene acercándose mucho Marcelo, dijo nadie nunca estas semanas en el cuartel de Sheinbaum al mirar el retrovisor.

Marcelo baila solo. No está mal que baile. Ni que sea mal bailarín. Un buen candidato está hecho de eso, de subirse a la tarima, de entrarle a los tamales, de abrazar al don, a la doña, de encontrar hermoso al bebé mocoso. El problema es que hay poco más que sus memes de no rompas más…

Y hablando de memes, Ebrard ya mostró una carta "fuerte" y le salió tirititito. Su Plan ANGEL careció de ídem. Olvidó la premisa que tantos candidatos a lo largo y ancho del país saben de memoria: ni Calderón ganó prometiendo seguridad. ¿Violencia? Cuál violencia, dicen en Palacio y repiten en su prensa.

Agosto no es buen momento para una remontada. La primera parte del mes casi todo mundo anda de vacaciones (y los que no, frustrados por lo mismo); las otras semanas, casi todo mundo pensando en el regreso a clases. ¿Guarda Marcelo algo en la chistera para hacer que la gente por fin hable de él?

La campaña de Claudia aburre, cierto, pero se trata de ganar la candidatura, y en las encuestas ella sigue arriba. Tenaz, disciplinada, sin levantar pasiones, pero en la punta. La campaña de Marcelo, en cambio, ha estado un pelín más animada, pero nada para llamar a casa.

Bien dicen que cuidado con lo que deseas, porque se te puede cumplir. Quería una interna, y en ella está varado. Ahí está Marcelo.

PERIÓDICO	PÁGINA	FECHA	SECCIÓN
EL FINANCIERO	36	27/07/2023	OPINIÓN

Ayotzinapa, trampa presidencial

ESTRICTAMENTE PERSONAL

Raymundo Riva Palacio

Opine usted: rivapalacio@ejecentral.com

@rivapa

Al dar por terminada la investigación sobre el caso Ayotzinapa en septiembre próximo, como está programado, el presidente Andrés Manuel López Obrador dirá que cumplió con los padres de las víctimas y resolvió el crimen, aunque no sea cierto. El caso, de hecho, concluirá en condiciones más confusas, de mayores dudas, lleno de contradicciones y, lo peor, con los asesinos confesos en libertad, gracias a que su gobierno les perdonó todo a cambio de imputar a militares y exfuncionarios, pero sin aportar pruebas para proceder en su contra de manera clara y contundente.

Lo último que esperaba, el reporte del Grupo Interdisciplinario de Expertas y Expertos Independientes que contrató el gobierno de Enrique Peña Nieto a través de la Comisión Interamericana de Derechos Humanos, y recontrató el de López Obrador, contribuye al descrédito de su gobierno. Carlos Beristáin, uno de los dos integrantes que sobrevivieron todos estos años en el GIEI, reiteró este martes que no había condiciones para llegar a la verdad y, sin decirlo abiertamente, responsabilizó al gobierno de no haber logrado que las Fuerzas Armadas les dieran toda la información que solicitaron, por lo cual existía el riesgo de que "la mentira se institucionalice como respuesta" –un eco de una acusación similar al gobierno peñista–.

A casi una década del crimen, las investigaciones de los gobiernos de Peña Nieto y López Obrador han sido desaseadas, con irregularidades e ilegalidades en ambos casos, donde la verdad de fondo ha quedado olvidada, pese a coincidir en ella ambas administraciones: los 43 normalistas fueron detenidos por policías municipales de Iguala, que después contaron con el apoyo de agentes de los municipios colindantes, que se los entregaron a *Guerreros Unidos*. En ambas versiones, la "verdad histórica" y la "verdad alterna", fueron asesinados e incinerados. La diferencia está en el cómo y el dónde, pero sobre todo en la carga del quién; en la primera, los responsables son los asesinos, mientras que en la segunda son los funcionarios federales, de entonces y actuales.

El ex procurador general Jesús Murillo Karam está preso, acusado de haber establecido una narrativa que buscaba el encubrimiento de autoridades federales supuestamente involucradas en el crimen. El subsecretario de Gobernación para Derechos Humanos, Alejandro Encinas, responsable de la investigación, ha hecho lo mismo que Murillo Karam, crear una narrativa que en la práctica protege a los asesinos de *Guerreros Unidos* y, probablemente, al exalcalde de Iguala, al liberarlos de culpa, para, mediante declaraciones inducidas –no bajo tortura como en el gobierno anterior– y con pruebas falsas, acusar a un general de haber ordenado el asesinato de los normalistas.

Encinas, como el propio López Obrador lo ha dicho en algunas reuniones, tiene una obsesión contra los militares, pero lo ha respaldado. Incluso, autorizó la reactivación de órdenes de aprehensión contra casi dos decenas de militares en activo y en retiro para que le ayudara a respaldar su discurso del próximo septiembre y decir que había cumplido con lo ofrecido en campaña. La posición del GIEI, sin embargo, lo mete en una contradicción, luego de que Beristáin señaló que el último informe presentado el martes "muestra los distintos niveles de implicación y responsabilidad de

los diversos niveles del Estado en el ataque de los 43". ¿A quiénes se refiere?

En primer lugar, por jerarquía administrativa, al secretario de la Marina, almirante José Rafael Ojeda Durán, que era el comandante de la 8ª Región Naval Militar, con sede en Acapulco, cuando se dio la desaparición de los normalistas. En esa categoría, el almirante participaba en las mesas de seguridad semanales en Guerrero, donde durante largo tiempo se habló de la presencia de *Guerreros Unidos* en Iguala y la Tierra Caliente, de las actividades ilegales del exalcalde José Luis Abarca, de la presunta colaboración de algunos militares con la delincuencia organizada y, en algo que imputan Encinas y el GIEI, de haber sembrado evidencia falsa sobre los restos humanos de los normalistas.

A nivel federal, el segundo en el ojo del GIEI es Alfredo Higuera Bernal, titular de la Fiscalía Especializada en Delincuencia Organizada, que como tal ocupaba el mismo cargo en la Procuraduría General, peñista, que no fue removido por el fiscal general, Alejandro Gertz Manero. Hace casi un mes, fue detenido quien trabajó con él en la investigación del caso Ayotzinapa, Gualberto Ramírez, extitular de la Unidad Antisecuestros de lo que era la Subprocuraduría Especializada en Investigación de Delincuencia Organizada.

En el nivel local, la figura más sobresaliente a la que se refiere el GIEI es Omar García Harfuch, el secretario de Seguridad Ciudadana de la Ciudad de México, que en ese entonces era el delegado de la Policía Federal en Guerrero, y uno de los participantes de la Mesa de Seguridad. García Harfuch está enemistado con el fiscal Gertz Manero y en la Secretaría de Seguridad federal consideran que sí estuvo involucrado con *Guerreros Unidos*, una imputación que siempre ha negado.

De manera indirecta señalan al general Audomaro Martínez, director del Centro Nacional de Inteligencia, al quejarse de que el Cisen, que es como se llamaba hasta el sexenio pasado, les negó información, lo que se mantuvo hasta la actualidad.

No quiere quedar mal con los padres de los normalistas, pero tampoco ha aceptado una investigación forzada o inventada, o que, aun en el supuesto de que fuera cierta, afecte a la cúpula del Ejército. Quisiera minimizar el daño a las Fuerzas Armadas con acusaciones quirúrgicas, como la que tiene en prisión al general José Rodríguez, que encabezaba el 27º Batallón de Infantería en Iguala en los días en que se cometió el crimen, acusado con pruebas –chats a modo que presentó Encinas donde lo involucraban en el crimen– que resultaron falsas.

El Presidente se mantiene firme en que hasta ahí llegue la responsabilidad de las Fuerzas Armadas, pero el informe del GIEI lo volvió a colocar en la trampa. Ahí están los funcionarios indirectamente imputados que se mantienen en sus cargos, sumergido en las contradicciones de un caso donde no midió su complejidad ni sus consecuencias.

PERIÓDICO	PÁGINA	FECHA	SECCIÓN
EL ECONOMISTA	71	27/07/2023	OPINIÓN

Café político

José Fonseca
jose.fonseca@eleconomista.mx

Morena, el INE y la naturaleza del alacrán

A 10 meses de las elecciones presidenciales las encuestas muestran enorme ventaja de Morena, subrayó el presidente **Andrés Manuel López Obrador** y dijo estar seguro de que es "moralmente imposible el triunfo de la oposición conservadora".

Si el triunfo del 24 está en la bolsa, es indefendible al *bullying* a que sometió el gobernador sonorense **Alfonso Durazo** a la consejera presidenta del Instituto Nacional Electoral, a quien acusó de "limitar la libertad de expresión presidencial".

A menos que a la consejera presidenta del INE **Guadalupe Taddei Zavala**, como excusa para el acoso, Durazo y los gobernadores morenistas, repitan lo dicho por el alacrán de la fábula: "lo sentimos, no podemos actuar contra nuestra naturaleza".

El Istmo, el reto y el mejor legado

Coinciden hasta los adversarios del régimen lopezobradorista en que lo mejor del legado que recibirá la sucesora del presidente son los proyectos para el ferrocarril y el corredor industrial en el Istmo de Tehuantepec.

Una pena, dicen los que saben, que los meses postreros del sexenio el gobierno lopezobradorista haya empezado a forzar la marcha, pero más vale tarde que nunca para impulsar el mejor proyecto sexenal.

El reto para la sucesora será encontrar en un presupuesto federal al que ya le rechinan las costuras los recursos para el proyecto en que se juega la gran oportunidad de, por fin, incorporar al Sureste al desarrollo económico nacional.

Inseguridad: realidades del otro México

En el México real, disimulado en el taquillero espectáculo de humo y espejos de las elecciones manejado con singular habilidad desde Palacio Nacional, persiste la peligrosa diversificación y presencia de las bandas del crimen organizado.

La estadística sangrienta de los homicidios, centro de la atención oficial, no sólo refleja la disputa por las rutas de trasiego de las drogas, refleja las luchas por el control territorial para establecer gobiernos paralelos que abarcan cada vez más sectores de la actividad económica local y regional.

Cada día es más difícil simular que no es cierto que en muchas comunidades el crimen organizado ya controla procesos políticos y lo cerca que está el Gobierno de la República de que se cumpla la pesadilla presidencial de hace tres años: "si no resolvemos la seguridad, habremos fracasado".

Notas en remolino

Oficialmente la estafeta del "movimiento", dice Palacio, se pasará a la *corcholata* ganadora el 6 de septiembre. Pronto sabremos si tal entrega será algo tan simbólico como los bastones de mando que a cada rato entregan las comunidades de pueblos originarios… Cuando la perra es brava, dice el viejo refrán. Ha sido asesinada en Veracruz una operadora de la precandidatura de **Adán Augusto López**… En Segalmex se trató de cubrir el vacío de no tener seguros de vida para los trabajadores. Se canceló la licitación por el prurito "del qué dirán"… En Ciudad Juárez y en otras ciudades con gran población de mujeres trabajadoras, las tres *corcholatas* han escuchado la demanda por "estancias infantiles". Hacen como que no oyen… Muchos que arrojaron su espada en prenda en la disputa por la candidatura de Morena tendrán que citar **Vincent Lombardi**: "No perdimos el juego; sólo se nos acabó el tiempo" …

PERIÓDICO	PÁGINA	FECHA	SECCIÓN
EL ECONOMISTA	72	27/07/2023	OPINIÓN

Ruiz-Healy Times

Eduardo Ruiz-Healy
@ruizhealy

Tanto la izquierda como la derecha pueden generar autoritarismos

"El generar odio y violencia no tiene que ver con la izquierda... siempre el autoritarismo lo impulsa la derecha, el conservadurismo...".

Lo anterior lo dijo ayer el presidente **Andrés Manuel López Obrador** durante su conferencia de prensa para referirse, una vez más, a sus adversarios "conservadores".

Por lo que dijo parece que cree que la izquierda es promotora del amor y la no violencia y que sólo los regímenes derechistas son capaces de llegar a ser autoritarios.

Pero, ¿qué es la izquierda y qué es la derecha?

Por razones de espacio, anotaré a continuación algunas características de cada una.

La derecha política se caracteriza por el conservadurismo, el liberalismo económico, el nacionalismo, el énfasis en el orden y la ley, posiciones sociales conservadoras y el patriotismo. Sin embargo, es importante tener en cuenta que la ideología puede variar en diferentes países y contextos.

La izquierda política es opuesta a la derecha y se caracteriza por el progresismo, la búsqueda de igualdad social, el intervencionismo estatal en la economía, el internacionalismo, la defensa de los derechos civiles y la preocupación por la sostenibilidad ambiental. En este caso también la ideología puede variar en diferentes países y contextos.

Históricamente, varios gobiernos de derecha han sido autoritarios, entre ellos: Hitler en Alemania, Mussolini en Italia, Franco en España, Salazar en Portugal, Antonescu en Rumania, **Park Chung-hee** en Corea del Sur, Marcos en Filipinas, Suharto en Indonesia, Putin en Rusia y otros más alrededor del mundo.

En América Latina fueron autoritarios los gobiernos derechistas de Pinochet en Chile, Trujillo en República Dominicana, Stroessner en Paraguay, Videla en Argentina, Castelo Branco en Brasil y Ríos Montt en Guatemala, entre otros.

Sin embargo, a diferencia de lo que dice AMLO, el autoritarismo no es exclusivo de la derecha y también se ha manifestado en gobiernos de izquierda y otras ideologías.

Ejemplos de gobiernos autoritarios de izquierda también abundan. Entre otros los de Stalin y sucesores en la Unión Soviética, **Mao Zedong** y sucesores en China, **Kim Il-sung** y sucesores en Corea del Norte y Ceaușescu en Rumanía.

Y en América Latina: Castro y sucesores en Cuba, Chávez y Maduro en Venezuela, Ortega en Nicaragua, Velasco Alvarado en Perú, Árbenz en Guatemala, Morales en Bolivia y varios más.

Es decir, que los autoritarismos se dan en ambas ideologías y no solo en la derecha como erróneamente afirma AMLO. A menos que él tenga sus propias definiciones de derecha e izquierda.

En cuanto a lo de "generar odio y violencia" se refiere, lo han generado profusamente tanto gobernantes de derecha como de izquierda. O, ¿para el presidente fueron unos angelitos algunos izquierdistas arriba nombrados?

Para Andrés Manuel es muy conveniente calificar como derechista y conservador a cualquiera que critique sus decisiones y acciones de gobierno. Así, para sus seguidores, la persona así calificada se convierte automáticamente en un enemigo de la 4T y del pueblo, aunque dicha persona sea un auténtico izquierdista. Recordemos cuando acusó a de conservador a **Cuauhtémoc Cárdenas** cuando creyó que se había aliado a MC o cuando también afirmó que **Roger Bartra** es un conservador después de que éste criticó su estilo de gobernar.

Facebook: Eduardo J Ruiz-Healy
Instagram: ruizhealy
Sitio: ruizhealytimes.com

PERIÓDICO	PÁGINA	FECHA	SECCIÓN
EL ECONOMISTA	74	27/07/2023	OPINIÓN

Línea directa

Ezra Shabot
@ezshabot

Burlar la ley

El apego al Estado de Derecho no ha sido una constante en la historia del México contemporáneo. La cultura que prioriza la justicia individual por encima de la norma legal es una característica fundamental de la vida cotidiana en nuestro país. Por eso la expresión presidencial de: "no me digan que la ley es la ley", es un principio que genera empatía en millones de mexicanos. La construcción de la democracia ha sido una lucha constante entre la legalidad y la voluntad ganadora de los contendientes.

El acuerdo político que creó el IFE, ahora INE, partía del supuesto que pretendía sujetar la disputa por el poder en un contexto de competencia equitativa y reconocimiento de la autoridad encargada de organizar los comicios como parte de un nuevo pacto que sustituía al presidencialismo absoluto sexenal como forma de transmitir el mando de un sexenio a otro.

Desde que en el 2006 AMLO desacreditó al IFE como árbitro de la lucha electoral, el pacto que limitaba la acción ilegal de los partidos y gobiernos en las campañas comenzó a resquebrajarse. El triunfo de Morena en 2018 parecía restañar viejas heridas y devolverle al INE la legitimidad por parte de todas las fuerzas políticas. Pero no fue así.

El desprecio a la autoridad electoral por parte del presidente se agudizó en 2021 cuando tras haber perdido la mayoría calificada en la Cámara baja, desató una campaña de descalificación del árbitro que lo llevó a intentar transformarlo de nuevo en un apéndice de su estructura de control político. Al no lograrlo, el primer mandatario decidió dejar de acatar la ley, bajo el entendido de que el INE y el Tribunal Electoral no cuentan con la fuerza suficiente para sancionarlo o controlarlo.

La salida de **Lorenzo Córdova** de la Presidencia del Instituto y la llegada de **Guadalupe Taddei**, debilitaron aún más su capacidad de contención ante un presidente que no sólo adelantó ilegalmente la carrera presidencial, sino que decidió convertirse en el jefe de campaña de su partido. De esta forma el árbitro electoral quedó rebasado no únicamente por una legislación obsoleta e inaplicable, sino también por la decisión abierta de López Obrador de romper el pacto democrático y burlar la ley velada y abiertamente de acuerdo a su conveniencia.

La aparición en escena de la figura disruptiva de **Xóchitl Gálvez** agudizó la andanada de ataques contra la oposición desde Palacio Nacional. El tema de la ilegalidad del proceso electoral ha sido evitado por el Tribunal con resoluciones que evaden el choque frontal contra el gobierno y su caudillo. Pero si el resultado de la próxima elección de 2024 no es favorable al presidente, el fantasma de la anulación estará rondando como forma de justificar una derrota que no es vista como opción para los hoy detentadores del poder.

PERIÓDICO	PÁGINA	FECHA	SECCIÓN
EL ECONOMISTA	74	27/07/2023	OPINIÓN

Signos vitales

Alberto Aguirre
alberto.aguirre@eleconomista.mx

La súper Secretaría de la 4T

Mientras languidece el Inai, la Secretaría de la Función Pública alista su expansión. Además de las tareas normativas que realiza, de conformidad con lo estipulado en la Ley Orgánica de la Administración Pública, un decreto presidencial la convertirá en instancia fiscalizadora, en implementadora del sistema electrónico de contrataciones públicas e inclusive habilitará un centro de estudios para prevenir la corrupción y la impunidad.

Por instrucciones superiores, Compranet —cuya seguridad informática recientemente se vio comprometida— saldrá de la Secretaría de Hacienda para engrosar a las competencias de la SFP. Las contrataciones públicas —ya sean en la modalidad de adjudicaciones directas o compras consolidadas— o también recaerán en el terreno de la Subsecretaría del ramo, que requerirá de un robusto aparato burocrático para cumplir con las nuevas encomiendas, producto de la reciente reforma al marco legal.

A contrapelo de lo ocurrido en la mayoría de las dependencias y entidades de la Administración Pública Federal, donde hubo un recorte de personal, hace un mes, y se cancelaron las plazas vacantes, en la Función Pública se crearán más de un centenar de nuevos cargos. El nuevo reglamento interno materializa la nueva estructura administrativa de la dependencia encabezada por **Roberto Salcedo Aquino**, quien en el despacho de los asuntos de su competencia será auxiliado por 11 titulares de unidades administrativas.

¿La austeridad republicana, subordinada a la gestión gubernamental? La jerarquía de los servidores públicos quedó establecida en el artículo octavo del Reglamento Interior. Salcedo Aquino sólo tendrá un subsecretario del ramo.

En el mismo nivel estarán cinco coordinadores generales y el titular de la Unidad de Administración y Finanzas. En el siguiente nivel, los jefes de las unidades. Y el director general de Comunicación Social.

El subsecretario —posición actualmente acéfala— tendrá a su cargo la UAF, cuya actual titular es **Ana Liza Gómez Torres**, quien fue designada directamente por el oficial mayor de Hacienda, **Thalía Concepción Lagunas**. De ésta, a su vez, dependerán las direcciones generales de programación y presupuesto; recursos humanos; recursos materiales y servicios generales; tecnologías de la información, y el Centro de Estudios para Prevenir la Corrupción y la Impunidad.

El organigrama de la SFP incluye cuatro nuevas coordinaciones generales: de Fiscalización, de Gobierno Eficaz y Probidad, de Combate a la Impunidad, y de Vinculación con la Sociedad. Para las entidades encabezadas por **Gregorio Guerrero Pozas**, (Gobierno de Órganos de Control y Vigilancia), **Rafael Ruiz Mena**, (Unidad de Políticas Anticorrupción), **Manuel García Garfias** (Unidad de Asuntos Jurídicos) y **Jorge Pedro Castolo**, titular del Órgano Interno de Control, no hay cambios.

Al frente de la dependencia desde hace tres años, tras de la dimisión de **Irma Eréndira Sandoval**, el secretario Salcedo Aquino ha conformado un equipo de trabajo que tiene 15 posiciones de relevancia. Las disposiciones del nuevo Reglamento Interior no implican su despido o reubicación.

En ese grupo están una decena de titulares de unidades administrativas: **Katia Karina Rodríguez Ramos**, de Responsabilidades Administrativas, Controversias y Sanciones; **Dálida Cleotilde Acosta Pimentel**, de Ciudadanización y Defensa de las víctimas de la corrupción; **Omar González Vera**, Auditoría Gubernamental; **José Luis Chávez Delgado**, de Control, Evaluación y Mejora de la Gestión Pública; **Jaime Arturo Larrazábal**, de Política de Recursos Humanos de la APF; **Alfredo Páez Herrera**, de Ética Pública y Conflicto de Intereses; **Efraín Álvarez Caborno Ojeda**, de Denuncias e Investigaciones, y **Eduardo Gurza Curiel**, de Auditorías a Contrataciones Públicas.

El nuevo reglamento también otorga a la SFP nuevas facultades de fiscalización y ejecución de sanciones a los servidores públicos que incurran en responsabilidades administrativas. En su esfera de competencias igualmente está la verificación de la aplicación de los recursos públicos federales para la ejecución de programas de desarrollo social.

PERIÓDICO	PÁGINA	FECHA	SECCIÓN
24 HORAS	2	27/07/2023	OPINIÓN

[¿SERÁ?]

En defensa de la autonomía

La autonomía de la **UNAM** cumplió **94 años**, una figura que le ha permitido consolidarse como la principal casa de estudios de **México** y una de las más importantes de **América Latina**; a lo largo de su historia ha enfrentado la tentación de quienes han pretendido quitársela, y algunos de los funcionarios del **partido en el gobierno** actual la defendieron como **estudiantes**, pero no dijeron ni pío cuando "por error", se intentó cambiar la **Ley Orgánica** y borrarla de un plumazo… lo bueno es que ese "error" fue corregido. ¿Será?

Solo son descalificaciones

Los **gobernadores** pertenecientes a la autodenominada **cuarta transformación** publicaron un comunicado en el que, en tres párrafos, aseguran que respetan la **libertad de expresión**, y que no reprimen, pero llaman **irresponsables** y acusan de tener vínculos con el viejo régimen a **comunicadores** que advirtieron que las descalificaciones sistemáticas a opositores y periodistas desde **Palacio Nacional** pueden generar **violencia**… ¿Será?

Preocupan ciberdelitos

Resulta que ni el **Fiscal** General de la República, **Alejandro Gertz**, se salvó de la ciberdelincuencia y es que ayer el titular de la Agencia de Investigación Criminal de la FGR, **Felipe de Jesús Gallo Gutiérrez**, reveló que al Fiscal le crearon un **perfil falso** en Facebook y cinco **senadores** han presentado denuncias por **hackeo**. Dicen que ahora sí van a legislar para tipificar los delitos cibernéticos… ¿Será?

Como dice una cosa dice otra

Aunque inicialmente había dicho que buscaría que el nuevo **Jefe de Gobierno** la designara **secretaria de Seguridad** Ciudadana, en caso de que el **frente "Va por México"** gane la **CDMX**, los enterados aseguran que la alcaldesa de Cuauhtémoc, **Sandra Cuevas**, sí está interesada en contender por la candidatura para competir por la capital. Desde hace varias semanas corre el rumor de que la funcionaria que ha implementado el polémico **"Operativo Diamante"** no descarta la posibilidad de volverse abanderada de la alianza, lo que varios leyeron como una confirmación en sus redes sociales cuando citó que "Se escucha bonito: Jefa de Gobierno"… Alguien comentó que le dio el síndrome de la ***chimoltrufia***, porque como dice una cosa dice otra. ¿Será?

…Y el mal de *Mandibulín*

Los más jóvenes no recuerdan la **caricatura** de *Mandibulín*, un tiburón cuya frase era: "A mí **nadie me respeta**"… ¿Alguien pensó en el **INE**? ¿Será?

PERIÓDICO	PÁGINA	FECHA	SECCIÓN
24 HORAS	4	27/07/2023	OPINIÓN

Se le hace bolas el engrudo al Comité del Frente

engranev@yahoo.com.mx // @adriantrejo

El Comité Organizador del Frente Amplio por México (FAM) se cuida tanto de no transgredir la legislación electoral, que ha creado un embudo en el proceso de selección de quien será el candidato presidencial de la oposición el próximo año.

Como sabe, hace cosa de un mes se instaló dicho Comité, del que forman parte representantes de los tres partidos políticos y siete ciudadanos con prestigio y conocimiento en materia electoral.

Estos son **Patricia Mccarthy Caballero, Arturo Sánchez Gutiérrez, Marco Antonio Baños, Alejandra Latapí, Rodrigo Morales Manzanares, María Teresa González Luna y Juan Manuel Herrero**.

Las dirigencias partidistas, respetando el acuerdo con las organizaciones de la sociedad civil, se han abstenido de participar en dicho Comité, primero, porque se le confirió total autonomía y, segundo, porque tienen a representantes en dicho órgano de decisión.

Pero a las personalidades de tal órgano se les comenzó a hacer bolas el engrudo, desde la creación y puesta en operación de la página destinada a la recolección de firmas en apoyo a cualquiera de los precandidatos.

Las quejas de simpatizantes y aspirantes obligaron al Comité, que fue el encargado de contratar al desarrollador del software, a corregir los fallos técnicos y a prolongar por tres días más la fecha para la conclusión de recolección de firmas.

Hasta ahora, es la única fecha que se ha cambiado del programa original, pero hay dudas sobre si se mantendrán el resto, sobre todo la del 3 de septiembre cuando debe presentarse el nombre de quién será el candidato opositor.

Ayer el Comité presentó una estructura nacional, es decir, la conformación de 32 comités estatales que vigilarán el proceso.

El pero es que no se presentó a quienes los encabezarán ni cuál será su conformación.

Parece no solo solamente apresurado sino un verdadero despropósito que a medio proceso selectivo se les ocurra crear más burocracia que solo servirá para empantanar la toma de decisiones.

El Comité sin duda es una buena estrategia para dotar de legitimidad al candidato opositor, pero la soterrada lucha de egos dentro del organismo podría ser el enemigo en casa.

• • • •

¿Qué harán el INE y el Tribunal Electoral ante la violación sistemática por parte del Ejecutivo de las acciones para que deje de involucrarse en el proceso electoral?

La presentación de encuestas en *la Mañanera* de ayer, para demostrar que Morena "es inalcanzable" en la carrera presidencial, es, además de una provocación, una burla a las instituciones electorales, quienes habían ordenado medidas cautelares para evitar la intromisión presidencial en la elección.

No solo no las ha respetado, sino que abiertamente se las pasa por el arco del triunfo sin que las autoridades encargadas de aplicar la ley en temas electorales vayan más allá de sus llamados a misa.

A ver hasta cuándo.

• • • •

De risa el pronunciamiento que firmaron gobernadores de Morena para pedir a "opinadores" (nótese el sarcasmo con el que se refieren a periodistas) que "dejen de difundir miedo".

Ni falta que hace que "los opinadores" lo hagan.

Los gobernadores firmantes deberían de darse una vuelta por alguna colonia de su estado, pero sin el enorme aparato de seguridad que los protege, para que vean que el miedo se difunde entre la población de boca a boca.

Por cierto, ¿el mensaje también para Rafael Barajas y Pablo Gómez que andan esparciendo la versión de que la oposición "recurrirá a la violencia" si Xóchitl Gálvez "no funciona"?

PERIÓDICO	PÁGINA	FECHA	SECCIÓN
24 HORAS	10	27/07/2023	OPINIÓN

El atentado y el compló

Supongo que el Presidente, Claudia Sheinbaum, los mandos medios de la propaganda *chaira*, como *El Fisgón*, y la infantería de la misma, como los otros dos moneros o Villamil, se imaginan algo así:

Tempranito, Riva Palacio escribió en el chat que tiene con Aguilar Camín, López Dóriga y Beatriz Pagés algo como "Buenos días. ¿Listos para manchar la imagen de AMLO y descarrilar a la cuarta transformación? Voy a escribir una columna sobre cómo el Presidente quiere que asesinen a Xóchitl". Acto seguido, Beatriz responde "Va. Me apunto"; Joaquín se ofrece a hacer una columna en la misma tesitura y Héctor anuncia que va a aportar una más con el acento en la embestida jurídica contra la plausible candidata opositora. Vaya, que el establishments *chairo* se imagina, oooootra vez, un compló. Hoy le llaman "nado sincronizado" o, pelmazamente, "ballet folclórico".

Es una hueva tener que subrayar lo obvio, pero ni modo: nadie acusó al Presidente de querer el asesinato de la *Señora X*. Lo que dice Raymundo es lo contrario: que el Presidente, contra su voluntad, la expone a la violencia, por la manera histérica de atacarla desde *Las Mañaneras* en un país distinguible por el fanatismo de sus seguidores, encandilados por la fe o por el dinero y, sobre todo, por la comodidad inédita con que se desenvuelve hoy el crimen organizado, dueño de tierras y dineros por la calamitosa estrategia de seguridad del propio Presidente y, en consecuencia, presumiblemente opuesto a cualquier cambio de status quo.

Para seguir con lo obvio, tampoco hay un compló. Carnales: cuando un columnista, sobre todo uno tan leído, toca un tema de interés, sus colegas lo leen y lo comentan. Así funcionan los medios, en todas partes, cuando hay una cuota mínima de libertades democráticas. Es más: así funcionan el debate público y hasta la transmisión del conocimiento.

Otra obviedad: donde sí que hay nado sincronizado es en el oficialismo. Normal. La 4T sí tiene una especie de líder sectario que financia medios afines con toda impudicia y que mangonea a todo su movimiento.

Así es como vemos, en cascada, los intentos de desafuero contra doña Xóchitl, las caricaturas zafias y viles de las últimas semanas o las aberraciones como investigarle el acta de nacimiento para ver si califica como indígena.

Las mentes simples suelen explicarse el mundo así, en términos de complots. Conspiracionismo, se le llama. Pero no es que los complots no existan. Es solo que, en general, los protagonizan, justamente, los tontos.

PERIÓDICO	PÁGINA	FECHA	SECCIÓN
24 HORAS	11	27/07/2023	OPINIÓN

Soluciones, no barreras

ricardomonreala@yahoo.com.mx / @RicardoMonrealA

En medio de la crisis migratoria que afecta a la región, la política antiinmigrante del gobernador de Texas, Greg Abbott, generó una controversia que trasciende fronteras. Su decisión de instalar boyas en el río Bravo, con el supuesto objetivo de frenar a las personas migrantes, ha sido cuestionada y llevada a los tribunales por la administración del presidente Joe Biden.

La colocación de barreras flotantes, sin la debida autorización federal, no sólo vulnera la soberanía de México, sino que también pone en riesgo la vida de decenas de mujeres, hombres y menores migrantes que buscan cruzar la frontera en busca de una vida mejor.

Estas boyas, además de representar una obstrucción a la navegación, plantean serios problemas humanitarios, al forzar a las y los migrantes a buscar rutas más peligrosas y arriesgadas para cruzar el río. La política de Abbott es insensible y violatoria de los derechos humanos, pero también se muestra como un muro invisible que ahoga las esperanzas y los sueños de quienes huyen de la violencia y la pobreza.

La decisión de la administración federal de demandar al estado de Texas por la instalación de las boyas, es un paso en la dirección correcta para defender los principios de la Ley de Ríos y Puertos de 1899, así como los acuerdos internacionales que protegen los derechos de los países vecinos.

Sin embargo, es preocupante que esta acción legal tenga que ser tomada en primer lugar, lo que evidencia la necesidad de una mayor coordinación y cooperación en materia migratoria entre los gobiernos federal y estatales de Estados Unidos.

En este contexto, el presidente Andrés Manuel López Obrador agradeció a su homólogo estadounidense por la denuncia contra Abbott y criticó las políticas del gobernador texano a las que calificó como "propaganda ramplona".

Lo cierto es que la crisis migratoria es un desafío que comparten Estados Unidos, México y toda la región. Es necesario abordar este tema con responsabilidad y sensibilidad, buscando soluciones que protejan los derechos humanos de las personas en tránsito y promuevan una migración ordenada y segura.

La colocación de boyas no resolverá los problemas de fondo y sólo profundizará la crisis humanitaria en la frontera. Es hora de abandonar las políticas antiinmigrantes y buscar una verdadera cooperación entre países para abordar las causas estructurales del fenómeno, como la pobreza, la violencia y la falta de oportunidades.

Es momento de dejar de lado las barreras físicas y políticas y trabajar en unidad para buscar una salida que promueva la justicia, la igualdad y el respeto a los derechos humanos de todas las personas migrantes. Únicamente a través de un enfoque comprensivo y solidario podremos encontrar soluciones sostenibles que beneficien a todas y todos y respeten la dignidad humana.

Las opiniones expresadas por los columnistas son independientes y no reflejan necesariamente el punto de vista de **24 HORAS.**

PERIÓDICO	PÁGINA	FECHA	SECCIÓN
La Razón México	6	27/07/2023	OPINIÓN

ANTROPOCENO

LA ENCUESTA DE INGRESOS 2022

POR BERNARDO BOLAÑOS

El primer *round* de la sucesión presidencial se ha peleado en torno a conceptos de justicia social. Los obradoristas lanzaron desde el inicio del gobierno la crítica al "echaleganismo" o sea la percepción de que, en la sociedad, a pesar de poner esfuerzo y trabajo, el ascenso social no siempre es posible.

El éxito no sería mérito individual, habría factores estructurales como posición social y contexto familiar. A pesar de ello, la propuesta de Xóchitl Gálvez ha pegado duro con una narrativa cercana al "echaleganismo", por destacar su trayectoria desde vendedora de gelatinas hasta empresaria y política exitosa.

A partir de la nueva Encuesta Nacional de Ingresos y Gastos de los Hogares 2022 (ENIGH), hay materia para defender ambas posiciones. Se confirma que las brechas salariales son grandes cuando se trata de grupos excluidos como personas con discapacidad, indígenas y mujeres. Pero también se confirma la importancia del esfuerzo y del mérito mismos: quien estudia más, gana más dinero. Por nivel de escolaridad, el ingreso promedio trimestral más alto corresponde a personas con posgrado (completo o incompleto), con casi 90 mil pesos. En cambio, quienes sólo tienen estudios de primaria completa tuvieron un ingreso promedio trimestral 13 mil 500 pesos.

Una excelente noticia es que, según la ENIGH, la brecha de ingresos entre los más pobres y los más adinerados disminuyó. Los más necesitados ganan 20.4 por ciento más que en 2016. Los más ricos tienen ingresos 13.2 por ciento menos que durante el mismo periodo. ¿A quién le debemos que los más pobres ganen más? En primer lugar, al movimiento obrero internacional. Se trata de un logro de política laboral resultado de la presión de sindicatos (incluidos de Estados Unidos y Canadá). ¡Trabajadores de todos los países, uníos! Desde luego, ello no hubiera sido posible sin la desindexación del salario mínimo que ocurrió desde 2016 y los aumentos al salario mínimo empujados durante esta administración.

En cambio, el enfoque de transferencias monetarias universales, en vez de focalizadas, de la 4T, no ha favorecido a los más pobres. De acuerdo con los análisis de la ENIGH que hizo Máximo Ernesto Jaramillo-Molina en Twitter (perdón, en X), el "primero los pobres" fue mentira pues, para 2022, los hogares más pobres recibían menos programas sociales que en el sexenio anterior. Y los más adinerados reciben el triple.

Volviendo a la sucesión presidencial, detrás de los estereotipos del "echaleganismo" contra el "universalismo para los ricos" hay un verdadero debate de justicia social que puede abordarse también con los datos de la ENIGH. La solución no está sólo en uno de los dos extremos. Xóchitl Gálvez tiene razón en enfatizar el trabajo, el esfuerzo y la necesidad de darle acceso a los jóvenes a programas de capacitación para mejorar sus habilidades laborales. Claramente, a mayor educación, mayor ingreso. No sabemos si esa correlación cambiará por las actuales políticas educativas, menos meritocráticas. Pero, como repite Claudia Sheinbaum, la educación es un derecho.

bernardo.bolanos@razon.com.mx
Twitter: @bernardobolanos

PERIÓDICO	PÁGINA	FECHA	SECCIÓN
La Razón México	13	27/07/2023	OPINIÓN

LA MARGINALIA

CONTRA EL *ETHOS* DEMOCRÁTICO

POR LEONARDO MARTÍNEZ CARRIZALES

La especulación que algunos textos periodísticos hicieron recientemente acerca de un posible magnicidio en curso, a cargo del Gobierno en turno, nos obliga a reconsiderar la política del odio y la violencia simbólica que la derecha ha orquestado contra el ahora primer mandatario, por lo menos desde 2004.

El episodio más reciente de esta estrategia, además de ser un error táctico y estar caracterizado por una irresponsabilidad cínica, confirma un programa que, ante la primacía de la izquierda y el fortalecimiento del Estado sobre una base social muy amplia, se propone la degradación del *ethos* democrático.

La alusión a un magnicidio hipotético que sería responsabilidad del Presidente por motivos electorales, y que propiciaría el retiro de la izquierda de toda posición eminente en las instituciones de Gobierno, esclarece el modelo histórico sobre el cual se articula esta desenfrenada política del odio.

Me refiero al modelo de la derecha golpista italiana de los años 70 del siglo XX (la *destra eversiva*), el núcleo original de la historia contemporánea de las derechas occidentales, dada su raíz nazifascista y el aval que este patrimonio político e ideológico recibió por parte de Estados Unidos con motivo del diseño del orden internacional de la segunda posguerra.

La caída del Muro de Berlín y el triunfo doctrinal del Consenso de Washington que suscitó las políticas públicas del neoliberalismo tienen como condición de posibilidad el poder de la *destra eversiva*, inmiscuida en el Estado político y agente del poder inconmensurable del capital financiero e industrial. El modelo de una derecha golpista que en Italia consiguió inhibir antidemocráticamente el derecho de la izquierda a gobernar es una fuerza actuante en la gestión mundial de la estructura de la desigualdad que prima en el siglo XXI.

Entre 1969 y 1980, el modelo histórico de la derecha golpista en Italia se acreditó plenamente al impedir que la izquierda más poderosa y legítima de la Europa moderna, a contrapelo de la voluntad de un electorado que la apoyaba en las urnas, ocupara posiciones de gobierno y, con ello, interviniera en el diseño del orden social atemperando el apetito de los consorcios armamentistas, energéticos y de telecomunicaciones que controlaban el "mundo libre".

En los años referidos, la *destra eversiva* orquestó una serie de atentados terroristas de Estado (de Piazza Fontana a la estación ferroviaria de Bolonia) en que implicó a la izquierda, atribuyéndole mediáticamente la responsabilidad de aquellos *años de plomo*. La dirección operativa de semejante "estrategia de la tensión" recayó en la derecha fascista; una estrategia que abrió una nueva era en el periodismo y la comunicación de masas, pues gracias a estos poderes se modeló a la opinión pública en contra de una izquierda supuestamente criminal.

Hoy reconocemos a esa derecha, por ahora sólo doctrinariamente, en el PP español y Vox, felicitados calurosamente por la dirigencia del PAN mexicano luego de la jornada electoral del domingo pasado.

En efecto, el ethos democrático de nuestro país está en peligro. ¿Quiénes son los responsables?

PERIÓDICO	PÁGINA	FECHA	SECCIÓN
EL HERALDO DE MÉXICO	8	27/07/2023	OPINIÓN

¿QUÉ QUIERES COMUNICAR?

LAURA PUENTE

#OPINIÓN

¡OOOOOLÉ, XÓCHITL!

Dicen los que saben que sus amigos empresarios preparan la incorporación de consultores españoles, quienes tomarán el control de su campaña

Aunque en la oposición se celebra que la ***Señora X*** ya alcanzó las 150 mil firmas para continuar con el proceso del Frente Amplio por México, también se cree que este gran arranque de campaña podría caerse en un periodo de tres meses si no modifica la estrategia y comienza a ser una candidata más sólida para públicos externos, ya que su crecimiento se contuvo de alguna forma después del sorpresivo inicio. Durante los primeros días de gira, **Xóchitl** brilló en Veracruz, Oaxaca, Chihuahua y otras entidades que visitó, donde sumó orgánicamente a miles de ciudadanos y arrebató el apoyo de liderazgos panistas reconocidos en todo el país, lo que le brindó empaque y legitimidad al interior del partido que dirige **Marko Cortés.**

Sin embargo, los ataques y cuestionamientos, como los contratos millonarios que obtuvo de proveedores de la alcaldía Miguel Hidalgo, podrían ser su *talón de Aquiles*, por lo que la senadora debe replantear qué sigue para los próximos meses, ya que contar con sólo el voto de la oposición no le brinda posibilidades para competirle a Morena y sus 23 gobernadores que fungirán como operadores electorales en 2024. Por esto, la ***Señora X*** está decidida a reforzar su equipo de estrategas con lo mejor a nivel internacional. Dicen los que saben que sus amigos empresarios preparan la incorporación de consultores españoles, quienes tomarán el control de su campaña. Y es que la legisladora perredista y prianista, por más que jura que no tiene contratado a nadie externo, fue balconeada por el mismísimo *team* mexicano de estrategas, ya que no ven con buenos ojos que, como contrincante de **Claudia Sheinbaum**, también copie el modelo de importar supuesto talento español, cuando quienes la tienen en la competencia electoral son los que la acompañan desde hace años.

La espontaneidad no siempre será la mejor aliada

Para consuelo de los "Hechos en México", los asesores españoles han sido un desastre en las campañas de las *corcholatas*. Los resultados avalan que no son los mismos tiempos ni conocen la complejidad del público nacional. La sencillez y carisma de la **Gálvez** son un éxito en redes sociales. En este campo los estrategas sólo deben elegir cómo presentarlo a sus audiencias. Los contenidos atrevidos, espontáneos y divertidos *son oro* para la población que siente animadversión por Morena y el Presidente.

Recordemos que cuando la amiga más cercana a **Claudio X. González** se enlistó en la carrera presidencial, desde entonces fue blanco de ataques en la *mañanera* por parte de **López Obrador**. **Xóchitl** capitalizó los apodos y cuestionamientos, pero como hemos visto a lo largo de estas semanas, el tiempo cobra factura y logra desgastar; así que la espontaneidad no siempre será la mejor aliada. Hoy más que nunca la ***Señora X*** debe estar rodeada de *jugadores fuertes* de la oposición y estrategas probados, pues se enfrentará a situaciones que la sacarán de la comodidad del inicio de campaña. Lo que parece increíble e irónico es que uno de los temas de conversación en estas elecciones es la nacionalidad de los candidatos, en donde cada uno pelea por demostrar quién es el más mexicano, pero para las estrategias y control de sus campañas prefieren el "talento" español. Tal parece que la conquista electoral se instauró para las elecciones de 2024. ¡Olé!

LAU.PUENTEE@GMAIL.COM / @LAURAPUENTEEN

PERIÓDICO	PÁGINA	FECHA	SECCIÓN
EL HERALDO DE MÉXICO	10	27/07/2023	OPINIÓN

TRES EN RAYA

#OPINIÓN

¿A QUIÉN LE CONVENDRÍA EL *ROUND* XÓCHITL-MARCELO?

La hidalguense es una especie de caballo de Troya que López Obrador ha dejado crecer porque, en el fondo, sabe que es ella quien dinamitará al FAM

Mucho se ha escrito en fechas recientes sobre el papel que juega Xóchitl Gálvez en la arena política y sobre quiénes están realmente detrás de su proyecto como potencial candidata a la Presidencia de la República. Se escucha de todo, desde que la senadora se ha vuelto la peor pesadilla para la 4T, en particular para las aspiraciones de Claudia Sheinbaum, hasta que la hidalguense es una especie de *caballo de Troya* que López Obrador ha dejado crecer porque en el fondo sabe que es ella quien dinamitará al Frente Amplio por México.

En fin, lo que sí es sabido por todos es que hace algunos años Andrés Manuel mandó a la propia Claudia y a su hijo Andrés López Beltrán a invitar a Xóchitl a sumarse a Regeneración Nacional, y que en ese entonces la respuesta de ella fue algo parecido al "gracias, pero no gracias".

Considero que López Obrador, hasta cierto punto, alentó o ha alentado la participación de Xóchitl en la contienda para disminuir las posibilidades de Marcelo Ebrard e incrementar las de la exjefa de gobierno de la CDMX. Hay hechos que contribuyen a reforzar esta lectura.

La semana pasada, ante un recorrido de las *corcholatas* (que francamente se ha vuelto muy aburrido), el excanciller lanzó el reto de debatir con Xóchitl. Ella le respondió que por el momento no; que estaba "concentrada en ser la responsable de la construcción del Frente". Y le deseó suerte en su propio proceso dentro de Morena pues veía los *dados cargados*. Marcelo aprovechó la respuesta para decir que todos tienen miedo de debatir... tratando de insuflar novedad a su *corcholatero* recorrido...

Lo interesante es que Xóchitl tardó menos de una semana para —por lo visto— ser "responsable" de la construcción del Frente y ya dijo que siempre sí está dispuesta a debatir con cualquiera de las *corcholatas* de la 4T, si bien señaló que con quien sería más divertido es con el *corcholata* Marcelo: "Es más divertido Ebrard: me la pasaría mejor con él; es bastante simpático, es un hombre preparado, y la doctora (Sheinbaum), pues habría que aflojarla tantito para que no sea tan seria y nos tomemos la vida con más filosofía. Pero quien sea de los dos; Adán Augusto me parece muy enojón, ojalá no sea él. ¿Monreal? Lo veo lejos, pero me llevo bien con él, pero con el que me pongan, estoy lista".

¿Qué tanto está usando a Xóchitl para deshacerse de Marcelo?

Notemos entonces un par de cosas: la *Señora X* no sólo *cocha* el reto de Ebrard, sino que también entra en el juego de López Obrador. No se olvide, el voto duro morenista es para Claudia, mientras Xóchitl y Marcelo pelearán por el voto tanto de la clase media, izquierdistas, conservadores... De este round de precandidatos a la Presidencia (Ebrard-Gálvez) se perfila un claro ganador: López Obrador, pues debilitará a quien en el fondo nunca quiso como candidato de Morena. ¿Qué tanto está usando a Xóchitl para deshacerse de Marcelo mientras ella misma también resulta vulnerada?

VERONICAMALOGUZMAN@GMAIL.COM
/ @MALOGUZMANVERO

PERIÓDICO	PÁGINA	FECHA	SECCIÓN
EL HERALDO DE MÉXICO	11	27/07/2023	OPINIÓN

PERISCOPIO

#OPINIÓN

¿Qué paso?, ¿dónde están los muchachos?

SE VA EL GIEI SIN DERRIBAR LA VERDAD HISTÓRICA DE MURILLO

Industriales dosis de *atole con el dedo*, y del mismo sabor, es lo que durante los últimos ocho años se ha suministrado, con cargo al erario, a las familias de las víctimas de los 43 de Ayotzinapa y a la opinión pública mexicana, con el caso de la desaparición de esos muchachos, entre el 26 y 27 de septiembre de 2014, en Iguala, Guerrero.

Porque ni con la coadyuvancia del **Grupo Interdisciplinario de Expertos Independientes** (GIEI), se ha modificado un ápice la conclusión a la que llegó la extinta PGR, de **Jesús Murillo Karam**: que los muchachos fueron levantados y ejecutados por integrantes de un grupo criminal (Guerreros Unidos), con la complicidad del obradorista alcalde de Iguala, **José Luis Abarca**, y su policía.

Ese equipo, encabezado por **Ángela Buitrago** y **Carlos Beristáin** presentó el pasado martes su sexto y último informe sobre el caso, el cual, como los otros, carece de las respuestas esenciales del asunto: **¿Qué paso?, ¿dónde están los muchachos?, ¿cómo se los llevaron?**

Buitrago y Beristáin fueron usados políticamente

Como los informes anteriores, este documento insiste en que las autoridades militares del país, principalmente la Sedena, obstaculizan la indagatoria al ocultar información que, consideran, sería clave.

Es decir, el mismo discurso de cuando inició la misión de ese grupo, en 2015, buscando involucrar a las Fuerzas Armadas, específicamente a las del 27 Batallón de Infantería, en una especie de siniestro plan para desaparecer a los 43 jóvenes de la normal de Ayotzinapa.

Teoría que **sirvió de mucho a los intereses del actual presidente Andrés López Obrador para debilitar la credibilidad en las instituciones durante la gestión de Enrique Peña Nieto, y sobre todo para atraer votos a su causa**, colgándose de la causa de las familias de las víctimas, que hoy, al igual que un día después del crimen, no tienen las respuestas que les prometieron los que ahora ostentan el poder.

En otras palabras, Buitrago y Beristáin **fueron usados políticamente** para encumbrar y justificar al actual régimen político, mismo que ahora los desecha.

Pero ojo, antes de irse, la señora Buitrago **sembró una idea mal sana en los oídos del presidente** López Obrador: la desobediencia de los mandos castrenses a su voluntad de esclarecer el caso, por contravenir a sus intereses.

Y quien desobedece una vez alguna instrucción de su comandante supremo, lo haría de nuevo.

***

Doblada ante la voluntad presidencial está la presidenta del INE, **Guadalupe Taddei**. Todos los días, el mandatario federal hace proselitismo a favor de su partido y en contra de la oposición, ignorando los llamados del instituto para que no lo haga. Y ella lo deja pasar sin chistar.

***

EN EL VISOR: *Ni el presidente López Obrador ni Morena emitieron el pésame por el fallecimiento del activista contra el secuestro,* ***Alejandro Martí****. Y se dicen los más humanistas de la historia.*

RAYMUNDO@HERALDODEMEXICO.COM / @R_SANCHEZP

PERIÓDICO	PÁGINA	FECHA	SECCIÓN
EL HERALDO DE MÉXICO	16-17	27/07/2023	OPINIÓN

FISCALIZAR A LOS ASPIRANTES: PRUEBA PARA EL INE

ARTURO SÁNCHEZ GUTIÉRREZ
PROFESOR INVESTIGADOR DEL TEC DE MONTERREY
@ARTUROSANCHEZG

Se trata de recabar información de ingresos y egresos, para contrastarlos con informes que presenten

Ayer venció el plazo para que el INE acatara la instrucción del Tribunal Electoral y emitiera los lineamientos para regular y fiscalizar a los aspirantes de Morena y del Frente Amplio por México. Asumo que así ocurrió, aunque a las 11 de la mañana de ayer aún no se convocaba a Sesión de Consejo General para tal efecto. Sin embargo, el INE siempre acata los mandatos del Tribunal, por lo que la sesión debió realizarse por la noche de ayer.

Habrá que revisar con cuidado los nuevos lineamientos, pero en todo caso, el INE ya inició actividades y su Comisión de Fiscalización está facultada para realizar visitas de verificación a todo evento organizado por los aspirantes.

Se trata de recabar información de ingresos y egresos, para después contrastarlos con los informes que se presenten.

Por su parte, los partidos políticos tendrán que asumir responsabilidades que van más allá de reportar el costo general del ejercicio.

Por lo que toca a limitaciones a las actividades de las y los aspirantes, de alguna manera el INE ya había emitido criterios claros basados en la ley: no es válido llamar al voto, ni hacer referencia a un proceso electoral o a la aspiración a una precandidatura, o hacer comentarios sobre los procesos electorales por venir.

Seguramente el INE fue más enfático en estos temas para evitar que los discursos, las redes sociales, la propaganda en la vía pública, etc., violente la ley.

Para ello, el tribunal había pedido incluso, que el INE definiera qué propaganda tendría que ser removida de inmediato.

El mayor reto para los aspirantes será someterse a la fiscalización que está acostumbrado a realizar el INE. Todo ingreso y egreso deberá ser documentado, incluyendo los gastos de transporte, viáticos y alojamiento, distribución de propaganda, etc. Es un ejercicio al que están acostumbrados los partidos políticos, pero nunca se había puesto en práctica en un ejercicio de este tipo.

El reto político para el INE será asumir las instrucciones del Tribunal Electoral en materia de garantizar la equidad en la contienda. Esto tiene que ver con la prohibición a los funcionarios públicos, de los tres niveles de gobierno, de realizar manifestaciones, por ningún medio, a favor o en contra de las personas inscritas en alguno de los dos procesos. Uno diría que "ningún medio" incluye las *mañaneras* del Presidente de la República. Curiosamente la prensa de ayer destaca que justo en este punto se atoraron los debates entre los consejeros y consejeras electorales. En todo caso, hoy existen nuevas normas para regular y fiscalizar los procesos y se abre la puerta a una nueva forma de rendición de cuentas. Habrá que dar seguimiento a las actividades que se realicen durante todo agosto, incluso a las correcciones que hará el Tribunal si los lineamientos del INE son impugnados. El tiempo corre.

"El mayor reto para los aspirantes será someterse a la fiscalización que está acostumbrado a realizar el Instituto Nacional Electoral".

PERIÓDICO	PÁGINA	FECHA	SECCIÓN
EL HERALDO DE MÉXICO	16	27/07/2023	OPINIÓN

DESMEMORIA Y ENGAÑO

GUILLERMO LERDO DE TEJADA SERVITJE
COLABORADOR
@GUILLERMOLERDO

A fuerza de propaganda, hay gente convencida de cosas como que se rifó el avión presidencial

Si en 2018, el triunfo del lopezobradorismo opositor se montó en la indignación, en 2024, ya como gobierno, intentará hacerlo en la desmemoria. ¿Por qué tanta gente aún cree en las mentiras que ocultan las fallas del gobierno? Por ingenuidad o desinformación, dicen algunos, y algo hay de ambas, pero también es por la desmemoria. El engaño prospera en medio del olvido; éste, además de hacer más creíble una falsedad, adormece la indignación, y así genera apatía e indiferencia social.

"En dos años y medio de pandemia nadie se quedó sin una cama de hospital", dijo la semana pasada Claudia Sheinbaum. Pronto, las redes sociales se inundaron con fotografías y videos que mostraban lo contrario: personas tendidas en salas de espera o banquetas afuera de clínicas; a ello se sumaron testimonios de familiares que contaron cómo, ante la saturación hospitalaria, sus familiares fueron enviados a morir a sus casas.

Este episodio ilustra que para los políticos será cada vez más difícil mentir impunemente, al menos sobre el pasado, dada la capacidad tecnológica para documentarlo y exhibirlos. Pero también demuestra que, pese a todo, seguirán intentando mentir en cada oportunidad.

La razón es que siempre habrá una parte de la población que no recuerde, recuerde poco, o mal. Además, muchos se enteran indirectamente de los acontecimientos. Por ejemplo, si bien los datos confirman que miles de mexicanos fallecieron por falta de atención médica, no toda la gente conoce personalmente un caso. Más que una sola memoria colectiva nacional hay varias que, por experiencias y acceso a información, no siempre están en sintonía.

Más aún, existe una forma de manipulación psicológica llamada *gaslighting*, que consiste en hacer que las personas duden de la realidad, e incluso de sus propios recuerdos. Por ejemplo, a fuerza de propaganda, hay gente convencida de cosas como que se rifó el avión presidencial, o que hay un nuevo aeropuerto que opera exitosamente.

Así, no sorprende que el Presidente mienta con bastante éxito (la consultora SPIN estima que ha dicho más de cien mil afirmaciones falsas en sus *mañaneras*, hasta 2022). En las elecciones de 2024, para Morena la desmemoria será fundamental, porque ahora son gobierno y los fracasos del pasado reciente son su responsabilidad. Además, todos sus aspirantes proponen la continuidad. Espere usted y verá cómo, quien obtenga la candidatura de Morena dirá, sin ningún pudor, cosas como que todos los niños con cáncer han tenido medicinas, o que la violencia ha disminuido. Y lo hará por un motivo sencillo: porque, como hemos visto, en parte funciona. Por eso, independientemente de cómo se configure y resulte la candidatura opositora, es primordial dar una batalla contra el olvido, para refrescar y hacer coincidir nuestras memorias colectivas frente a la mentira y la manipulación. Si en 2018 mucha gente creyó en el lopezobradorismo, en 2024 mucha puede repetir el error por desmemoria; y esta vez, aunque a algunos no les guste la frase, "sí podía saberse", cinco años que no debemos olvidar, lo demuestran.

"Existe una forma de manipulación psicológica llamada gaslighting, que consiste en hacer que las personas duden de la realidad".

PERIÓDICO	PÁGINA	FECHA	SECCIÓN
LA PRENSA	2-6	27/07/2023	OPINIÒN

JUAN VELEDIAZ

ANÁLISIS / JUEVES 27 DE JULIO DE 2023

FUERA DE AGENDA | Sandoval y Ayotzinapa

El muro con el que topó el Grupo Interdisciplinario de Expertos Independientes (GIEI) en su intento por llegar a la verdad sobre lo ocurrido con los 43 estudiantes desaparecidos de la normal rural "Isidro Burgos" de Ayotzinapa, se construyó con medidas de contrainteligencia (entendida como el conjunto de normas que impiden, minimizan o neutralizan actividades de una fuerza adversaria), plasmadas en manuales militares. Y con el blindaje de secrecía que rodea las actividades del Centro Militar de Inteligencia (CMI), que fijó como "amenaza" desde su creación: "Que se evidencie ante la opinión pública las actividades que se realicen en este Centro".

Esta barrera que operaría en la ilegalidad, como lo denunció el grupo enviado por la Comisión Interamericana de Derechos Humanos (CIDH) al presentar el pasado miércoles 25 de julio su sexto y último informe sobre el caso, exhibe "un sistema que avala métodos ilícitos" donde la "permanencia del efecto corruptor" incide en la justicia, anula la credibilidad y "mantiene la impunidad".

Señalan que frente a las evidencias documentadas hubo una reiterada negativa sobre la participación de militares de los batallones 27 y 41 en la noche de Iguala, cuando los 43 estudiantes fueron detenidos desaparecidos por policías de éste municipio y de Cocula, en colusión con integrantes del grupo criminal "Guerreros Unidos". Sumado al ocultamiento de información clave y las mentiras sistemáticas, fueron razón suficiente para dar por concluida su labor en México.

El informe contiene datos relevantes como la participación activa de la Marina y el Cisen. Y otros que muestra cómo la secretaría de la Defensa Nacional usó la contrainteligencia para blindar información que podría ayudar a resolver el caso. La contrainteligencia tiene medidas pasivas, activas y de engaño, al menos dos de ellas fueron esgrimidas para anular al GIEI. Las pasivas tienen como finalidad impedir o neutralizar la búsqueda de información. Las de engaño son las desarrolladas por simulación sistemática, como las respuestas a preguntas sobre el CMI. La Sedena dijo que esas siglas quieren decir Contenido Mediático de Información, un dicho que después de la filtración de documentos militares tras el hackeo de Guacamaya, se sabe que se trata de uno de los órganos de inteligencia militar utilizado para recolectar información por medios ilegales como el software Pegasus.

El documento con la intercepción de conversaciones a integrantes de la banda criminal involucrada en la desaparición de los 43, realizadas el 26 de septiembre y el 4 de octubre, muestran que la cadena de mando en Sedena tuvo información en tiempo real de lo que ocurría en la zona y el posible destino de los jóvenes. En la página 204 del informe aparece que el análisis de las mismas se envió el 12 de octubre a DN1, es decir el titular de la Defensa Nacional en ese entonces el general Salvador Cienfuegos Zepeda, con conocimiento a las iniciales RAGG, que corresponden al entonces jefe de Estado Mayor de la Defensa Nacional, el general Roble Arturo Granados Gallardo, hoy retirado; y a las iniciales LCSG, subjefe operativo, cargo que entonces ocupaba Luis Crescencio Sandoval González, actual titular de la Sedena. ¿La posibilidad de llamar a declarar al general Sandoval por lo que supo del caso, fue motivo para anular al GIEI?

@velediaz424

PERIÓDICO	PÁGINA	FECHA	SECCIÓN
El Sol de México	2	27/07/2023	OPINÒN

A la sombra | Ana Elizabeth García Vilchis

A LA SOMBRA

Ana Elizabeth García Vilchis

Dicen los que saben que **Xóchitl Gálvez** puede estar tranquila, pues **Ana Elizabeth García Vilchis**, la vocera de Jesús Ramírez Cuevas, quien a su vez es vocero del presidente de México, dijo: "No querríamos tener que desmentir este tipo de cosas que parecen tan obvias, obvias mentiras, pero esto no es verdad, como el mismo presidente **López Obrador** ha aclarado. Esto es el llamado 'nado sincronizado', la construcción de un discurso para crear una atmósfera de desestabilización. Les decimos a ellas y a ellos que tratan de sembrar este discurso hostil: se equivocan, hoy México es un pueblo politizado, ya no vivimos en el analfabetismo político, la ciudadanía sabe escuchar y formar su propio criterio, y así elige y también participa, aunque eso no les guste". Se refieren así a la seguridad de la política que le causa tanto escozor al de Tabasco. Y que los periodistas que escriben de eso están resentidos porque no les da dinero.

PERIÓDICO	PÁGINA	FECHA	SECCIÓN
El Sol de México	2	27/07/2023	OPINÒN

A la sombra...

Hablando de cinismo, mentiras o algo parecido... El director general de Pemex, **Octavio Romero Oropeza**, descarta que la mancha de aceite reportada en el Golfo de México sea producto de un derrame de crudo de los pozos de la empresa. En cambio, explicó que se trata de emanaciones naturales conocidas como chapopoteras, que provienen del campo Cantarell, ubicado cerca de la zona señalada por las organizaciones ambientales.

***

Las chapopoteras, asegura, son fenómenos naturales donde se liberan hidrocarburos al medio ambiente, tanto en tierra como en el mar. La mayor chapopotera se encuentra en el campo Cantarell, cerca del campo Balam, y se origina en una fractura en el suelo marino que existe desde hace miles o millones de años.

***

Hablando de marcianos, hay que recordar que en febrero de 2023, se registró un acontecimiento relevante en el contexto político y económico entre Estados Unidos y China. Un globo de gran altitud, que se atribuye a China, ingresó al espacio aéreo estadounidense y fue derribado por aeronaves militares cerca de la costa de Carolina del Sur.

***

Además de este incidente, el ejército de Estados Unidos tomó la decisión de destruir tres objetos voladores no identificados en lugares como Alaska, Canadá y sobre el lago Huron. Se cree que estos objetos voladores pueden haber sido operados por entidades privadas u organizaciones de investigación y, aunque no representaban una amenaza para la seguridad nacional según el presidente **Joe Biden**, su presencia no autorizada planteó preocupaciones sobre los riesgos para la aviación civil.

***

Se lo recordamos porque ayer tres exmilitares declararon ante el Congreso que el gobierno de Estados Unidos sabe mucho más sobre los OVNIs de lo que está diciendo públicamente. Un subcomité de Supervisión de la Cámara celebró una audiencia sobre los OVNIs, oficialmente conocidos como fenómenos aéreos no identificados o UAP, y escuchó testimonios desconcertantes sobre avistamientos de objetos inexplicables y la posesión por parte del gobierno de materia biológica "no humana".

PERIÓDICO	PÁGINA	FECHA	SECCIÓN
El Sol de México	2	27/07/2023	OPINÒN

***

La atención de los medios se centró en ello. Los legisladores en el comité, desconcertados por algunos de los testimonios, señalaron repetidamente que los avistamientos de UAP son una cuestión de preocupación bipartidista y plantean preguntas sobre la seguridad nacional. Algunos acusaron al gobierno federal de tratar de ocultar información clave relacionada con los OVNIs al público, aunque no proporcionaron pruebas para respaldar esas afirmaciones.

***

"El simple número de informes, denunciantes e historias de fenómenos anómalos no identificados debería plantear preguntas reales y justificar la investigación y la supervisión. Y por eso estamos aquí hoy", dijo el representante **Robert Garcia**, el principal demócrata del subcomité, en su declaración de apertura. "Los UAP, lo que sea que sean, pueden representar una seria amenaza para nuestras aeronaves militares o civiles. Y eso debe entenderse".

***

David Grusch, un exoficial de inteligencia de Estados Unidos, le dijo al panel que está "absolutamente" seguro de que el gobierno federal posee UAPs, citando entrevistas que dijo haber realizado con 40 testigos en un período de cuatro años. También afirmó haber dirigido los esfuerzos del Departamento de Defensa para analizar los avistamientos de UAP reportados y haber sido informado sobre un programa del Pentágono que durante décadas se dedicó a recolectar y reconstruir UAPs estrellados. Grusch afirmó que el financiamiento de este programa se realiza fuera de la supervisión del Congreso y se lleva a cabo mediante "malversación de fondos".

PERIÓDICO	PÁGINA	FECHA	SECCIÓN
El Sol de México	14	27/07/2023	OPINÒN

PEDRO PEÑALOZA

@pedro_penaloz

ANÁLISIS / JUEVES 27 DE JULIO DE 2023

¿Atentado contra Xóchitl?

Por cada nueva altura que alcanzamos, nuevos y más desconcertantes peligros nos amenazan.

Arthur Miller

Recientemente el ciudadano presidente López Obrador denunció que existe una campaña "perversa", para acusarlo de atentar contra la candidata que se perfila de la oposición, Xochitl Gálvez, así lo dijo en La Mañanera: "en caso de que le suceda algo a un periodista o a un candidato a la presidencia la culpa será mía". ¿Por qué declara esto?

Para sustentar sus dichos, el inquilino de Palacio señaló a algunos periodistas como los promotores de la presunta campaña. Es importante colocar estas palabras a partir de las variables endógenas y exógenas que podrían preparar un posible peligro, específicamente contra Xóchitl Gálvez.

Para fines metodológicos, y con el objeto de superar el desplante superficial del tabasqueño, es conveniente recordar un suceso que impactó la vida política de México. Nos referimos al asesinato del candidato presidencial del PRI, Luis Donaldo Colosio, en 1994. En este caso, estaba claro que había un segmento de la clase política dominante que no estaba de acuerdo con el ungimiento del abanderado sonorense.

PERIÓDICO	PÁGINA	FECHA	SECCIÓN
El Sol de México	14	27/07/2023	OPINÒN

Colosio había decidido romper la sumisión que ejercía el candidato con el Presidente de la República y las formas cortesanas que sellaban esa tradicional relación. Hubo varios hechos que lo constataron. Ante la " insubordinación" de Luis Donaldo, se inventó la celada en Lomas Taurinas y con ello se satisfizo a los "inconformes" por su candidatura. Y en la fúnebre comedia se inventó al "asesino solitario". Hasta la fecha, pocos creen esa versión.

Por supuesto, en el caso de Xóchitl las variables son distintas y es otro el contexto. Sin embargo, también estamos frente a un ambiente político contaminado. Aquí hemos presenciado la violación al secreto fiscal y la avalancha de todo el poder del Estado contra la casi segura abanderada opositora. Ha sido el presidente quien llenó de improperios y acusaciones a Gálvez, lo que le valió ser amonestado por el INE al intervenir en temas electorales.

El tabasqueño dio el banderazo para que los simpatizantes, fanáticos y burócratas afiliados a Morena, comiencen una intensa campaña para replicar calumnias y golpes bajos. La ofensiva contra la hidalguense crecerá más cuando sea oficialmente candidata. López Obrador tiene todos los instrumentos institucionales, legales e ilegales para golpearla. Por ello, suena raro que el inquilino de Palacio se exculpe de un posible atentado contra Xóchitl Gálvez. No se haga el disimulado ciudadano presidente, usted inició el linchamiento. Como en el caso de Colosio, la lucha por el poder no tiene sentimientos. Únicamente faltaría el "asesino solitario". Los fanáticos sobran. Están listos.

@pedro_pe

PERIÓDICO	PÁGINA	FECHA	SECCIÓN
El Sol de México	12	27/07/2023	OPINÒN

RICARDO MONREAL

ANÁLISIS / JUEVES 27 DE JULIO DE 2023

Recuperación del campo mexicano para la autosuficiencia alimentaria

A partir de 2018, el Gobierno de México inició un proceso de recuperación y fortalecimiento de nuestro campo, después de que junto con la autosuficiencia alimentaria, las personas que lo trabajan y sus familias padecieran un largo periodo de desatención por parte de la tecnocracia neoliberal enquistada en el poder durante poco más de 35 años.

Así, desde hace cinco años se ha procurado generar bienestar para las y los campesinos, sus familias y los productores del campo, además de avanzar hacia la autosuficiencia alimentaria y la transición agroecológica. Esta última conlleva una agricultura que respete al medio ambiente y garantice las necesidades alimentarias de toda la población.

Es oportuno recordar algunas cifras que confirman la convicción del Gobierno federal y de la Cuarta Transformación para volver a hacer de nuestro campo un pilar del desarrollo nacional y de la autosuficiencia alimentaria, como lo es en otros países:

PERIÓDICO	PÁGINA	FECHA	SECCIÓN
El Sol de México	12	27/07/2023	OPINÒN

En los primeros ocho meses de 2022, la balanza comercial agroalimentaria fue superavitaria, con un saldo positivo de 5,286'000,000 de dólares. En ese mismo año, las acciones y los programas prioritarios del Gobierno hacia el campo beneficiaron a cerca de 30'000,000 de personas, entre productores y habitantes de localidades rurales y zonas urbanas de alta y muy alta marginación. Se implementó, desde 2019, el programa Fertilizantes para el Bienestar, a fin de garantizar el autoconsumo de sembradores; así, de 2019 a 2022, este programa benefició a 823,968 productores. En 2018, la producción de maíz, frijol, arroz y trigo fue de 31'200,000 toneladas, mientras que en 2022 llegó a 32'300,000 toneladas, esto es, un 3.5 por ciento más. Ese mismo año, el Programa Producción para el Bienestar apoyó a alrededor de 1'807,367 de productores.

Si bien estas cifras dejan ver un esfuerzo loable para fortalecer a nuestro campo, a quienes viven de él y a nuestra soberanía alimentaria, se requiere mayor justicia en los precios de los productos y en los insumos que se necesitan para producir. A ello se suman desafíos como el agotamiento del agua potable, la deforestación de bosques y selvas, las sequías severas, los fenómenos climáticos que generan inundaciones, los incendios forestales y el desplazamiento de asentamientos humanos, entre otros.

Lo que se necesita es detonar el desarrollo rural del país y aprovechar las fortalezas del campo para su recuperación económica, además de seguir viendo a éste como la vía de solución de los grandes problemas de pobreza y desigualdad rural que enfrenta México.

Se debe hacer del campo un verdadero espacio de oportunidades, de crecimiento y desarrollo para todas y todos los mexicanos; es preciso invertir más en bienes públicos que impacten directamente en la producción de alimentos y la autosuficiencia alimentaria; también es importante continuar con una política pública agrícola que propicie el manejo integral del suelo, del agua y de la biodiversidad para el bien de la agricultura. Necesitamos, asimismo, transitar hacia una agricultura digital para que las tecnologías de la información y de la comunicación, así como la inteligencia artificial, lleguen al campo, sin soslayar que se tiene que promover un mayor acceso al crédito, priorizando a pequeños y medianos productores.

PERIÓDICO	PÁGINA	FECHA	SECCIÓN
El Sol de México	12	27/07/2023	OPINÒN

De igual forma, se requiere la creación de un sistema de seguridad social para que ejidatarios, comuneros, colonos y pequeños propietarios cuenten con un retiro digno mediante su aportación al campo.

Además, se debe poner atención a la responsabilidad que tenemos todas y todos de mitigar los efectos del cambio climático, a partir del cuidado y aprovechamiento sostenible de la gran biodiversidad marina y terrestre con que cuenta el país.

El campo es un lugar con múltiples desafíos, pero también con innumerables oportunidades. La autosuficiencia alimentaria, el bienestar de las y los campesinos y productores del campo, de las y los mexicanos, al igual que el cuidado del medio ambiente, son cuestiones que a todo el país conciernen. Una nación con un campo fuerte es garantía de desarrollo y paz social.

ricardomonreala@yahoo.com.mx

Twitter y Facebook: RicardoMonrealA

PERIÓDICO	PÁGINA	FECHA	SECCIÓN
REFORMA	N 3	27/07/2023	OPINIÓN

CAPITANES

Cambio de modalidad

Tras el confinamiento por la pandemia de Covid-19, la mayoría de las dependencias federales optaron por el modelo virtual para realizar encuentros y conferencias de prensa, pero a partir de ahora, la Secretaría de Hacienda, que encabeza **Rogelio Ramírez de la O**, volverá al formato presencial.

Hoy la dependencia ofrecerá su primera conferencia presencial tras la pandemia. En ella hablará del informe sobre la situación económica, las finanzas públicas y la deuda pública del segundo trimestre de este año.

Gabriel Yorio, subsecretario de Hacienda, será quien encabece esta conferencia, donde también participan funcionarios como **Rodrigo Mariscal**, titular de la Unidad de Planeación Económica, y **María del Carmen Bonilla**, titular de la Unidad de Crédito Público.

Se espera que Yorio comparta las cifras de ingresos, gasto total y deuda del sector público, entre otros datos.

Otro tema a destacar es el crecimiento económico observado en esta primera mitad del año y cómo ha sorprendido a analistas que continuamente han elevado sus expectativas para el PIB de 2023.

De acuerdo con el Indicador Oportuno de Actividad Económica (IOAE), la economía de México habría crecido 4 por ciento anual en junio, por encima de 3.6 por ciento de mayo.

Para este año, la Secretaría de Hacienda estima un crecimiento de 3 por ciento, previsión a la que se acercan cada vez más los analistas, como Barclays, que prevé que sea de 2.5 por ciento.

Aunque esto representa una buena noticia, el funcionario también deberá posicionarse sobre hechos no tan positivos como la reciente rebaja en la calificación de Pemex y su impacto en las finanzas públicas.

GERMÁN DE LA GARZA DE VECCHI...

Dirigirá la apertura de las oficinas de Fisher Phillips en México, una de las firmas de abogados laborales y de empleo más importantes de Estados Unidos. La expansión responde a la modernización de acuerdos comerciales como el T-MEC y el desarrollo del nearshoring.

Nueva adquisición

Mapfre inició el proceso de adquisición de la compañía mexicana de seguros de vida Insignia Life, con 94 por ciento de sus acciones.

La operación asciende a un importe inicial de mil 606 millones de pesos, equivalentes a cerca de 86 millones de euros al tipo de cambio actual.

Parte del acuerdo es que Insignia Life continuará operando como marca independiente. Además, el actual equipo directivo de la compañía seguirá liderado por su presidente, **Isaac Zetune**, y el director general, **Antonio Fernández**, quien seguirá al frente del negocio adquirido en esta nueva etapa.

Dichos directivos continuarán además como titulares de 6 por ciento de las acciones de Insignia Life.

Se espera que de la mano de Mapfre, que lleva **Jesús Martínez Castellanos**, la compañía Insignia Life se haga más grande, pues contará con un sólido respaldo financiero que le permitirá potenciar su crecimiento, ampliar su cobertura y presencia territorial.

El cierre de la operación está sujeto a la autorización por parte de la Comisión Nacional de Seguros y Fianzas (CNSF) y la Comisión Federal de Competencia Económica (Cofece).

Contención de daños

Nacional Financiera (Nafin)

tuvo que tomar diferentes medidas para tratar de que no les afecte tanto el alza de tasas de interés e inflación a las pequeñas y medianas empresas (Pymes).

Una de las medidas que ejecutó Nafin, a cargo de **Luis Antonio Ramírez Pineda**, fue el diseño de programas con tasas de interés topadas y con garantías para compartir el riesgo con los intermediarios financieros.

Por ejemplo, se acordó un tope a la tasa a niveles de 14 o 15 por ciento, según el programa de financiamiento, para buscar que las Pymes tengan un crédito que no les resulte tan caro.

Otra medida es el otorgamiento de garantías preferentes, orientadas también a tener menores costos, pero que dependen del sector al que está dirigido el crédito y las zonas geográficas.

Estas medidas se están orientando sobre todo al sureste del País, región donde se tiene mayor necesidad de crédito e inclusión financiera, así como en aquellas zonas en las que se tiene un mayor potencial.

Nafin es un banco de segundo piso que opera a través de intermediarios financieros para dispersar los financiamientos a las Pymes, que en México ascienden a más de 4 millones.

Más con menos

En donde es imposible negar que la vivienda en México tiene un mayor costo es en Consorcio Ara, que dirige **Germán Ahumada Russek**.

Para muestra, los datos reportados en el segundo trimestre de este año, que reflejan que la desarrolladora aumentó sus ingresos totales 3.9 por ciento, pese a vender un menor número de casas que hace un año.

En el segundo trimestre, la empresa comercializó mil 511 unidades, 85 menos que en el mismo periodo del año pasado; sin embargo, los ingresos por ventas fueron mayores, con mil 836.1 millones de pesos, desde los mil 596 millones del mismo periodo de 2022.

Sólo en el primer semestre, el precio de la vivienda promedio de Ara aumentó 13.1 por ciento anual, para ubicarse en casi 1.2 millones de pesos por unidad.

Vivienda disponible hay, pero en casos como Ara, con un mayor portafolio de vivienda social, los compradores pagan en promedio 750 mil pesos, eso sin cotar costo financiero y escrituración.

capitanes@reforma.com

PERIÓDICO	PÁGINA	FECHA	SECCIÓN
MILENIO	18	27/07/2023	OPINIÓN

IN-VER-SIONES

REPORTE FINANCIERO

Sube 7% el beneficio de Santander a junio

El Grupo financiero Santander, que preside **Ana Botín**, obtuvo un beneficio de 5 mil 241 millones de euros en el primer semestre de 2023, 7 por ciento más que lo registrado el año anterior. El crecimiento se dio especialmente en Europa por ganancias en España, Reino Unido, Portugal y Polonia, que sumaron 2 mil 436 millones de euros.

PANORAMA RETADOR

Ingreso de Alfa cae 10% por su entorno

Debido a un "entorno retador" de altos precios de materias primas, fletes marítimos y márgenes de la industria más bajos afectaron el desempeño de Alfa, que preside **Armando Garza Sada**. Al segundo trimestre de 2023 los ingresos del conglomerado fueron de 4 mil 221 millones de dólares, 10.4 por ciento menos interanual.

GRUPO HOTELERO

Venganza de viajero hace volar a Posadas

La venganza del viajero (el auge por salir de vacaciones tras la pandemia) ayudó a Grupo Posadas, que preside **Pablo Azcárraga Andrade**, a elevar 168 por ciento su utilidad neta, que sumó 394.1 millones de pesos, al segundo trimestre del año. Le ayudó la mejora en ocupación, ahorros en la operación y ajuste de tarifas.

CRECEN INGRESOS

Apertura de tiendas favorece a Soriana

Gracias a la apertura de tiendas nuevas y una mayor entrada por negocios inmobiliarios, la cadena de supermercados Soriana, que preside **Francisco Martín Bringas**, reportó que en el segundo trimestre tuvo ingresos por 44 mil 374 millones de pesos, 6.2 por ciento mayor al año pasado.

FIDEICOMISO

Fibra Uno sostiene ocupación en 93.8%

El mayor fideicomiso inmobiliario del país Fibra Uno, que preside **Moisés El-Mann**, logró un alza de 11.2 por ciento en ingresos totales al segundo trimestre del año, con 6 mil 488 millones de pesos, con un portafolio integrado por más de 600 propiedades, que mantuvieron un nivel de ocupación de 93.8 por ciento.

PERIÓDICO	PÁGINA	FECHA	SECCIÓN
MILENIO	10	27/07/2023	OPINIÓN

NO ES NORMAL

VIRI RÍOS

viridiana.rios@milenio.com
Twitter:@Viri_Rios
Instagram:@ViriRiosC

La política social del billetazo

El día de ayer el Inegi dio a conocer los resultados de la nueva Encuesta Nacional de Ingresos y Gastos de los Hogares (ENIGH 2022). Con ellos es posible dictar veredicto sobre qué ha pasado realmente con la política social durante el sexenio.

El resultado es agridulce.

Por un lado, nunca, ningún presidente, había tenido un gasto social tan alto como López Obrador. Según, los hogares reportan recibir 70.4 mil millones de pesos al trimestre, el doble que en 2018. Con Morena la cantidad de dinero que se otorga en transferencias se duplicó. El 36% de los hogares mexicanos recibe programas sociales o becas, el máximo histórico.

Esto es visible, como pueden ver en la gráfica, en todos los niveles de ingreso. Desde el hogar más pobre, hasta el más rico, la cantidad de dinero total que reciben los mexicanos ha aumentado. [1]

Por el otro, y a pesar de todo lo invertido, ahora las

PERIÓDICO	PÁGINA	FECHA	SECCIÓN
MILENIO	10	27/07/2023	OPINIÓN

transferencias en efectivo llegan a menos hogares en pobreza extrema de lo que lo hacían en 2018, cuando el gasto era 50% menor que ahora. Se gasta más, pero se llega a menos pobres extremos que antes. [II]

Esto se debe a que López Obrador ha confundido el dar más dinero con llegar a más pobres. Y no es lo mismo. Se puede dar más dinero a un puñado de hogares sin que éste llegue a los más pobres.

Eso es precisamente lo que está pasando. Los hogares que reciben dinero, reciben mucho más que antes, pero se dejó de desatender a los hogares más pobres.

La política social actual no está llegando a los más pobres porque no tiene equipos especializados que les permitan llegar. Atender a la población más vulnerable requiere un esfuerzo especial de búsqueda, en ocasiones en áreas rurales enormemente alejadas. Eso es lo que no se ha hecho. En lugar de ello, el gobierno actual ha depositado la política social en equipos de activistas políticos sin las herramientas que les permitan llegar a las zonas más alejadas y vulnerables.

El resultado es una política social de billetazos, donde se tratan de resolver los problemas dando más dinero, pero no se resuelven del todo porque no se tiene una estrategia para resolver los problemas más complejos.

La cantidad de dinero que López Obrador está entregando en programas sociales es tan superior (el billetazo) que los hogares que reciben programas sociales tienen una mucho mayor probabilidad de salir de la pobreza que antes. Es decir, la cantidad de dinero que se da es de tal magnitud que, con el apoyo, muchas más familias logran tener un ingreso suficiente para ya no considerarse pobres.

Lo anterior crea una ironía. Hace que López Obrador sea simultáneamente el presidente que más personas ha

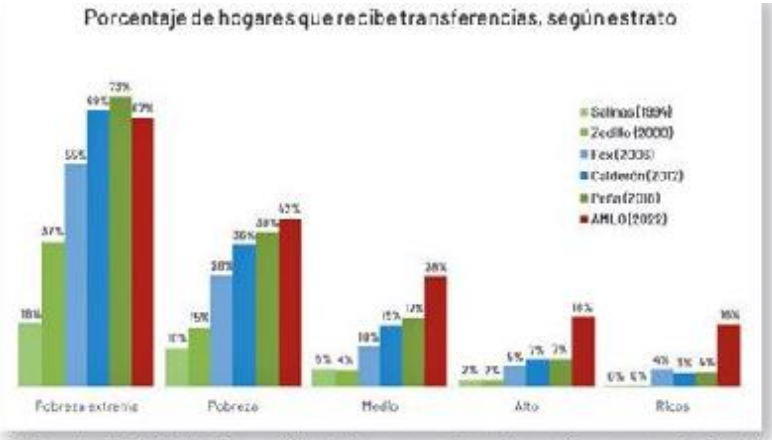

[I] Fuente: ENIGH 2022. Percentiles de hogares ordenados por ingreso per cápita del hogar sin transferencias de gobierno. Especial

[II] Fuente: ENIGH 2022.

logrado sacar de la pobreza, y el que más ha dejado de sacar. Lo último es así porque si el billetazo llegara más a los más pobres, López Obrador probablemente habría eliminado del todo la pobreza extrema. No lo ha hecho.

La política social necesita mejorarse. No basta con dar más dinero, hay que darlo mejor.

PERIÓDICO	PÁGINA	FECHA	SECCIÓN
EXCELSIOR	4	27/07/2023	OPINIÓN

Gustavo de Hoyos ¿más empresarios
Desde el piso de remates
Maricarmen Cortés > 4

Gustavo de Hoyos: ¿más empresarios en política?

Gustavo de Hoyos, expresidente de la Coparmex, miembro activo de Va por México y quien desistió de continuar como *suspirante* a la Presidencia de la República por el Frente Amplio, está impulsando una mayor participación de empresarios que tengan liderazgo en sus localidades para que se inscriban como candidatos para diputados o senadores.

Es una batalla doble la que libra **Gustavo de Hoyos**. Por un lado, convencer a los empresarios de que participen más activamente en la política porque la mayoría, como desafortunadamente es evidente en todos los organismos empresariales, con excepción de la Coparmex, están más interesados en defender sus ingresos que en posicionarse públicamente, y no sólo por temor a la inseguridad, sino a una represalia por parte del gobierno, como son las auditorías a modo por parte del SAT o evidenciarlos públicamente, como fue el lamentable caso de la lista de clientes de las empresas de **Xóchitl Gálvez**, en una abierta violación al secreto fiscal.

Lo que también impulsa **De Hoyos** es que los tres partidos que integran el Frente Amplio, PRI, PAN y PRD, fomenten realmente una mayor participación de candidatos ciudadanos a los múltiples cargos de elección en 2024, porque, además de la Presidencia de la República y de ocho gubernaturas, en junio próximo elegiremos a 500 diputados; 128 senadores, 2000 alcaldes y los congresos de las 32 entidades de la República.

Asegura que realmente se debe permitir la mayor participación ciudadana porque, en el caso de la elección presidencial, las reglas actuales favorecieron a los políticos; que fue la razón principal por la que **De Hoyos** decidió ya no continuar en el proceso.

> De Hoyos trata de convencer a los empresarios de que participen más activamente en la política.

en la política.

CATEGORÍA 1, SE SIGUE ATRASANDO

El CEO de Volaris, **Enrique Beltranena**, aseguró que por la burocracia gubernamental de Estados Unidos se ha retirado el regreso de México a la Categoría 1. En efecto, una de las peticiones del presidente **López Obrador** y de **Jorge Nuño**, titular de la SICT, al secretario del Transporte de Estados Unidos, **Pete Buttigieg**, fue acelerar la autorización de la FAA para recuperar la Categoría 1 en julio o en agosto a más tardar.

Sin embargo, más allá de los procesos que sí se deben seguir en Estados Unidos por parte de la FAA, hay dos obstáculos para recuperar la categoría. El primero son las controversias constitucionales contra las reformas a la ley de Aeropuertos y de Aviación Civil y, el segundo, que la AFAC no ha logrado terminar con el rezago en las licencias para los exámenes médicos al personal aéreo, que es una exigencia de la FAA.

En el sector privado crece la preocupación de que no recuperaremos la Categoría 1 a tiempo para la temporada de invierno.

POWELL NO PUSO NERVIOSOS A LOS MERCADOS

Tal y como anticipó el consenso de analistas bursátiles, la Fed subió ayer 25 puntos base las tasas, para elevarla de 5.25% a 5.50%, su nivel más alto desde 2021. Lo interesante es que los mercados no reaccionaron, al menos ayer, a las declaraciones de **Jerome Powell**, presidente de la Fed, quien no descartó un nuevo incremento en las tasas, dependiendo del comportamiento de la inflación y otros datos económicos, como el empleo.

En consecuencia, el dólar se depreció *vs.* las principales divisas internacionales, como fue el caso del peso, que recuperó parte del nivel perdido el martes, y en el mercado interbancario cerró en 16.83 pesos.

PERIÓDICO	PÁGINA	FECHA	SECCIÓN
La Jornada	6	27/07/2023	OPINIÒN

DINERO

Alza de intereses: mala noticia para consumidores, buena para bancos // Superpeso muerde ganancias de Bimbo // Viejos aliados

ENRIQUE GALVÁN OCHOA

NO SON BUENAS noticias para los clientes de los bancos. La Reserva Federal de Estados Unidos elevó la tasa de interés al nivel más alto en 22 años; ahora se ubica entre 5.25 y 5.50 por ciento. Marcó el aumento número 11 desde marzo de 2022, cuando estaba cerca de cero. Adopta la medida ante el riesgo de que se reactive la inflación. El Banco de México sigue los pasos de la Reserva y probablemente la incrementará en la misma medida. Actualmente es de 11.25 por ciento. Las tarjetas de crédito son muy sensibles a estos movimientos, el CAT (costo anual total) de algunas podría alcanzar un nivel entre 80 y 100 por ciento. Si usted no es *totalero*, le conviene guardar su plástico. El presidente de la FED, Jerome Powell, no cerró la puerta a aumentos adicionales; dependerán del comportamiento de la inflación.

La otra cara de la moneda

PARA LOS BANCOS comerciales, el incremento de la tasa ha significado un aumento de sus ganancias. El Banco Santander de España, con extensa presencia en nuestro país, ha cerrado el mejor primer semestre de su historia. La entidad tiene como director general al banquero mexicano Héctor Grisi. Reportó una ganancia de 5 mil 241 millones de euros entre enero y junio, lo que supone 7.1 por ciento más que en el mismo periodo de 2022. El avance se explica por el impulso del negocio en Europa gracias a las continuas alzas de tipos de interés que ha ejecutado el Banco Central Europeo (BCE) en el último año para combatir la inflación. De hecho, en 2022 Santander ya registró el beneficio más alto de su historia y se encamina a revalidar el resultado.

Superpeso y Bimbo

LAS VENTAS DE Grupo Bimbo alcanzaron 100 mil 366 millones de pesos de abril a junio, un alza de 4.1 por ciento. Pudo ser mayor, pero la afectó la revaluación del peso. Los dólares que recibe de sus negocios en el exterior se achicaron al ser convertidos a moneda nacional. "Estoy muy orgulloso de los notables resultados del trimestre, alcanzamos niveles récord de ventas netas, que crecieron doble dígito excluyendo el efecto del tipo de cambio", dijo Daniel Servitje, presidente y director general de la empresa. México representó 35 por ciento de las ventas con un alza interanual de 12.6 por ciento con la contribución de todas las categorías de productos y las ventas en establecimientos tipo tienda de conveniencia y autoservicio. En la región de Norteamérica (Estados Unidos y Canadá), donde Bimbo obtiene la mitad de sus ganancias, las ventas disminuyeron en términos de pesos, no obstante, en moneda extranjera subieron 11.8 por ciento. La región Europa, Asia y África aportó 10 por ciento de las ventas, para un incremento de 14.4 por ciento. La región de América Latina contribuye con 17.1 por ciento.

YouTube

¿CÓMO LE ESTÁ yendo financieramente a YouTube, la plataforma por la que el presidente Andrés Manuel López Obrador transmite la mañanera? Es el espacio que utilizan también medios de información y comunicadores para dar a conocer sus contenidos y opiniones. Como es sabido, pertenece a la compañía Alphabet, que, a su vez, es la matriz de Google. Publicó el grupo sus resultados financieros del segundo trimestre del año y son impresionantes. Facturó 74 mil 600 millones de dólares,

batiendo las expectativas. En YouTube, la compañía registró ingresos de 7 mil 670 millones de dólares y en el negocio de la nube ha logrado 8 mil 30 millones. En anuncios ha logrado 58 mil 140 millones de dólares. ¿Cómo que los enfrentamientos de la clase política mexicana no tienen sentido? Para YouTube sí. Son el origen de una parte de sus ganancias.

Twitterati

LA CAMPAÑA DE los periodistas que recibían mucho dinero de gobiernos anteriores, donde hablan de un atentado, es reflejo de su enojo porque no reciben lo mismo de esta administración. Son los viejos aliados de Carlos Salinas de Gortari, Calderón y otros. **@lopezobrador_**

@MalthusGamba

Facebook, Twitter: galvanochoa
Correo: galvanochoa@gmail.com

ALIANZA OPOSITORA CREA SU ESTRUCTURA NACIONAL

▲ El comité organizador del proceso de selección del responsable de la construcción del Frente Amplio por México encabezó ayer la instalación de su estructura nacional, integrada por 32 comités, uno en cada estado de la República. Foto Luis Castillo

PERIÓDICO	PÁGINA	FECHA	SECCIÓN
La Jornada	22	27/07/2023	OPINIÒN

MÉXICO SA

Ingreso superconcentrado // Para los ricos, 38 por ciento // Avance lento y limitado

CARLOS FERNÁNDEZ-VEGA

LA BATALLA CONTRA la desigualdad y la concentración del ingreso y la riqueza avanza con lentitud, nunca al ritmo deseado, aunque es necesario subrayar que la brecha entre el decil poblacional más pobre y el más rico se extendió de forma brutal durante el régimen neoliberal hasta llegar a un nivel socialmente explosivo, de ahí que reducir esa abismal diferencia no sólo llevará años, sino que implicará un esfuerzo descomunal.

SÓLO PARA CONTEXTUALIZAR, de 1991 a 2022 la fortuna conjunta de cuatro mexicanos Forbes se incrementó 2 mil 260 por ciento (de 5 mil 800 a 131 mil 100 millones de dólares), mientras al grueso de los mexicanos simplemente no les alcanzaba para comer, en una economía que a duras penas avanzó 2 por ciento como promedio anual.

EN ESE PERIODO, la fortuna de Carlos Slim se multiplicó por 51.25; la de Germán Larrea, 27.27; la de Ricardo Salinas Pliego, 10.33, y la de Alberto Bailleres, 3.6 (a la par del incremento de la pobreza en el país) y el crecimiento de todas ellas está asociado a la privatización de los bienes de la nación: banca –con su respectivo "rescate"–, minería, aeropuertos, carreteras, ingenios azucareros, siderurgia, telecomunicaciones, concesiones a manos llenas, subrogaciones, petróleo, electricidad, gas y lo que se quede en el tintero (falta cuantificar las fortunas de las familias políticas).

DEL OTRO LADO de la cancha, en 1992 en México se registraron cerca de 18 millones de hogares (84 millones 340 mil 608 habitantes, de los que más de la mitad eran menores de 24 años). En ese ambiente, a la hora de desmenuzar el ingreso corriente total trimestral del primer decil (los más pobres) a duras penas sumaba mil 902 pesos (1.55 por ciento del total), mientras en el extremo (decil X, el más rico) ese ingreso sumaba 46 mil 802 pesos (38.16 por ciento del total). La diferencia fue de 24.6 veces entre uno y otro.

TREINTA AÑOS DESPUÉS, en 2022, México cuenta con 37 millones 560 mil de hogares (casi 129 millones de habitantes) y el ingreso corriente total trimestral del primer decil fue 13 mil 411 pesos, mientras el correspondiente al decil X alcanzó 200 mil 696 pesos, es decir, una diferencia cercana a 15 veces (en 2016 fue de 21 tantos).

SIN EMBARGO, HAY que subrayar que la diferencia entre uno y otro decil comenzó a registrarse de manera sostenida desde 2018: desde ese año y el 2022, el ingreso corriente total del primer escalón (el más pobre) se incrementó 20.4 por ciento (en el último bienio del sexenio peñanietista "creció" ¡0.37 por ciento!), mientras el correspondiente al superior decreció 13.2 por ciento.

SE AVANZA, PERO con una lentitud socialmente exasperante, porque a pesar de la relativa mejoría en 2018-2022, todavía 10 por ciento de la población más rica concentra un ingreso equivalente al que obtiene, conjuntamente, 60 por ciento de los mexicanos. Sin duda, falta mucho camino por recorrer.

EN VÍA DE mientras, ayer el Inegi divulgó su Encuesta Nacional de Ingresos y Gastos de los Hogares 2022 (de la que, junto con la de 1992, se toma la información que se cita líneas arriba)

PERIÓDICO	PÁGINA	FECHA	SECCIÓN
La Jornada	22	27/07/2023	OPINIÒN

y entre los resultados destaca la diferencia de ingreso entre hombres y mujeres, algo que no debe permitirse: para los primeros, el monto promedio fue de 29 mil 285 pesos y para las segundas de 19 mil 81. Ello representa "una brecha de 10 mil 204 pesos al trimestre entre ambos sexos", apunta el citado instituto. En el caso de las personas que se consideran indígenas o hablan alguna lengua indígena, percibieron un ingreso promedio trimestral monetario de 18 mil 428 pesos, 24.5 por ciento menos que el promedio nacional. En el caso de quienes hablan alguna lengua indígena, el ingreso promedio fue de 13 mil 708 pesos, 43.9 por ciento menor al promedio nacional. Al comparar los resultados 2016 con 2022, se aprecia que el tamaño del hogar disminuyó 6.3 por ciento.

Las rebanadas del pastel

AL GOBIERNO FEDERAL se le agota el tiempo: el próximo lunes vence el plazo para que responda a la demanda que Estados Unidos presentó en el marco del Mecanismo de Respuesta Rápida del T-MEC sobre la situación de los trabajadores de la mina San Martín, en Sombrerete, Zacatecas (concesionada a Germán Larrea) por la sistemática violación a su derechos de huelga y libre asociación, y tal respuesta ni de lejos puede ser favorable al barón. Por cierto, el próximo domingo, aniversario número 16 de las huelgas mineras en Cananea, Taxco y Sombrerete, se llevará a cabo –en esta última– el Foro Nacional Minero 2023 en el que participarán más de mil 500 mineros.

Twitter: @cafevega
cfvmexico_sa@hotmail.com

▲ **La brecha de ingresos en México es brutal .** Foto Marco Peláez

PERIÓDICO	PÁGINA	FECHA	SECCIÓN
LA CRÓNICA DE HOY	17	27/07/2023	OPINIÓN

COLUMNISTA

Luis David Fernández Araya /*
@DrLuisDavidFer

La correcta estrategia de AMLO que aporta a la economía

Los gobiernos han recurrido al gasto público como la principal herramienta para dinamizar la economía, en la medida en que se incrementa el consumo por este medio, pero valdría la pena cuestionarnos sobre si efectivamente, esa es la única herramienta de peso para hacer frente a una crisis, puesto que hay algunos aspectos que, al cuestionarlos, parecen de alguna forma contradecir esta arraigada creencia keynesiana.

El asunto es que los gobiernos pretenden impulsar la economía incrementando el consumo por la vía del gasto público, sin embargo, si nos detenemos a mirar el origen de los recursos que el gobierno gastará en su propósito, vemos que en realidad todo se reduce a quitarle plata a un sector para que el otro gaste, luego, al final de cuentas no se ha hecho nada.

¿De dónde se supone que el gobierno sacará el dinero para incrementar su gasto público? Ese dinero es conseguido mediante deuda pública y mediante el incremento de la carga tributaria a los contribuyentes, y en muchos casos, esos ingresos se basan en la última opción.

Al aumentar la carga tributaria al contribuyente, lo que se hace es quitarle dinero a este para que el estado lo gaste, y el efecto sería el mismo que si el contribuyente lo gastara, lo que en buena parte desvirtúa las razones de este tipo de políticas.

Supongamos un contribuyente que tiene unos ingresos de $100 y el estado le quita $20 para incrementar su gasto público. En este caso el estado gastará $20, pero a la vez el contribuyente dejará de invertir $20, luego, el resultado final será cero.

Y si a esto le sumamos el hecho de que el estado es un pésimo gestor, concluimos que se tendrá un mayor efecto en la economía si dejamos que el gasto lo haga el contribuyente y no el estado, por cuanto el estado despilfarrará casi todos los recursos, mientras que los contribuyentes le darán un mejor uso, como la inversión privada productiva.

Esto lleva a especular que, en muchos casos, el excesivo gasto público no obedece a razones macroeconómicas, sino a razones políticas, puesto que es propio de las democracias requerir grandes cantidades de dinero para mantenerse dinámicas •

/ Economista

PERIÓDICO	PÁGINA	FECHA	SECCIÓN
EL FINANCIERO	2	27/07/2023	OPINIÓN

Nada qué celebrar con AMLO

COORDENADAS

Enrique Quintana

Opine usted:
enrique.quintana@elfinanciero.com.mx
@E_Q

Es impresionante **cómo se expresa la polarización** que existe en México en los comentarios al análisis de los indicadores.

Ya no sé qué es peor, si las críticas y las descalificaciones de los partidarios de AMLO o las de los detractores, que no pueden tolerar ningún comentario que califique positivamente los resultados económicos en este sexenio.

Pues ni modo. **Si les enoja a unos y a otros,** allá ellos.

Cuando los juicios se hacen sobre datos duros, el sustento es muy claro y tras 35 años de escribir todos los días, la piel está curtida y uno ya curado de todos los espantos.

Por esa razón aquí van algunos comentarios a los resultados de la Encuesta Nacional de Ingreso y Gasto de los Hogares (ENIGH) del INEGI.

1-Hay un crecimiento del ingreso corriente de las familias a lo largo de esta administración, pero **éste es moderado,** no es nada espectacular, y resultó de 4.6 por ciento respecto al nivel que se registraba en el 2018. Desde luego, si se compara con las cifras del 2020, que ya estuvieron afectadas por la pandemia, el salto es mayor, de más de 14 por ciento si se consideran solo los ingresos por trabajo asalariado.

2-Aunque hay muchos empresarios y propietarios a los que les está yendo bien, la ENIGH muestra que los **ingresos derivados de la renta de la propiedad,** que incluye no solo arrendamientos sino dividendos, intereses y demás, **cayeron en 7.8 por ciento** en términos reales entre 2018 y 2022. Ha sido un mal tiempo para los propietarios de empresas y otros activos.

3-Estos cambios en el patrón de distribución de los ingresos se reflejaron en **una ligera mejoría en la distribución del ingreso.** El decil con los ingresos más elevados en el 2018 tenía un ingreso 18.3 veces superior al decil con los ingresos más bajos. Ese diferencial bajó a 15 veces en el 2022. La cifra sigue mostrando una enorme desigualdad en el país, pero ésta se ha reducido. El llamado coeficiente de Gini, que mide esa desigualdad, pasó de **0.426 a 0.402** entre 2018 y 2022. Una reducción refleja una distribución del ingreso más equitativa.

4-Un tema relevante que también se pondrá sobre la mesa es **el crecimiento de las transferencias** que derivan de los **programas sociales.** Hay un aumento de 100 por ciento respecto a lo reportado en 2018 y de 59 por ciento respecto al nivel de 2016. Sin embargo, representan solo el 2.8 por ciento del ingreso total de las familias. Pero tienen **un impacto favorable en la distribución del ingreso.**

5-Quizás para enojo –o si hubiera, cordura, para análisis de los partidarios de la 4T– en el último año del sexenio de Peña, las transferencias de recursos a través de programas sociales mejoraron la distribución del ingreso en 0.49 puntos. Con López Obrador, en el 2022, el efecto positivo de los programas sociales fue de 0.58 puntos. **Es una mejoría** respecto al pasado, pero **nada espectacular.** Los programas sociales siguen teniendo en lo esencial el mismo efecto.

6-Las brechas persisten. México sigue siendo un país profundamente desigual. Lo es entre hombres y mujeres. El ingreso promedio del género masculino es 53 por ciento superior al que perciben las mujeres. El de Baja California Sur, que es el más alto del país, es superior en 129 por ciento al de Chiapas, que es el más bajo. En cuanto a gasto, el de la Ciudad de México, que es el mayor del país, es 95 por ciento superior al de Chiapas, que es el más bajo de todos.

Las conclusiones que, por ahora, puede uno obtener de las cifras de la ENIGH, es que hubo una leve mejoría de los ingresos reales de las familias. Nada espectacular, ni ningún cambio cualitativo.

Mejoró la distribución del ingreso sobre todo por las pérdidas del ingreso de la propiedad.

Los programas sociales fueron positivos en lo general, pero para los montos invertidos **tuvieron un costo excesivamente grande.**

En términos directos, **estamos mejor con los programas sociales** con los que contamos, que si nos quedáramos sin ellos.

Pero si los recursos estuvieran mejor asignados, estaríamos muchísimo mejor.

Las cifras no mienten, su efecto positivo es muy parecido al que ya había en el sexenio de Peña Nieto.

En resumen, hay resultados positivos de las políticas sociales sobre el ingreso y la desigualdad. Pero, nada espectacular. No hay un cambio cualitativo en México.

Se lo he contado desde hace mucho tiempo. Las cosas no van mal, pero tampoco mucho mejor.

¿Quién le podrá sacar más ventaja a esta condición? ¿La oposición o Morena?

PERIÓDICO	PÁGINA	FECHA	SECCIÓN
EL FINANCIERO	22	27/07/2023	OPINIÓN

Sería un error ignorarlos

PARTEAGUAS

Jonathan Ruiz

Opine usted:
jruiz@elfinanciero.com.mx
Facebook: @RuizTorre
@RuizTorre

"Esta semana, Elon Musk reveló su nueva estrategia y parte de la razón por la que compró Twitter. Va por el mercado financiero"

Hay dos personajes que cambiaron ya la vida de la gente, aunque no todos lo noten, aún. Ambos, casualmente, acaban de hacer un par de movimientos de ajedrez esta semana que podrían sacudir más sus vidas. Las de ustedes.

Autonombrados expertos solían decir que nunca habrían coches eléctricos en las calles porque las petroleras no lo permitirían. Hoy, hasta Liverpool ya vende BYD o Build Your Dreams, una marca china de vehículos que no requieren gasolina.

Todas las empresas relevantes que comercializan automóviles ya tienen un modelo híbrido o eléctrico, incluso ambos. No hay rastro ya de comentarios en contra de esta tendencia.

Todas las empresas relevantes que comercializan automóviles ya tienen un modelo híbrido o eléctrico, incluso ambos. No hay rastro ya de comentarios en contra de esta tendencia.

Otros se aferraban a la idea de que no habría coches eléctricos baratos. Hoy los precios ya empiezan en 300 mil pesos en México. Más baratos que muchos a gasolina.

Eso no habría pasado sin Elon Musk, quien no "descubrió" los coches eléctricos, cuya tecnología básica es muy antigua. Vaya, Bimbo arma camiones eléctricos para su flotilla y la de otros.

Lo que consiguió Musk fue hacerlos en serie y de manera rentable. Las armadoras comprendieron que hay negocio y que no podían dejarlo todo para este individuo.

Ustedes pueden comprar un Tesla en México y pronto, más gente tendrá acceso en cuanto bajen más sus precios o en el momento en que la planta de Monterrey entre en operación.

Esta semana, Elon Musk reveló su nueva estrategia y parte de la razón por la que compró Twitter. Va por el mercado financiero.

Recuerden que este personaje empezó su trayectoria empresarial justamente en ese ámbito como fundador de Paypal. No es un novato, vaya. (¿Notaron que x.com, nueva dirección de Twitter, fue también el primer dominio, justamente, de Paypal?)

Ahora Musk quiere convertir 'X', la marca que mató al pájaro azul, en una agencia de servicios que incluya entre otros, los que ofrece hoy un banco. Tiene sentido.

Twitter es la red social que exhibe lo más visceral de la gente. Facebook muta en centro de retiro; Instagram, en la vitrina siempre limpia que cada persona cuida; Tiktok es una turbia fiesta; Twitter, ahora 'X', es la calle y en muchos casos, el territorio en el que cada quien muestra lo peor de sí. Si te califican con base en tus tuits, tendrán una impresión cercana a tu personalidad y a tu calidad como pagador.

Un experto en tecnología puede saber quién es quién, incluso en cuentas anónimas.

Claro, ¡es una locura! Que Musk cambie el sistema financiero… eso "nunca va a suceder porque los bancos no lo van a permitir".

Pero quizás brinden ustedes algo de fe a Sam Altman, que goza de menor fama, no así relevancia.

Él fundó OpenAI. Si ustedes han escuchado de "inteligencia artificial" en estos días es casi seguro que se lo deban a él. No se trata del pionero en ese ámbito. Alan Turing podría cubrir más ese perfil y su influencia data de los cuarentas.

La empresa de Altman creó Chat GPT y Dall-E. Dos sistemas que nos mostraron que por primera vez los seres humanos competimos realmente con otra inteligencia y en donde más duele: en lo creativo. Vaya, esa herramienta responde mejor los correos electrónicos que la mayoría de la gente.

Mientras una amplia mayoría se distraía ayer con la supuesta existencia de extraterrestres, Altman ayer celebró que cada ocho segundos una persona fue a registrar sus ojos y su existencia en Worldcoin, para obtener su identificación permanente en internet.

Este personaje instaló varios "Orb", cámaras capaces de registrar el iris de cada persona para obtener a cambio unidades de Worldcoin, una criptomoneda que competirá con Bitcoin.

De esta manera, obtendrá también una "ID" única, que le permitirá hacer transacciones sin intervención de bancos o del gobierno. Vía blockchain (sugiero que busquen en Youtube videos de cómo funciona la cadena de bloques).

Ojo. El avance de dos genios en el ámbito financiero no quedará en la especulación o en experimentos fallidos. Derivará en un cambio que puede ser rápido. A final de cuentas, el análisis de cómo atacar el mercado ya no tiene que ser hecho por humanos. Eso acelera las cosas. Sería un error ignorarlos.

Director General de Proyectos Especiales y Ediciones Regionales de EL FINANCIERO

PERIÓDICO	PÁGINA	FECHA	SECCIÓN
EL FINANCIERO	8	27/07/2023	OPINIÓN

¿Es buen momento para comenzar a invertir?

COLABORADOR INVITADO

Juan Carlos Herrera

Chief of Advisory and Investment Solutions en GBM

Opine usted: economia@elfinanciero.com.mx

Para empezar a hacer algo nuevo siempre es ideal informarse, aprender y entender cómo funciona el universo en el que deseamos adentrarnos; sin embargo, hay una verdad universal: nunca vamos a estar listos o listas al 100%, a veces tenemos que aventurarnos a hacer esas cosas nuevas y aprender en el proceso.

La buena noticia en el caso de las inversiones es que siempre se puede contar con personas expertas que acompañan a quienes desean invertir por primera vez, así que nadie tiene que hacerlo solo. Para invertir se debe contar con la guía especializada que acompañe la toma de las decisiones ideales con base en características y necesidades particulares.

Por supuesto que invertir no es algo que deba tomarse a la ligera, por ello, es importante considerar ciertos factores personales y externos que responderán si es buen momento para comenzar el camino como inversionista.

Comencemos con los factores individuales. Antes que nada, es importante definir para qué se desea invertir: ¿para que nuestro dinero no pierda valor de compra?, ¿para alcanzar una meta personal, familiar o de pareja?, ¿para el retiro?, ¿para emprender un negocio? Es vital ponerle nombre y apellido al objetivo detrás de la inversión porque ello ayudará a definir el monto, el plazo y los instrumentos de inversión ideales.

En cuanto al monto para invertir, es importante entender que no se necesita ninguna cantidad para empezar. Lo vital es comenzar tan pronto como sea posible debido a la magia del interés compuesto.

El interés compuesto es un principio financiero que implica ganar intereses sobre los intereses previamente adquiridos. Es decir, no solo obtienes beneficios sobre el capital principal que has invertido, sino también sobre los intereses que ese dinero ha generado.

Por ejemplo, si inviertes 100 mil pesos cada año en una inversión con un rendimiento del 10% anual, al cabo de 25 años, tendrías aproximadamente 11,901,647 pesos. Esto es gracias al interés compuesto, donde los intereses obtenidos en cada periodo se reinvierten y generan aún más beneficios.

Si tomamos el mismo esquema de inversión anual de 100 mil pesos y lo mantenemos durante 35 años, el resultado es aún más sorprendente. Acabarías con alrededor de 32,622,924 pesos. A pesar de que solo hemos extendido el periodo de inversión 10 años, el monto final es casi tres veces mayor.

Esto demuestra la enorme diferencia que puede hacer el tiempo cuando se trata de interés compuesto. Aprovechar el tiempo y comenzar a invertir lo antes posible puede generar retornos significativamente mayores a largo plazo.

Tus características personales, como tu nivel de tolerancia al riesgo, son fundamentales en tus decisiones de inversión. Dependiendo de esto, puedes optar por diferentes opciones que se alineen con tu perfil y necesidades. Si prefieres seguridad, los bonos gubernamentales pueden ser tu opción. Por otro lado, si buscas una inversión a largo plazo, las acciones podrían ser una alternativa.

Ahora bien, cuando hablamos de cuándo es el mejor momento para invertir, en realidad, siempre es buen momento para invertir. ¿Por qué? Aquí entra la teoría del mercado eficiente, según la cual todas las informaciones disponibles están ya reflejadas en los precios de los activos. Esto significa que es prácticamente imposible superar sistemáticamente al mercado, porque los precios ya incorporan toda la información conocida.

Si bien sabemos que no existe una eficiencia del 100% en la realidad, actuar como si el mercado fuera totalmente eficiente puede aumentar nuestras probabilidades de éxito. La evidencia empírica respalda esta afirmación: la mayoría de los gestores de inversiones no logra superar al mercado a largo plazo.

Por lo tanto, en lugar de tratar de "ganarle" al mercado, es mejor concentrarse en invertir constantemente, independientemente de las fluctuaciones del mercado. En lugar de hacer *market timing* o intentar prever el mejor momento para entrar o salir del mercado, siempre es un buen momento para invertir, siempre y cuando tus elecciones de inversión estén alineadas con tu horizonte de tiempo y objetivos.

Es aquí donde un asesor financiero puede ser de gran ayuda. No importa si decides invertir hoy o al final del año, lo realmente crucial es contar con un asesor que comprenda tu perfil y tus objetivos. Este profesional te ayudará a navegar a través de la complejidad del mercado y te guiará en la selección de las mejores opciones de inversión de acuerdo con tus necesidades y expectativas.

En conclusión, el momento ideal para empezar a invertir no depende de la situación de los mercados, sino de tus necesidades y objetivos personales. Un asesor financiero siempre buscará las estrategias que maximicen tus recursos, sin importar cuánto estés dispuesto a invertir.

PERIÓDICO	PÁGINA	FECHA	SECCIÓN
EL ECONOMISTA	2-78	27/07/2023	OPINIÓN

¡Arremetida contra las calificadoras!

Bruno Donatello

Debate económico

Bruno Donatello
bdonatello@eleconomista.com.mx

¡Arremetida contra las calificadoras!

AMLO puede despotricar en contra de las agencias calificadoras, pero le es imposible ocultar el mal estado financiero y operativo de la empresa estatal...

Las malas noticias se han agolpado en el frente de la industria petrolera interna. En respuesta, el Presidente arremetió con furia en contra de las agencias especializadas que le han bajado la calificación crediticia a Pemex. "Es una burla todo esto de las calificadoras", explotó el mandatario para abrir el debate. Pero se quedó corto en su intento por fundamentar la crítica. Sólo alcanzó a acusar que "todavía quedan remanentes, toda esta información que utilizaban para manipular en la época del neoliberalismo, neoporfirismo..." Y remató con su deturpación personal a esas agencias: "cuando no sólo estaba mal la economía, sino que imperaba la corrupción en Pemex y todas las empresas públicas, era muy buena la calificación..."

AMLO puede despotricar en contra de las agencias calificadoras, pero le es imposible ocultar el mal estado financiero y operativo en el que se encuentra la empresa estatal. A manera de ejemplo, mientras que en los primeros cuatro años del sexenio de Peña Nieto la inversión de capital en Pemex ascendió a poco más de 62 miles de millones de dólares, en el mismo periodo del gobierno de la 4T ese renglón se ubicó en 30.4 miles de millones. Es decir, no se invirtió ni la mitad de lo prometido en la administración de la supuesta "soberanía energética". En términos estimados, al cierre del sexenio la inversión realizada en la entidad se quedará corta en aproximadamente el 40% de lo prometido en 2018 ante la Agencia Internacional de Energía (AIE).

El servicio económico que prestan las calificadoras es evaluar la capacidad de pago de las entidades que tienen deuda. En el caso de Pemex, de principios de 2024 a marzo de 2027 vence la tercera parte de su deuda (34 miles de millones de dólares). ¡Es justificado que surjan dudas sobre su capacidad de liquidación, que depende totalmente del Gobierno Federal!

¿Cuál es el panorama verdadero actual de la saqueada paraestatal? Los números muestran, antes que nada, que se trata de una empresa sobreendeudada con un pasivo de más de 107 miles de millones de dólares. Además, es una entidad con bajísima inversión y que se mantiene con terquedad en actividades sin rentabilidad alguna y altamente contaminantes. ¿Culpa de las agencias calificadoras?

PERIÓDICO	PÁGINA	FECHA	SECCIÓN
EL ECONOMISTA	1-42	27/07/2023	OPINIÓN

Ricos y poderosos

Marco A. Mares
marcomaresg@gmail.com

Pemex, los datos de Octavio Romero

El director de Petróleos Mexicanos, **Octavio Romero** tiene una perspectiva muy diferente a la que tienen las calificadoras de crédito internacionales, las Organizaciones No Gubernamentales y los analistas económicos.

Tiene sus propios datos. Y con ellos dice que Pemex, no está en quiebra técnica; que es el mayor contribuyente del país e incluso supera a las 3 empresas más grandes de México, juntas: América Móvil, Femsa y Walmart.

De acuerdo con un comparativo gráfico que mostró, al cierre del 2022 los ingresos totales de Pemex fueron de 2 billones 383 mil 388 millones de pesos y pagó, en impuestos 320 mil 181 millones de pesos, equivalentes al 13.4%.

Las 3 empresas privadas, en conjunto, tuvieron ingresos totales por 2 billones 336 mil 873 millones de pesos y pagaron, también en conjunto, 74 mil 831 millones de pesos.

De manera desglosada, América Móvil tuvo ingresos por 844 mil 502 millones de pesos y pagó 46 mil 044 millones de pesos de impuestos; Femsa tuvo ingresos por 673 mil 202 millones de pesos y pagó impuestos por 14 mil 395 millones de pesos; y WalMart tuvo ingresos por 819 mil 169 millones de pesos y pagó 14 mil 392 millones de pesos.

Con tales cifras el funcionario rechazó la presunta quiebra técnica de la empresa. Además aseguró que la empresa ha logrado reducir la deuda, que heredó del anterior gobierno, de 127 mil 100 millones de dólares en el año 2018, a 107 mil 387 millones de dólares en el primer trimestre del año en curso y, que no sólo se ha logrado detener sino que está aumentando la producción petrolera. Que Pemex produce el 97% y los privados sólo el 3%; y que dejó de importar crudo ligero y hasta exporta, en virtud de 40 nuevos campos.

Pemex no está en quiebra técnica, aseguró categórico el funcionario. El año pasado reportó utilidades por 100 mil millones de pesos y en el primer trimestre de este año 2023 alcanzaron los 57 mil millones de pesos.

Dijo que debido al sobreendeudamiento de Pemex, su financiamiento es del doble del que tiene el gobierno federal.

Por eso el Presidente de México decidió que sea el gobierno federal el que realice las colocaciones en los mercados, aclaró. Aseguró que el gobierno no le transfiere recursos a Pemex; recibe autorización para gastar, pero el dinero proviene del flujo de venta del petróleo y gasolinas.

Para los que dicen que Pemex es un barril sin fondo –subrayó–, hay que decirles que el gobierno no le da dinero a Pemex, simplemente le autoriza un presupuesto a ejercer.

El año pasado la participación de los ingresos petroleros dentro del total de los ingresos presupuestarios del sector público alcanzó su máximo de los últimos 8 años con el 22.4% de los ingresos presupuestarios totales.

No fue mega derrame

Originalmente la conferencia fue convocada para desmentir el presunto mega derrame en el Golfo.

Reconoció que sí se registró un derrame, aunque de una dimensión mucho muy inferior respecto de los 3 millones de barriles que tendrían que haberse fugado para cubrir una área de 467 kilómetros cuadrados que señalaron las ONG´s.

La avería del ducto fue de apenas 7 centímetros de largo y 1 milímetro de ancho y por este se habrían fugado un volumen acumulado máximo de 1 mil 368 barriles, por los 18 días; que darían un total de 76 barriles por día, sostuvo Romero.

Mostró unas fotos y un brevísimo video para explicar su punto de vista y destacó que la Zona Económica Exclusiva del Golfo de México está clasificada como una región con un alto potencial de emisiones. Explicó que la mayor cantidad de chapopoteras se ubican en el campo Cantarell.

En los últimos días, Pemex ha estado en las primeras planas de los diarios y en el centro de la conversación digital por los accidentes que se han registrado en la operación de la empresa, específicamente el derrame en la plataforma Balam-TA.

Y también por la degradación crediticia por parte de la agencia Fitch Ratings y la modificación de estable a negativa en la perspectiva de la agencia Moody´s.

En contra de la marcada distancia que mantiene con los medios de comunicación, el directivo convocó y ofreció una conferencia de prensa, fundamentalmente para desmentir el supuesto mega derrame en el golfo, denunciado por organizaciones de la sociedad civil y medio ambientales.

Aprovechó para confrontar los datos de las agencias calificadoras y de los analistas económicos independientes.

Ofreció sus propios datos, y dijo que no puede mentir porque Pemex incurriría en un delito.

Al tiempo.

PERIÓDICO	PÁGINA	FECHA	SECCIÓN
EL HERALDO DE MÉXICO	10	27/07/2023	OPINIÓN

CASCABEL AL GATO

ADRIÁN VELÁZQUEZ RAMÍREZ*

REDUCCIÓN DE LA POBREZA Y DESIGUALDAD EN LA 4T

*COLABORADOR

@ADRIANVR7

Al final, resulta que no era necesario sacrificar el bienestar del pueblo trabajador en el altar del crecimiento económico

• LA ORFANDAD DOCTRINARIA QUE IMPONE LOS RESULTADOS DEJA MUY MAL PARADA A LA OPOSICIÓN QUE, LEJOS DE OFRECER UNA ALTERNATIVA DE FUTURO, SIGUE SIENDO LA CARA DE UN PASADO QUE MÉXICO SE APRESURA POR DEJAR ATRÁS

El día de ayer se dio a conocer la Encuesta Nacional de Ingresos y Gastos de los Hogares (ENIGH).

Entre los datos más importantes tenemos que el sector de la población de menos ingresos ganó, en 2022, 19.9% más que en 2018 y que la desigualdad se redujo respecto al mismo periodo.

Con la pandemia en el retrovisor, estos números permiten ser optimistas respecto a las bondades del modelo económico de la 4T: política social de acceso universal, incremento del salario mínimo, pleno empleo, inversión pública y estabilidad económica.

Si la inflación sigue su curso decreciente, los números de 2023 serán incluso mejores.

El rumbo económico echa por tierra varios mitos profesados a diestra y siniestra por la opinión pública neoliberal.

El primero, que la izquierda —supuestamente intoxicada con el *virus populista*— puede conducir un gobierno responsable financieramente y efectivo para administrar los recursos.

La cancelación de las condonaciones y otras medidas implicó un aumento en la recaudación de 1.4% del PIB. A eso hay que agregarle el ahorro producto de la "austeridad republicana".

El resultado: más gasto en política social e infraestructura, manteniendo el equilibrio fiscal.

El segundo mito que ha quedado en entredicho es que la inserción de México en la economía mundial dependía exclusivamente de los bajos salarios que podía ofrecer. Es decir, que el precio que había que pagar por ser parte de la globalización era la precarización laboral de su población.

Sin embargo, la política salarial e impositiva de la 4T no sólo no ha impedido que empresas transnacionales se instalen en nuestro país, sino que la inversión extranjera directa está en aumento. La cercanía con el mercado más grande del mundo, la inversión en infraestructura y un probado talento de los y las trabajadoras mexicanas ofrecen suficientes ventajas para que los inversores apuesten por México.

Al final, resulta que no era necesario sacrificar el bienestar del pueblo trabajador en el altar del crecimiento económico.

La oposición estaba genuinamente convencida de que la política económica de la 4T sería un fracaso y apostó por que el reflujo provocado por sus resultados macroeconómicos le terminarían devolviendo el poder.

Ahora que los resultados los desmienten, apenas y pueden *balbucear* una crítica a la política social de acceso universal.

Las convicciones tecnocráticas estaban sostenidas por un dogma ideológico: que sólo hay una manera de hacer las cosas y todo lo que se salga de esa receta estaba destinado al fracaso.

La orfandad doctrinaria que impone los resultados deja muy mal parada a la oposición que, lejos de ofrecer una alternativa de futuro, sigue siendo la cara de un pasado que México se apresura por dejar atrás.

PERIÓDICO	PÁGINA	FECHA	SECCIÓN
EL HERALDO DE MÉXICO	20	27/07/2023	OPINIÓN

UN MONTÓN DE PLATA

#OPINIÓN

LA FUERZA DE NISSAN

Estados Unidos es el mercado más potente de la zona, pero México y Canadá no se quedan atrás. Las ventas en la región se han disparado 33%

Ayer fue un gran día para Nissan, la corporación que a nivel mundial encabeza **Makoto Uchida** rompió las expectativas del mercado al reportar 750 millones de dólares de utilidad neta trimestral, duplicando lo que había logrado en el trimestre abril-junio del año pasado. El trimestre de abril-junio es el primero de su año fiscal. El incremento anual comparado contra 2022 es de 124 por ciento.

El CFO de esta empresa, **Stephen Ma**, destacó ayer, durante la presentación de los resultados, que en la división Norteamérica (de la que México es parte), la producción y las ventas se dispararon significativamente, llegando en el trimestre a 294 mil unidades la primera y 328 mil unidades la segunda. Estados Unidos es el mercado más potente de la zona, pero México y Canadá no se quedan atrás. Las ventas en toda la región se han disparado 33 por ciento, con los modelos Sentra y Rogue siendo los más destacados.

Pero Nissan está sufriendo en China. Tanto su producción como sus ventas se redujeron significativamente en el trimestre. No obstante, el CEO Uchida reveló con cierto detalle ayer, desde Yokohama, sus planes para renovar su estrategia en ese mercado, con ajustes a sus alianzas y planes renovados para sus vehículos dedicados a ese mercado. La velocidad de ajuste será clave.

La automotriz japonesa reportó 750 mdd de utilidad neta trimestral

EL CEO también dijo que están considerando la posibilidad de exportar vehículos desde China, si bien no dio detalles y es algo que apenas se está discutiendo internamente.

Un desafío para esta empresa es volcarse con mayor potencia hacia la electrificación. Uchida detalló que la capacidad de utilización de sus plantas en México se está incrementando, y dijo que tanto en nuestro país como en otros se estarán ajustando tanto la tasa de utilización de las plantas como los inventarios.

El CEO también aseguró que persisten los retos en materia logística, y que muchos de sus vehículos se encuentran actualmente en tránsito hacia mercados donde los clientes continúan a la espera de disponibilidad. En Norteamérica, reconoció, enfrenta actualmente escasez de ciertos modelos.

Viene también una fuerte presencia de Nissan para competir contra Tesla. La empresa invertirá más de 660 millones de dólares en una compañía llamada "Ampere", en conjunto con Renault, renovando toda la estrategia que ha tenido con la francesa y subiéndose con potencia global a la ola de electrificación. Habrá que estar atentos.

MAZATLÁN

Mala noticia para el puerto sinaloense luego de que la calificadora Standard & Poors cambió a *negativa* la perspectiva de su deuda. La calificadora dijo que el municipio que encabeza **Edgar González Zataráin**, enfrenta muchas demandas judiciales, lo que podría poner presión a su liquidez de corto plazo. Hasta dos mil millones de pesos en demandas judiciales podrían estar comprometidos de aquí a 2024.

TIKTOK: @SOYCARLOSMOTA

PERIÓDICO	PÁGINA	FECHA	SECCIÓN
EL HERALDO DE MÉXICO	19	27/07/2023	OPINIÓN

CORPORATIVO

#OPINIÓN

MH, MOTOR DE EMPLEO

Banco Azteca registró en el segundo trimestre del año incrementos de doble dígito en la captación y colocación de créditos

Ya le había comentado que los más recientes indicadores para la CDMX reportan una mejoría importante de la actividad económica, lo que ha significado la apertura de nuevos negocios.

La última noticia de la Sedeco de la capital del país, al frente de **Fadlala Akabani**, sobre la creación de 98 mil 102 empleos durante el primer semestre de 2023 es reflejo de la apertura de 96 mil 92 negocios de bajo impacto, algo que sin duda ha despertado optimismo entre los capitalinos.

Una demarcación que encabeza esos buenos números es la alcaldía Miguel Hidalgo que se ha convertido en un motor de empleo al generar más de 32 mil plazas de trabajo formales, lo que significa que uno de cada tres puestos laborales en la ciudad proviene de esta demarcación, gobernada por el panista **Mauricio Tabe**.

El liderazgo de Tabe ha impulsado ese desempeño económico durante más de un año, y uno de los factores clave detrás de ese desempeño ha sido el enfoque en la seguridad.

Y es que la coordinación entre las autoridades capitalinas y la alcaldía mediante el programa *Blindar MH* ha sido fundamental para generar un ambiente de confianza para inversionistas y empresarios lo que anima la creación de más empresas en la demarcación.

La Sedeco de la CDMX informó la apertua de 96 mil 92 negocios de bajo impacto

LA RUTA DEL DINERO

Sigue la entrega de reportes al segundo trimestre del año y por lo pronto una emisora que observa buen desempeño es Grupo Elektra. La empresa informó al mercado que un crecimiento de 10 por ciento en el flujo libre para llegar a cinco mil 636 millones de pesos, además de un alza de 21 por ciento en su utilidad de operación para llegar a tres mil 237 millones de pesos. Los ingresos de la empresa de los *pagos chiquitos* subieron 14 por ciento para totalizar en ese lapso 44 mil 274 millones de pesos impulsados por un firme dinamismo en los ingresos financieros. Concretamente Banco Azteca, que lleva **Alejandro Valenzuela**, reportó alza de 13 por ciento en su cartera bruta consolidada, mientras que la captación saltó 11 por ciento, ambos indicadores con números superiores a lo observado por el sistema bancario.. La noticia es que Bursamétrica Casa de Bolsa estaría dando un giro significativo luego que la agencia calificadora Moody's, mejoró su calificación de CCC-.mx a B-.mx y le ha otorgado una perspectiva *estable*. Esta decisión llega tras una detallada revisión de la calificación de emisor de largo plazo en moneda local de la empresa, y sin duda representa un gran alivio para el mercado financiero en general. La clave para esta mejora radica en la confirmación por parte de la CNBV, que preside **Jesús de la Fuente**, en el sentido que Bursamétrica no corre el riesgo de perder su licencia como intermediario financiero. Hablamos que la autoridad avaló que la intermediaria bursátil cumple con los requisitos establecidos en el artículo 10 de las Disposiciones de carácter general aplicables a las casas de bolsa, en vista que el capital neto es superior al capital social mínimo. Enhorabuena.

ROGELIOVARELA@HOTMAIL.COM / @CORPO_VARELA

PERIÓDICO	PÁGINA	FECHA	SECCIÓN
LA PRENSA	-	27/07/2023	OPINIÒN

CARLOS LÓPEZ JONES

ANÁLISIS / JUEVES 27 DE JULIO DE 2023

TENDENCIAS ECONÓMICAS Y FINANCIERAS | No hay medicinas

Cada vez son más los reclamos al Dr. Hugo López Gatell, Subsecretario de Salud, por la falta de medicinas en hospitales públicos, lo que a su vez, ha provocado escasez también en farmacias privadas

En 2018, México gastaba alrededor de 110,000 millones de pesos en la compra de medicinas. Esta cantidad representaba alrededor de 1,000 pesos anuales por cada mexicano, es decir 50 dólares de ese momento, la cifra más baja para países de la OCDE y si consideramos que cualquier enfermedad crónica como diabetes, presión alta, etc., requiere medicamentos de por vida para cada paciente y enfermedades más complicadas como el cáncer, necesitan quimioterapias cuyo costo puede llegar a 30,000 pesos mensuales, durante un par de años, si es una cifra muy baja

Al llegar al poder, el Presidente López Obrador dio la orden de cancelar las compras a los laboratorios mexicanos y extranjeros que proveían de esas medicinas al sector público del país, que adquiere el 80% de todos los fármacos que se consumen anualmente en México y le ordenó a Marcelo Ebrard, entonces Secretario de Relaciones Exteriores, que buscara las medicinas alrededor del mundo a un precio menor

Pero surtir a 100 millones de habitantes de medicinas, es una tarea monumental que no se pudo conseguir, ya que los laboratorios hacen medicinas bajo pedido y no hay almacenes que tengan las medicinas, esperando que un cliente llegue a pedir cantidades tan grandes de producto

En segundo lugar, cuando fue posible conseguir los medicamentos en alguna cantidad, los costos una vez que se incluyó la logística de reparto en todo el país, desde Tijuana hasta Mérida, desde Guadalajara hasta Cancún, el gobierno se dio cuenta que gastaba mucho más y no le alcanzó un presupuesto que además ha sido recortado año con año

Es tal el caos actual que en 2018, 20 millones de mexicanos no tenían acceso a servicios de salud y al cierre de 2022, esa cifra ya subió a 37 millones de mexicanos, conforme el gobierno además de su grave error en la compra de medicamentos, redujo el presupuesto al Seguro Popular, al que cambió de nombre por Instituto de la Salud para el Bienestar (INSABI) mismo que quebró y ahora se llama IMSS Bienestar

Al no haber medicinas en los hospitales públicos, los doctores le recetan las medicinas a los pacientes y quienes pueden, las compran en farmacias privadas, por lo que rápidamente se agotan las existencias, también en farmacias privadas

De 2019 a la fecha, cada año se han dejado de realizar más de 10,000 operaciones de cáncer, por lo que muchas de esas personas fallecieron, cuando se pudieron haber salvado, por no mencionar las 200,000 operaciones de todo tipo, que simplemente no se hicieron por falta de medicinas e insumos y los 15.2 millones de recetas no surtidas en 2022 en el IMSS e ISSSTE según cifras oficiales

Lejos de reconocer su error que cuesta vidas, la actual administración insiste en minimizar lo que ocurre, causando miles de muertes cada año, que se pueden salvar, si hubiera medicinas

Carlos López Jones

Director de Consultoría en Tendencias.com.mx

Twiter: @Carloslopezjone

PERIÓDICO	PÁGINA	FECHA	SECCIÓN
El Sol de México	16	27/07/2023	OPINÒN

ALBERTO AGUILAR

ANÁLISIS / JUEVES 27 DE JULIO DE 2023

Nombres, nombres y... nombres | Landsteiner aire fresco para concurso, bancos obligados y ventas en 2023 por 2,000 mdp

Aunque la figura del concurso mercantil no tiene las mejores credenciales, el proceso de Landsteiner de **Miguel Granados Mora**, abrió una ventana para que dicha figura se consolide.

Con un pasivo de 3,000 mdp la farmacéutica fundada en 1998 se convirtió en insolvente, por lo que en marzo del 2022 a solicitud de un proveedor en este caso Zamberk de **Javier Guizar,** se avaló el recurso.

El laboratorio especialista en insulina y que también produce inmunosupresores, fue víctima de compras estatales que nunca se honraron, caso Edomex con **Eruviel Ávila**, o Sonora con **Guillermo Padrés**.

Con **Enrique de la Madrid** en Bancomext se había logrado un crédito por 1,000 mdp para una nueva planta de biotecnológicos en Toluca, que terminó en 2019. Tampoco ayudó el entorno vs las farmacéuticas por **Andrés Manuel López Obrador**.

Como quiera ya con los juzgados especializados, en este caso el 2° a cargo de **Saúl Martínez** inició el procedimiento. Del Ifecom llegó como conciliador **Gerardo Sierra** que dejó operar. Sólo pidió austeridad.

Con Bancomext de **Luis Antonio Ramírez** y en específico **Alfredo Montes** timón de crédito, lo que se evitó fue una quita y se trabajó en una reestructura. Al final fue a 15 años y una tasa progresiva del 2% al 4%. Ya se había reducido el pasivo a 850 mdp, suma que casi empató con la garantía que era la planta valuada en 700 mdp.

PERIÓDICO	PÁGINA	FECHA	SECCIÓN
El Sol de México	16	27/07/2023	OPINÒN

Con proveedores y 900 mdp de pasivos se perdió el crédito comercial y ahora se trabaja en efectivo y el fondo Northgate Capital de **Mauricio del Moral**, llevó su adeudo por 1,100 mdp a 19 años.

La operación se agilizó porque Landsteiner estaba al corriente con el SAT y el IMSS en lo que respecta a sus 750 empleados. Igual nunca dejó de operar. **Arturo Morales**, vicepresidente de Asuntos Públicos otra pieza clave, estima que este 2023 la compañía pasará de 1,700 mdp de ingresos a unos 2,000 mdp.

El 20 de julio se dictó la sentencia definitiva con 92% de los acreedores conformes. Hay 30 días para que se suba el resto entre ellos 4 bancos ligados a un sindicado por 350 mdp: BBVA, Banorte, Invex y Banregio.

A todos se ha pagado: a BBVA de 240 mdp ya se le deben 140 mdp, Banorte de 150 mdp se está en 87 mdp, Invex de 100 mdp faltan 58 mdp y Banregio de 50 mdp se está en 29 mdp.

Así que otra farmacéutica mexicana que sale avante, si se considera a Probiomed de **Jaime Uribe** y que con marcadas diferencias, adquirió Sanfer de **Ricardo Amtmann**.

ÁRBITROS PARA CALICA EN TLCAN AQUÍ, ECONOMÍA Y RIESGO

Recién estuvieron aquí los árbitros relacionados con el lío que se desahoga en el TLCAN vs México y que interpuso Vulcan de **Thomas Hill,** propietaria de Calica. El recurso es de la época de **Enrique Peña Nieto**. Se conoce que Economía de **Raquel Buenrostro** envió a un nutrido equipo a atenderlos. Quizá no ayude mucho. El clima contra la compañía de Birmingham por AMLO abona a que el fallo pueda ser negativo con un reclamo mayor a 1,500 mdd.

RUBRO DE CINE POR ESTÍMULO Y PRIORIDAD A EXHIBICIÓN

Entre los temas que la industria del cine propondrá a los candidatos más adelante es el de un estímulo fiscal que ayude al rubro agrupado en la Canacine que preside **Avelino Rodríguez**. También se pretende que los apoyos den prioridad a los filmes que se exhiban en las salas y no tanto al "streaming". Este negocio ya viene de regreso.

ELECCIONES Y RIESGO ECONÓMICO AQUÍ Y EN EU HASTA 2024

En este 2023 los fantasmas se desvanecieron. Al final el PIB crecerá entre 2.4% y 2.5%. Nodal EU. Los expertos han recorrido el riesgo de la recesión a 2024. De ahí que dicha economía apenas crecería 1.0% o inclusive 0.2%, pronóstico que recién dio a conocer Barclays vía **Gabriel Casillas**. Recuerde además que habrá elecciones, y tanto allá como aquí hay elementos de sobra para el ruido.

SÍNTESIS INFORMATIVA NACIONAL

CARTONES

COORDINACIÓN DE COMUNICACIÓN SOCIAL

"2023, AÑO DE FRANCISCO VILLA, EL REVOLUCIONARIO DEL PUEBLO"

PERIÓDICO	PÁGINA	FECHA	SECCIÓN
REFORMA		27/07/2023	CARTONES

EL UNIVERSAL

EL ECONOMISTA

Ayotzinapa

Perujo

EL HERALDO DE MÉXICO

TAL CUAL Alarcón

DEMANDAS ● HERNÁNDEZ

La Jornada

VIEJAS PROTECCIONES ● MAGÚ

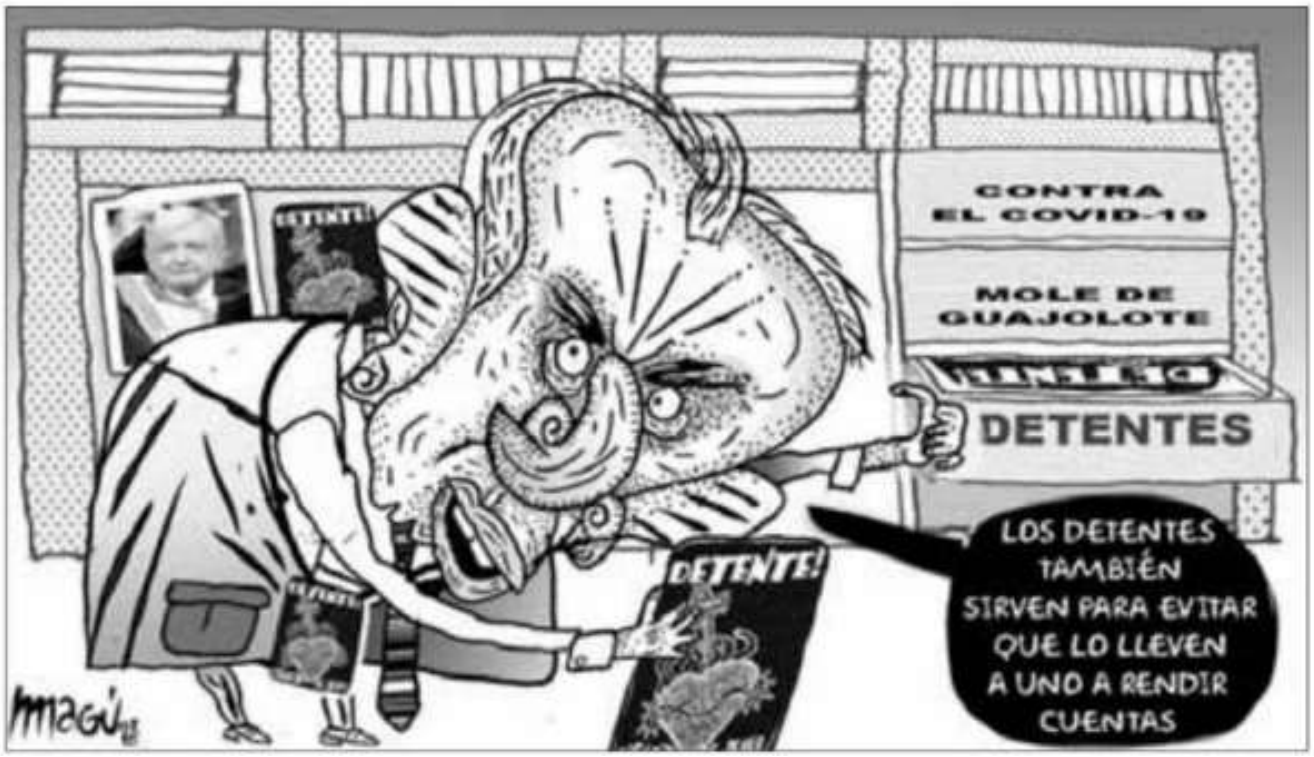

MILENIO

EL PAÍS DE NUNCA JABAZ/NO ES FALSO, PERO SE EXAGERA

Rictus
@monerorictus

EL UNIVERSAL
EL GRAN DIARIO DE MÉXICO

Galindo Carrera de obstáculos

La Jornada

BASTA DE CENSURA ● EL FISGÓN

Garci
@garcimonero

Llegaron los bombberos

El Sol de México

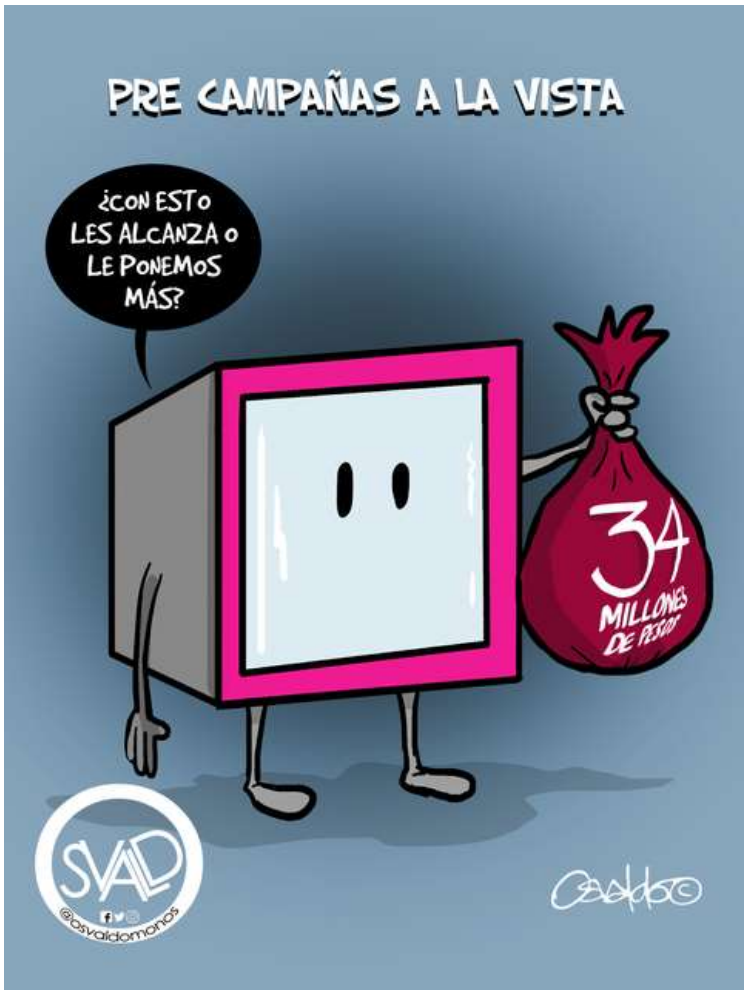

El Sol de México

Rubén | Ojalá y no haya eclipse

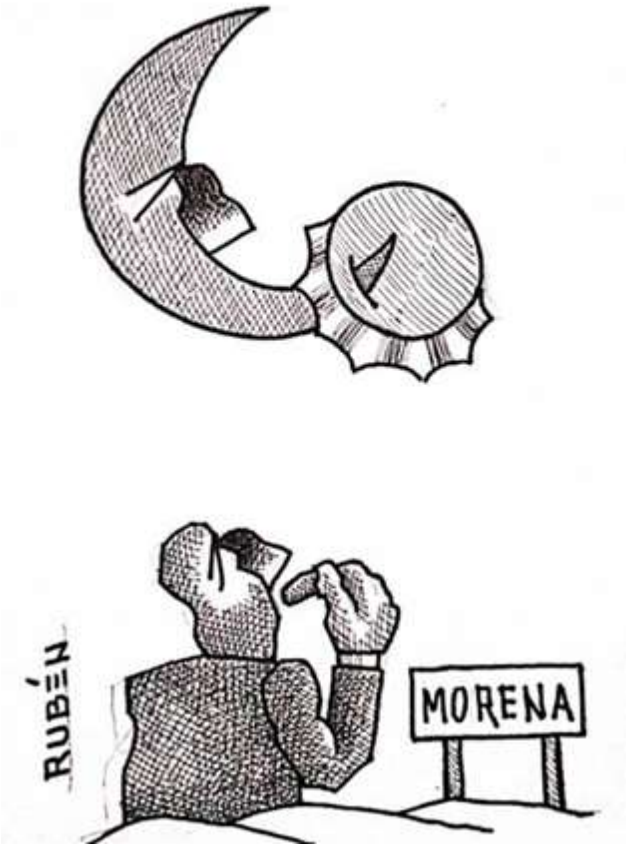

PERIÓDICO	PÁGINA	FECHA	SECCIÓN
24 HORAS EL DIARIO SIN LÍMITES		27/07/2023	CARTONES

Cartones | XOLO ♦ MISIÓN IMPOSIBLE | Video

TOCA AQUÍ

EXCELSIOR

EL PERIÓDICO DE LA VIDA NACIONAL

GREGORIO

RAPÉ/BOYAS

EXCELSIOR

EL PERIÓDICO DE LA VIDA NACIONAL

SOLÍS

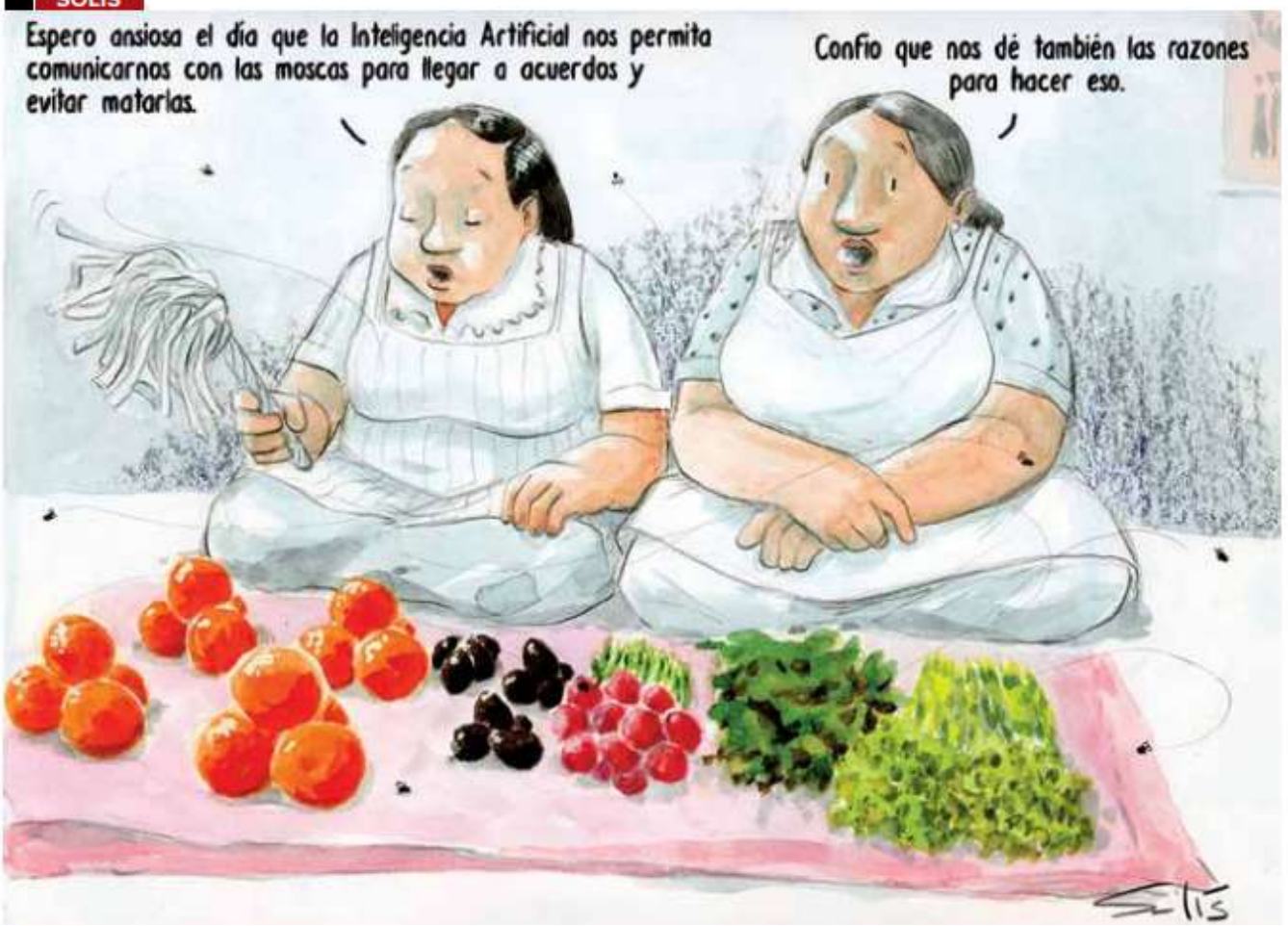

EL ECONOMISTA

Sinaed

Nerilicón

EXCELSIOR

PALOMO

MUY AJUSTADAS LAS ELECCIONES EN ESPAÑA. LAS CIFRAS NO DAN PARA QUE EL PARLAMENTO PRODUZCA UN SÓLIDO Y SEGURO SILLÓN PRESIDENCIAL

SÍNTESIS INFORMATIVA INTERNACIONAL

CÁMARA DE DIPUTADOS

LXV LEGISLATURA

27 de julio de 2023

PORTADAS INTERNACIONALES

Sudden obstacle delays plea deal for Biden's son

Hunter Biden deal in limbo

Meta's ad business rebounds but virtual-reality costs bite

El Niño blamed as heat wave lingers

PM 'damaging UK plc' in row over exit NatWest chief

Fed increases rates to 22-year high as US inflation remains 'elevated'

El PP entierra en solo 24 horas su oferta de pacto al PSOE

Fin de vie: vers une loi sur l'aide active à mourir

YPF: aceptan pagar como mínimo otros US$ 5.000 millones por la estatización

Avanço de reformas eleva nota de crédito do Brasil

Consulta indígena y capítulo sobre FF.AA. enfrentan a bloques políticos dentro del Consejo Constitucional

La economía venezolana sufrió otro trimestre de caída

TEMAS MEDIÁTICOS

- **Hunter Biden se declaró culpable para evitar la cárcel pero siguen las pesquisas sobre él**
- **Ecuador recuperó los cuerpos tras motín violento en cárcel, sin aclarar el número de muertos**
- **Exmilitares dijeron al Congreso que el Gobierno de EU esconde naves extraterrestres**

CÁMARA DE DIPUTADOS

MESA DIRECTIVA

Santiago Creel acusó a AMLO de "pecar de soberbia" con sus "corcholatas".- Luego de que el presidente Andrés Manuel López Obrador mostró encuestas a favor de Morena, Santiago Creel Miranda, aspirante a la candidatura presidencial por el bando opositor, se lanzó contra el mandatario por hacer promoción ilegal. [INFOBAE]

DIPUTADAS Y DIPUTADOS

MORENA

Diputada de Morena denunció al IPN por presunto desvío de 273 millones de pesos.- Inés Parra dijo que espera que la Fiscalía lleve a cabo su trabajo, pues señaló que la Auditoría Superior de la Federación se ha convertido en un elefante blanco que propicia impunidad. [INFOBAE]

MÉXICO

GOBIERNO

México envió nueva nota donde acusa a Texas de violar tratados por boyas fronterizas.- El Gobierno mexicano envió una nueva nota diplomática a Estados Unidos en la que acusó a Texas de violar tratados bilaterales de aguas y derechos humanos con las boyas fronterizas y el cerco de alambres que el gobernador Greg Abbott colocó en el río Bravo para frenar a migrantes. [FORBES, INFOBAE, SWISSINFO, RT]

Estados Unidos aportará US$40 millones a programas impulsados por AMLO en Centroamérica.- El Gobierno de Estados Unidos contribuirá con US$40 millones al despliegue de los programas sociales impulsados por el gobierno de Andrés Manuel López Obrador en Centroamérica, como una medida con la que se busca desincentivar la migración. [BLOOMBERG]

REUNIÓN TRILATERAL SOBRE SEGURIDAD Y SALUD PÚBLICA

México aseguró de nuevo ante Estados Unidos y Canadá que no produce fentanilo y es un país de paso para la droga.- La segunda reunión para luchar contra el tráfico de fentanilo entre México, Estados Unidos y Canadá concluyó en Ciudad de México con un énfasis en contener el trasiego de precursores químicos y coordinar tareas de seguridad entre los tres países, que también afectan al tráfico de armas y a la gestión de la migración. La delegación mexicana hizo especial énfasis frente a sus socios en remarcar que en el país es sobre todo un lugar de paso de la droga sintética y no un país productor de fentanilo, tal y como lo ha venido señalando el presidente López Obrador cuando es cuestionado por el tema. [EL PAÍS]

México anunció un plan con Estados Unidos para impulsar la localización de armas de fuego.- México y Estados Unidos acordaron reforzar la vigilancia del tráfico de armas con un sistema para rastrear electrónicamente las armas de fuego incautadas a organizaciones criminales, dijo la secretaria de Seguridad, Rosa Icela Rodríguez. [REUTERS]

México trabaja con Estados Unidos en un plan de refugio para migrantes en el sur de México.- México y Estados Unidos están trabajando en un plan para procesar a los migrantes en el sur de México, que incluye a cubanos, haitianos, nicaragüenses y venezolanos, dijo la canciller de México, Alicia Bárcena. [REUTERS]

MIGRACIÓN

Gobierno afirmó que la migración hacia Estados Unidos bajó 50% tras fin del Título 42.- El Gobierno de México afirmó que el flujo de migrantes hacia Estados Unidos bajó un 50% tras el fin del Título 42 estadounidense en mayo pasado, por lo que las cifras están en sus niveles más bajos desde 2021. [FORBES]

GENERAL

La petrolera estatal mexicana sugirió que el petróleo que llega a las playas procede de filtraciones naturales.- El director de la empresa petrolera estatal mexicana afirmó que el petróleo que apareció en las playas de la costa del Golfo de México no podía proceder de un vertido de unos 1.350 barriles provocado por una fuga en un oleoducto y sugirió que procedía de una filtración natural de los respiraderos del fondo marino. [WASHINGTON POST]

Marinos mexicanos incautaron 7.200 botellas de metanfetamina líquida en botellas de mezcal con destino a Australia.- Marinos mexicanos dijeron que encontraron un contenedor cargado con 7.200 botellas de un líquido transparente etiquetado como mezcal pero que en realidad contenía metanfetamina líquida. [WASHINGTON POST]

Desaparición de una joven mexicana en Berlín pone en alerta a las autoridades alemanas.- La desaparición de una joven mexicana de 24 años en el municipio de Treptow-Köpenick, al sureste de Berlín, ha puesto en alerta a las autoridades de ambos países, que trabajan de manera conjunta para esclarecer lo ocurrido. María Fernanda Sánchez estudia una maestría en la capital alemana. Salió de su apartamento en la calle Büchnerweg el sábado, pero no volvió. [EL PAÍS]

Murieron cuatro policías en enfrentamiento con criminales en Guerrero.- Al menos cuatro policías perdieron la vida en la zona central del estado de Guerrero, sur de México, en un enfrentamiento a tiros con grupos criminales, detonado luego de un operativo en el que aprehendieron a presuntos delincuentes, entre las víctimas hay un coordinador estatal. [SWISSINFO]

CONFLICTO RUSIA-UCRANIA

Ucrania avanzó en el sur a la espera de más ayuda militar de Estados Unidos.- Las tropas ucranianas continuaron su avance paulatino en el sur del país a la espera de una nueva partida de ayuda militar de Estados Unidos para que la contraofensiva abarque toda la línea del frente. [SWISSINFO]

Rusia lanzó un ataque masivo contra Ucrania con 40 misiles, entre ellos cuatro Kinzhal.- Rusia atacó durante varias zonas de Ucrania con 36 misiles de crucero que fueron derribados por las defensas aéreas ucranianas y con cuatro misiles supersónicos Kinzhal que no pudieron ser interceptados, informó la Fuerza Aérea ucraniana. [EFE]

SANCIONES A RUSIA

Unión Europea renovó las sanciones a Putin por la invasión de Ucrania.- Los países de la Unión Europea renovaron durante seis meses las sanciones a individuos y entidades rusos por la invasión de Ucrania, entre ellos al presidente Vladímir Putin y al ministro de Exteriores, Serguéi Lavrov. [SWISSINFO, DW]

ORGANIZACIONES INTERNACIONALES

OMS alertó que ola de calor desencadena enfermedades.- El director general de la Organización Mundial de la Salud, Tedros Adhanom Ghebreyesus, dijo que las temperaturas extremas y los incendios en los países del Mediterráneo constituyen un grave riesgo para la salud y pueden desencadenar todo tipo de enfermedades. [DW]

AMÉRICA DEL NORTE

ESTADOS UNIDOS

GOBIERNO

Secretaria de Comercio de Estados Unidos reveló su intención de realizar "este verano" un viaje oficial a China.- La secretaria de Comercio de Estados Unidos, Gina Raimondo, afirmó que tiene intención de realizar un viaje este verano a China para abordar las relaciones económicas bilaterales y defendió la necesidad de "hacer negocios" con Pekín al tiempo que Washington se "protege" de posibles amenazas. [EUROPA PRESS]

Investigan política de Harvard de dar trato preferencial en admisiones.- El Departamento de Educación de Estados Unidos abrió una investigación sobre la política de la Universidad de Harvard de dar preferencia a candidatos que tengan parentesco con exalumnos. [AP]

POLÍTICA

Giuliani reconoció que mintió al acusar a dos funcionarios electorales de amañar los resultados en favor de Biden.- Rudy Giuliani, abogado del expresidente estadounidense Donald Trump, reconoció haber injuriado a dos trabajadores de la junta electoral de Georgia al acusarlos de haber intentado amañar los resultados de las presidenciales de 2020 en favor del ahora jefe de la Casa Blanca, Joe Biden. [EUROPA PRESS, EFE, TELEMUNDO]

LEGISLATIVO

Mayorkas defendió que la gestión fronteriza "está funcionando" en una vista en el Congreso.- El secretario de Seguridad Nacional de Estados Unidos, Alejandro Mayorkas, defendió que el enfoque de su Gobierno para gestionar la frontera con México "de forma segura y humana" está "funcionando", en una vista en el Congreso para analizar las políticas fronterizas. [EFE]

Exmilitares dijeron al Congreso que el Gobierno esconde naves extraterrestres. El Pentágono lo niega.- Miembros del subcomité de Seguridad Nacional de la Cámara de Representantes escucharon el testimonio de tres exmilitares que aseguran haber sido testigos de ovnis. Alegan que el Gobierno esconde naves alienígenas pero el liderazgo militar lo desmiente. [TELEMUNDO, UNIVISIÓN, AP, LA NACIÓN, EL PAÍS]

JUDICIAL

El juez deja en suspenso el acuerdo de culpabilidad de Hunter Biden y cuestiona sus detalles.- Un juez federal dejó en suspenso una propuesta de acuerdo entre Hunter Biden y el Departamento de Justicia que habría resuelto los cargos fiscales y de posesión de armas contra el hijo del presidente, aturdiendo a la sala y planteando cuestiones legales y constitucionales sobre el acuerdo. [NEW YORK TIMES]

Hunter Biden se declaró culpable para evitar la cárcel pero siguen las pesquisas sobre él.- Hunter Biden, el hijo del presidente de Estados Unidos, Joe Biden, se declaró culpable en un tribunal federal de dos delitos fiscales y podría evitar la prisión, aunque el acuerdo al que ha llegado con la Fiscalía no da por cerradas del todo las investigaciones sobre sus actividades. [SWISSINFO, EFE, AP, REUTERS, RT, TELEMUNDO, UNIVISIÓN]

GENERAL

Reserva Federal llevó tasa de referencia a su mayor nivel desde 2001.- La Reserva Federal de Estados Unidos (Fed) incrementó su tasa de interés de referencia a su mayor nivel desde marzo de 2001. Como anticipó el mercado, el banco central anunció un alza de 25 puntos base en su instrumento para controlar la inflación general, que en junio se desaceleró a 3%. El objetivo de la institución es de 2%. [FORBES, REUTERS, TELEMUNDO, UNIVISIÓN]

CANADÁ

Trudeau modificó su gabinete de cara a las próximas elecciones en Canadá.- El primer ministro canadiense, Justin Trudeau, anunció un importante movimiento en su gabinete, mientras prepara a su equipo para las elecciones federales. [AP]

AMÉRICA CENTRAL Y EL CARIBE

CUBA

Plana mayor del Gobierno y líderes históricos cubanos recuerdan aniversario 70 de asalto al Moncada.- La plana mayor del Gobierno y líderes históricos de Cuba, incluido el expresidente Raúl Castro, conmemoraron el 70 aniversario del asalto al Cuartel Moncada que dio inicio a las acciones revolucionarias en la isla, en un acto marcado por el reconocimiento de las autoridades de las dificultades económicas por las que atraviesa la nación caribeña. [AP, TELESUR]

EL SALVADOR

Bukele dijo que su Gobierno "incluye prevención y represión" en "estrategia de seguridad".- El presidente de El Salvador, Nayib Bukele, señaló en *Twitter* que su Gobierno "incluye prevención y represión" en la "estrategia de seguridad" que se implementa en el país, en respuesta a lo señalado por su homólogo chileno, Gabriel Boric. [SWISSINFO]

Fiscalía salvadoreña pidió detener nuevamente a periodista comunitario.- La Asociación de Periodistas de El Salvador denunció que la Fiscalía General de la República pidió a una Corte que sea detenido nuevamente el periodista comunitario Víctor Barahona, quien estuvo preso casi un año por el régimen de excepción vigente desde 2022 y que señaló arbitrariedades en su contra. [SWISSINFO]

Voces del Sur pidió a Bukele un alto al "acoso y hostigamiento" de la prensa en El Salvador.- La red latinoamericana de organizaciones Voces del Sur pidió al presidente salvadoreño, Nayib Bukele, un alto al "acoso y hostigamiento" contra la prensa crítica. [SWISSINFO]

Amnistía Internacional dijo que es "alarmante" solicitud de Fiscalía salvadoreña de detener a periodista.- La directora de Amnistía Internacional para las Américas, Erika Guevara Rosas, dijo que es "alarmante" la solicitud de la Fiscalía salvadoreña de detener nuevamente al periodista comunitario Víctor Barahona, quien denunció arbitrariedades en su contra en el contexto de un régimen de excepción vigente desde 2022. [SWISSINFO]

Parlamento de El Salvador aprobó juicios colectivos.- La Asamblea Legislativa de El Salvador dispuso que las personas acusadas de presuntamente pertenecer a las pandillas y que estén capturadas sean juzgadas colectivamente, lo que conducirá a que grupos de unos 900 reos enfrenten un mismo juicio. [DW, FRANCE 24]

GUATEMALA

Tribunal Electoral de Guatemala denunció ante la OEA los allanamientos de la Fiscalía.- La presidenta del Tribunal Supremo Electoral de Guatemala, Irma Palencia, denunció ante la Organización de los Estados Americanos los allanamientos que ha sufrido su institución por parte de la Fiscalía guatemalteca, que tachó de arbitrarios e injustificables. [SWISSINFO, EFE]

Almagro visitará Guatemala para supervisar proceso electoral.- El secretario general de la Organización de los Estados Americanos, Luis Almagro, anunció que viajará en los próximos días a Guatemala para supervisar el proceso electoral, marcado por los intentos de la Fiscalía de apartar al Movimiento Semilla de la segunda vuelta. [DW]

NICARAGUA

Cerco financiero al régimen de Ortega y Murillo.- El régimen de Daniel Ortega y Rosario Murillo ha sufrido dos reveses en su búsqueda de financiamiento internacional. El primero tiene que ver con el bloqueo del desembolso de 116,6 millones de dólares provenientes del Fondo Verde del Clima de Naciones Unidas. Mientras que el Banco Centroamericano de Integración Económica ha retrasado seis meses más la entrega del mega financiamiento por 352,58 millones de dólares para la ampliación y mejoramiento de carreteras. [EL PAÍS]

Una ONG denunció que otorgarán concesiones mineras en el Caribe sur de Nicaragua.- La ambientalista Fundación del Río denunció que el Gobierno que preside Daniel Ortega ha abierto una convocatoria para otorgar cinco concesiones mineras en el Caribe sur de Nicaragua, que de ejecutarse dañaría la situación ambiental. [SWISSINFO]

AMÉRICA DEL SUR

BOLIVIA

El ministro de Defensa de Bolivia confirmó su interés en obtener drones iraníes para control de fronteras.- El ministro de Defensa de Bolivia, Edmundo Novillo, confirmó su interés en adquirir drones y lanchas iraníes para controlar las fronteras y combatir así a contrabandistas y narcotraficantes. [EUROPA PRESS, AP]

Plataforma opositora boliviana presentó denuncia penal contra Evo Morales por "autogolpe".- Una plataforma ciudadana opositora presentó una denuncia ante la Fiscalía de La Paz en contra del expresidente Evo Morales acusándolo de haber dado un supuesto "autogolpe" en 2019, tras conocerse que el exmandatario instruyó a algunos sectores sociales que le pidan que renuncie a la Presidencia. [SWISSINFO]

BRASIL

Ministro de Justicia de Brasil matizó las palabras de Lula sobre cerrar "casi todos" los clubes de tiro.- El ministro de Justicia de Brasil, Flávio Dino, matizó las palabras del presidente, Luiz Inácio Lula da Silva, sobre cerrar "casi todos" los clubes de tiro y precisó que se refería a "regular". [EUROPA PRESS]

Comité de Derechos Humanos de la ONU, preocupado por corrupción e impunidad en Brasil.- El Comité de Derechos Humanos publicó un informe sobre la situación de estas libertades fundamentales en Brasil, en el que expresó su preocupación por cuestiones como la impunidad en ciertos delitos o la corrupción, algo que llega después de 18 años de falta de cooperación entre las autoridades brasileñas y esta institución de Naciones Unidas. [SWISSINFO]

Los ataques a indígenas se duplicaron durante los años de Bolsonaro: casi 800 fueron asesinados.- El informe anual del Consejo Indigenista Misionero vincula el aumento de la violencia al desmonte de las políticas indigenistas y a la retórica del expresidente ultraderechista [EL PAÍS]

CHILE

Gobierno chileno sufrió segundo robo de computadores en una semana.- Desconocidos robaron dos computadores de las dependencias del Ministerio de las Culturas y las Artes de Chile, seis días después de la insólita sustracción la semana pasada de otros 23 equipos portátiles de la sede del Ministerio de Desarrollo Social. [AP]

COLOMBIA

Recomendaciones de Comisión de la Verdad precisan más presencia en el Congreso colombiano.- Un año después de la presentación del informe final de la Comisión de la Verdad sobre el conflicto colombiano, se requiere más presencia en la agenda legislativa del país para implementar las recomendaciones, concluyó el Comité de seguimiento y monitoreo de este órgano. [SWISSINFO]

Constitucional colombiano evaluará uso de inteligencia artificial en decisiones judiciales.- La Corte Constitucional de Colombia evaluará un caso sobre el uso de la inteligencia artificial en decisiones judiciales, después de que la Defensoría del Pueblo pidiera preservar los derechos fundamentales en el contexto de la aplicación de las tecnologías de la información y las comunicaciones en el ámbito judicial. [SWISSINFO]

ECUADOR

Lasso afirmó que "la fuerza del Estado" se sentirá en las cárceles tras el último motín que dejó 31 muertos.- El presidente de Ecuador, Guillermo Lasso, enfatizó que "la fuerza del Estado se sentirá dentro de las cárceles y en las calles", horas después del último motín que se produjo en un centro penitenciario en Guayaquil que dejó 31 muertos y una docena de heridos. [EUROPA PRESS]

Ecuador recuperó los cuerpos tras motín violento en cárcel, sin aclarar el número de muertos.- La policía de Ecuador informó que recuperó 11 cadáveres y 29 partes de cuerpos tras retomar el control de varios pabellones de una prisión de Guayaquil donde miembros de distintos grupos delictivos se enfrentaron durante el fin de semana. [REUTERS, SWISSINFO]

Expertos llamaron a la integración energética de Latinoamérica y a impulsar las renovables.- La Junta de Expertos de la Organización Latinoamericana de la Energía llamó a la integración energética, especialmente del gas, y a diversificar la matriz energética con impulso de las energías renovables, así como a realizar una minería responsable con el medio ambiente. [SWISSINFO]

PERÚ

Fiscalía de Perú pidió información "clasificada" en investigación que sigue a Boluarte.- La Fiscalía de Perú solicitó que las fuerzas de seguridad entreguen información "clasificada" sobre las protestas antigubernamentales que dejaron decenas de muertos entre diciembre y enero pasado, como parte de la investigación que sigue por este caso contra la presidenta Dina Boluarte y otras altas autoridades de su Gobierno. [EFE, INFOBAE, LA TERCERA]

Fujimorismo y marxismo ganan Presidencia del Congreso.- La alianza de agrupaciones de derecha como el partido fujimorista Fuerza Popular y el autodenominado marxista Perú Libre alcanzó la Presidencia del Congreso peruano para el período 2023-2024 y colocó al legislador Alejandro Soto en la primera posición de la sucesión constitucional de la jefatura de Estado, en caso de que Dina Boluarte dimita o sea destituida. [DW, EFE]

Manifestantes pidieron cierre del Congreso de Perú mientras éste elegía a su nuevo presidente.- Un grupo de manifestantes se reunieron frente al Congreso de Perú para protestar contra el Parlamento, mientras éste vota la configuración de su nueva mesa directiva en un pleno en el que algunos diputados mostraron su reclamo de que la presidenta del país, Dina Boluartel, renuncie. [SWISSINFO]

VENEZUELA

El Gobierno venezolano recibe al Foro de Países Exportadores de Gas y a la Olade.- El ministro de Petróleo de Venezuela, Rafael Tellechea, recibió en Caracas a una delegación del Foro de Países Exportadores de Gas, encabezada por su secretario general, Mohamed Hamel, y al secretario ejecutivo de la Organización Latinoamericana de Energía , Andrés Rebolledo Smitmans, con quienes sostuvo distintos encuentros. [SWISSINFO]

Jefe de Parlamento venezolano denunció venta de Citgo a una empresa estadounidense-israelí.- El presidente de la Asamblea Nacional de Venezuela, Jorge Rodríguez, denunció que para el mes de octubre está previsto que se inicie el "proceso de venta" de Citgo -filial de la petrolera venezolana Pdvsa en Estados Unidos, que el Gobierno de Nicolás Maduro asegura está siendo "robada",- a una empresa estadounidense-israelí. [SWISSINFO]

Renunció la vicepresidenta de comisión que organiza primarias opositoras en Venezuela.- La Comisión Nacional de Primarias, encargada de organizar las elecciones internas en las que la oposición de Venezuela elegirá, el 22 de octubre, al candidato que buscará derrotar al chavismo en las presidenciales de 2024, informó la renuncia de su vicepresidenta, María Carolina Uzcátegui. [SWISSINFO]

EUROPA

Unión Europea elevó su despliegue a 490 bomberos y nueve hidroaviones para combatir los incendios en Grecia y Túnez.- La Unión Europea reforzó su despliegue frente a los incendios en los países del Mediterráneo y desplegó ya 490 bomberos y nueve hidroaviones en Grecia y Túnez desde que estalló el fuego a mediados de julio. [EUROPA PRESS, DW]

Defensora del Pueblo de la Unión Europea investiga la responsabilidad de Frontex en el naufragio del Jónico.- La Defensora del Pueblo de la Unión Europea, Emily O'Reilly, inició una investigación para aclarar la responsabilidad de la guardia europea de fronteras y costas (Frontex) en la tragedia del pasado junio cuando murieron centenares de migrantes en un naufragio en el mar Jónico. [EUROPA PRESS]

Incendios azotan países de Europa y África.- Los incendios que se expanden por disímiles puntos del Mediterráneo han dejado a su paso varias víctimas y numerosos daños en países del sur de Europa y el norte de África. [TELESUR]

Unión Europea: profanar el Corán es "una clara provocación".- El alto representante de la Unión Europea para Asuntos Exteriores, Josep Borrell, subrayó que la profanación del Corán es "ofensiva" y "una clara provocación". [DW]

FRANCIA

Francia busca que París 2024 sean los Juegos Olímpicos más ecológicos de la historia.- Con el objetivo declarado de reducir a la mitad su huella de carbono en comparación con los anteriores Juegos Olímpicos de Río y Londres, París-2024 promete ser unas olimpiadas "históricas" para el clima. Aunque la organización cuenta con importantes cartas para hacer frente a este reto, algunas incertidumbres, sobre todo en el ámbito del transporte, ponen en duda la capacidad del evento para estar a la altura de sus ambiciones. [FRANCE 24]

MOLDAVIA

Moldavia expulsará a 45 empleados de la Embajada rusa.- Moldavia expulsará a 45 empleados de la embajada rusa en ese país, entre diplomáticos y personal técnico, por sospechas de espionaje, anunció un portavoz del Ministerio de Exteriores. [DW, EUROPA PRESS]

PAÍSES BAJOS

Al menos un muerto y varios heridos por el incendio en un carguero frente a las costas de Países Bajos.- Al menos un muerto y varios heridos después de que un carguero que transportaba cerca de 3.000 automóviles se incendió cerca de las islas neerlandesas de Ameland. [EUROPA PRESS]

PORTUGAL

Al menos nueve bomberos y cuatro civiles heridos por los incendios en Portugal.- Al menos nueve bomberos y cuatro civiles resultaron heridos por los incendios desatados en Portugal en el Parque Natural de Sintra-Cascais, cerca de Lisboa, la capital del país. [EUROPA PRESS]

RUSIA

Putin y el primer ministro de Etiopía abordan relaciones bilaterales y asuntos regionales.- El presidente ruso, Vladímir Putin, en una reunión con el primer ministro etíope, Abiy Ahmed Ali, afirmó que se había preparado un paquete de documentos conjuntos para su visita, incluso en el campo de la información. [SPUTNIK]

SUECIA

Servicios de Inteligencia de Suecia afirmaron que la quema de copias del Corán "empeora la situación de seguridad".- Los servicios de Inteligencia de Suecia afirmaron que la reciente quema de copias del Corán en protestas en el país "ha empeorado la situación de seguridad", a pesar de que no elevaron el nivel de alerta terrorista el cual continúa en el nivel tres de cinco. [EUROPA PRESS, AP]

TURQUÍA

Abás y el líder de Hamás se reunieron en Ankara con la mediación de Erdogan.- El presidente palestino, Mahmud Abás, se reunió en Ankara en dos ocasiones con el líder de Hamás, Ismail Haniye, encuentros auspiciados por el presidente turco Tayyip Erdogan. [EFE]

UCRANIA

Un comité del Parlamento de Ucrania rechazó la renuncia del ministro de Cultura por diferencias con Zelenski.- Una comisión de la Verjovna Rada, el Parlamento de Ucrania, rechazó la renuncia de hace unos días del ministro de Cultura, Oleksander Tkachenko, quien alegó "malentendidos" con el presidente, Volodimir Zelenski, después de este pidiera su cese y redistribuir los fondos de su cartera a Defensa. [EUROPA PRESS]

VATICANO

Fiscal del Vaticano pidió sentenciar a acusados en escándalo financiero.- La fiscalía del Vaticano pidió a un tribunal hallar culpables a 10 personas, entre ellas un cardenal, de varios delitos financieros, sentenciarlas a entre tres y 13 años de prisión y ordenar la confiscación de unos 415 millones de euros para compensar a la Santa Sede por pérdidas financieras en la última década. [AP]

ASIA

AFGANISTÁN

Entró en vigor en Afganistán cierre de salones de belleza ordenado por los talibanes.- Miles de salones de bellezas deben cerrar de manera definitiva en Afganistán, con la entrada en vigor de un decreto de las autoridades talibanes, que priva a las mujeres de una de sus escasas fuentes de ingresos y uno de sus últimos espacios de libertad. [SWISSINFO]

CAMBOYA

Primer ministro de Camboya, en el cargo desde 1985, cedió el poder a su hijo.- El primer ministro de Camboya, Hun Sen, en el poder desde 1985, anunció su retirada para ceder el cargo a su primogénito, Hun Manet. [EFE, DW]

CHINA

Ministerio de Exteriores de China eliminó de su página web toda referencia a Qin Gang tras su cese.- El Ministerio de Exteriores de China eliminó toda referencia a Qin Gang apenas un día después de su cese sin que Pekín haya explicado hasta el momento los motivos de la decisión. [EUROPA PRESS]

COREA DEL NORTE

Corea del Norte recibió con "cálida bienvenida" al ministro de Defensa ruso.- Corea del Norte desplegó la alfombra roja para recibir con una "cálida bienvenida" al ministro de Defensa ruso, Serguéi Shoigú, que acude al aniversario del fin de la guerra de Corea. [SWISSINFO, DW, FRANCE 24]

FILIPINAS

Ascendieron a cinco los fallecidos a raíz del impacto del tifón Doksuri en Filipinas.- Al menos cinco personas perdieron la vida por el impacto del tifón Doksuri en Filipinas, informó el Instituto Nacional de Gestión y Reducción del Riesgo de Desastres del país. [SWISSINFO]

IRÁN

Irán dió "respuestas detalladas" a inspectores de energía de la ONU.- Irán dijo que reveló a Naciones Unidas nuevos detalles acerca de dos sitios cerca de Teherán donde, de acuerdo con los inspectores, había rastros de uranio artificial, parte de una amplia investigación al programa nuclear de la República Islámica. [AP]

Irán afirmó haber obtenido 'torta amarilla' a partir de fosfato y habla de "un logro suplementario".- Las autoridades de Irán afirmaron que lograron obtener 'torta amarilla' a través del desarrollo de fosfato e indicaron que se trata de "un logro suplementario" por parte de científicos de la Organización de la Energía Atómica de Irán. [EUROPA PRESS]

AI alertó que Irán redobla la vigilancia a las mujeres.- La organización Amnistía Internacional alertó que las autoridades iraníes redoblan sus métodos de vigilancia contra las mujeres. [DW]

ISRAEL

Supremo de Israel analizará apelaciones contra una controvertida cláusula de la reforma judicial.- El Tribunal Supremo de Israel abordará varias apelaciones presentadas contra la aprobación por parte del Parlamento de la conocida como 'cláusula de sensatez', uno de los puntos clave de la controvertida reforma judicial presentada por el Gobierno, que desató masivas movilizaciones durante los últimos meses. [EUROPA PRESS, LA TERCERA]

Murió un palestino tiroteado por el Ejército de Israel durante una operación en Nablús, Cisjordania.- Un palestino murió a causa de disparos efectuados por el Ejército de Israel durante una redada en la ciudad cisjordana de Nablús, confirmó el Ministerio de Sanidad palestino. [EUROPA PRESS, AP]

ÁFRICA

NÍGER

Presidente de Níger, retenido por un intento de golpe de Estado.- El mandatario de Níger, Mohamed Bazoum, fue retenido por miembros de la guardia presidencial, en un intento de golpe de Estado condenado por los países africanos y la Unión Europea. [SWISSINFO, EL PAÍS, FRANCE 24, REUTERS, EUROPA PRESS, RT, DW]

Ejército de Níger derroca al presidente por "mala gestión".- El Ejército de Níger anunció haber derrocado al presidente del país, Mohamed Bazoum, después de la "degradación continua de la situación de seguridad y la mala gestión económica y social" y decretó el cierre de las fronteras. [DW, FRANCE 24]

Blinken pidió la "liberación inmediata" del presidente de Níger, retenido por soldados.- El secretario de Estado de Estados Unidos, Antony Blinken, pidió la "liberación inmediata" del presidente de Níger, Mohamed Bazoum, quien fue retenido por un grupo de soldados que afirman haberlo derrocado la víspera, así como insistió en el respeto al Estado de derecho. [SWISSINFO]

ONU condenó el intento de golpe en Níger y pide proteger el orden constitucional.- El secretario general de Naciones Unidas, António Guterres, condenó "con la mayor firmeza" el intento de golpe de estado en Níger y pidió que se proteja el orden constitucional en el país africano. [SWISSINFO]

MALI

El primer ministro de transición criticó las sanciones de Estados Unidos en relación con el Grupo Wagner.- El primer ministro de transición de Malí, Choguel Maiga, criticó las sanciones anunciadas por Estados Unidos contra varios funcionarios por permitir el despliegue del Grupo Wagner en el país africano, donde tanto militares malienses como mercenarios de dicho grupo fueron acusados de cometer la matanza de cientos de personas. [EUROPA PRESS]

Alemania puso fin a la misión de uno de sus drones de reconocimiento en Malí.- Las Fuerzas Armadas de Alemania pusieron fin oficialmente al despliegue del avión no tripulado de reconocimiento 'Heron 1' en Malí, en el marco del proceso de retirada de tropas por las crecientes tensiones con la junta militar que encabeza el país africano. [EUROPA PRESS]

OCEANÍA

NUEVA ZELANDA

Blinken: Nueva Zelanda tiene las "puertas abiertas" para unirse al pacto AUKUS.- El secretario de Estado de Estados Unidos, Antony Blinken, aseguró que Nueva Zelanda tiene "las puertas abiertas" para unirse al pacto de seguridad AUKUS, mientras el Ejecutivo de Wellington mantiene su línea roja contra la proliferación de armamento nuclear. [SWISSINFO]