SÍNTESIS INFORMATIVA NACIONAL

RESUMEN EJECUTIVO

COORDINACIÓN DE COMUNICACIÓN SOCIAL

"2023, AÑO DE FRANCISCO VILLA, EL REVOLUCIONARIO DEL PUEBLO"

PORTADAS NACIONALES

Avivan ley antinarco en EU ¡para México!

Niñas y universitarias, las más acosadas

Hallan vivos a 2 de los 4 secuestrados

Presidencia veta a Otálora para el caso Jacobo-INE

Localizan a los cuatro plagiados de EU; dos, sin vida

Advierte Powell de tasas altas en EU por más tiempo

Reserva Federal abre la puerta a más alzas de tasas y pega a mercados

Cooperación binacional, en caso Tamaulipas

Elevan tono en EU tras desenlace de secuestro de 4 estadounidenses

Sobrevivientes

Imborrables

Alistan el 8M

Después de la marcha

Muertos, dos estadounidenses secuestrados en Matamoros, Tamaulipas

8M: ¡Feminicidios!

8M: un día de lucha

CÁMARA DE DIPUTADOS

MESA DIRECTIVA

Condena Santiago Creel asesinato de estadounidenses.- El presidente de la Cámara de Diputados, Santiago Creel Miranda, consideró que las autoridades mexicanas deben garantizar la seguridad de los extranjeros y mexicanos que transiten por el país, tras condenar el secuestro de cuatro estadounidenses, dos de ellos asesinados, en el estado de Tamaulipas. Afirmó en entrevista, que en este caso las autoridades mexicanas tienen que hacer justicia. “Tiene que hacerse justicia. Tiene que garantizarse la libertad de cualquier individuo sea nacional o extranjero para poder transitar en cualquier parte de la República y que no esté sujeto a los ataques y a los riesgos tan grandes que representa el crimen organizado”, opinó. [CAPITAL] [EXCÉLSIOR] [MILENIO]

Acuerdan mesas directivas del Senado y Diputados atender rezago legislativo.- Los presidentes de las mesas directivas del Senado y la Cámara de Diputados, Alejandro Armenta y Santiago Creel, acordaron acelerar la aprobación de reformas que se remiten como colegisladoras. Luego de sostener la segunda reunión en la Cámara de Diputados, Creel detalló que harán un trabajo en sincronía entre ambas cámaras. Las minutas que buscarán llevar a votación están relacionadas con temas de defensa de los derechos de las mujeres, de la niñez, en materia de seguridad y en materia ambiental. La lista que acordaron ambos presidentes contempla la presentación en los plenos de un total de 60 minutas. Creel señaló que entre algunas de éstas hay referentes a los derechos de las mujeres. [24 HORAS] [UNIVERSAL] [VORÁGINE] [MVS] [QUADRATÍN] [ÍNDIGO]

Aguerridas en tribuna y al tejer las reformas.- En el Palacio Legislativo de San Lázaro, ubicado entre los primeros lugares del ranking de las cámaras más paritarias del mundo, con 250 diputadas de un total de 500, las mujeres siguen sin formar parte del máximo espacio de poder, la Jucopo, donde sus siete integrantes son hombres. Pero en la Mesa Directiva, en las comisiones legislativas que procesan los dictámenes, en el tejido de las reformas a favor de las de su género y en el siempre intenso debate cotidiano, las legisladoras son protagonistas de la feminización de la política parlamentaria en México. Al frente, en el pleno del salón de sesiones, el presidente Santiago Creel es el único varón de una Mesa Directiva conformada por tres vicepresidentas: Karla Yuritzi Almazán (Morena); Berenice Luna (PAN) y Marcela Guerra (PRI); y siete secretarias: Brenda Espinoza (Morena), Saraí Núñez (PAN), Guadalupe Guerrero (PRI), María del Carmen Pinete (PVEM), Magdalena Núñez (PT), Jessica Ortega (MC) y Macarena Chávez (PRD). En las presidencias de las comisiones destacan Ana Lilia Herrera Anzaldo (PRI), atenta a las situaciones de las niñas, niños y adolescentes, y Julieta Vences Valencia (Morena) en equidad de género, incorporando a la tarea parlamentaria las voces de la sociedad civil y garantizando la viabilidad de cambios que prevengan y castiguen la violencia contra las mujeres. [EXCÉLSIOR] [ÍNDIGO]

Con birrete y escopeta, una ciudadana protestó en contra de Norma Piña en la SCJN.- Una mujer vestida con lo que parecía ser una toga, birrete y una escopeta se presentó en la SCJN para protestar en contra de la recién nombrada presidenta de la desentendencia, Norma Piña Hernández. Por su parte, figuras como Santiago Creel Miranda, presidente de la Cámara de Diputados, y la senadora, Lilly Téllez, entre otros tantos, salieron en defensa de Norma Piña, acusando al presidente de usar su cargo para ofender a otros poderes como anteriormente lo había hecho. [INFOBAE]

Corte admite impugnación de Presidencia, Senado y Cámara de Diputados contra suspensión de plan B.- La SCJN admitió a trámite recursos de reclamación de la Presidencia de la República, el presidente del Senado, Alejandro Armenta, y la vicepresidenta de la Cámara de Diputados, Karla Almazán, contra la suspensión del plan B de la reforma electoral en Coahuila y Estado de México. Las impugnaciones a la suspensión dictada por el ministro Alberto Pérez Dayán, fueron turnadas a una de las ministras de la Segunda Sala de la SCJN, donde están adscritas las ministras Yasmín Esquivel Mossa y Loretta Ortiz Alhf. [UNIVERSAL] [MVS] [UNO TV] [EXCÉLSIOR] [FINANCIERO] [RAZÓN] [JORNADA]

Darán a conocer los resultados de la prueba aplicada a 508 candidatos a consejeros del INE.- El Comité Técnico Evaluador informó que 508 aspirantes, de 531 que avanzaron a la segunda etapa del proceso para elegir a tres consejeros y la presidenta del INE, se presentaron para realizar el examen en el Pleno de la Cámara de Diputados. "Los resultados de la evaluación estarán disponibles para su consulta el día 8 de marzo a través del micrositio", detalló el Comité a través de un comunicado. Posteriormente, el próximo 26 de marzo, remitirá las quintetas a la Jucopo y el 29 de marzo, la Mesa Directiva será notificada, para que al día siguiente, el Pleno vote y se elijan a los nuevos consejeros y presidenta del INE. [UNIVERSAL]

JUNTA DE COORDINACIÓN POLÍTICA (JUCOPO)

Selección de consejeros del INE, desacreditada si aspirantes son familiares de la 4T: PRD.- En pleno examen teórico escrito y de conocimientos de 531 aspirantes a consejeros del INE en San Lázaro, el coordinador parlamentario del PRD en la Cámara de Diputados, Luis Espinoza Cházaro, advirtió que con la inscripción de familiares directos de miembros de Morena y del gobierno de la llamada Cuarta Transformación, queda desacreditada la selección de quienes ocuparán las cuatro vacantes. En entrevista con *El Financiero*, el legislador consideró que, aunque es cierto que a nadie se le puede negar el derecho constitucional de inscribirse al proceso de selección, "es una realidad muy grave también que eso generará que haya duda en la elección del 2024, gane quien gane". [FINANCIERO] [FINANCIERO]

Luis Espinoza Cházaro: "Si se aplica la Constitución, el 'Plan B' se tiene que caer completo y a pedazos".- Luis Espinoza Cházaro, coordinador del PRD en la Cámara de Diputados, habló sobre el informe legislativo que dará el próximo sábado, un trámite que debe hacer por obligación, para presentar los avances de la bancada. En entrevista con Jesús Martín Mendoza para Noticias de la tarde en *El Heraldo Media Group,* explicó que tiene la ilusión de ayudar a cambiar el rumbo de la Ciudad de México y que quiere ayudar y participar dentro de la coalición si lo consideran como candidato. En lo que se refiere a la elección de los Consejeros del INE, el legislador del PRD dijo que espera que se elija a personas con capacidad y con los méritos necesarios para responder al cargo. [HERALDO]

Entrevista Luis Espinosa Cházaro (Coordinador de Diputados – PRD).- En entrevista en *Telefórmula,* el coordinador de los diputados perredistas, Luis Espinosa Cházaro, comentó**:** "El Presidente de la República no cree en las instituciones. Hay que recordar que lo avisó en su momento cuando dijo, 'al diablo las instituciones', con esta institución (INE) fuerte, acreditada, respetada por los mexicanos, el Presidente de la República llegó a la presidencia de la misma y con ese mismo árbitro han ganado muchas gubernaturas. Lo que sucede es que vienen en declive y ahora quieren debilitar al árbitro para preparar su narrativa este año en el Estado de México y Coahuila donde les vamos a ganar y el próximo año en la Presidencia de la República. Ese es, sin darle tantas vueltas, el motivo real de que

el Presidente y su partido, su movimiento, pretendan debilitar al árbitro, con este árbitro llegaron y con este árbitro se van a ir". [TELEFÓRMULA]

Entrevista Jorge Álvarez Máynez (Coordinador de Diputados – MC).- El coordinador de MC, Jorge Álvarez Máynez, comento en entrevista para W Radio: "Para nosotros es muy evidente que el PRI le va a entregar a Morena el Estado de México y a cambio, van a permanecer -por los intereses de su dirigencia nacional del grupo que dirige el PRI en estos momentos-, en la gubernatura de Coahuila. Justamente hoy era la fecha límite para separarse del cargo, en el caso de Juan Zepeda, para pedir licencia como senador. Nosotros tratamos de dar el tiempo posible para este anuncio porque tampoco queríamos descartar ninguna posibilidad y queríamos evaluar los escenarios que se puedan ir configurando. En el caso de sumarse a las coaliciones, es un tema que nunca estuvo sobre la mesa, para nosotros en esta configuración de las coaliciones en este escenario de polarización no tenía ninguna posibilidad. Nosotros creemos que es mejor dedicar todo nuestro tiempo y energía para construir un escenario para el 2024, que prestarnos a una farsa como la que está viviendo el Estado de México". [W RADIO]

MC declina participar en elecciones de 2023 y Alejandro Moreno lo acusa de cobardía.- MC declina participar en las elecciones para gobernador en el Estado de México y Coahuila, pues asegura que el PRI ya pactó con Morena para entregar la entidad mexiquense y quedarse con Coahuila. Alejandro Moreno en su cuenta de Twitter escribió que MC una vez más no tuvo el valor de ser opositor. En tanto, el diputado Jorge Álvarez Máynez, coordinador de MC, respondió también por Twitter que el gran problema de la alianza es Alejandro Moreno y se han cansado de repetir que les quitan votos, pero ha sido su fachada para intercambiar gubernaturas por embajadas y advirtió que se verían en el 24". [TELEFÓRMULA] [MILENIO TV]

Llaman a militantes de MC al voto útil en Edomex y Coahuila.- El dirigente nacional del PRI, Alejandro Moreno, llamó a simpatizantes y militantes de Movimiento Ciudadano a apoyar a los candidatos de la alianza Va por México en el Estado de México y Coahuila y a la ciudadanía a no darle un solo voto a ese partido, al cual acusó de dividir el voto de la oposición. Moreno se refirió también al dirigente del partido naranja, Dante Delgado, y al coordinador en la Cámara de Diputados, Jorge Álvarez Máynez, a quienes calificó como traidores y vividores de la política. [REFORMA] [FINANCIERO] [NNOTICIAS] [DOSSIER] [INFOBAE] [FINANCIERO]

COMISIONES

Avala Subcomisión predictamen que incluye concepto de "igualdad sustantiva" en la ley federal de presupuesto.- La Subcomisión de Presupuesto con Perspectiva de Género de la Comisión de Presupuesto y Cuenta Pública, coordinada por la diputada Laura Imelda Pérez Segura (Morena), aprobó un predictamen que armoniza la Ley Federal de Presupuesto y Responsabilidad Hacendaria con las leyes de Acceso de las Mujeres a una Vida Libre de Violencia y General para la Igualdad entre Mujeres y Hombres, a fin de incorporar el concepto "igualdad sustantiva". [HOJA DE RUTA]

La Comisión de Diversidad aprobó seis opiniones a iniciativas en materia de homicidio por orientación sexual.- La Comisión de Diversidad, presidida por la diputada Salma Luévano Luna (Morena), aprobó seis opiniones a iniciativas que reforman diversas disposiciones legales en materia de homicidio por orientación sexual y otros delitos. [HOJA DE RUTA]

DIPUTADOS

Examinan diputados a 508 aspirantes a consejeros.- 508 aspirantes a consejeros del INE presentaron ayer el examen de conocimientos generales para contender por una de las cuatro plazas que quedarán vacantes en ese órgano autónomo, a partir del 4 de abril. De los 531 aspirantes que

pasaron la primera etapa y tenían derecho a presentar la evaluación en materia constitucional, gubernamental, electoral y de derechos humanos, 23 no se presentaron, detalló el Comité Técnico de Evaluación de la Cámara de Diputados, en un comunicado. [24 HORAS] [HERALDO] [RAZÓN] [REFORMA] [PRENSA] [MILENIO] [RADIO FÓRMULA] [HORIZONTE]. [MVS RADIO] [TELEFÓRMULA]

En una hora y 16 minutos, Sergio González terminó el examen para consejero del INE.- Sergio González Muñoz, presidente de la Comisión de Integridad Electoral del Colegio de Abogados de América Latina, fue el primero en terminar el examen, en una hora y 16 minutos, que se aplicó en el pleno de la Cámara de Diputados, a los aspirantes a consejero del INE, quien aplaudió la organización de la prueba, y señaló que posiblemente entre hoy y mañana se conozca quienes la aprobaron. Al salir del recinto, detalló que fueron 80 preguntas, sobre la historia del sistema político y del sistema electoral, "es un examen, básicamente, jurídico". [UNIVERSAL] [JORNADA] [UNIVERSAL] [GRUPO FÓRMULA]

Con "pijamada", apuntalan dictámenes pro mujeres.- El grupo plural de Igualdad Sustantiva en la Cámara de Diputados inició anoche una "pijamada legislativa" con miras a lograr consenso sobre 12 dictámenes provenientes de todos los grupos parlamentarios y que votarían mañana en el Pleno con motivo del Día Internacional de la Mujer. La diputada Aleida Alavez (Morena) detalló que la intención de la reunión, bautizada como *pijamada*, debido a lo tarde que acordaron iniciar, es avanzar en la revisión de los dictámenes tanto a leyes secundarias como reformas a la Constitución. [24 HORAS]

Amajac y antimonumenta pueden convivir en el mismo espacio, dicen diputadas de Morena.- La escultura de la joven indígena Amajac y la exigencia para que en la Ciudad de México exista un lugar para recordar a las víctimas del feminicidio en la capital del país pueden convivir en el mismo sitio donde alguna vez estuvo Cristóbal Colón, así lo considera la diputada morenista Aleida Alavez. La diputada federal, a nombre de sus compañeras de partido como Marisol García Segura, Rosalinda Domínguez Flores, Susana Prieto Terrazas, Claudia Tello Espinosa y Socorro Irma Andazola Gómez, reconoció la pertinencia de colocar una escultura de la joven de Amajac junto a la antimonumenta de las mujeres que recuerdan a víctimas de la violencia hacia este sector. [CRÓNICA]

Ley Matilde: Conoce la historia detrás de la iniciativa que busca castigar omisiones en feminicidios.- La Ley Matilde que pretende sancionar a funcionarios que comentan omisiones en feminicidios fue creada tras casi seis años del caso Matilde. Es una iniciativa legislativa propuesta por la diputada petista Lilia Aguilar que busca responsabilizar a las fiscalías por las omisiones que cometan en las investigaciones de casos de feminicidios. [MVS]

OPINIÓN

COLUMNA/HISTORIAS DE REPORTERO/ (…) Hay quien opta por el discurso de "amor y paz" (como los gobernadores panistas de Yucatán, Mauricio Vila, y Querétaro, Mauricio Kuri) y hay quien tiene como eje volverse la opción anti-AMLO (como Lilly Téllez y recientemente Santiago Creel). Y hay muchos en medio que de pronto critican y de pronto se suavizan (como Enrique de la Madrid y otros priistas que se han mostrado interesados) (…) [UNIVERSAL/p.8]

COLUMNA/LOS TRES PODERES/ (…) Desde el inicio del actual periodo de sesiones en el Congreso de la Unión, el diputado Santiago Creel Miranda, presidente en Cámara de Diputados y el senador, Alejandro Armenta Mier, presidente del Senado, encabezaron sesión en conferencia, con los integrantes de ambas mesas directivas (…) Al terminar la reunión de mesas directivas en el Poder Legislativo, el diputado Creel, ilustró a los medios que se trata de un acuerdo único y nuevo en el que ambas Cámaras trabajarán (…) [LOS TRES PODERES]

COLUMNA/A FUEGO LENTO/ (…) Del 17 al 22 de marzo, el Comité Técnico entrevistará a los 50 finalistas. Posteriormente, el 26 de este mismo mes, se enviarán cuatro quintetas a la Junta de Coordinación Política de la Cámara de Diputados, que presidente Ignacio Mier, para que se haga la votación y, en el pleno, se decida quién de los más de 500 aspirantes ocupará una de las preciadas vacantes en el INE (…) [HERALDO/p.5]

COLUMNA/BAJO RESERVA/(…) en el Senado, el presidente de la Mesa Directiva, el poblano, Alejandro Armenta Mier, instruyó a sus operadores de prensa que omitieran su segundo apellido de toda comunicación oficial y entrevistas. Será que el aspirante a la candidatura al gobierno de Puebla le pesa el apellido Mier por aquello de que lo vayan a confundir con su primo el diputado Ignacio Mier, quien es su rival dentro del partido, pues ambos quieren la candidatura al gobierno de Puebla. [UNIVERSAL/p.2]

ARTÍCULO/JORGE ROMERO HERRERA/México arrastra deuda histórica hacia las mujeres.- (…) expreso mi solidaridad, alzando la voz con ellas, porque este gobierno las ha abandonado a pesar de que en campaña fueron objeto de promesas y compromisos, hoy incumplidos. En los primeros 4 años de la presente administración, se dinamitaron muchos logros alcanzados por las mujeres a lo largo de décadas. [UNIVERSAL/p.20]

ARTÍCULO/JORGE ROMERO HERRERA/A 3 años del COVID su impacto, lejos de desaparecer.- La Organización Mundial de la Salud ha calificado el manejo de la pandemia en México de manera negativa. Hemos llegado a tres años y las medidas por parte del gobierno federal siguen desestimando las diversas variantes de la pandemia COVID-19 y sus efectos. Hacemos un extrañamiento a los responsables del que integran al Consejo de Salubridad General, para que implementen las medidas preventivas y de control para que esta pandemia no siga afectando a la población mexicana. [HERALDO/p.14]

COLUMNA/ALCALDES Y GOBERNADORES/(…) Sin duda los ciudadanos han rebasado a los partidos, y no se diga a sus dirigentes. Alito Moreno, Marko Cortés y Jesús Zambrano simplemente no han estado a la altura de la historia. Pero con el anuncio de ayer, las esperanzas de ese grupo se alejan. Argumentan los naranjas que el PRI y Morena ya pactaron los resultados: la Cuarta Transformación se quedará con el Estado de México y el PRI, con el estado de los Moreira. [24 HORAS/p.12]

COLUMNA/ROZONES/(…) En el PRD ya tienen definido gallo para la Jefatura de Gobierno capitalina, se trata del actual coordinador en la Cámara de Diputados, Luis Espinosa Cházaro, quien estaría anunciando su pretensión de manera formal el próximo 11 de marzo, fecha en la que presentará su informe de actividades legislativas. [RAZÓN/p.2] Del tema escribe: **REDES DE PODER** [ÍNDIGO/p.3]

COLUMNA/A FUEGO LENTO/ (…) Del 17 al 22 de marzo, el Comité Técnico entrevistará a los 50 finalistas. Posteriormente, el 26 de este mismo mes, se enviarán cuatro quintetas a la Junta de Coordinación Política de la Cámara de Diputados, que presidente Ignacio Mier, para que se haga la votación y, en el pleno, se decida quién de los más de 500 aspirantes ocupará una de las preciadas vacantes en el INE (…) [HERALDO/p.5] El tema se comenta en: **¿SERÁ?** [24 HORAS/p.2] **ASTILLERO (FOTO)** [JORNADA/p.8] **JOSÉ ANTONIO CRESPO** [UNIVERSAL/p.20]

COLUMNA/PATRICIA ARMENDÁRIZ/Mejoras en la distribución del ingreso.- (…) la distribución del ingreso hacia los hogares ha mejorado en México, aunque no contamos con cifras que nos describan esa distribución al interior del sector. Aún sin poder distinguir esta distribución, una explicación de esta mejoría ha sido el aumento en el gasto social y en las remesas, donde los beneficiarios han sido los más pobres. Las cifras estarían señalando a un consumo privado/mercado interno más fortalecido tanto como generador de demanda como de ahorro. [MILENIO/p.3]

ARTÍCULO/LUIS MENDOZA ACEVEDO/A favor de las mujeres.- (…) Desde la Cámara de Diputados hemos exigido la asignación presupuestal para atender de manera digna a las mujeres que padecen cáncer de mama y nos hemos sumado al reclamo de justicia, equidad, paridad y respeto para todas. Nuestra lucha no cesa, porque eso es lo que desde nuestro hogar las mujeres nos han enseñado. Este 8 de marzo las mujeres reclamarán sus derechos, los que les ha llevado décadas conseguir y a los que no están dispuestas a renunciar (…) [HERALDO]

COLUMNA/TIRADITOS/ (…) La Suprema Corte de Justicia de la Nación (SCJN) admitió a trámite las impugnaciones de Presidencia de la República, Senado y Cámara de Diputados contra la suspensión de Plan B de Reforma Electoral. Con ello se busca que la Corte deje de aplicar el primer paquete del llamado en Coahuila y Estado de México, donde este junio habrá elecciones para renovar su gubernatura (…) [CONTRARÉPLICA/p.2] El tema se comenta en: **HISTORIAS DE NEGOCEOS** [UNIVERSAL/p.10]

COLUMNA/LOS TRES PODERES/ (…) Desde el Centro Cultural de la alcaldía Venustiano Carranza, en foro que diputadas federales de Morena organizaron por el Día Internacional de la Mujer, María Guadalupe Chavira de la Rosa, lamenta que en este año la nación aún registre feminicidios y agresiones en contra de mujeres adultas, jóvenes y menores de edad (…) [LOS TRES PODERES]

COLUMNA/ROCÍO BARRERA/ (…) Marko Cortés –al igual que otros destacados legisladores y dirigentes de la oposición que señalaron que las amenazas merecen la condena y el repudio público--, consideró que "hay que recordarle al presidente que esta es una República, no una monarquía, y que, aunque viva en un palacio, no es un rey. Esta es una democracia y hay tres poderes: el Ejecutivo, el Legislativo y el Judicial y tiene que respetarlos, cosa que no ha hecho" (…) [CONTRARÉPLICA/p.7]
ARTÍCULO/MARTÍN MORENO/(…) Baste ver los recientes ataques al Poder Judicial y a la ministra Norma Piña Hernández para entender que lo que busca es pulverizar lo poco que queda de la vida institucional, soporte de la convivencia diaria entre los ciudadanos. Por fortuna, diversos sectores de la sociedad —incluyendo los partidos de oposición (PRI y PAN)— han salido en defensa de la Suprema Corte. Destaca lo expresado por Alejandro Moreno, del partido tricolor, quien manifestó su "total y absoluta solidaridad" con la titular del Poder Judicial por las que calificó de "cobardes amenazas a su integridad física". [EXCÉLSIOR/p.13]

COLUMNAS/DESDE LAS CÁMARAS LEGISLATIVAS/ (…) El presidente del PRI, Alejandro Moreno, señaló que la seguridad en el país es un fracaso, así lo reflejan los hechos ocurridos en Tamaulipas, en los que dos ciudadanos estadounidenses resultaron muertos, uno herido, y uno fue encontrado sano y salvo. Expresó su solidaridad a las familias de las víctimas, y advirtió que no podemos permitir que la violencia se les siga saliendo de las manos. [24 HORAS] El tema lo comenta: **TRAS LA PUERTA DEL PODER** [INDEPENDIENTE/p.3]

COLUMNA/NUDO GORDIANO/ (…) A Lilly Téllez, por ejemplo, se le intenta desacreditar por asuntos personales, muy lejanos a su trabajo político; a Olga Sánchez Cordero, cuando fungía como secretaria de Gobernación, se le cambiaba despectivamente su apellido para hacer mofa; a Margarita Zavala no dejan de observarla a través del ejercicio político de Felipe Calderón. Pero también se trata de ignorar los avances en materia de género en varios frentes. [EXCÉLSIOR/p.16]

INFORMACIÓN GENERAL

EJECUTIVO

No vamos aceptar que nos impongan nada desde EU: AMLO.- El presidente Andrés Manuel López Obrador declaró que México no aceptará nada que quiera imponérsele desde Estados Unidos en materia de combate a las drogas. Ello ante la petición de algunos políticos estadounidenses para que se apruebe una intervención militar en México por distar de su estrategia de seguridad y asegurar que está siendo tolerante ante los cárteles del narcotráfico. [CONTRARÉPLICA PUEBLA / p8]

Es imperante, actuar contra los cárteles de droga, dijo Ken Salazar.- Luego de que fueran asesinados dos ciudadanos estadounidenses de los cuatro que fueron secuestrados en Matamoros, Tamaulipas, el embajador de Estados Unidos en México, Ken Salazar, dijo que es imperante actuar en contra de los cárteles de la droga. Además, dijo que a su gobierno le preocupa el control que ejerce el Cártel del Golfo en esa zona del país. [CONTRARÉPLICA PUEBLA / p9]

Anticipan panel por controversia en maíz trans.- La postura que ha tomado México sobre la controversia con Estados Unidos sobre el maíz transgénico y en especial la respuesta de la Secretaría de Economía, argumentando que la disputa se debía a temas políticos, demuestra que México está decidido a ir a un panel de solución de controversias, aseguró Kenneth Smith Ramos, ex jefe negociador técnico del T-MEC. [FINANCIERO / p7]

JUDICIAL

Ovidio Guzmán niega ser la persona reclamada por EU para extradición.- Al comenzar su juicio de extradición, Ovidio Guzmán López, *El Ratón*, aseguró no ser la misma persona que el gobierno que Estados Unidos reclama para ser juzgado en esa nación. Los agentes del Ministerio Público de la FGR informaron que parte de la nota diplomática señala la media filiación de la persona que persiguen. [MILENIO / p11]

GENERAL

8M: un día de lucha.- Este miércoles 8 de marzo habrá hasta cinco movilizaciones de mujeres en la capital del estado que tomarán las calles para exigir se respeten sus derechos y una vida libre sin violencia. Entre los puntos de reunión se encuentran las instalaciones de la Fiscalía General del Estado, de la Comisión de Búsqueda, Ciudad Universitaria y El Gatillo. [CONTRARÉPLICA PUEBLA / pp-p5]

ECONOMÍA

El peso mexicano alcanza su máximo nivel en cinco años.- El peso mexicano alcanzó su nivel más alto en más de cinco años, ya que las tasas de interés relativamente altas del país, la estricta política fiscal y las oportunidades de inversión que ofrece su cercanía con Estados Unidos lo han convertido en una de las divisas favoritas de los inversionistas. En comparación, el rand sudafricano se debilitó 7.1 por ciento y el real brasileño ganó 2.4 por ciento en el mismo periodo. [MILENIO / p27]

SEGURIDAD

Concentran 4 alcaldías reportes de desaparición.- Las alcaldías Iztapalapa, Gustavo A. Madero, Cuauhtémoc y Venustiano Carranza concentran el mayor número de mujeres desaparecidas y no localizadas de la Ciudad de 2028 a la fecha. De acuerdo con el Registro Nacional de Personas Desaparecidas y no Localizadas de la Segob, desde el 5 de diciembre de 2018, y con un corte al 6 de marzo de este 2023, se tiene un registro de mil 333 mujeres ausentes: mil 180 desaparecidas y 153 no localizadas. [UNIVERSAL / p14]

Tipifican sólo uno de cada cinco muertes violentas como feminicidio.- La violencia con la que son asesinadas niñas, adolescentes y mujeres en México, es cada vez más cruel. Sin embargo, actualmente sólo uno de cada cinco de estos crímenes se clasificaron e investigaron como feminicidios. Sin embargo, no sólo las cifras son alarmantes, pues seguimientos realizados por organizaciones sociales indican que entre el 2020 y 2022, la saña y la crueldad extrema con la que se matan a las mujeres es preocupante. [ECONOMISTA / p46]

INTERNACIONAL

Se fractura ofensiva de Putin entre revueltas y 30 mil bajas.- En su afán de ampliar su zona de poder, el ejército de Vladimir Putín acumula más fisuras que victorias territoriales, lo que le costaría la derrota en Bajmut y Vuhledar. Este escenario refleja el caos que se apodera de las bases enemigas asentadas en las zonas críticas en el Donbás, ubicadas a una distancia de 140 kilómetros. [RAZÓN / p25]

SÍNTESIS INFORMATIVA NACIONAL

PRIMERAS PLANAS

COORDINACIÓN DE COMUNICACIÓN SOCIAL

"2023, AÑO DE FRANCISCO VILLA, EL REVOLUCIONARIO DEL PUEBLO"

DESAFÍOS DEL 8M

#SMUJERES

Sigue minuto a minuto la cobertura de la marcha por el Día Internacional de la Mujeres. A las 15:45 hrs. conéctate a la transmisión en vivo.

reforma.com

MARCHA

ALTERNATIVAS VIALES
Av. Chapultepec, Eje 1 Oriente, Eje 1 Norte, Circuito Interior, José María Izazaga y Fray Servando Teresa de Mier.

MARCHAN CONTRA VIOLENCIA

DANA ESTRADA

Miles de mujeres marcharán esta tarde por el Centro Histórico en la primera movilización del 8M sin medidas de confinamiento derivadas de la pandemia.

"Es importante marchar para hacer una declaración política a todas las mujeres, y dejar muy claro que los problemas que nos aquejan y la violencia no ha cedido", dijo Darinka Lejarazu, colaboradora de las organizaciones Fondo María y Balance.

Para Edith Olivares, de Amnistía Internacional, la marcha exigirá al Estado mexicano cumplir con la deuda que tiene con las mujeres de derecho a la vida y a la seguridad.

OTRAS NARRATIVAS
Apoyados en ilustraciones, nuevos lanzamientos editoriales abordan la lucha feminista.
SUPLEMENTO DÍA DE LA MUJER

Kiria Ayala

SE REZAGAN EN EQUIDAD EMPRESAS MEXICANAS

VERÓNICA GASCÓN

En América Latina, México tiene el menor puntaje en el Ranking PAR, que mide el estado de las organizaciones en términos de políticas de equidad de género y diversidad corporativa en América Latina.

México tiene un puntaje de 49 por ciento, cuando el promedio regional es de 52 por ciento; Chile registra un 57 por ciento; Perú, 55 por ciento; y Colombia, 50 por ciento, según el análisis realizado por Aequales.

El estudio evalúa la integración de la equidad de género y diversidad en la estrategia organizacional, número de hombres y mujeres en los distintos niveles jerárquicos de las organizaciones, así como prácticas ligadas al equilibrio entre vida personal-laboral y gestión de talento.

"Esperaríamos que México jalara al resto de Latinoamérica, pero no es el caso, por eso el ranking tiene mucho que decirle a las empresas mexicanas", dijo Mía Perdomo, CEO de Aequales.

El 19 por ciento de las empresas tienen mujeres en posición de CEO en México, debajo del promedio de América Latina de 22 por ciento.

Héctor García

EL SECRETO DE SUS OJOS
Yasmín Esquivel cruza mirada con la presidenta de la Corte, Norma Piña.

INE, sin dinero para liquidar

ÉRIKA HERNÁNDEZ

El Instituto Nacional Electoral (INE) tiene mil millones de pesos en dos fideicomisos cuestionados por el Presidente Andrés Manuel López Obrador, pero el monto es insuficiente para indemnizar a los empleados que perderán en agosto derivado del "Plan B" electoral.

Consejeros han advertido que la "compactación" por la reforma electoral implica el despido de 6 mil personas, lo que costaría 3 mil 500 millones de pesos.

En su Fideicomiso para enfrentar pasivos laborales al INE le quedan 496 millones de pesos.

El monto era mayor, pero ante las amenazas de la reforma que impactaría la reestructura del INE, entre noviembre y diciembre 500 empleados, con más de 10 años de antigüedad, se acogieron al programa de retiro voluntario, y el Instituto gastó 300 millones 711 mil pesos en indemnizaciones.

El otro fideicomiso contiene dos fondos, uno para el Programa de Infraestructura Inmobiliaria con 307 millones 699 mil pesos, y otro para Mejoramiento de Módulos, de 241 millones 934 mil pesos.

"Para cubrir el pago de posibles indemnizaciones, se destinarán los recursos que integran los fideicomisos de pasivo laboral y de infraestructura inmobiliaria del Instituto", indica el "Plan B" promovido por el Gobierno.

610972000016

TRIPLE FORTALEZA
La medallista olímpica en Taekwondo María del Rosario Espinoza comparte las enseñanzas y desafíos que enfrenta al ser madre, entrenadora y empresaria.
CANCHA

Cortesía María del Rosario Espinoza

Un Pritzker en México
El arquitecto británico David Chipperfield, quien proyectó en México el Museo Jumex, ganó el Premio Pritzker 2023, considerado el Nobel de la disciplina.
CULTURA (PÁGINA 15)

AP

MIÉRCOLES 8 / MARZO / 2023 CIUDAD DE M... 48 PÁGINAS, AÑO XXX NÚMERO 10,655 $ 30.00

REFORMA
CORAZÓN DE MÉXICO

Amagan republicanos con iniciativa para atacar a cárteles

Avivan ley antinarco en EU ¡para México!

Piden Casa Blanca y congresistas castigo por crimen en Matamoros

REFORMA / STAFF

El plagio de cuatro estadounidenses en Matamoros, dos de ellos asesinados presuntamente por elementos del Cártel del Golfo, reavivó presiones y propuestas de una acción militar de Washington en territorio mexicano.

Autoridades de México informaron ayer del asesinato de Zindell Brown y Shaeed Woodard, así como del rescate de Latavia "Tay" Washington McGee y Eric James Williams, este último herido, quienes estaban en una casa de seguridad de criminales en el ejido El Tecolote, cercano a Matamoros, luego de ser plagiados el viernes.

Las víctimas afroamericanas y oriundas de Carolina del Sur fueron plagiadas, según el reporte, luego de "confundirlas" con narcotraficantes haitianos.

Los dos sobrevivientes fueron entregados ayer a las 10:45 horas en el Puente Internacional "Ignacio Zaragoza" a agentes del FBI y personal médico de Estados Unidos.

Las autoridades no han informado cuándo serían repatriados los cuerpos de Brown y Woodard, que permanecían en el Semefo de Matamoros.

"Lo que propongo", reaccionó ayer el Senador republicano Lindsey Graham en entrevista con CNN, "es que nombremos a los cárteles (mexicanos) como organizaciones terroristas extranjeras y usemos la fuerza militar, si es necesario, para detener el envenenamiento de Estados Unidos y haces explotar sus laboratorios".

Dan Crenshaw, congresista republicano por Texas, que en enero presentó la iniciativa de Autorización de Uso de la Fuerza Militar estadounidense para enfrentar a cárteles, retomó su presión.

"Dos de los cuatro estadounidenses secuestrados por los cárteles en México fueron asesinados, y aún no hemos declarado a los cárteles objetivo militar", tuiteó.

"Es hora que autoricemos la fuerza militar contra ellos. ¿Está escuchando, López Obrador? Nos encantaría ser su socio. Ayúdenos a ayudarle", dijo Crenshaw.

El Senador republicano por Florida, Marco Rubio, también reclamó.

"El Presidente mexicano le ha entregado secciones enteras de su País a los cárteles de la droga que han invadido nuestra frontera sur", dijo Rubio.

Con una postura menos agresiva, el Senador republicano Ted Cruz, de Texas, dijo que la respuesta al problema no es la invasión a México.

"La respuesta es presionar a México y hacer que el Ejército mexicano arreste a estos tipos y los extradite a Estados Unidos", señaló Cruz en una entrevista con Fox News.

En la mañanera de ayer se dio a conocer el hallazgo de los estadounidenses plagiados el viernes en Matamoros, a donde llegaron para que McGee se hiciera una cirugía estética.

AMLO tronó contra los políticos estadounidenses que cuestionan la lucha antidrogas en México. "Nosotros no nos metemos a ver qué hacen las bandas en Estados Unidos que distribuyen el fentanilo... Ya basta de hipocresías de estar viendo nada más la paja en el ojo ajeno", arremetió.

Los cuatro estadounidenses habían cruzado Matamoros desde Brownsville en una minivan blanca, cuando un comando armado los atacó a balazos.

Según el reporte oficial, el comando los secuestró y escapó hacia un consultorio para llevarlos después a una casa de seguridad.

En el ataque una mexicana murió por una bala perdida. No se ha revelado su identidad.

Sólo una persona, el cuidador de la casa de seguridad, fue detenida. Los ejecutores del plagio y asesinato se encuentran libres.

El Gobierno de Joe Biden, dijo que trabajaría de cerca con México para hacer justicia, según manifestó John Kirby, vocero del Consejo de Seguridad Nacional de la Casa Blanca.

El Procurador General de EU, Merrick Garland, aseguró que el Departamento de Justicia será implacable en el castigo de los culpables.

El Embajador de Estados Unidos en México, Ken Salazar, expuso su preocupación por la situación en Tamaulipas.

"Nos preocupa particularmente el control que ejerce el cártel del Golfo en la zona conocida como la frontera chica", apuntó.

DE EU A MATAMOROS: LA TRAGEDIA

Cuatro estadounidenses viajaron 2 mil 300 km de Carolina del Sur hasta Matamoros, para una operación estética; fueron atacados por el Cártel del Golfo que mató a dos de ellos.

MUERTOS

Zindell Brown

Shaeed Woodard

RESCATADOS

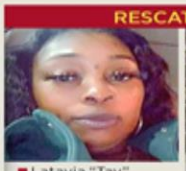
Latavia "Tay" McGee

Eric James Williams

Tomada de Twitter

Así encontraron a los estadounidenses plagiados en el Ejido El Tecolote.

Foto: El Mañana de Reynosa

Eric James y Latavia McGee fueron trasladados en ambulancia al Valley Regional Medical Center en Brownville, Texas, bajo un operativo del FBI.

Espió Ejército a activista

THE NYT NEWS SERVICE

Elementos del Ejército espiaron a Raymundo Ramos, activista defensor de derechos humanos en Tamaulipas y a periodistas que investigaban denuncias sobre asesinatos de inocentes por parte de soldados, según documentos revelados por el organismo Artículo 19.

En un reporte de 2020 de la Secretaría de la Defensa Nacional, el cual fue descubierto el año pasado en un extenso hackeo a las Fuerzas Armadas y revisado por The New York Times, militares describieron los detalles de conversaciones privadas entre el defensor de derechos humanos Raymundo Ramos y tres periodistas sobre la ejecución de tres civiles.

Pruebas forenses muestran que el celular de Ramos fue infectado múltiples veces por Pegasus, casi al mismo tiempo que los militares produjeron el informe sobre sus conversaciones, según un análisis de Citizen Lab, un instituto de investigación en la Universidad de Toronto.

Es la primera vez que hay evidencias firmes de que el Gobierno mexicano espió a ciudadanos que intentaban exponer sus crímenes, coincidieron especialistas consultados.

Atrae turismo medicina económica

MATAMOROS.- Las clínicas de esta ciudad fronteriza ofrecen operaciones estéticas hasta un 50 por ciento más baratas que en Estados Unidos lo que atrae a ciudadanos de ese país.

En los últimos años, ciudades como Matamoros y Reynosa se han visto beneficiadas por el llamado turismo médico proveniente del norte. Además de operaciones estéticas acuden a consultas dentales y a comprar medicamentos.

Latavia McGee, la mujer plagiada con tres acompañantes el pasado viernes tenía cita en una clínica estética en Matamoros.

EL UNIVERSAL

www.eluniversal.com.mx EL GRAN DIARIO DE MÉXICO ElUniversalOnline @El_Universal_Mx $20

Miércoles 8 de marzo de 2023

8m

Niñas y universitarias, las más acosadas

De 759 denuncias interpuestas el año pasado, sólo en 47 hubo sanción contra el agresor; hay casos de violación y tocamientos

PEDRO VILLA Y CAÑA
—nacion@eluniversal.com.mx

El acoso y hostigamiento sexual en dependencias del gobierno federal, organismos autónomos, escuelas, hospitales y embajadas se da en mayor medida contra niñas y universitarias. Pese a las denuncias, hay pocas sanciones.

Respuestas a solicitudes de información señalan que en 2022 se interpusieron 759 quejas o denuncias por casos de violación, besos no pedidos, tocamientos en partes íntimas, propuestas indecorosas y envío de imágenes pornográficas, entre otros. Sólo en 47 hubo una rescisión de contrato o expulsión del atacante.

La mayoría de las denuncias terminaron archivadas por falta de elementos, porque la parte acusadora desistió de seguir el proceso o porque el funcionario acusado decidió renunciar.

183
CASOS EN LA UNAM
Registrados en las instalaciones y en clases vía Zoom.

| NACIÓN | A6

MUJERES QUE MARCAN PAUTA Y ABREN PUERTAS

FOTOS: EL UNIVERSAL Y ESPECIAL

Han superado barreras y hoy son líderes en las artes, empresas, deportes, espectáculos, política y en la lucha contra la violencia y la impunidad. Son mujeres a quienes hay que seguirles la pista porque este 2023 darán pasos firmes y sus voces se escucharán en México y el mundo. | SUPLEMENTO |

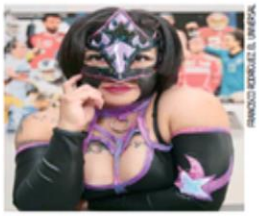

FRANCISCO RODRÍGUEZ/EL UNIVERSAL

Star Fire lucha contra el machismo arriba y abajo del cuadrilátero

| UD | B1 Y B2

DIEGO MEDINA SÁNCHEZ/EL UNIVERSAL

El debate: **¿Buena o mala feminista?**

| CULTURA | A31

MURO DE VALLAS

BLINDAN PALACIO ANTE MARCHA DEL 8M

Como parte del dispositivo de seguridad para la movilización por el Día Internacional de la Mujer, el Palacio Nacional quedó bajo protección de vallas de más de dos metros de altura para evitar ataques de manifestantes. El gobierno de la CDMX desplegará 800 mujeres policías. | A6 Y A11 |

DIEGO MEDINA SÁNCHEZ/EL UNIVERSAL

ERICKA NOTICIAS

Piden a Biden intervenir en México contra los cárteles

Republicanos exigen uso de las fuerzas armadas; estadounidenses secuestrados aparecen, dos muertos

MANUEL ESPINO, ROBERTO AGUILAR Y SANDRA TOVAR
—nacion@eluniversal.com.mx

Legisladores republicanos exigieron al presidente de Estados Unidos, Joe Biden, más acciones contra los cárteles, incluida la intervención de sus fuerzas armadas en México, tras el secuestro de cuatro connacionales en Matamoros, Tamaulipas.

Ayer fueron localizados los estadounidenses: dos muertos, uno herido y una mujer ilesa. El fiscal general, Merrick Garland, advirtió que será "implacable".

En el gabinete de seguridad de México se informó que la principal línea de investigación es que a los estadounidenses los confundieron y no fue un ataque directo. Una de las víctimas habría declarado que uno de los secuestradores les dijo que alguien "los había puesto" y que al revisarlos se habían confundido.

EL DATO

Hace un mes fiscales republicanos de 21 estados exigieron al gobierno de Estados Unidos que designe a los cárteles de la droga mexicanos como terroristas.

| NACIÓN | A4 Y A5

OPINIÓN

NACIÓN
A7 Héctor de Mauleón
A8 Carlos Loret de Mola
A9 Ana Paula Ordorica
A10 Mario Maldonado
A20 Beatriz Pagés
A20 José Antonio Crespo
A21 Soledad Niño de Rivera

$18.61
DÓLAR AL MENUDEO

Año 106, Número 38,455
CDMX 64 págs.

ANTÓNIO GUTERRES

"Los avances en los derechos de las mujeres se están desvaneciendo. Tardaremos 300 años en alcanzar la plena igualdad"

| A23 |

Oposición y Morena, tras el amor de MC

OTILIA CARVAJAL, VÍCTOR GAMBOA Y ANTONIO LÓPEZ
—nacion@eluniversal.com.mx

Los dirigentes nacionales de la oposición: PAN, PRI y PRD, así como el de Morena, pidieron a los militantes y simpatizantes de Movimiento Ciudadano que les den el voto útil en los comicios de junio en el Estado de México y Coahuila, ya que el partido naranja no participará en el proceso electoral de estas entidades.

El PAN y el PRD dejaron la puerta abierta para que en 2024 Movimiento Ciudadano se sume a Va por México y formen una gran alianza opositora.

EL DATO

Movimiento Ciudadano se bajó de la contienda de este año, al denunciar un pacto entre el PRI y Morena.

| NACIÓN | A8

SEQUÍA SEVERA EN LA CDMX

En marzo, abril y mayo, la capital tendrá 24% menos agua procedente del Cutzamala, sistema que está a 49% de su capacidad. **Comunidad / 23**

MIÉRCOLES
8 DE MARZO
DE 2023

AÑO CVI TOMO II,
NO. 38,535
CIUDAD DE MÉXICO
52 PÁGINAS
$20.00

EXCELSIOR

EL PERIÓDICO DE LA VIDA NACIONAL

Mujeres que inspiran Mujeres

#Así Lo Hacemos Nosotras

Ilustración: Jesus Sánchez

QUE SE ESCUCHE SU VOZ

En este 8M, millones de mujeres en el mundo saldrán a las calles para exigir sus derechos. Algunas rompen esquemas desde el mundo de las finanzas, el beisbol, la política, el arte, la literatura y la música pero, a pesar de los avances, distintas violencias aún persisten contra ellas.

EXPRESIONES

Poetas sensibles y también combativas

Sanar a través de la palabra y la lucha es lo que buscan en su nuevo libro las escritoras Susi Bentzulul, Ethel Krauze y Carmen Boullosa.

DINERO

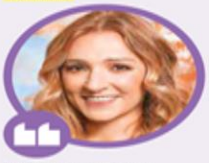

"Los hombres tienen un papel fundamental, cuando veo que vamos a foros de mujeres y no hay hombres, los estamos desplazando."

MARÍA ARIZA
DIRECTORA DE BIVA

GLOBAL

Latinas luchan contra tabúes

Nueve de 31 países de la región bajan el IVA a los productos de higiene menstrual, al considerarlos de primera necesidad.

COMUNIDAD

ELLAS ASPIRAN A GOBERNAR LA CDMX:

- Rosa Icela Rodríguez
- Ariadna Montiel
- Clara Brugada
- Xóchitl Gálvez
- Lía Limón
- Margarita Zavala
- Kenia López Rabadán

ADRENALINA

"Estoy muy contenta porque me siento parte de este equipo (mexicano de beisbol), fui parte del armado y tenemos fe en que va a tener un resultado histórico."

MARIANA PATRACA
COORDINADORA DEPORTIVA

FUNCIÓN

Se enfrentaron sin miedo al poder

El grito de las mariposas, serie que hoy se estrena en Star+, aborda la historia de las hermanas Mirabal, quienes se opusieron al dictador Trujillo, en República Dominicana.

PRIMERA

147 MUJERES

en México han sido asesinadas con crueldad extrema en lo que va del año, alertó la organización Causa en Común.

FUNCIÓN

Rompieron moldes

Joan Jett, Madonna, Beyoncé, Rihanna, Karol G, Shakira y Miley Cyrus han usado su música para empoderar a las mujeres.

Fotos: Emmanuel Campa, Especial y Cortesía Star+

CAE UNO POR ATAQUE A ESTADUNIDENSES

Hallan vivos a 2 de los 4 secuestrados

AUTORIDADES descartaron una agresión directa contra las cuatro personas tiroteadas y levantadas en Matamoros el viernes; al parecer el Cártel del Golfo los confundió, señalan

POR DAVID VICENTEÑO Y ALFREDO PEÑA

Dos de los cuatro estadunidenses que fueron atacados el viernes por un grupo armado en Matamoros fueron localizados con vida.

Irving Barrios, fiscal de Tamaulipas, dijo que las víctimas fueron rescatadas la madrugada de ayer en un operativo realizado en el rancho El Tecolote, al oriente de la ciudad. Fue detenido José "N", quien los vigilaba.

Latavia Washington McGee, de 32 años, salió ilesa del ataque. Su amigo Eric Williams tenía un disparo en la pierna. Tras el rescate, la Cruz Roja les brindó atención y fueron llevados al Puente Internacional Los Tomates para ser entregados a autoridades de EU.

Shaeed Woodard, de 33 años, y Zindell Brown, de 28, murieron. Eran amigos de Washington, a quien acompañaron manejando una camioneta desde Carolina del Sur para que se hiciera una cirugía estética en Matamoros.

Según el fiscal, la confusión es la principal línea de investigación, ya que al parecer el ataque no fue directo. Agregó que los hechos ocurrieron en una zona dominada por el Cártel del Golfo.

PRIMERA | PÁGINA 17

Foto: Martín Juárez

Latavia Washington fue atendida por la Cruz Roja tras ser localizada. Fue llevada al Puente Internacional Los Tomates, en Matamoros.

México debe combatir a los narcos: Salazar

El ataque contra estadunidenses demuestra la imperante necesidad de actuar de manera firme contra los cárteles de la droga, afirmó el embajador Ken Salazar.

"Nuestra prioridad más alta es la seguridad de los ciudadanos estadunidenses. Reafirmamos nuestra disposición para trabajar estrechamente con el gobierno de México para que los responsables en este caso sean castigados", tuiteó.

En tanto, el portavoz del Consejo de Seguridad Nacional, John Kirby, y el fiscal general Merrick Garland coincidieron en que buscarán que se haga justicia por el ataque.

— *Enrique Sánchez y Manuel Ocaño*

PRIMERA | PÁGINA 17

PRIMERA

Ovidio niega ser la persona que reclama EU

En la audiencia para notificarle la solicitud de extradición a EU, Guzmán negó con la cabeza al escuchar las testimoniales y durante un receso mandó abrazos y besos a una mujer. / 16

Foto: Fernando Canseco

CRUZ ROJA MEXICANA

PREMIAN SU ALTRUISMO

Olegario Vázquez Aldir, presidente ejecutivo de Grupo Empresarial Ángeles, recibió la Medalla de la Gran Cruz junto con Carlos Slim Domit, Ninfa Salinas Sada y Carmen Lebrija Pariente.

PRIMERA | PÁGINA 20

VOTACIÓN DIVIDE AL PLENO DE MINISTROS

Corte: ser honesto ya no será un requisito para aspirar a un cargo

POR DAVID VICENTEÑO

Tener un modo honesto de vivir es un criterio "ambiguo" que no debe ser un requisito para aspirar a un cargo de elección, resolvió la Corte.

Por siete votos contra cuatro, el pleno resolvió una contradicción de criterios y dejó sin efecto las sanciones que el TEPJF impuso a la jefa de Gobierno, Claudia Sheinbaum, y al secretario de Gobernación, Adán Augusto López, por convocar abiertamente a la revocación de mandato, realizada en abril de 2022.

El tribunal electoral consideró que, al estar sancionados, ambos no tienen un "modo honesto de vivir", por lo que estarían impedidos para contender en la elección de 2024. Sin embargo, la Corte tiró dicho criterio.

"Exigir (un modo honesto de vivir) puede traducirse en una forma de discriminación; en consecuencia, es inválido solicitarlo", planteó la ministra Margarita Ríos Farjat.

PRIMERA | PÁGINA 4

86 CONVENCIÓN BANCARIA

BBVA invertirá 20 mil mdp en dos años

Para Eduardo Osuna, vicepresidente de BBVA México, la prioridad de la institución es mejorar la experiencia del cliente, con innovación, tecnología, digitalización e infraestructura física.

DINERO

Foto: Especial / Ilustración: Abraham Cruz

CLÁSICO MUNDIAL DE BEISBOL

Los mexicanos ya calientan los brazos

La Selección Mexicana entrenó para enfrentar hoy a Guardianes de Cleveland en un juego de práctica.

Foto: Mexicobeis

EXCELSIOR

Pascal Beltrán del Río 2
Francisco Garfias 4
María Amparo Casar 6

MILENIO

DIARIO
NACIONAL
Periodismo con carácter

MIÉRCOLES 8 DE MARZO DE 2023
$15.00 · AÑO 24 · NÚMERO 8327
www.milenio.com

Tribunal Electoral. Posponen una semana debate en que la magistrada pide reinstalar al secretario ejecutivo JANNET LÓPEZ, CDMX, PAG. 4

Presidencia veta a Otálora para el caso Jacobo-INE

Tamaulipas. "Confundieron" a ciudadanos de EU

Militares y policías de Tamaulipas hallaron a los 4 estadunidenses levantados el viernes, aunque dos estaban muertos; Sedena reforzará con 600 elementos la zona de Nuevo Laredo y AMLO criticó a políticos de EU que protestan por la violencia aquí, pero callan ante el asesinato de migrantes. EFE PAGS. 7, 8 Y 10

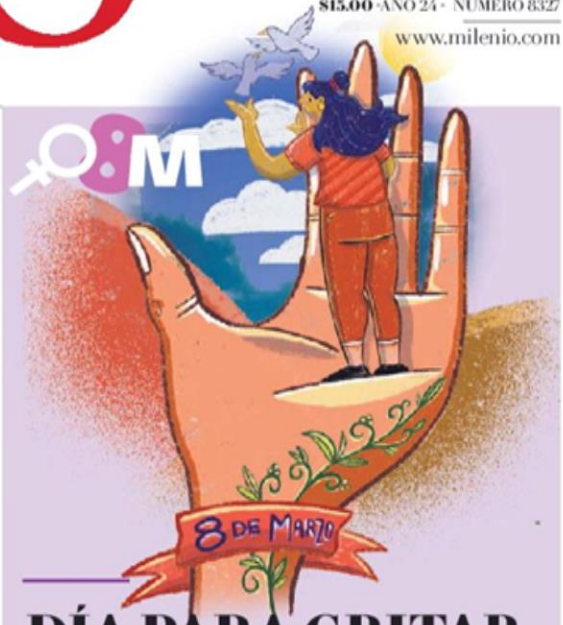

DÍA PARA GRITAR, CANTAR, EXIGIR...

De Vivir Quintana a Cecilia Toussaint, artistas, funcionarias, empresarias y deportistas comparten ideas para impulsar un país libre de violencias

EQUIPO MILENIO · PAGS. 12 A 15, 30 A 33 Y 36 A 38

MALENA RÍOS, SAXOFONISTA

"HAY GENTE QUE ME CULPA DEL ATAQUE CON ÁCIDO"

AZUCENA RANGEL · PAG. 13

ESCRIBEN HOY

Fabiola Alanís Sámano
Cambios de la 4T a favor de las mexicanas P. 14

Sonia Garza
La tecnología como factor de igualdad P. 21

María Espinoza
La maternidad: elección y reto P. 37

ELLAS EN LA ECONOMÍA

EQUIDAD DE GÉNERO DARÁ 15% MÁS AL PIB

EQUIPO MILENIO · PAGS. 20 Y 21

Musk cierra la compra de 1,700 hectáreas para abrir planta en Santa Catarina

EDUARDO MENDIETA, SANTA CATARINA

Los seis terrenos tienen un valor superior a 2 mil 500 mdp, de acuerdo con el precio del suelo en esa zona de Nuevo León. PAG. 16

Diálogo con Washington
México confía en resolver en un mes el tema del maíz

P. DOMÍNGUEZ Y N. HERNÁNDEZ · PAG. 22

EL ASALTO A LA RAZÓN
CARLOS MARÍN
cmarin@milenio.com

Matamoros: hasta patinaron ahora

El factor presión *de EU fue determinante para la localización de las cuatro víctimas.* PAG. 5

EMPRESA SOCIALMENTE RESPONSABLE

La Jornada

DIRECTORA GENERAL: CARMEN LIRA SAADE
DIRECTOR FUNDADOR: CARLOS PAYÁN VELVER

MIÉRCOLES 8 DE MARZO DE 2023 // CIUDAD DE MÉXICO // AÑO 39 // NÚMERO 13877 // Precio 10 pesos

AMLO: habrá castigo; critica el sesgo político que se da a los hechos

▲ Los estadunidenses Erick James Williams, quien fue rescatado herido, y Latavia McGee son escoltados al puente internacional Ignacio Zaragoza, que comunica a Matamoros con Brownsville, Texas, para ser entregados a autoridades del vecino país. A sus compañeros Shaeed Woodward y Zindell Brown, hallados sin vida, los llevaron al Servicio Médico Forense local. Foto *El Mañana de Reynosa*

Localizan a los cuatro plagiados de EU; dos, sin vida

- Fue un operativo de fuerzas nacionales en Matamoros; el cártel del Golfo, el ejecutor
- Congresistas radicales aprovechan el tema para demandar militarizar aún más la frontera

/P3A5

Con 73 alcaldesas, Oaxaca es ejemplo de féminas gobernantes

Hoy, movilizaciones en el país por el Día Internacional de la Mujer

- Crece incursión de ese género en labores consideradas para hombres

INFORMACIÓN EN LAS SECCIONES POLÍTICA, ECONOMÍA, ESTADOS Y CAPITAL / P 9 A 14, 21, 27, 28 Y 31

▲ Cargar tabiques o bultos de cemento no fue obstáculo para que María Santos desempeñe un oficio que ama: la albañilería. Foto Luis Castillo

Ejecutivo: hay tiempo para no llegar a panel del T-MEC

"En la pugna sobre el maíz, la salud del pueblo es lo central"

- Aplauden en EU que Biden eleve el tono de la disputa

EMIR OLIVARES, ALONSO URRUTIA, JIM CASON Y DAVID BROOKS, CORRESPONSAL / P 19 Y 20

"Actuó de manera parcial e ilegal al filtrar su proyecto"

Presidencia pide que Otálora no lleve el caso de Edmundo Jacobo

- La magistrada plantea restituirlo en cargo en el INE

FABIOLA MARTÍNEZ / P 6

La Jornada

DIRECTORA GENERAL: CARMEN LIRA SAADE // DIRECTOR FUNDADOR: CARLOS PAYÁN VELVER

MIÉRCOLES 8 DE MARZO DE 2023

www.jornada.com.mx

Rayuela

Ya nos amenazaron: o ponemos "orden" en la frontera o nos lo imponen ellos.

OPINIÓN

Carlos Martínez García 17
Belén Sanz Luque 17
Juan Duarte Cuadrado 18
Luis Linares Zapata 18

COLUMNAS

Astillero Julio Hernández López 8
Bajo la Lupa Alfredo Jalife-Rahme 16
México SA Carlos Fernández-Vega 22

Mejoró la confianza del consumidor sobre la economía nacional

- El índice subió a 44.8% en febrero, el más alto desde noviembre de 2021
- Sexta alza seguida con ese comportamiento, informa el Inegi
- Aumentó la perspectiva para la adquisición de bienes duraderos
- El pesimismo se mantuvo sobre la situación de integrantes del hogar

CLARA ZEPEDA / P 20

Francia: crece el repudio a la reforma en pensiones

▲ La movilización contra la enmienda del presidente Emmanuel Macron entró en una nueva fase con la mayor protesta y con el inicio de una huelga en sectores claves. Para presionar a los legisladores, los sindicatos más duros anunciaron que esta vez habrá paros continuos, que podrían durar días, incluso en refinerías de petróleo y en los ferrocarriles. "Continuaremos hasta que se retire la reforma", advirtieron los dirigentes laborales durante la sexta marcha en París. Foto Ap. **AGENCIAS** / P 22

Usó $900 mil para difundir su informe

Indaga la Contraloría dispendio de Taboada, alcalde en Benito Juárez

- Sansores revela que Lía Limón adquirió un departamento en Polanco por 8 mdd

SANDRA HERNÁNDEZ Y LORENZO CHIM, CORRESPONSAL / P 30

"Aplica un neomacartismo histérico"

China: EU se arriesga a un "enfrentamiento" al atizar las tensiones

- "Buscamos una competencia estratégica, no un conflicto", responde la Casa Blanca

AGENCIAS / P 23

7 502228 390008

86 CONVENCIÓN BANCARIA 2023

SILVANA CRIADO, DIRECTORA DE FINANZAS DE SANTANDER MÉXICO

Los objetivos en el sector son diarios y en el entorno actual, no son sencillos.

PÁG. 8

EL FINANCIERO

AÑO XLII · Nº. 11320 · CIUDAD DE MÉXICO · MIÉRCOLES 8 DE MARZO DE 2023 · $10 M.N. · elfinanciero.com.mx

EN ALIANZA CON ECONOMÍA, MERCADOS Y NEGOCIOS Bloomberg

#8M #DÍA INTERNACIONAL DE LA MUJER

ENCUESTA | INSEGURIDAD PARA LA MUJER PÁG. 37

CRECE PERCEPCIÓN DE QUE HAY MÁS FEMINICIDIOS EN EL PAÍS

¿Diría usted que, en el último año, la situación en el país ha mejorado o ha empeorado con respecto a...? (% Nacional)

Mejorado | Empeorado

	FEB 2022		FEB 2023	
Los derechos de las mujeres	46	24	40	22
La violencia contra las mujeres	26	42	25	45
Los feminicidios	17	52	19	54

En general, ¿usted aprueba o desaprueba las marchas de mujeres el 8 de marzo? (% CDMX)

Aprueba | Desaprueba

Todos: 56 | 40

¿Piensa usted participar en alguna marcha de mujeres el 8 de marzo? (% CDMX)

Sí | No

Todos: 25 | 73

No se muestra el porcentaje 'No sabe/no respondió'

Fuente: EF, encuestas telefónicas a nivel nacional y en la CDMX realizadas a 500 adultos cada una el 24-25 de febrero a nivel nacional y el 3-4 de marzo en CDMX.

ECONOMÍA PÁG. 12

LAURA TAMAYO, DEL CCE

Urge cambiar cultura empresarial, lejos de discriminación y acoso para las mujeres.

NACIONAL PÁG. 36

PILI 'N' YA NO ES UNA MÁS

Tiene el cáncer en su linaje, luchó contra él y aunque ya no tiene, sigue en la lucha.

EMPRESAS PÁG. 20

FALTA INCLUSIÓN AÉREA

Sólo 6% de aerolíneas globales tienen mujeres directoras.

ECONOMÍA PÁG. 12

SONIA GARZA, DE AMMJE

Brechas económicas y sociales impiden la integración productiva.

Advierte Powell de tasas altas en EU por más tiempo

Mensaje. Tono 'halcón' del jefe de la Fed genera expectativa de 50 pb este mes

Las tasas de interés en EU podrían subir más de lo previsto y acelerar sus ajustes al alza para contener la inflación, advirtió Jerome Powell, presidente de la Reserva Federal de EU (Fed).

El tono *hawkish* del jefe de la Fed desencadenó ayer no sólo que se generaran fuertes expectativas de un incremento de 50 puntos en la siguiente reunión de política monetaria, sino pérdidas en los mercados accionarios y de divisas globales, donde el peso mexicano cayó 0.67 por ciento y quedó en 18.13 unidades por dólar.

En su comparecencia sobre política monetaria ante el Comité de Banca del Senado, Powell dijo que los resultados económicos en EU han sido más fuertes de lo esperado, lo que sugiere que el nivel terminal de las tasas será mayor. —*A. Moscosa / V. López* / PÁGS. 4 Y 14

INQUIETA A MERCADOS

NUEVO LENGUAJE

JEROME POWELL
Presidente de la Fed

"El ritmo de alzas en la tasa podría aumentar si se detecta la necesidad de una restricción más rápida"

Rescate. Desconocen cuántos participaron en el secuestro.

HAY UN DETENIDO

Confusión, móvil viable en el caso Matamoros

La confusión es la línea de investigación sobre el secuestro de cuatro ciudadanos de EU, en el que dos de ellos resultaron muertos en Matamoros, Tamaulipas. México entregó ayer a EU a una mujer y un hombre herido, mientras que los cuerpos de los otros dos serán repatriados. Los cuatro fueron localizados ayer en una casa de madera en una zona controlada por el *Cártel del Golfo*. / PÁG. 30

REDOBLA EU LUCHA
DEA, FBI Y CONGRESISTAS REPUBLICANOS ARREMETEN CONTRA CÁRTELES MEXICANOS. / PÁG. 31

OPOSICIÓN
EXIGEN SENADORES AL GOBIERNO DE AMLO APLICAR TODO EL PESO DE LA LEY. / PÁG. 30

ESCRIBEN | *Paola Herrera* HACIA LA LUNA / 11 | *Mayra A. Rivera* MUJER EN TECNOLOGÍA / 19 | *Delice Cruz* MUJERES CFO / 27 | *Lourdes Mendoza* SOBREMESA / 39

FESTEJA NORMA PIÑA DÍA DEL JUZGADOR

Jueces no buscan aplausos; la guía es impulsar con absoluta lealtad la Constitución.

PÁG. 35

RECHAZA EL PRESIDENTE SE VIOLE EL T-MEC

México y EU no irían a un panel en maíz trans; 'aún tenemos un mes' para negociar: AMLO.

PÁG. 7

EL ECONOMISTA

eleconomista.mx

MIÉRCOLES 8 de marzo del 2023 | Año XXXIII • N° 8741 | Fundado en 1988 | $15

#8M Día internacional de la mujer

Mujeres, más participativas que siempre en la economía nacional

• En los ámbitos productivo, laboral, económico, familiar, las mujeres son pilar de la sociedad. Hoy, en todo el país, reivindicarán sus luchas, logros y exigirán más equidad.

● PÁG. 45, 10, 12, 14, 16, 18, 43, 4647 Y 5253

Participación de las mujeres en el personal ocupado total según sector económico | PORCENTAJE

● CENSOS ECONÓMICOS 2018

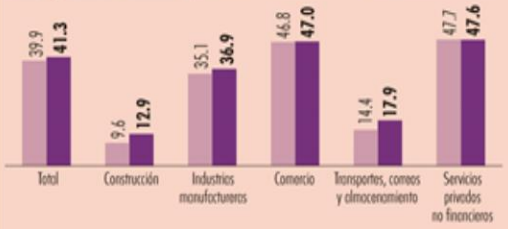

Distribución de las mujeres ocupadas según nivel de ingresos 4T 2022 | CIFRAS EN PORCENTAJE

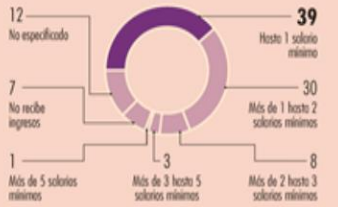

FUENTE: INEGI

14% es la brecha salarial que prevalece entre hombres y mujeres, de acuerdo con el Imco.

20% de los 305 titulares de las instituciones adscritas a la administración pública federal son mujeres.

41.6% menos de pensión para el retiro pueden llegar a recibir las mujeres en el momento de jubilarse, revela Consar.

Finanzas Globales

Ajuste monetario podría ser más agresivo, advierte J. Powell

Reserva Federal abre la puerta a más alzas de tasas y *pega* a mercados

● Si se confirman los últimos datos económicos, las tasas subirán más de lo previsto, dijo el presidente de la Fed ante el Senado.

● "La política restrictiva seguirá incidiendo en el peso y el diferencial de tasas en las inversiones".

Judith Santiago

● PÁG. 20 Y 38

Anuncios debilitan al peso

Los mercados resintieron la postura de la Fed sobre una posible nueva fase de alza en tasas. El peso se depreció; Bolsas bajaron y cayó la cotización del petróleo.

Cotización peso-dólar | UNIDADES AL CIERRE

FUENTE: INEGI Y EL ECONOMISTA

3.92% bajó el precio de la mezcla mexicana.

1.72% cayó el índice Dow Jones en NY.

1.59 perdió el IPC de la Bolsa mexicana.

Achacan cuádruple secuestro en Matamoros a Cártel del Golfo

• Son estadounidenses y fueron ubicados en un ejido; dos fueron llevados a EU, uno de ellos herido, y los otros dos perecieron.

● PÁG. 45

"Haremos todo lo necesario para hallar y pedir cuentas a los responsables".

Merrick Garland, FISCAL GENERAL EU.

"La tragedia muestra la imperiosa necesidad de emprender acciones en contra de los cárteles".

Ken Salazar, EMBAJADOR DE EU EN MÉXICO.

Modera confianza del consumidor su ritmo ascendente

● PÁG. 6

Indicador de Confianza del Consumidor | EN PUNTOS

FUENTE: INEGI

GRÁFICO EE

"Salarios aún no son la mayor presión en costos"

● PÁG. 25

Opinión

Nearshoring, la gran oportunidad para México

Ruiz-Healy Times

Eduardo Ruiz-Healy

● PÁG. 49

Se buscan consejeros electorales

Signos vitales

Alberto Aguirre

● PÁG. 49

EL ECONOMISTA #AMLOTrackingpoll

La inseguridad en el país impactó negativamente a la popularidad

● PÁG. 55

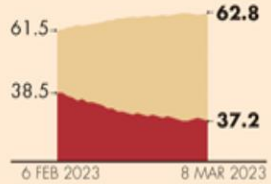

DESARROLLO COVID-19 A NIVEL GLOBAL

676,201 millones suman los contagios en el mundo

CONTAGIOS EN MÉXICO	DECESOS EN MÉXICO	DECESOS GLOBALES
7'475	333,136	6'878

LEA MÁS DEL CORONAVIRUS EN **El rastreador** eleconomista.mx

NUEVA ERA / AÑO. 6 / NO. 2095 / MIÉRCOLES 8 DE MARZO DE 2023

EL HERALDO DE MÉXICO

#ENCUESTA POLIGRAMA

SE SIENTEN INSEGURAS EN LA CALLE

P10

#ERNESTINAGODOY

ATENCIÓN, AL PRIMER *contacto*

P12

FOTO: ESPECIAL

APLICAN EXAMEN A 508 ASPIRANTES AL INE P7

#BUSCANRESPONSABLES

COOPERACIÓN BINACIONAL, EN CASO TAMAULIPAS

AMLO REVELÓ QUE AGENCIAS DE SEGURIDAD DE AMBOS PAÍSES TRABAJAN JUNTAS PARA ESCLARECER EL SECUESTRO QUE DEJÓ DOS ESTADOUNIDENSES SIN VIDA Y UNA HERIDA

POR PARIS ALEJANDRO SALAZAR/P4

#CARLAHUMPHREY

'MÉXICO ESTÁ LISTO PARA UNA MUJER'

P11

ESCENA

#MUJERESJÓVENES

TOMAN LA PANTALLA

OPINIÓN

INVITADO/ RAFAEL GUERRA ÁLVAREZ/ P15

8 DE MARZO DÍA INTERNACIONAL DE LA MUJER

70% DE MUJERES HA SUFRIDO VIOLENCIA PSICOLÓGICA, FÍSICA...

EN 2022 la primera tuvo prevalencia de 51.6% seguida por la sexual con 49.7%; los ataques físicos, 34.7%, la económica, patrimonial o por discriminación, 27.4%.

EL 73% de agresiones, en áreas urbanas y las víctimas, entre 25 y 34 años; OMS advierte impacto en la salud que puede llevar desde la depresión al suicidio. págs. 14, 15 y 19

EN EL ÁREA laboral, 1 de cada 3 ha padecido discriminación o ataques sexuales entre otros, revela Inegi; "Alondra" narra que a entrevista con el jefe debían ir desnudas.

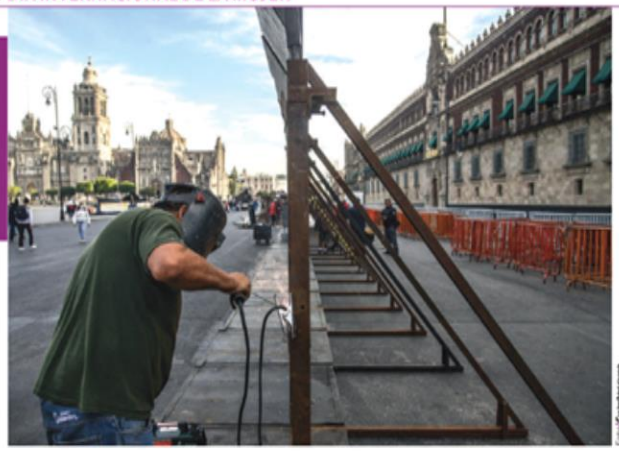

Foto: Cuartoscuro

Protegen Palacio

COLOCAN vallas alrededor de edificios históricos para prevenir daños ante marchas hoy; CDMX desplegará a 2,500 mujeres policías; Sheinbaum llama a manifestación pacífica.

La Razón DE MÉXICO

www.razon.com.mx | MIÉRCOLES 8 de marzo de 2023 » Nueva época » Año 14 Número 4279 | PRECIO » $10.00

ALERTAN REDUCCIÓN DE 24% DE AGUA EN VALLE DE MÉXICO DE MARZO A MAYO pág. 19

HALLAN A 2 MUERTOS Y SEÑALAN AL CÁRTEL DEL GOLFO

Elevan tono en EU tras desenlace de secuestro de 4 estadounidenses

POR **J. CHAPARRO, M. JUÁREZ, Y. BONILLA Y J. BUTRÓN**

LANZAN en Casa Blanca y Departamento de Estado apremio de justicia; fiscal Garland advierte que serán implacables en esa exigencia

REPUBLICANO Crenshaw presiona para que cárteles sean declarados terroristas; medios norteamericanos dan amplia difusión al caso pág. 3 a 8

Foto: Reuters

LA CASA donde hallaron vivos a Eric Williams y a Latavia McGee y muertos a Shaeed Woodard y a Zindell Brown, ayer.

- **Gabinete** de Seguridad perfila ataque por confusión como principal línea; afirma que trabaja de la mano de autoridad de la Unión Americana
- **Oposición** advierte daño en relación bilateral; Segob lo niega y pide dejar que avance indagatoria; preocupa a embajador control de grupo criminal

NOS PREOCUPA particularmente el control que ejerce el Cártel del Golfo en la zona conocida como la frontera chica"

Ken Salazar
Embajador de EU en México

PRI Y PAN piden a MC aplicar voto útil

- **Celebra** albiazul que no haya nombrado candidatos para Edomex y Coahuila; convova a no dividir y ayudar en ruta al 2024
- **Niega** *Alito* PRIMor; llama "vividores de la política" a los del partido naranja, pero los invita a sumarse a alianza pág. 10

En TEPJF, 145 impugnaciones contra el Plan B

REGISTRA 43 recursos federales contra la Electoral; hay 102 de estados; y la SCJN admite reclamos del Ejecutivo, Senado y Cámara contra suspensión. pág. 12

HOY ESCRIBEN

- **JAVIER SOLÓRZANO** Algo más que confusión pág. 2
- **RAFAEL ROJAS** Lo que nunca se perderá pág. 4
- **VALERIA LÓPEZ** Y tú, ¿qué tan misógino eres? pág. 27

LA CRÓNICA DE HOY

PRESIDENTE DEL CONSEJO DE ADMINISTRACIÓN: **JORGE KAHWAGI GASTINE** // DIRECTOR GENERAL: **RAFAEL GARCÍA GARZA** // AÑO 26 N° 9,542 $10.00 // **MIÉRCOLES 8 MARZO 2023** // WWW.CRONICA.COM.MX

TWITTER

Sobrevivientes

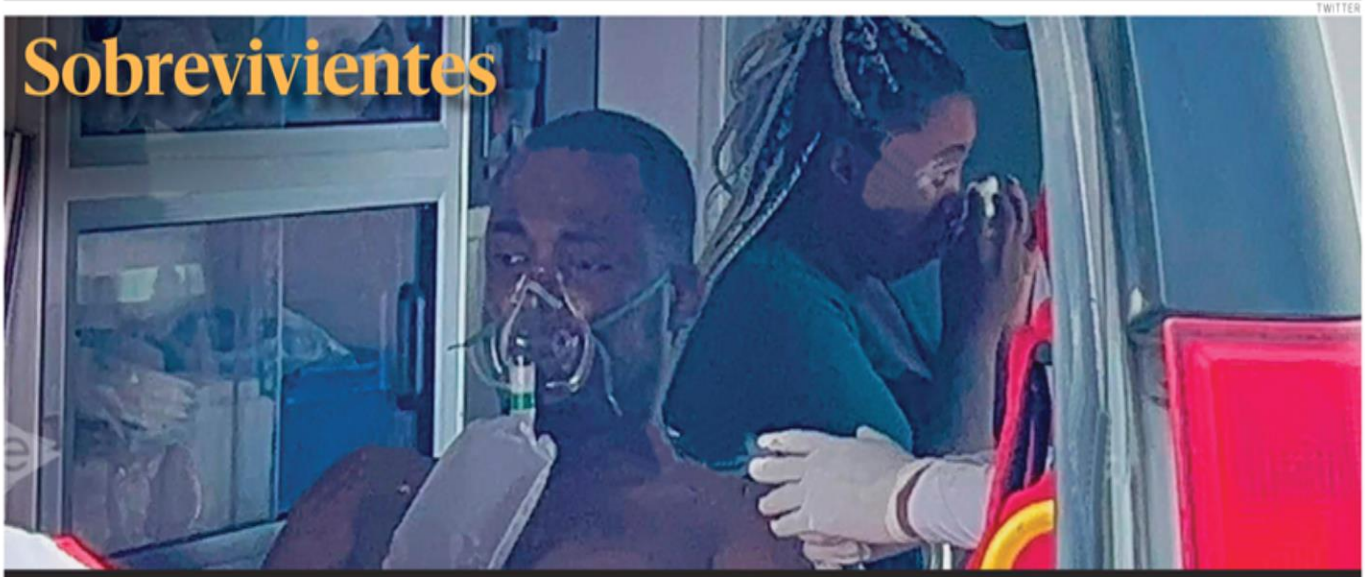

"Eric" y otra ciudadana estadunidense secuestrados el pasado viernes en Matamoros, Tamaulipas, llegaron en una ambulancia a un puente fronterizo para ser repatriados a Estados Unidos. Los otros dos ciudadanos de EU fueron encontrados muertos.

Dos estadunidenses muertos, que el *Cártel del Golfo* los confundió con otros

Biden se preocupa, "buscaré hacer justicia"; AMLO se lanza contra la prensa de EU, "hay intereses politiqueros"

Inseguridad. Fueron encontrados ayer en una comunidad de Matamoros los cuatro ciudadanos estadunidenses secuestrados el viernes en esa ciudad. Dos estaban muertos y otro herido. Autoridades de México explicaron que creen que el secuestro fue fruto de una "confusión" de los criminales, y aclararon que no hay agentes de Estados Unidos en el país.

"Se va fortaleciendo la línea de que fue una confusión, no una agresión directa, esa es la línea que tenemos ahorita como más viable y seguramente es la más correcta", dijo el fiscal general de Justicia de Tamaulipas, Irving Barrios, en una conferencia con el gabinete de seguridad del Gobierno de México.

No obstante, la secretaria de Seguridad y Protección Ciudadana, Rosa Icela Rodríguez, aseguró que no descartan ninguna línea de investigación.

La administración del presidente Joe Biden prometió que buscará hacer justicia en el caso del ataque en Matamoros, donde dos ciudadanos estadounidenses perdieron la vida y en el que uno resultó herido, reiterando también que este tipo de ataques son "inaceptables".

Minutos después de que se confirmará el hallazgo de los cuatro estadounidenses, el presidente López Obrador, sin piedad por los familiares, afirmó que hay "intereses politiqueros" en los hechos. **PAGS 6-7**

RECONOCIMIENTO
Página 23

David Chipperfield, autor del Museo Jumex, Premio Pritzker de Arquitectura

OPINIÓN INVITADA

Blanca Lilia Ibarra,
Comisionada Presidenta del INAI
Página 11

Mujeres, brechas digitales

ATRINCHERADO
Página 14

López Obrador, contra el maíz transgénico hasta donde tope

8M

HOY, MARCHAS EN MÉXICO Y EN EL MUNDO

ANÁLISIS DEL CENTRO ESPINOSA YGLESIAS

Movilidad social de las mujeres en México, inferior a la de los hombres

Alejandro Páez - Página 10

ESPECIAL FRAN RUIZ

Sólo tres gobiernos del mundo tienen más mujeres, y hay dos que compiten para ver quién las odia

Páginas 18-19

En México, las mujeres tienen menos acceso a gadgets y conexión a internet

Antimio Cruz - Página 21

CUARTOSCURO

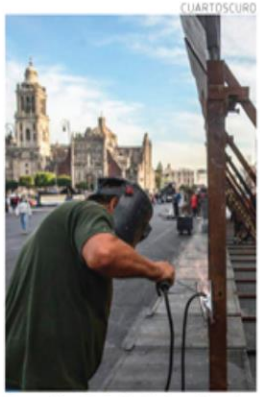

Amurallan Palacio Nacional y más.

LA ESQUINA

El asunto de los estadunidenses secuestrados en Matamoros obliga tanto a México como a Estados Unidos a actuar con racionalidad y ánimo constructivo. Con retórica agresiva no se va a solucionar el problema ni se van a limar diferendos con EU, cuyos políticos están ahora atentos a las Mañaneras, como no lo estuvieron antes.

www.elsoldemexico.com.mx

El Sol de México

DÍA INTERNACIONAL DE LA MUJER 8 MARZO

LEÓN CARMELO/ EL SOL DE DURANGO

SOMOS 67 MILLONES

IMBORRABLES

REPRESENTAN 52% DE LA POBLACIÓN Y ESTÁN EN TODAS PARTES: **ESTUDIAN, JUEGAN, CUIDAN, INVENTAN, INVESTIGAN, LEGISLAN, GOBIERNAN, MARCHAN, FACTURAN Y PAGAN IMPUESTOS.** NO HAY MANERA DE BORRARLAS. HOY, EN EL DÍA INTERNACIONAL DE LA MUJER, MUCHAS DE ELLAS SALDRÁN A LAS CALLES PARA CONMEMORAR LA LUCHA POR LA IGUALDAD DE DERECHOS, PARA RECLAMAR LA CORRESPONSABILIDAD EN LA VIDA PERSONAL, FAMILIAR Y LABORAL, PERO SOBRE TODO, **PARA REIVINDICAR SU DERECHO A NO SER ASESINADAS, AGREDIDAS SEXUALMENTE, NI VIOLENTADAS.** PÁGS. 4, 51, 58 Y GOSSIP

45% **DE LAS** mujeres mexicanas participó el año pasado en el mercado laboral

73% **DEL PIB** del trabajo no remunerado en México lo hacen ellas

4 **HORAS** libres, promedio, disfrutan ellas cada semana

CIUDAD DE MÉXICO | **MIÉRCOLES 8 DE MARZO DE 2023** | AÑO LVIII | NO. 20,688 | ORGANIZACIÓN EDITORIAL MEXICANA **$10.00**

TAMAULIPAS, DONDE MÁS ESTADOUNIDENSES DESAPARECEN

EU eleva la presión tras crimen

"El Departamento de Justicia será implacable en la búsqueda de justicia", afirmó el fiscal general de Estados Unidos, Merrick Garland, luego del rescate de los cuatros ciudadanos de ese país secuestrados el viernes en Matamoros, dos de los cuales fueron asesinados. El crimen, que llegó a los principales noticieros de ese país y de otras partes del mundo, aumentó la presión para el Gobierno mexicano por parte de autoridades estadounidenses que han reclamado que no hace lo suficiente para combatir a los cárteles de la droga. En el último año, 180 estadounidenses desaparecieron en territorio mexicano y 51 más fueron asesinados. La mayor parte de las desapariciones, 37 casos, fueron en Tamaulipas. Pág. 6 y 7

CORTESÍA EL MAÑANA DE REYNOSA

pressreader PRINTED AND DISTRIBUTED BY PRESSREADER PressReader.com +1 604 278 4604 COPYRIGHT AND PROTECTED BY APPLICABLE LAW

Estalla la crisis: EU considera "inaceptable" el secuestro de 4 de sus ciudadanos en México y pide justicia

NACIONAL

CORTESÍA EL MAÑANA DE REYNOSA

Crecen 13.2% en Edomex delitos contra la vida y la integridad corporal

Pág. 22

LUIS BARRERA

La Prensa Oficial @laprensaoem www.la-prensa.com.mx MIÉRCOLES 8 DE MARZO DE 2023

LA PRENSA®

DIRECTOR, LUIS CARRILES | AÑO XCV | NÚM.34,480 | ORGANIZACIÓN EDITORIAL MEXICANA | PAQUITA RAMOS DE VÁZQUEZ, PRESIDENTA Y DIRECTORA GENERAL

EL PERIÓDICO QUE DICE LO QUE OTROS CALLAN

ALISTAN EL 8M

UNAS 800 POLICÍAS PARTICIPARÁN EN LA MARCHA POR EL DÍA DE LA MUJER Y MIL 700 ESTARÁN COMO REFUERZO; COLOCAN VALLAS METÁLICAS EN LA ZONA CENTRO

Pág. 3

SERGIO VAZQUEZ

7 503006 093036

Se encarece 11.89% la Cuaresma, en promedio, con respecto al año pasado

Pág. 7

DAVID DEGOLARTE

Vivirá ZMVM tres meses de sequía severa y prolongada: Sheinbaum

Pág. 8

ARACELI MARTÍNEZ

MARCADOR

REPORTE
Indigo
CINCO DÍAS
EDICIÓN M
No. 2689: MIÉRCOLES 08 DE MARZO 2023
reporteindigo.com
7 500326 125430
$10.00
Este 8 de marzo de 2023 se inicia otra jornada intensa de caminata y voces altas para reclamar por la prevalencia de un escenario de desventaja en el que la política pública está ausente. Este día, marcado en la agenda mundial como "de la mujer", la necesidad de la deconstrucción de anquilosados aprendizajes vuelve a las calles y se cuela en las conversaciones. En México, esta fecha se conmemora con la violencia machista incrustada en las cifras oficiales
DESPUÉS
DE LA MARCHA

MIÉRCOLES 8 DE MARZO 2023

unomásuno Nacional

5 Pesos

CRÍTICO Y VERAZ

www.unomasuno.com.mx @unomasunomx unomasunoMXoficial

Presidente Editor: Dr. Naim Libien Kaui | Directora General: Dra. Karina A. Rocha | Año XLIV NÚMERO 15733

Morena es un movimiento fuerte, no necesita pactos secretos para ganar ***Edomex*** y ***Coahuila***: *Monreal*

P. 7

Sergio Gutiérrez Luna, contra **Lorenzo Córdova** *por "Plan B"* de *reforma electoral*

P. 3

Marcha del **8M** en ***CdMx***

P. 12

Muertos, dos

estadounidenses secuestrados en Matamoros, Tamaulipas

Un detenido, un herido y una mujer ilesa

P. 4-5

AMLO sabía que Ejército **espiaba a periodistas** *y funcionarios de Derechos Humanos*

P. 6

Se agrava relación México-EU; matan a dos secuestrados en Matamoros

Por Redacción / *El Independiente* » Págs. 11 y 17

Biden analiza detener a familias migrantes *ilegales*

» Pág. 22

Indicador Político

INE: disputa por el poder 5.- Transición y democracia, mitos geniales

Por Carlos Ramírez » Pág. 3

Canal en YouTube @el_independiente @ElIndpendiente /DiarioElIndependiente

EL INDEPENDIENTE

$8.00 | Director General: Carlos Ramírez | elindependiente.mx | Miércoles 08 de Marzo de 2023 | contacto@elindependiente.mx | Número 261

8M: ¡FEMINICIDIOS!

Impunes, casi el 86% de asesinatos de mujeres en México; cada día más de 45 mil son vejadas, lastimadas o humilladas; indiferencia e ineptitud de autoridades; hoy marchas y protestas por varios siglos de agravios

Por Luis Carlos Silva » Pág. 12

Marzo 8, 2023:

Formación antimachista

Por María Elena Ruiz

» Pág. 24

EXAMEN DE ADMISIÓN PARA EL INE

Bajo estrictas medidas para no copiar, los 508 aspirantes a ocupar uno de los 4 puestos en el Consejo General del INE, se presentaron al Pleno de la Cámara de Diputados para presentar un examen de conocimientos. (Foto: Especial) » Pág. 22

Transportistas bloquean CDMX

Transportistas de las rutas 12, 57, 84 y 91 realizaron ayer bloqueos en distintos puntos de la capital. Los inconformes exigen a la Secretaría de Movilidad se dé marcha atrás a la creación de una nueva empresa de autobuses, que los dejaría sin concesiones. (Foto: Especial)

Fracasa la oposición; deja *mesa servida* a Morena

Por Armando Reyes Vigueras » Pág. 10

Tras la puerta del poder

EU recibe heridos y muertos, y baja presión sobre AMLO y México

Por Roberto Vizcaíno » Pág. 3

AMLO se rebela a la hegemonía de EU: *Jacobin*

» Pág. 19

Estratégico el índice inflacionario, para que Banxico defina tasas

Por Rafael Abascal y Macías » Pág. 18

El último rugido

Por David Martín del Campo » Pág. 7

Agenda Confidencial

Los "pendientes" de AMLO

Por Luis Soto » Pág. 4

Fuera Máscaras

¿Soberanía o seguridad?

Por Callo de Hacha » Pág. 4

Confidente Emeequis

La oscuridad que vendrá de Matamoros

Por Julián Andrade » Pág. 5

AMLO, Feminismos e Inteligencia Artificial

Por Koldo Herria / II » Pág. 10

La transformación de México

Por Ulises Ruiz Ortiz » Pág. 9

Día Cero

Conocer cómo operan los cibercriminales

Por Juan M. Aguilar » Pág. 16

Simple y Claro

¿Quién despertará al Tigre?

Por Elliot Velher » Pág. 7

Mensaje Político

Sheinbaum, deuda con las mujeres

Por Alejandro Lelo de Larrea » Pág. 14

Escriben: Claudia Luna Palencia, Francisco Gómez Maza, Carlos Ramos Padilla, Salvador González Briceño y Guillermo Buendía

MIÉRCOLES 8 DE MARZO DE 2023 / NÚMERO 26472 AÑO LXXVI PRECIO 7.00 PESOS www.ovaciones.com | @ovaciones | @ovacionesmx

DÍA INTERNACIONAL DE LA MUJER

8M: POR LA EQUIDAD

MARÍA ELENA RÍOS, ATACADA CON ÁCIDO; BIBIANA QUINTOS, JUGADORA DE PUMAS; HILDA TENORIO, TORERA; INGRID GÓMEZ, TITULAR DE SEMUJERES, Y NADINE GASMAN, DE INMUJERES, COINCIDEN: FALTA MUCHO AÚN PÁGS. 4, 5, 16, 17, 20, 21, 22 Y 23

FUERON CONFUNDIDOS, PRESUME LA SECRETARÍA DE SEGURIDAD

Encuentran a los 4 secuestrados de Estados Unidos; dos, muertos

Los cuatro estadunidenses secuestrados por un grupo armado en Matamoros, Tamaulipas, el viernes pasado fueron encontrados, pero dos están muertos.

Así lo dio a conocer el gobernador de Tamaulipas, Américo Villarreal, en una llamada telefónica con el presidente Andrés Manuel López Obrador en su conferencia matutina.

El *levantón* fue "confusión" de los criminales, dijo el fiscal de Tamaulipas, Irving Barrios, y aseguró que no participaron agentes de Estados Unidos, aunque reconoció que sí hay intercambio de información. La visita de las víctimas a México fue por motivos médicos, pues una de ellas iba a someterse a una cirugía estética.

Fueron hallados en una casa de seguridad, donde se detuvo a un hombre. Pág. 18

EFE

DIARIO
ContraRéplica
www.contrareplica.mx
PERIODISMO DE INVESTIGACIÓN
No. 1155 / Año 04/ Miércoles 8 de marzo de 2023. **EJEMPLAR GRATUITO**

AMLO rechaza imposición desde EU por narcocárteles

POR FRANCISCO MENDOZA NAVA

Cuestiona peticiones de políticos estadounidenses para aprobar intervención militar en México

Lamenta muertes en EU por drogas, pero pregunta "qué hacen para atacar causas de consumo"

Pide a mexicoestadounidenses no votar por políticos que promueven acciones contra el país. Pág. 4

VEN "CONFUSIÓN" EN SECUESTRO DE ESTADOUNIDENSES

FUERON ASESINADOS 2. En conferencia de prensa, la secretaria de Seguridad, Rosa Icela Rodríguez, el gobernador Américo Villarreal, el titular de la Sedena, Cresencio Sandoval, y de Marina, José Rafael Ojeda, informaron que el secuestro de 4 estadounidenses en Tamaulipas se debió a "una confusión" de sus agresores que los habrían confundido con rivales. Confirmaron la muerte de dos estadounidenses, cuyos restos fueron repatriados ayer. Foto: AFP. Pág. 5

- KEN SALAZAR URGE A ACTUAR CONTRA LOS CÁRTELES DE LA DROGA. P. 5
- TRAS PLAGIO, INSISTEN EN EU EN DECLARAR TERRORISTAS A CÁRTELES. P. 4
- SE TRABAJARÁ DE CERCA CON MÉXICO PARA QUE HAYA JUSTICIA: WASHINGTON. P. 5
- AMLO CRITICA A MEDIOS QUE IGNORAN CRÍMENES CONTRA MEXICANOS EN EU. P. 4

8M DÍA INTERNACIONAL DE LA MUJER

1 DE CADA 4 FEMINICIDIOS, EN EDOMEX Y NUEVO LEÓN

POR FRANCISCO MENDOZA NAVA Y URIEL BAUTISTA

Durante el año pasado, los feminicidios de la profesora de inglés Mónica Citlalli en Ecatepec, Estado de México, y el de la joven Debanhi Escobar en Escobedo, Nuevo León, estremecieron al país. Sin embargo, estos no fueron sucesos aislados, ya que uno de cada cuatro feminicidios ocurridos en México en 2022 tuvieron como escenario las dos entidades federativas. Pág. 6

138 feminicidios fueron registrados en el Estado de México durante 2022, según el Secretariado de Seguridad Pública

102 feminicidios se llevaron a cabo en el estado de Nuevo León durante el año pasado, de acuerdo con Secretariado de Seguridad Pública

VIOLENCIA DE GÉNERO DETONÓ PROTESTAS DE MUJERES. P. 10

ASISTENCIA POR AÑO AL 8M

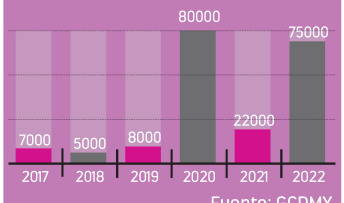

Fuente: GCDMX

'ALITO' ACUSA A MC DE ESQUIROL; DELGADO CELEBRA SU CAÍDA. P. 8

EJEMPLAR GRATUITO www.24-horas.mx diario24horas @diario24horas

MIÉRCOLES 8 DE MARZO DE 2023
AÑO XII Nº 2889 | CDMX

24 HORAS
EL DIARIO SIN LÍMITES

ACUSAN DE INDOLENTES A LAS AUTORIDADES

ASESINAN A 300 MUJERES CADA MES

DÍA INTERNACIONAL DE LA MUJER

Jennifer murió en su casa y a manos de su pareja, narra su madre; ella es una de las miles de víctimas en México durante el actual Gobierno, que no ha logrado frenar la violencia contra las mujeres. Este 8M, la demanda de las activistas que saldrán a manifestarse es de justicia y que se visibilice este problema, comparte María Elena Esparza, de Ola Violeta. La directora de la unidad policiaca Ateneas, Itzanía Otero, espera un día complicado, pero llamó a no caer en las agresiones MÉXICO Y CDMX P. 4 Y P. 7

HISTORIAS DE LUCHA Y ÉXITO

PERSISTEN, A PESAR DE LA ADVERSIDAD

Alejandra e Idaly luchan desde su trinchera para recuperar a sus hijos (uno desaparecido y otro víctima de violencia vicaria) y piden no rendirse ESTADOS P. 10

COMBATEN EL MACHISMO VIRTUAL

Las mujeres sufren insultos, acoso y rechazo en el mundo gamer, pero están dispuestas a superar ese nivel, sobresalir y no aceptar el *game over* VIDA+ P. 18

DISCIPLINA, FUERZA Y RESISTENCIA

Tricampeona a nivel nacional, Nora Ochoa se va consolidando dentro de las artes marciales mixtas; a sus 23 años está dispuesta a librar obstáculos DXT P. 21

Reclama Estados Unidos actuar contra los cárteles

Luego de la localización de los 4 estadounidenses secuestrados en Matamoros -dos de ellos sin vida-, el embajador de EU en México, Ken Salazar, dijo que los hechos demuestran la imperante necesidad de actuar contra el narco; la Fiscalía de Tamaulipas culpó al *Cártel del Golfo* del ataque ESTADOS P. 9

Embajador Ken Salazar
@USAmbMex

Lamentamos la muerte de dos ciudadanos estadounidenses en #Tamaulipas. Este ataque contra nuestros ciudadanos demuestra la imperante necesidad de actuar contra los cárteles. Les comparto mi declaración al respecto.

AMLO, DISPUESTO A ESCALAR CONFLICTO COMERCIAL CON EU

Si las consultas sobre el uso de transgénicos no se resuelven, nos iremos a panel del T-MEC, advierte el Presidente MÉXICO P. 3

HOY ESCRIBE

La noticia de la llegada de Tesla a México, concretamente a Nuevo León, fue recibida en Palacio Nacional como "agua de mayo". Pero el gobernador Samuel García, con su muy particular e insufrible protagonismo, se adelantó para anunciar la inversión de Elon Musk, dueño de Tesla y de Twitter.

PANCHO GRAUE PÁGINA 16

TIENES GANAS DE PUEBLA

OFRECE CÉSPEDES ATENCIÓN A CASOS CIUDADANOS

COMO PARTE del "Martes Ciudadano", el gobernador mantuvo cercanía con la gente y garantizó la revisión de asuntos en el ámbito jurídico, laboral, de salud y bienestar. Pág. 6

Especial

DIARIO
ContraRéplica
PUEBLA

puebla.contrareplica.mx

No. 786 / Año 03 / Miércoles 8 de marzo de 2023. **EJEMPLAR GRATUITO**

PERIODISMO DE INVESTIGACIÓN

Esimagen

APRUEBAN 13 VERIFICENTROS; FALTAN CUATRO

La Secretaría del Medio Ambiente, Sustentabilidad y Ordenamiento Territorial indicó que declararon la licitación como parcialmente desierta y preparan nuevo procedimiento. Pág. 6

Especial

INICIA SNTE DISPUTA POR DIRIGENCIAS

EN LAS CONVOCATORIAS de las secciones 23 y 51 publicaron que la elección se realizará el próximo 28 de marzo, y de inmediato se intensificaron campañas, choques y diferencias. Pág. 7

PROGRAMAN CUATRO MOVILIZACIONES EN LA CAPITAL POBLANA

8M: un día de lucha

Organizaciones y mujeres en lo personal, salen a las calles en demanda de equidad, cese a la violencia de género y respeto de sus derechos; otras, en homenaje a Cecilia Monzón. Pág. 5

Esimagen

CÁMARA DE DIPUTADOS
LXV LEGISLATURA

SÍNTESIS INFORMATIVA NACIONAL

MESA DIRECTIVA

COORDINACIÓN DE COMUNICACIÓN SOCIAL

"2023, AÑO DE FRANCISCO VILLA, EL REVOLUCIONARIO DEL PUEBLO"

Condena Santiago Creel asesinato de estadounidenses

El legislador del PAN señaló que este caso genera una enorme tensión entre los gobiernos de Estados Unidos y México.

07 de marzo 2023

Yvonne Reyes
Autor

Comparte está nota

Síguenos en Google Noticias

Afirmó en entrevista, que en este caso las autoridades mexicanas tienen que hacer justicia.

El líder de la **Cámara de Diputados, Santiago Creel Miranda**, consideró que **las autoridades mexicanas deben garantizar la seguridad de los extranjeros y mexicanos que transiten por el país**, tras condenar el secuestro de cuatro estadounidenses, dos de ellos asesinados, en el estado de Tamaulipas.

Afirmó en entrevista, que en este caso las autoridades mexicanas tienen que hacer justicia.

“Tiene que hacerse justicia. Tiene que garantizarse la libertad de cualquier individuo sea nacional o extranjero para poder transitar en cualquier parte de la República y que no esté sujeta a los ataques y a los riesgos tan grandes que representa el crimen organizado”, opinó.

El legislador del Partido Acción Nacional señaló que este caso genera una enorme tensión entre los gobiernos de Estados Unidos y México.

“Genera una enorme tensión entre ambos países”, se concretó a decir el presidente de este órgano legislativo.

AGM

https://www.capitalmexico.com.mx/politica/condena-santiago-creel-asesinato-de-estadounidenses/

PERIÓDICO	PÁGINA	FECHA	SECCIÓN
MILENIO		08/03/2023	LEGISLATIVO

Creel urge a garantizar seguridad de extranjeros y mexicanos en el país

MÉXICO (FERNANDO DAMIÁN).- El presidente de la Cámara de Diputados, Santiago Creel, urgió a garantizar la seguridad de todos los ciudadanos extranjeros y mexicanos que transiten por el país, al tiempo de alertar sobre la “enorme tensión” entre México y Estados Unidos generada por el secuestro de cuatro estadunidenses, dos de ellos asesinados, en el estado de Tamaulipas.

Santiago Creel reprobó los hechos ocurridos en Matamoros. | Fernando Damián

“Tiene que garantizarse la libertad de cualquier individuo, sea nacional o extranjero, para poder transitar en cualquier parte de la república y que no esté sujeta a los ataques y a los riesgos tan grandes que representa el crimen organizado. Esto que además genera una enorme tensión entre ambos países”, puntualizó.

Entrevistado en el Palacio de San Lázaro, el legislador del PAN reprobó los hechos ocurridos en Matamoros el fin de semana.

“Es reprobable y sobre todo pues una situación muy difícil de entender, y esto por supuesto en primer lugar la pérdida de vidas humanas, el dolor de las familias, nuestra máxima solidaridad con ellas, pero se hace justicia”, subrayó.

http://bit.ly/3IY1iHh

PERIÓDICO	PÁGINA	FECHA	SECCIÓN
EXCELSIOR	6	08/03/2023	LEGISLATIVO

SENADO

Legisladores piden trabajar con EU

El pleno del Senado entró a la polémica que se desató entre congresistas de Estados Unidos y mexicanos, por la propuesta del uso del Ejército estadunidense para combatir a los narcotraficantes mexicanos y llamó al canciller Marcelo Ebrard a dialogar con el vecino país del norte para trabajar de manera conjunta y revisar empresas involucradas con el uso de la sustancia.

Desde la tribuna, Ricardo Monreal aseguró que las expresiones de los congresistas republicanos responden a una intención electorera, que los legisladores federales no pueden tolerar. En tanto, legisladores de oposición lamentaron el asesinato de dos ciudadanos estadunidenses en Tamaulipas y exigieron que el tema no quede impune.

Por otra parte, el presidente de la Cámara de Diputados, Santiago Creel Miranda, consideró que las autoridades mexicanas deben garantizar la seguridad de los extranjeros y mexicanos que transiten por el país.

— Con información de Leticia Robles de la Rosa y Ximena Mejía

PERIÓDICO	PÁGINA	FECHA	SECCIÓN
EL UNIVERSAL		08/03/2023	LEGISLATIVO

Cámara de Diputados y Senado anuncian que trabajarán en sincronía para aprobar 60 minutas

MÉXICO (ENRIQUE GÓMEZ).- Los presidentes de las Mesas Directivas de la Cámara de Diputados, Santiago Creel, y del Senado de la República, Alejandro Armenta, anunciaron que trabajarán en coordinación para aprobar minutas semanalmente, sobre temas relevantes.

Serán 60 minutas de ambas Cámaras, las que buscarán desahogar, pero en un primer bloque se abordarán 30 de ellas, explicaron los representantes del Congreso de la Unión.

A finales del mes de marzo, realizarán una tercera reunión "para hacer un calendario más intenso en abril", apuntó el presidente de la Mesa Directiva de la Cámara de Diputados, Santiago Creel.

Detalló que serán sobre temas vinculados a combatir la violencia de género; los derechos de las mujeres, los niños y jóvenes; el fomento a la educación; y sobre medio ambiente.

"Vamos a empezar con uno que es emblemático, el año de Francisco Villa, pero es solamente el comienzo", refirió el líder de la Cámara de Diputados, en conferencia de prensa.

Explicó que la Cámara de Diputados tomará en cuenta, en un principio, siete minutas, y sólo falta que los legisladores hagan una propuesta de calendario para desahogarlas en las próximas sesiones de ambas Cámaras.

Por su parte, el senador Alejandro Armenta, presidente del Senado de la República, señaló que se está haciendo un "esfuerzo para responderle con eficacia a los mexicanos; y existe plena coordinación con las Juntas de Coordinación Política".

"Nos da entusiasmo trabajar de esta manera innovadora, y a la manera del Congreso de la Unión", una minuta del Senado a la Cámara de Diputados y otra en sentido inverso, comentó en conferencia de prensa, en la Cámara de Diputados.

Señaló que en trabajo articulado entre las Mesas Directivas, cada semana, los días lunes o martes, "cruzaremos con nuestras ares técnicas, las minutas que se propondrán, y que serán votada en el orden día que correspondan a las actividades legislativas", explicó.

http://bit.ly/3yj9kFF

PERIÓDICO	PÁGINA	FECHA	SECCIÓN
24 HORAS EL DIARIO SIN LÍMITES		08/03/2023	LEGISLATIVO

Acuerdan mesas directivas del Senado y Diputados atender rezago legislativo

MÉXICO (JORGE X. LÓPEZ).- Los presidentes de las mesas directivas del Senado y la Cámara de Diputados, Alejandro Armenta y Santiago Creel, acordaron acelerar la aprobación de reformas que se remiten como colegisladoras.

Luego de sostener la segunda reunión en la Cámara de Diputados, Creel detalló que harán un trabajo en sincronía entre ambas cámaras.

Las minutas que buscarán llevar a votación están relacionadas con temas de defensa de los derechos de las mujeres, de la niñez, en materia de seguridad y en materia ambiental.

"La próxima semana tendremos una minuta que ya se aprobó en Cámara de Diputados y que nos anuncian que ya está en Mesa Directiva, y que una vez que la Junta de Coordinación Política del Senado pueda proponer el calendario, saldrá la próxima semana que es justamente el Año de Francisco Villa.

"Pero también les informo que ya tenemos en Mesa Directiva siete minutas de las que el Senado de la República consideró como relevantes y estamos igualmente en curso de esperar que la Junta de Coordinación Política de la Cámara de Diputados nos proponga el calendario para desahogar esas minutas", indicó.

La lista que acordaron ambos presidentes contempla la presentación en los plenos de un total de 60 minutas. Creel detalló que entre algunas de éstas hay referentes a los derechos de las mujeres.

Por su parte el presidente del Senado detalló que el acuerdo es que semana a semana, el lunes o martes, cruzarán con las áreas técnicas el calendario de minutas que van a ser sometidas en consenso con las juntas de Coordinación Política al orden del día, y que serán votadas simultáneamente en el orden del día que corresponda a las actividades legislativas de cada semana.

"Y también hemos acordado una tercera reunión antes de que termine el mes para complementar, de tal suerte que podamos cerrar con mayor ritmo el mes de abril y concluir este ejercicio que sin duda va a tener como beneficio la aplicación de los derechos de las y los mexicanos.

"Claro que es un ejercicio serio y por eso es que estamos definiendo fechas, tenemos un calendario y tenemos ya un acuerdo de más de 60 minutos de ambas Cámaras que vamos a procesar a partir de la próxima semana, de manera coordinada", señaló.

http://bit.ly/3L4LK7t

FOTO: ESPECIAL

IMAGEN DEL DÍA

Los titulares de las mesas directivas del Senado de la República y del Congreso de la Unión celebraron su segunda reunión de trabajo. Alejandro Armenta y Santiago Creel afirmaron que el camino de la actual legislatura debe estar marcado por el diálogo y la colaboración entre Cámaras.

PERIÓDICO	PÁGINA	FECHA	SECCIÓN
MVS Noticias		08/03/2023	LEGISLATIVO

Sacar adelante 60 minutas pendientes en San Lázaro y el Senado, acuerdan

MÉXICO (ANGÉLICA MELLÍN).- Las Mesas Directivas de la Cámara de Diputados y del Senado de la República refrendaron el compromiso de continuar impulsando el trabajo parlamentario pendiente de manera conjunta, para desahogar hasta 60 minutas que podrían avanzar en el transcurso del actual periodo ordinario de sesiones.

Los presidentes en San Lázaro, Santiago Creel, y en el Senado, Alejandro Armenta, indicaron que entre otros asuntos, se espera aprobar cambios legales en materia de protección a mujeres, derechos de la niñez, lectura, cuidado al medio ambiente y combate a la violencia de género.

Santiago Creel, diputado federal por Morena. Créditos: Cuartoscuro

Asuntos como el aborto no serán impulsados, por tratarse de cuestiones “locales”, justificó el diputado Creel Miranda.

Los proyectos que eventualmente avanzarán en ambas cámaras, indicaron, se refieren a la Ley General de Economía Circular, protección a víctimas de violencia familiar, participación de los jóvenes en asuntos públicos.

También, el “derecho a la desconexión digital”, así como medidas para prevenir el suicidio, plantearon. (…)

http://bit.ly/3kQjWJl

Acuerdan Mesas Directivas agilizar trabajos del Congreso

MÉXICO (VÍCTOR MEJÍA).- Los presidentes de las Mesas Directivas de la Cámara de Diputados y Senadores, Santiago Creel y Alejandro Armenta, se reunieron en San Lázaro con el objetivo de agilizar los trabajos del Congreso de la Unión, acordando que trabajarán en sincronía para aprobar minutas de la colegisladora.

Santiago Creel informó que en Mesa Directiva ya tienen siete minutas de las que el Senado de la República consideró como relevantes y están en espera de que la Junta de Coordinación Política (Jucopo) de San Lázaro proponga el calendario para desahogar esas minutas.

“Dentro de esas minutas, tanto de la Cámara de Senadores como de la Cámara de Diputados, existen algunas de ellas referidas a los derechos de las mujeres, cosa que por demás es oportuno, dado que el día de mañana será el aniversario del Día Internacional de la Mujer”, agregó.

El panista celebró el recibir a las senadoras y senadores, indicándole a Armenta que estaban en su casa, mostrándose entusiasmado por trabajar esta manera tan innovadora con las dos Mesas Directivas ordenando los trabajos legislativos a la manera del Congreso de la Unión.

El senador y dirigente de la Mesa Directiva en la Cámara Alta agradeció a Creel y los legisladores que estuvieron presentes en esta segunda reunión bicamaral, quienes hacen un esfuerzo para responderle con eficacia a las y los mexicanos.

“Existe plena coordinación con las juntas de Coordinación Política, no es un trabajo aislado, es un trabajo entre las representaciones de los grupos parlamentarios de ambas cámaras y es un trabajo articulado entre las mesas directivas”, añadió.

El legislador morenista dijo que han acordado que semana a semana cruzarán con sus áreas técnicas el calendario de minutas que van a ser sometidas en consenso con las juntas de Coordinación Política al orden del día y que serán votadas simultáneamente.

“También hemos acordado una tercera reunión que tendremos antes de que termine el mes para complementar, de tal suerte que podamos cerrar con mayor ritmo el mes de abril y concluir este ejercicio que sin duda va a tener como beneficio la aplicación de los derechos de las y los mexicanos”, indicó Armenta Mier.

http://bit.ly/3Zt0hOz

PERIÓDICO	PÁGINA	FECHA	SECCIÓN
		08/03/2023	LEGISLATIVO

Ximena Mejía
@XimenaHinojosa

El diputado Santiago Creel Miranda consideró que el secuestro y asesinato de estadounidenses en a Tamaulipas genera un conflicto entre México y Estados Unidos. Señaló que las autoridades deben garantizar el tránsito de extranjeros y mexicanos 👇

Acuerdan Mesas Directivas de la Cámara de Diputados y del Senado agilizar trabajos del Congreso de la Unión

Por **voragine** - 7 marzo, 2023 0

Ciudad de México, México.– El presidente de la Cámara de Diputados, Santiago Creel Miranda y el presidente del Senado de la República, Alejandro Armenta Mier, acordaron agilizar los trabajos legislativos del Congreso de la Unión.

Al término de la segunda reunión de Mesas Directivas, el diputado presidente aseguró que se trata de un acuerdo único y nuevo en el que ambas cámaras trabajarán como colegisladoras.

https://www.voragine.com.mx/2023/03/07/acuerdan-mesas-directivas-de-la-camara-de-diputados-y-del-senado-agilizar-trabajos-del-congreso-de-la-union/

PERIÓDICO	PÁGINA	FECHA	SECCIÓN
		08/03/2023	LEGISLATIVO

PERIÓDICO	PÁGINA	FECHA	SECCIÓN
		08/03/2023	LEGISLATIVO

Noticias Congreso
@NoticiaCongreso

#TomaNota | Presidentes de ambas cámaras del Congreso de la Unión, diputado @SantiagoCreelM y el senador @armentapuebla_ , realizan segunda reunión de Mesas Directivas.

Talla Política
@TallaPolitica

Conferencia de prensa conjunta de Santiago Creel, Presidente de la Mesa Directiva de la Cámara de Diputados y Alejandro Armenta, Presidente de la Mesa Directiva de la Cámara de Senadores, en el Palacio Legislativo de San Lázaro

Leer más aquí 👉 bit.ly/3ZPxDa0

PERIÓDICO	PÁGINA	FECHA	SECCIÓN
EL UNIVERSAL	0	08/03/2023	LEGISLATIVO

Mañana darán a conocer los resultados de la prueba aplicada a 508 candidatos a consejeros del INE

El Comité Técnico Evaluador informó que 508 aspirantes, de 531 que avanzaron a la segunda etapa del proceso para elegir a tres consejeros y la presidenta del Instituto Nacional Electoral (INE), se presentaron para realizar el examen hoy, en el pleno de la Cámara de Diputados.

Se les aplicó una prueba con 80 reactivos de opción múltiple, utilizando una plataforma de educación virtual, sobre las áreas contempladas en la convocatoria: constitucional, gubernamental, electoral y derechos humanos.

“Los resultados de la evaluación estarán disponibles para su consulta el día de mañana, 8 de marzo a través del micrositio”, detalló el Comité a través de un comunicado.

Asimismo, se informó que el Comité Técnico Evaluador sesionará públicamente el próximo viernes 10 de marzo, a las 11:00 horas.

Posteriormente, el próximo 26 de marzo, remitirá las quintetas a la Junta de Coordinación Política (Jucopo) de la Cámara de Diputados; y el 29 de marzo, la Mesa Directiva será notificada, para que al día siguiente, el pleno vote y se elijan a los nuevos consejeros y presidenta del INE.

https://www.eluniversal.com.mx/nacion/manana-daran-conocer-los-resultados-de-la-prueba-aplicada-508-candidatos-consejeros-del-ine

PERIÓDICO	PÁGINA	FECHA	SECCIÓN
EL UNIVERSAL	0	08/03/2023	LEGISLATIVO

Corte admite impugnación de Presidencia, Senado y Cámara de Diputados contra suspensión de plan B

La Suprema Corte de Justicia de la Nación (SCJN) admitió a trámite recursos de reclamación de la Presidencia de la República, el presidente del Senado, Alejandro Armenta, y la vicepresidenta de la Cámara de Diputados, Karla Almazán, contra la suspensión del plan B de la reforma electoral en Coahuila y Estado de México.

Las impugnaciones a la suspensión dictada por el ministro Alberto Pérez Dayán, fueron turnadas a una de las ministras de la Segunda Sala de la SCJN, donde están adscritas las ministras Yasmín Esquivel Mossa y Loretta Ortiz Alhf.

Pérez Dayán suma al menos 49 controversias constitucionales admitidas contra la reforma electoral del presidente Andrés Manuel López Obrador, promovidas por el Instituto Nacional Electoral, municipios y partidos políticos.

Las controversias constitucionales impugnan las reformas a la Ley General de Comunicación Social (LGCS) y a la Ley General de Responsabilidades Administrativas (LGRA), que integran la primera parte del plan B, publicado en diciembre del año pasado en el Diario Oficial de la Federación (DOF).

Las autoridades municipales quejosas de estas normas acusan afectación directa en su autonomía presupuestaria, y consideran que los poderes Legislativo y Ejecutivo se extralimitaron en sus facultades, motivo por el cual solicitaron la suspensión al máximo tribunal de justicia.

https://www.eluniversal.com.mx/nacion/reforma-electoral-corte-admite-impugnacion-de-presidencia-senado-y-camara-de-diputados-contra-suspension-de-plan-b

PERIÓDICO	PÁGINA	FECHA	SECCIÓN
MILENIO	4	08/03/2023	LEGISLATIVO

Y ADEMÁS

Admiten recurso a favor del plan B

La Corte admitió a trámite las impugnaciones interpuestas por la Consejería Jurídica del Ejecutivo federal, el presidente del Senado, Alejandro Armenta, y la vicepresidenta de la Cámara de Diputados, Karla Almazán, contra la suspensión concedida por el ministro Alberto Pérez Dayán para que la primera parte del plan B no se aplique en los comicios de Coahuila y Estado de México. La ministra Loretta Ortiz Alhf será la encargada de elaborar el proyecto de sentencia, que será votado en la Segunda Sala.

PERIÓDICO	PÁGINA	FECHA	SECCIÓN
EXCELSIOR	4	08/03/2023	LEGISLATIVO

Corte admite queja contra suspensión

Fueron admitidos a trámite, en la Suprema Corte de Justicia, los recursos de reclamación que presentaron la Presidencia de la República, la Cámara de Diputados y el Senado, contra la suspensión que concedió el ministro Alberto Pérez Dayán para que no se apliquen las reformas del llamado plan B, en el Estado de México y Coahuila.

Los recursos de reclamación fueron promovidos por la Consejería Jurídica del Ejecutivo federal; por el presidente del Senado, Alejandro Armenta, y la vicepresidenta en San Lázaro, Karla Almazán.

Los expedientes fueron turnados a la Segunda Sala de la SCJN, en la que se designará a alguno de sus cinco ministros para el trabajo de analizar y proponer un proyecto de resolución que concluya si las suspensiones ordenadas por el ministro Pérez Dayán pueden o no continuar.

— *David Vicenteño*

PERIÓDICO	PÁGINA	FECHA	SECCIÓN
EL FINANCIERO	33	08/03/2023	LEGISLATIVO

Presidencia y Armenta impugnan alto a plan B

La Presidencia presentó un reclamo ante la Suprema Corte de Justicia de la Nación (SCJN) contra el freno que otorgó el ministro Alberto Pérez Dayán para que el plan B electoral no se aplique en Coahuila y Estado de México este año.

A este recurso de reclamación 28/2023-CA se sumaron el presidente del Senado, Alejandro Armenta, al igual que la vicepresidenta de la Cámara de Diputados, Karla Almazán, ambos de Morena.

Ahora, será una ministra de la Segunda Sala de la Corte (donde se encuentran Loretta Ortiz y Yasmín Esquivel) la encargada de analizar el reclamo y presentar un proyecto para decidir si es válido que se haya entregado la suspensión.

Para que la decisión de Pérez Dayán se confirme o se revoque, se necesita el voto de tres de los ministros de la sala.

El 21 de febrero, el ministro otorgó una suspensión para que la Ley General de Comunicación Social y la Ley General de Responsabilidades Administrativas, también conocidas como plan B electoral, no sean aplicadas en los procesos electorales de estos estados.

Esta medida fue tomada debido a que estos cambios se realizaron durante el periodo de veda, en el cual la Constitución especifica que no se pueden realizar cambios en materia electoral.

Además, Pérez Dayán señaló que "de no concederse (la suspensión), la aplicación (de las normas impugnadas) podría causar afectaciones irreparables al sistema democrático y a los derechos fundamentales implicados en éste".—***Pedro Hiriart***

PERIÓDICO	PÁGINA	FECHA	SECCIÓN
La Razón	12	08/03/2023	LEGISLATIVO

Y admiten reclamaciones de Presidencia en la SCJN

• Por Claudia Arellano
mexico@razon.com.mx

LA SUPREMA CORTE de Justicia de la Nación (SCJN) admitió a trámite los recursos de reclamación de la Presidencia de la República; del presidente de la Mesa Directiva del Senado, Alejandro Armenta, y de la vicepresidenta de la Cámara de Diputados, Karla Almazán, Burgos contra la suspensión del Plan B de la Reforma Electoral en Coahuila y Estado de México.

Sin embargo, a diferencia de las localidades mencionadas, el ministro Alberto Pérez Dayán se ha negado a conceder más suspensiones a otros municipios del país, toda vez que no considera que existan derechos humanos vulnerados de manera inmediata.

Con al menos 49 controversias constitucionales admitidas contra la Reforma Electoral, el ministro Pérez Dayán dictó las impugnaciones a dicha suspensión, que a su vez fueron turnadas a la Segunda Sala de la SCJN, donde están adscritos los ministros Javier Laynez Potisek, Luis María Aguilar Morales, Yasmín Esquivel Mossa y Loretta Ortiz Alhf, estas dos últimas propuestas por el propio Presidente Andrés Manuel López Obrador para para integral al máximo tribunal.

Las 49 controversias constitucionales impugnan las reformas a la Ley General de Comunicación Social (LGCS) y a la Ley General de Responsabilidades Administrativas (LGRA), que integran la primera parte del Plan B, publicado en diciembre del año pasado en el *Diario Oficial de la Federación* (*DOF*).

Asimismo, las autoridades municipales quejosas de estas normas acusaron la afectación directa en su autonomía presupuestaria, y consideran que los poderes Legislativo y Ejecutivo se extralimitaron en sus facultades, motivo por el cual solicitaron la suspensión al máximo tribunal de justicia del país.

49
Controversias
contra el Plan B han sido admitidas

PERIÓDICO	PÁGINA	FECHA	SECCIÓN
Reporte Indigo Cinco Días	12 - 15	08/03/2023	LEGISLATIVO

#INDIGO8M

Simulación de la paridad en la Cámara de Diputados

POR YVONNE REYES

Legisladoras de diferentes partidos coinciden en que aún falta mucho camino por recorrer en materia de género en el Congreso de la Unión, donde los cargos de mayor rango aún son para los hombres

La LXV Legislatura de la Cámara de Diputados pasará a la historia por ser la primera en tener más mujeres que hombres con 251 legisladoras.

Sin embargo, todavía falta mucho camino por recorrer para que haya auténtica equidad de género en el recinto de San Lázaro y que sean ellas las que participen en la toma de decisiones y en los principales órganos de gobierno.

Aunque se han aprobado leyes a favor de las mujeres, todavía falta que se reflejen en los hechos, pues muchas se han quedado en el papel.

Respecto al Día Internacional de la Mujer, diputadas de todos los partidos entrevistadas por Reporte Índigo coinciden en que no hay mucho que celebrar, pues continúan los feminicidios, la discriminación, la diferencia en el pago de salarios con respecto a los hombres y un sistema patriarcal que, por desgracia, no se ha logrado erradicar en su totalidad.

La panista Noemí Luna Ayala, la priista Marcela Guerra Castillo, la pevemista María del Carmen Pinete Vargas, la petista Magdalena Núñez Monreal, la emecista Jessica Ortega de la Cruz y Olga Luz Espinosa Morales, del Partido de la Revolución Democrática, quienes forman parte de la Mesa Directiva que es encabezada por un hombre: Santiago Creel, exponen en entrevista sus experiencias.

> Yo no tengo duda de que el poder por sí mismo y la toma de decisiones se mantiene en un ambiente masculino
>
> Noemí Luna Ayala
> **Vicepresidenta de la Cámara de Diputados**

PAN: Paridad de género, un reto sin cumplir

Los avances en materia legislativa en favor de la igualdad entre mujeres y hombres rara vez favorecen de manera real a las congresistas

Noemí Luna Ayala, vicepresidenta de la Cámara de Diputados, habla sobre todo lo que ha tenido que pasar el género femenino para ser visibilizado en la sociedad y en el ámbito de la política.

Respecto a la paridad, dice que el reto es que sea una realidad en todos los sentidos.

"Yo no tengo duda de que el poder por sí mismo y la toma de decisiones se mantiene en un ambiente masculino.

"La política es violenta y cuando llegamos mujeres encuentran los canales para violentarnos. Lo digo con mucha responsabilidad, incluso cuando alguna de las tres mujeres estamos presidiendo una sesión se incrementa el número de agresiones contra la presidenta en funciones y creo que a veces es inconsciente y hay mucho que hacer al respecto, trabajar en las nuevas masculinidades".

Agrega que la agresión que viene de las propias mujeres es sin duda un tema de educación horizontal y vertical.

"Yo no concuerdo con la frase de que la peor enemiga de una mujer es otra mujer, eso es falso, no es verdad, creo que los canales de sororidad se han ido aperturando; sin embargo, coincido en que hay mujeres que cometen acciones discriminatorias y lo digo como experiencia personal. Hay violencia política en razón de género porque estamos hablando de pares".

Añade que hay hombres que aún se niegan a aceptar el papel protagónico que las mujeres juegan en muchos sectores y el machismo prevalece porque es un tema cultural en el cual hay que ir avanzando.

"Este 8M no hay mucho que festejar, por el contrario, llegamos con retos mayúsculos como es afrontar la grave violencia que se acrecienta en contra de las mujeres, no solamente en lo físico; es decir, se han incrementado las cifras de feminicidios; además, en razón de que llegamos más mujeres al servicio público, también se incrementa la violencia política en razón de género", expresa la legisladora.

Además, la brecha en cuanto a la cuestión salarial aún es una realidad por más que se haya legislado en la materia.

PERIÓDICO	PÁGINA	FECHA	SECCIÓN
Reporte Indigo Cinco Días	12 - 15	08/03/2023	LEGISLATIVO

Ahora que en cuestión de números hay prácticamente la misma cantidad de diputados que de diputadas, el siguiente paso es que las mujeres tengan espacio en los puestos de poder

PRI: Las diputadas deben tener puestos de decisión

Para la priista Marcela Guerra Castillo, vicepresidenta de la Cámara de Diputados, todavía falta avanzar en los derechos en materia de perspectiva de género porque en los hechos no se cumplen.

La diputada recuerda que "en el PRI las mujeres dimos mucho la batalla para tener paridad de género. Primero fue un 30 por ciento, luego pasamos a un 40 y luego metimos la cláusula de que, si los partidos no cumplían con el 40 por ciento de participación de las mujeres en toda la vida pública y política, los partidos podían perder el registro. Y luego pasamos de las cuotas a la paridad".

Respecto a la discriminación, que la mesa directiva sea encabezada por un hombre y que a las mujeres se les den vicepresidencias y secretarías como premios de consolación opina lo siguiente:

"Yo no les llamaría de consolación porque hace muchos años no había ni eso; yo creo que hemos dado pasos; sin embargo, nos falta. Tenemos que dar el gran paso no de cargos, sino de toma de decisiones".

En cuanto al machismo, agrega que es un problema mundial.

"Es un mal, a los machos nadie los quiere, esa es la verdad. Es un problema que nosotros generamos a la hora de educar a nuestros hijos, tenemos que criar a nuestros hijos en términos de igualdad, en términos de respeto a las mujeres. Las mujeres deben ejercer sus derechos en libertad", insiste.

MC: No hay igualdad sustantiva

A pesar de ser 251 diputadas, la presidencia de la Mesa Directiva la dirige un hombre y en la Junta de Coordinación Política no hay mujeres

Para la legisladora de Movimiento Ciudadano (MC) y secretaria de la Mesa Directiva, Jessica Ortega de la Cruz, en la práctica hay una deuda pendiente para las mujeres.

"A pesar de que somos 251 diputadas, la presidencia de la Mesa Directiva no está representada por una mujer, aunque la composición sea de puras mujeres en las vicepresidencias y las secretarías. Y en la Junta de Coordinación Política sigue habiendo puros hombres.

"Algo que reconozco de las vicepresidentas es la organización, pero creo que las principales comisiones, los principales órganos de decisión de la Cámara siguen estando representados por hombres. Entonces, no podemos hablar de una igualdad sustantiva", señala.

Pese a ello, acepta que en materia de equidad de género se ha avanzado un poco, "hemos logrado conquistar muchos espacios, pero cuando realmente ejerzamos el poder y erradiquemos ese llamado techo de cristal es cuando vamos a hablar de una igualdad sustantiva".

La emecista señala que hay mujeres que desafortunadamente ocupan cargos que no tienen perspectiva de género.

"Desafortunadamente sigue habiendo esa simulación en cuanto al tema de la representación política", dice.

> "Algo que reconozco de las vicepresidentas es la organización, pero creo que las principales comisiones, los principales órganos de decisión de la Cámara siguen estando representados por hombres. Entonces, no podemos hablar de una igualdad sustantiva"
>
> Jessica Ortega de la Cruz
> **Secretaria de la Mesa Directiva**

FOTOS: ESPECIAL

PERIÓDICO	PÁGINA	FECHA	SECCIÓN
Reporte Indigo Cinco Días	12 - 15	08/03/2023	LEGISLATIVO

"En lo relativo a los roles en la familia también es muy frecuente que las mujeres que somos madres y que además trabajamos y aportamos a la economía familiar, tengamos la responsabilidad no solamente de la crianza de los hijos, sino de labores como la limpieza o el cuidado de la casa"

Magdalena Núñez Monreal
Secretaría de la Mesa Directiva

En el Día Internacional de la Mujer se debe reflexionar sobre los pendientes para alcanzar la igualdad entre hombres y mujeres

PT: Aún hay muchos pendientes en materia de equidad

La petista y secretaria de la Mesa Directiva, Magdalena Núñez Monreal, considera que este 8 de marzo es momento para hacer una reflexión profunda para reconocer los avances, pero también hacer énfasis en los pendientes.

"Aún es muy frecuente que las mujeres ganen menos que los hombres en cargos con las mismas responsabilidades laborales.

"Otro tema en el que aún hay pendientes y en el que hay que trabajar mucho es el de la protección de las mujeres que han sido víctimas de violencia; los feminicidios y la violencia intrafamiliar, entre otros", expone.

La zacatecana destaca que uno de los grandes pendientes es establecer protocolos de cuidado y garantizar la estabilidad y el cuidado de aquellas mujeres que han estado en riesgo o que han sufrido violencia.

"En lo relativo a los roles en la familia también es muy frecuente que las mujeres que somos madres y que además trabajamos y aportamos a la economía familiar, tengamos la responsabilidad no solamente de la crianza de los hijos, sino de labores como la limpieza o el cuidado de la casa", expresa.

La legisladora asegura que el sistema patriarcal en el que vivimos promueve el machismo, donde el hombre ve a la mujer no como una compañera, sino como un objeto sexual y eso no lo podemos permitir".

PRD: Combatir la violencia política

La polarización que existe entre los diversos partidos en la Cámara baja ha evitado que las legisladoras puedan unirse de manera efectiva para sacar adelante temas importantes para las mujeres mexicanas

La diputada federal perredista Olga Luz Espinosa Morales, también secretaria de la Mesa Directiva, reconoce que no se siente satisfecha con lo que se ha logrado en materia de equidad de género.

Considera que el tema de la paridad se tiene que llevar como agenda de las mujeres que están en la Cámara de Diputados.

"Tenemos que legislar con perspectiva de género y tenemos que hacer alianzas estratégicas con las mismas mujeres.

"Desafortunadamente no se ha podido concretar debido a la polarización que existe en el país, por eso te digo que no me siento satisfecha, no por un tema de mi grupo parlamentario"

Lamenta que no se vea reflejado en los hechos que haya más diputadas que diputados.

"La polarización de los partidos políticos ha llegado a la Cámara de Diputados. Habría que cuestionar a la mayoría parlamentaria

PERIÓDICO	PÁGINA	FECHA	SECCIÓN
Reporte Indigo Cinco Días	12 - 15	08/03/2023	LEGISLATIVO

PVEM: No estamos satisfechas

Los logros alcanzados no bastan, pues aunque se han tenido victorias en materia de equidad, hay mucho por hacer para alcanzar la paridad

La secretaria de la Mesa Directiva, María del Carmen Pinete Vargas, del Partido Verde, dice que, como mexicana y como madre de familia son muchas cosas en las que hemos avanzado, pero "no podemos decir que estamos satisfechas".

"Podemos hacer más, podemos conciliar, las mujeres hoy hemos ganado muchos espacios; creo que el 8 de marzo es una fecha importante, claro que sí, pero todos los días deben ser días internacionales para la mujer porque el quehacer y el oficio de una mujer, la tarea que nos ha dado la vida, el ser mujeres, es una tarea excepcional

"Podemos trabajar con nuestros hijos, trabajar desde el hogar, y no me refiero solo al tema laboral, sino de temas sensibles, el cultural, para poder sensibilizar e ir buscando y orientando a nuestros hijos para que puedan tomar las mejores decisiones de vida".

La política veracruzana señala que lo que se ha logrado en equidad de género ha sido grandioso, pero sin duda hay mucho por hacer para alcanzar una paridad.

"Vivimos en un mundo en el que si bien hemos alcanzado una paridad en muchos terrenos, también es cierto que tenemos muchos temas pendientes ... No quieren que las mujeres llenen ese tipo de espacios que hemos alcanzado política y administrativamente ...", dice.

> "Todos los días deben ser días internacionales para la mujer porque el quehacer y el oficio de una mujer, la tarea que nos ha dado la vida, el ser mujeres, es una tarea excepcional"
>
> **María del Carmen Pinete Vargas**
> **Secretaria de la Mesa Directiva**

> "Tenemos que legislar con perspectiva de género y tenemos que hacer alianzas estratégicas con las mismas mujeres. Desafortunadamente no se ha podido concretar debido a la polarización que existe en el país"
>
> **Olga Luz Espinosa Morales**
> **Secretaria de la Mesa Directiva**

si realmente tiene la agenda violeta, porque con las mujeres que tienen, sin problema podríamos haber aprobado presupuestos dignos para las mujeres y no que se hayan eliminado programas importantes.

Por ello, insiste en que aún se tienen retos. Menciona que uno de ellos es sacar la famosa reforma constitucional "que hemos venido trabajando desde que inició la legislatura con la finalidad de incorporar la igualdad sustantiva en la Constitución, pero también la famosa 3de3 para que ningún violentador pueda llegar al poder", expresa.

"Ese sería, creo, el reto principal, una reforma constitucional donde vengan esos dos conceptos. Otro de los retos que tiene el pleno de la Cámara de Diputados y del Senado es la ley de violencia vicaria. Ya está aprobada en comisiones, esperamos que la aprueben en el pleno".

También refiere que otro desafío será que en el próximo Presupuesto de Egresos 2024 se tome en cuenta a las mujeres de este país, porque en lo que va de este sexenio, cada año se recortan más programas que favorecerían el empoderamiento de las mujeres, que favorecerían la igualdad de género y evitaban la discriminación y todas las formas de violencia.

FOTOS: ESPECIAL

La SCJN admite recursos de Presidencia en defensa de Plan B

La Suprema Corte de Justicia de la Nación admitió a trámite recursos de reclamación presentados por la Presidencia de la República, contra la suspensión del Plan B otorgada por el ministro Alberto Pérez Dayán para las elecciones de Coahuila y el Estado de México. Este martes se informó que los recursos que presentaron contra la resolución de Pérez Dayán la Consejería Jurídica del Ejecutivo Federal; Alejandro Armenta, presidente de la Mesa Directiva del Senado de la República, y Karla Almazán Burgos, vicepresidenta de la Mesa Directiva de la Cámara de Diputados, fueron admitidos a trámite por el máximo tribunal.

https://onedrive.live.com/?authkey=%21ALh70bWVj5aBJdU&cid=75F18D3264FEE48F&id=75F18D3264FEE48F%213408&parId=75F18D3264FEE48F%213388&o=OneUp

PERIÓDICO	PAGINA	FECHA	SECCIÓN
NVNoticias OPINIÓN + INFORMACIÓN		08/03/2023	LEGISLATIVO

Admite Corte impugnación de Presidencia, Senado y Cámara de Diputados contra suspensión de plan B

La Suprema Corte de Justicia de la Nación (SCJN) admitió a trámite recursos de reclamación de la Presidencia de la República**,** el presidente del Senado**,** Alejandro Armenta, y la vicepresidenta de la Cámara de Diputados, Karla Almazán, contra la suspensión del plan B de la reforma electoral en Coahuila y Estado de México.

https://nvnoticias.mx/index.php/2023/03/07/admite-corte-impugnacion-de-presidencia-senado-y-camara-de-diputados-contra-suspension-de-plan-b/

PERIÓDICO	PÁGINA	FECHA	SECCIÓN
infobae		08/03/23	LEGISLATIVO

CNDH advirtió que Gertz Manero habría violado la presunción de inocencia de Rosario Robles

La extitular de la Secretaría de Desarrollo Social (Sedesol), ***Rosario Robles** Berlanga*, dio a conocer que desde septiembre del 2022 la **Comisión Nacional de los Derechos Humanos** (**CNDH**) habría determinado que el titular de la Fiscalía General de la República (**FGR**), **Alejandro Gertz Manero**, violó su presunción de inocencia.

Por medio de su cuenta oficial de Twitter, la exfuncionaria indicó que, casi seis meses después, tuvo conocimiento de la sentencia que había emitido en su caso la comisión, luego de que su familia y su defensa **presentaron una solicitud por presunta *violación a los derechos humanos*** al estar presa por más de tres años sin que iniciara el juicio.

Fue bajo el mismo tenor que la también exjefa de Gobierno del entonces Distrito Federal nombró directamente al presidente de la Mesa Directiva de la Cámara de Diputados, ***Santiago Creel** Miranda*, para que se analice el documento que remitió la comisión y se actúe en consecuencia sobre su caso.

En tanto, en los documentos que presentó la exfuncionaria se pudo leer que la CNDH lo que hizo fue secundar la determinación que aprobó el Tribunal que **le otorgó un amparo y protección de la Justicia Federal** mediante el Juicio de Amparo Indirecto 348/2021-III cuando Robles Berlanga aún se encontraba presa; sin embargo, no dio a conocer algún dictamen, sino que pedía a la Cámara de Diputados analizar el caso. […]

CNDH advirtió que Gertz Manero habría violado la presunción de inocencia de Rosario Robles - Infobae

PERIÓDICO	PÁGINA	FECHA	SECCIÓN
La Jornada	6	08/03/2023	LEGISLATIVO

Plan B: admite la Corte recursos del Ejecutivo y del Congreso por suspensión en el Edomex y Coahuila

EDUARDO MURILLO

La Suprema Corte de Justicia de la Nación (SCJN) admitió a trámite los recursos de reclamación del Presidente de la República, la Cámara de Diputados y el Senado contra la suspensión otorgada por el ministro Alberto Pérez Dayán para que el *plan B* no se aplique en el estado de México y Coahuila, entidades donde habrá elecciones este mismo año.

El ministro argumentó que era necesario suspender los efectos de las reformas a las leyes generales de Comunicación Social y de Responsabilidades Administrativas, consideradas la primera fase del *plan B,* para evitar que su posible inconstitucionalidad afectara estos procesos que ya están en marcha. Sostuvo que de no tomar esta medida cautelar "podrían causarse afectaciones irreparables al sistema democrático y a los derechos fundamentales implicados en éste".

Tanto el Ejecutivo como los líderes de ambas cámaras del Congreso consideran que Pérez Dayán se excedió en sus funciones, pues en acciones de inconstitucionalidad no puede haber suspensiones contra normas generales.

Los recursos fueron promovidos por la Consejería Jurídica del Ejecutivo Federal; el presidente del Senado, Alejandro Armenta, y la vicepresidenta de la Cámara de Diputados, Karla Almazán.

Negativa de Pérez Dayán

Pérez Dayán ha negado suspender la aplicación de estas reformas en otros estados y municipios del país que las han impugnado, pues considera que, al no haber procesos electorales en curso en dichas demarcaciones, no hay ningún derecho humano afectado en lo inmediato.

Los recursos de reclamación fueron turnados a la segunda sala de la SCJN, así que será uno de sus ministros quien las analice y proponga un proyecto de resolución, donde se defina si las suspensiones pueden continuar o no.

PERIÓDICO	PÁGINA	FECHA	SECCIÓN
infobae		08/03/23	LEGISLATIVO

Con birrete y escopeta, una ciudadana protestó en contra de Norma Piña en la SCJN

Una mujer vestida con lo que parecía ser una toga, birrete y una escopeta se presentó en la Suprema Corte de Justicia (SCJN) para protestar en contra de la recién nombrada presidenta de la desentendencia**, Norma Piña Hernández.** En el lugar, la ciudadana gritaba protestas y consignas pidiendo la renuncia de la ministra por supuestamente ser parte de la "elite corrupta".

"Fuera Norma Piña. Queremos una limpia del Poder Judicial. No podemos seguir permitiendo que corruptos y delincuentes sean los que llevan las riendas de esta institución", destacaba la mujer afuera de las inmediaciones.

Por su parte, figuras como **Santiago Creel Miranda,** presidente de la Cámara de Diputados, y la senadora, **Lilly Téllez**, entre otros tantos, salieron en defensa de Norma Piña, acusando al presidente de usar su cargo para ofender a otros poderes como anteriormente lo había hecho.

Sin embargo, las molestias del bando opositor ante los señalamientos de AMLO no quedaron ahí, pues este 7 de marzo, un grupo de mujeres firmaron un petición para que el mandatario López Obrador "ponga fin" a sus comentarios por ser alusivos a **violencia en razón de género.** […]

Con birrete y escopeta, una ciudadana protestó en contra de Norma Piña en la SCJN - Infobae

PERIÓDICO	PÁGINA	FECHA	SECCIÓN
CRÓNICA	8	08/03/2023	LEGISLATIVO

Corte admite a trámite recursos de Presidencia y el Congreso contra suspensión del Plan B

La Corte admitió a trámite los recursos de reclamación que presentaron la Presidencia de la República, la Cámara de Diputados y el Senado, contra la suspensión que concedió el ministro Alberto Pérez Dayán para que no se apliquen las reformas del llamado Plan B, en el Estado de México y Coahuila. Los recursos de reclamación fueron promovidos por la Consejería Jurídica del Ejecutivo Federal (CJEF); por el presidente del Senado, Alejandro Armenta, y la vicepresidenta en San Lázaro, Karla Almazán.

Los expedientes fueron turnados a la Segunda Sala de la SCJN, en donde se designará a alguno de sus cinco ministros para el trabajo de analizar y proponer un proyecto de resolución que concluya si las suspensiones ordenadas por el ministro Pérez Dayán pueden o no continuar.

En el Edomex y Coahuila se realizarán elecciones para gobernador, en junio de este año, por lo que el ministro Pérez Dayán determinó que se necesitaba suspender las reformas a las leyes generales de Comunicación Social (LGCS)y de Responsabilidades Administrativas (LGRA), aprobadas en la llamada primera fase del Plan B de la Reforma Electoral, ante la posibilidad de que por su posible inconstitucionalidad se afecte el desarrollo de ambos proceso electorales. *(Redacción)*

PERIÓDICO	PÁGINA	FECHA	SECCIÓN
infobae		08/03/2023	LEGISLATIVO

SCJN admitió impugnación contra inaplicación del Plan B en Edomex y Coahuila

La pugna en torno al ***Plan B electoral*** se mantiene en la **Suprema Corte de Justicia de la Nación (SCJN)** ahora que se admitió una **impugnación** en contra de la inaplicación del **primer paquete de reformas** en las elecciones que se realizarán este año en el **Estado de México y Coahuila**.

Estos actos de reclamación se promovieron por la **Consejería Jurídica de la Presidencia de la República**, así como por el presidente del Senado, Alejandro Armenta y la vicepresidenta de la Cámara de Diputados, Karla Almazán, en contra de la **suspensión** que otorgó el ministro **Alberto Pérez Dayán** a efecto de que dos reformas impugnadas no sean aplicables en los procesos electorales en curso.

El asunto fue turnado a la **Segunda Sala** de la Suprema Corte, la cual está conformada por las ministras **Yasmín Esquivel**, **Loretta Ortiz Ahlf**, así como por los ministros Alberto Pérez Dayán, Javier Laynez Potisek y Luis María Aguilar Morales.

PERIÓDICO	PÁGINA	FECHA	SECCIÓN
EXCELSIOR	6	08/03/2023	LEGISLATIVO

FEMINIZACIÓN PARLAMENTARIA

Aguerridas en tribuna y al tejer las reformas

A PESAR DE LA PARIDAD ALCANZADA, las legisladoras no forman parte de la Junta de Coordinación Política, máximo espacio de poder de la Cámara de Diputados

POR IVONNE MELGAR

En el Palacio Legislativo de San Lázaro, ubicado entre los primeros lugares del ranking de las cámaras más paritarias del mundo, con 250 diputadas de un total de 500, las mujeres siguen sin formar parte del máximo espacio de poder, la Junta de Coordinación Política (Jucopo), donde sus siete integrantes son hombres.

Pero en la Mesa Directiva, en las comisiones legislativas que procesan los dictámenes, en el tejido de las reformas a favor de las de su género y en el siempre intenso debate cotidiano, las legisladoras son protagonistas de la feminización de la política parlamentaria en México.

Destacan las vicecoordinadoras Aleida Alavez (Morena), acuciosa y disciplinada en concretar transformaciones relevantes, pero ajenas a los reflectores como la puesta al día del Código Federal Civil; Blanca Alcalá (PRI), conocedora de las posibilidades de la ley y de los márgenes de la política para ponerla al día; Mirza Flores (MC), enfocada en mejorar la aplicación de las políticas públicas en materia de equidad de género, dada su cercanía con la realidad que éstas afrontan en el gobierno de Jalisco; y Elizabeth Pérez (PRD), firme en la defensa de los derechos de las mujeres y en visibilizar las violencias de género.

ENTRE MUJERES

Al frente, en el pleno del salón de sesiones, el presidente Santiago Creel es el único varón de una Mesa Directiva conformada por tres vicepresidentas: Karla Yuritzi Almazán (Morena); Berenice Luna (PAN) y Marcela Guerra (PRI); y siete secretarias: Brenda Espinoza (Morena), Saraí Núñez (PAN), Guadalupe Guerrero (PRI), María del Carmen Pinete (PVEM), Magdalena Núñez (PT), Jessica Ortega (MC) y Macarena Chávez (PRD).

En las presidencias de las comisiones destacan Ana Lilia Herrera Anzaldo (PRI), atenta a las situaciones de las niñas, niños y adolescentes, y Julieta Vences Valencia (Morena) en equidad de género, incorporando a la tarea parlamentaria las voces de la sociedad civil y garantizando la viabilidad de cambios que prevengan y castiguen la violencia contra las mujeres.

POR SUS CAUSAS LAS CONOCERÉIS

Por sus causas sobresalen Cynthia López (PRI), en el seguimiento del debate global en educación y de las situaciones que al respecto se viven en el país; Norma Aceves (PRI), en defensa de las personas con discapacidad, la agenda de derechos humanos y denunciando las anomalías que se presentan en la atención a grupos vulnerables.

La diputada Lilia Aguilar (PT) ha llevado a la tribuna la denuncia de las omisiones con las que se desatendió la desaparición y el feminicidio de su madre en Chihuahua, formulando la iniciativa de la Ley Matilde con la que se busca establecer castigos a las autoridades que ignoren las denuncias en estos casos y se abstengan del cumplir el derecho de las personas a ser buscadas.

María Elena Pérez Jaén, diputada del PAN y excomisionada del IFAI y del Inai, pone en aprietos a sus compañeros de bancada con la exigencia documentada de darle seguimiento a los casos de presunta corrupción del actual sexenio, como el de Segalmex, y exhibiendo a través de puntos de acuerdo la parsimonia que en el rubro de rendición y transparencia hay en San Lázaro.

La diputada trans Salma Luévano (Morena), presidenta de la primera Comisión de Diversidad en San Lázaro, ha colocado a la Cámara de Dipu-

tados en la conversación global de los derechos de la comunidad LGBTIQ+.

Y si bien la causa de erradicar los matrimonios infantiles es compartida por legisladoras de todas las fuerzas políticas, Eufrosina Cruz (PRI) consiguió ir más allá de la prohibición, estableciendo la necesidad de penalizar a los padres y tutores que lo permiten.

PROTAGONISTAS

A la hora del debate y en los intercambios encendidos que requieren temple, agilidad mental y dominio escénico, las diputadas también toman la tribuna.

O exigen la palabra desde sus curules, destacando por su capacidad para interpelar a representantes de bancadas contrarias, auxiliadas del conocimiento que tienen de las reglas parlamentarias y de los temas de coyuntura, sin escapar en ocasiones de la estridencia y la confrontación. O incluso del escándalo.

En ese grupo figura una de las legisladoras más jóvenes y quien ha sido calificada por el propio Presidente como representante del relevo generacional de Morena: Andrea Chávez.

Por su oficio político, liderazgo y reconocimiento, son un referente del poder femenino en el Poder Legislativo las exgobernadoras y actualmente diputadas de MC Amalia García e Ivonne Ortega; las secretarias generales del PAN, Cecilia Patrón, y del PRI, Carolina Viggiano; la exdirigente de Morena, Yeidckol Polevnsky, y la panista Margarita Zavala.

Ellas son parte de las diputadas aguerridas que por sus hechos, gestiones, propuestas, reivindicaciones, reclamos y mensajes son protagonistas de la 65 Legislatura, autodenominada "de la paridad, la inclusión y la diversidad".

PERIÓDICO	PÁGINA	FECHA	SECCIÓN
infobae		08/03/2023	LEGISLATIVO

Aspirantes de oposición repuntaron en la carrera por las elecciones presidenciales de 2024

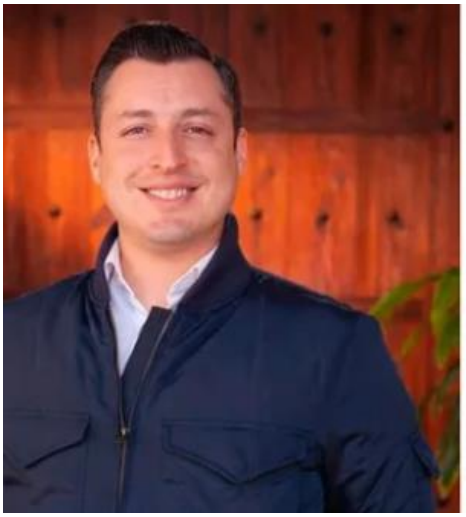

Después de varias semanas de altas y bajas, los aspirantes de la oposición a la candidatura presidencial de sus partidos políticos mostraron un repunte en el *Power Ranking Presidencial de Polls* en comparación con la medición del 28 de febrero. Mientras que las tres principales **"corcholatas" del oficialista Movimiento Regeneración Nacional (Morena)**

De la oposición el aspirante que muestra el mayor avance es la diputada federal por el **Partido Acción Nacional (PAN), Margarita Zavala** quien a pesar de subir seis lugares, apenas logró mantenerse en la décima posición del listado.

Un militante de la oposición que no mostró ningún movimiento en relación a la semana pasada fue el diputado federal **Santiago Creel Miranda.** Desde hace un año, el panista ha hecho públicas sus aspiraciones presidenciales para las elecciones del 2024. Esta no sería la primera vez que Creel busca la candidatura presidencial de su partido, anteriormente lo intentó ante **Felipe Calderón Hinojosa** en 2005, y nuevamente ante **Josefina Vázquez Mota** en 2006 por lo que esta sería su tercera vez.

PERIÓDICO	PÁGINA	FECHA	SECCIÓN
EL UNIVERSAL	8	08/03/2023	COLUMNAS Y ARTÍCULOS

Conciliar o pelear

Después de que MC se bajó de la contienda por la gubernatura del Estado de México, la candidata de la alianza PRI-PAN-PRD, Alejandra Del Moral, quien se supone sería la gran beneficiaria de esa jugada política, publicó un video desde su automóvil en movimiento: serena, sin mayor entusiasmo, sin un solo ataque, hizo un respetuoso llamado a su rival morenista Delfina Gómez para actuar con sororidad en la campaña y la invitó a cinco debates sobre los temas obvios (seguridad, economía, etc.).

Fue el fiel reflejo de su estrategia de campaña: no confrontar. La alianza en Edomex no apuesta a recoger las banderas del anti-AMLO, no pelea con Morena, no ataca al Presidente, no está en actitud de guerra. Un reflejo de cómo ha conducido su relación con la federación el gobernador del Estado, el priista Alfredo Del Mazo, quien se volvió uno de los gobernadores consentidos de López Obrador e incluso buen amigo de la jefa de Gobierno, Claudia Sheinbaum.

La apuesta de la candidatura de Alejandra Del Moral es conquistar al electorado por la vía del discurso de la reconciliación entre todos, de presentarse como una política capaz de trabajar de maravilla con un presidente como AMLO (tal cual lo ha hecho Del Mazo).

Sus críticos dicen que así no entusiasma a nadie. Que si lo que busca el electorado es alguien que pueda trabajar bien con AMLO, pues quién mejor que Delfina. Que debería ajustar su campaña para volverla una suerte de referéndum anti-Morena: tiene en su rival a una de las políticas más cuestionadas del sexenio, tiene un cinturón de la Ciudad de México que puede heredar el anti-AMLO que descolocó a Sheinbaum en el 2021 y tiene a muchos agraviados con los excesos morenistas y obradoristas.

Ese choque de estrategias —conciliación vs. ataque— permea también entre las "corcholatas" de oposición rumbo a la contienda presidencial del 2024. Hay quien opta por el discurso de "amor y paz" (como los gobernadores panistas de Yucatán, Mauricio Vila, y Querétaro, Mauricio Kuri) y hay quien tiene como eje volverse la opción anti-AMLO (como Lilly Téllez y recientemente Santiago Creel). Y hay muchos en medio que de pronto critican y de pronto se suavizan (como Enrique de la Madrid y otros priistas que se han mostrado interesados).

Los polos podrían ser Mauricio Vila y Lilly Téllez. Los entrevisté hace algunas semanas y sin evasivas respondieron que él no iba a confrontar y ella que sí; él que no se debía meter a López Obrador a la campaña, y ella que hay que hacer de la contienda presidencial un referéndum sobre el Presidente.

Yo no sé cuál sea mejor estrategia, pero lo que sí me queda claro es que, al menos en eso, la campaña de la alianza en el Estado de México va a ser un buen termómetro de cuál puede ser una ruta exitosa para arrebatar a Morena lo que las encuestas le marcan como suyo... o no. ●

historiasreportero@gmail.com

La apuesta de la candidatura de Alejandra Del Moral es conquistar al electorado por la vía del discurso de la reconciliación entre todos.

PERIÓDICO	PÁGINA	FECHA	SECCIÓN
Los tres poderes		08/03/2023	COLUMNAS Y ARTÍCULOS

LOS TRES PODERES

Juan López Miguel

DÍA INTERNACIONAL DE LA MUJER: CRITICAN A AMLO, POR VALLAS METÁLICAS EN PALACIO NACIONAL; CIEP: TIENEN EMPLEOS MAL PAGADOS

Hoy, en todo el mundo, se conmemora la fecha que se dedica a la mujer; en las ciudades capitales de este continente, Europa, Asia y África, habrá marchas, eventos y concentraciones, en las cuales, exigirán respeto a sus derechos humanos, laborales y políticos; más protección social y acceso a servicios de salud y mejor podes adquisitivo.

En este país, la protesta, exigencia y clamor, será alto a feminicidios -¡ni una más!-, flagelo que, titulamos ayer, es mortal para ellas, en su casa, en las calles, trabajo, violencia que las mantiene inseguras en su propio domicilio, donde generalmente, estos crímenes, se realizan.

Iniciaron en ciudad Juárez, Chihuahua y renacieron en Ecatepec, Estado de México, en el gobierno del gobernador del PRI, Eruviel Ávila Villegas, hoy, senador de la República.

En breve recuento que anotamos en columna de ayer, señalamos carencias de ellas, en el sector salud, donde no hay guarderías, medicinas ni tratamientos para enfermedades crónico degenerativas; no tienen empleo y lo peor, brutal, criminal, inflación, violenta su vida doméstica, porque el precario gasto que tienen o salario que perciben, no alcanza para cubrir necesidades como la canasta básica de alimentos.

Además, la mujer, en este sexenio, vive en el "pico" de violencia y delincuencia, inseguridad pública que no le ofrece el gobierno federal ni en los estados y mucho menos en los municipios.

PERIÓDICO	PÁGINA	FECHA	SECCIÓN
Los tres poderes		08/03/2023	COLUMNAS Y ARTÍCULOS

¡Vamos, pues!, cómo está la situación en este país, en donde las mujeres, como la ministro presidenta en Suprema Corte de Justicia de la Nación, Norma Lucía Piña Hernández, recibe amenazas en redes sociales, solo porque no es comparsa del régimen de Andrés Manuel López Obrador.

O la señora Rosario Robles Berlanga -ex diputada federal en 56 Legislatura, cuando ocupo la presidencia en comisión de Desarrollo Social-, hoy, en desgracia política, sufrió canibalismo del gobierno federal, un juez la deja en libertad por falta de pruebas, y nuevamente la acosan, amedrentan y hostigan, con pretensiones de volverla a regresar a la cárcel.

Deleznable, inmoral, que el gobierno federal y en los estados, como por ejemplo el que gobierna Alfredo del Mazo Maza, ofrezcan con disfraz de apoyo social a las mujeres, recursos para ellas, tarjetas rosas o del color que sea, pero en cuanto hay comicios, las convocan a entregar su tarjeta de elector o las "acarrean" para vitorear al candidato o candidata de Morena o del PRI, a un encargo de elección popular.

¿O cómo interpretar descarada movilización de mujeres, para el mitin de campaña de la maestra Delfina Gómez Álvarez y su adversaria del bloque opositor, PRI-PAN-PRD, en Texcoco?

O la manera en que, sin recato alguno, ponen a la hija de un aspirante a gobernar Guerrero, cuando el Instituto Nacional Electoral lo "baja" de la candidatura y encuentran que no hay otra persona para sustituirlo en la candidatura, que su hija, inmoral y perverso estilo de utilizar a la mujer, para conveniencias político-electorales.

Hoy, Día Internacional de la Mujer, cala investigación del Centro de Investigación Económica y Presupuestaria, en el que resalta que, México, tiene una de las tasas de participación laboral femenina, más bajas en comparación con otros países de la Organización para la Cooperación y el Desarrollo Económicos, OCDE, y de América Latina, como Colombia y Chile.

En el documento, Fortalecimiento de la participación laboral femenina, Recuperación post pandemia, el CIEP expone que, en el último trimestre 2022, de las 52.7 millones de mujeres en edad de trabajar en México, el 46.2% están empleadas o buscan activamente un empleo, cifra que supera por 0.8 puntos porcentuales los niveles prepandemia.

Sin embargo, solo el 43.6% de ellas tiene un empleo formal.

Aún existe brecha de 30 puntos porcentuales, señala el CIEP, respecto a los hombres en trabajo remunerado. Además, del 2019 al 2022, número de mujeres que ganaban hasta 5 salarios mínimos, disminuyó 51.7%; en último trimestre 2022, solo 250 mil mujeres ganaron más de 17 mil pesos al mes.

La baja participación de las mujeres en el mercado laboral representa costos económicos en términos de producción y recaudación tributaria: las mujeres aportan el 36% del total de la recaudación de ISR de personas físicas y asalariadas, mientras que los hombres el 64%, lo cual indica brecha en la recaudación de 1.7% del PIB, y podría disminuir con nuevo pacto social que considere el trabajo de cuidado.

El CIEP puntualiza que, para avanzar hacia la igualdad de género y el desarrollo sostenible, es necesario aumentar la participación de las mujeres en trabajos formales con salarios justos así como redistribuir y reconocer las labores de cuidados e incorporar a las mujeres al arcado laboral puede tener impacto positivo en el crecimiento económico de país y en recaudación de impuestos.

Por esos motivos y por muchos as, como el de violencia y delincuencia que ocupa y preocupa a las mujeres que son madres de familia, estudiantes, trabajadoras, hoy, en el día que se dedica a ellas en todo el mundo, en CDMX, salen a protestar, a exigir más protección social, paz y seguridad pública, combate a feminicidios, inflación; exigen justicia a crímenes contra ellas, empleos…

Severas críticas de ellas, cuando señalan muro en Palacio Nacional, para que las protestas no lleguen hasta la Puerta Mariana o, intrépidas manifestantes, llegasen a escalar algún o algunos balcones del emblemático centro de poder en la República.

Ayer, desde su escaño, la senadora panista, Kenia López Rabadán, fustigó que por órdenes del presidente López Obrador, levantaran el muro, con vallas metálicas, "que demuestra el miedo que el Presidente le tiene a escuchar la verdad".

-"¡Ojalá!, y López Obrador, cuidara a las mujeres, como cuida las paredes de Palacio Nacional, piensa que no le va a permitir escuchar la exigencia de las mujeres mexicanas", puyó la senadora.

-"Lo que el Presidente trata de detener con una valla, lo que el Presidente trata de detener con un muro, es escuchar la verdad, la exigencia de las mujeres en México, es clara: exigen seguridad, exigen medicinas, exigen empleos de calidad; en CDMX, exigen subirse a un Metro, en donde no pongan en riesgo su vida", vuelve a puyar la senadora de oposición.

Luego, emplazó al Presidente de la República:

-"No les tenga miedo a las mujeres en México, no le tenga miedo a la verdad, no levante muros, construya puentes para así poder resolver toda la problemática que ha generado su gobierno para las mujeres en este país".

En Cámara de Diputados, representante popular del PAN, Krishna Romero -en el contexto del 8 de marzo-, presentó iniciativa de reforma al Código Penal Federal, para tipificar delito de suicidio feminicida y castigar con sanciones de hasta 15 años de prisión, a quien induzca y obligue a una mujer al suicidio o le preste ayuda para cometerlo, por razones de género.

"La inducción y muerte por suicidio en mujeres, en muchas ocasiones están ligados a la desesperación por el maltrato y la violencia sexual, física, familiar, emocional o psicológica, que sufren y padecen. Este flagelo, es un problema que poco se visualiza, en el cual, el agresor, al no ser quien materialice el delito, puede quedar impune", considera el proyecto que impulsa la

representante del distrito electoral federal 19, con cabecera en el municipio de Tlalnepantla de Baz, Estado de México.

Resalta que el Instituto Nacional de Estadística y Geografía, registró en los últimos años, aumento notable en suicidios de mujeres, donde sobresale el género de 15 a 29 años, dado que la tasa de suicidios por cada 100 mil habitantes en este sector de la población, aumentó en 2016-2021, 45%.

En México, considera la reforma que impulsa Krishna Karina Romero Velázquez, violencia contra la mujer, atraviesa por su peor momento: de acuerdo con datos del Secretariado Ejecutivo del Sistema Nacional en Seguridad Púbica, en el 2022, delitos contra mujeres, crecieron más del 50%, en comparación con el año anterior, donde el acoso sexual aumentó 56%; hostigamiento sexual, 38%; trata de personas, 27%; violencia de género, 32% y abuso sexual, 21%.

Para más protección social al género, ayer el Senado aprobó con 99 votos y una abstención proyecto que busca implementar sistema de responsabilidades de personas servidoras públicas para que cumplan, con diligencia en sus actuaciones y eviten conducirse de forma discriminatoria al momento de atender a mujeres víctimas de algún tipo de violencia.

Pretende dotar al Estado de mecanismos y disposiciones legales suficientes, que garanticen la reparación integral del daño a las personas víctimas de violencia de género y contar con procedimientos ágiles para denunciar a servidores públicos que no cumplan con sus obligaciones.

Los senadores modificaron minuta que envió la colegisladora, en el sentido del lenguaje incluyente, y de esa manera, reformaron término de “violencia de género” por “violencia contra las mujeres adolescentes y niñas”.

Al fundamentar el dictamen, senadora Martha Lucía Micher Camarena -Morena-, presidenta de la comisión para la Igualdad de Género, explicó al pleno que el proyecto contempla que, para integrar los órganos internos de control en la función pública, se debe observar paridad de género y en los

procedimientos de responsabilidad administrativa, se aplique el enfoque de derechos humanos y perspectiva de género.

Como es minuta con modificaciones, el decreto se devolvió a San Lázaro, para efectos de la fracción "e", del artículo 72 en nuestra Ley de leyes.

Hoy por la mañana, una vez más, el mandatario en turno, en su tribuna matinal, volverá a ponderar políticas públicas del régimen, para el género; discursos, denotarán que las mexicanas, están en mejor nivel de vida, política, social y económica que las danesas o las mujeres de Bélgica.

Que tienen "paz y seguridad pública", que cuentan con potencial poder adquisitivo, que disminuyeron feminicidios, infanticidios, que cuentan con "protección social"…

¡Cuidado!

EN EL CHACALEO

Secuestro y crimen en ciudadanos norteamericanos, en tránsito por Matamoros, Tamaulipas, evidencia que por más discursos, gráficas, porcentajes y láminas que presentan en el foro matutino que encabeza el presidente Andrés Manuel López Obrador, nuestro país está en el "pico" de violencia y delincuencia, en la cima del fracaso de la política del "abrazos no balazos" y que, o el Presidente cambia el rumbo en materia de seguridad, o la misma sangre que derraman esos flagelos en la geografía nacional, lo obligarán a hacerlo… Por más que madruguen los integrantes del gabinete de seguridad, "del Presidente para abajo", la delincuencia, los madruga y arrincona en su bunker palaciego, donde no ingresan más que los que "hablan y piensan como Andrés Manuel López Obrador", mientras en la nación, inseguridad, inflación, indolencia de las autoridades en esos males que se propalan en la República, ¡harta! a los mexicanos… Así comentó ayer este asunto, el senador Ricardo Monreal Ávila, el cual, de no tratarlo en su real dimensión, impactará en la relación con Estados Unidos: "pero así hay otros lugares donde la situación de la delincuencia organizada ha rebasado todo nivel de tolerancia. No solo cuando se trate de norteamericanos u originarios de otros países se debe actuar, también los hay en Michoacán o Guerrero, incluso en Zacatecas o en Guanajuato o en Chihuahua o en otros estados donde la delincuencia organizada ha avanzado e territorios"… Enseguida, el reclamo: "por eso yo he insistido en que debemos revisar la estrategia de seguridad pública". ¡Zas!... Que este asunto, perfila el senador del PAN, Julen Rementería del Puerto, sirva por lo menos para replantear el tema de la seguridad y que se pueda atacar las

verdaderas causas de fondo y se deje de lado esta situación, esta condición en donde se minimiza el problema, en donde se utiliza políticamente por parte del gobierno y, perdón que lo diga así, porque así se ve, porque si esto hubiera pasado en un estado como Guanajuato, hubiera explotado desde la mañanera"… "Pasó en un estado como Tamaulipas gobernado por Morena y no explota o no explota por lo menos desde Palacio Nacional", observa el legislador veracruzano… Desde el Centro Cultural de la alcaldía Venustiano Carranza, en foro que diputadas federales de Morena organizaron por el Día Internacional de la Mujer, María Guadalupe Chavira de la Rosa, lamenta que en este año la nación aún registre feminicidios y agresiones en contra de mujeres adultas, jóvenes y menores de edad, contexto en el que resaltó: en la Cámara de Diputados, "se trabaja día a día para garantizar los derechos de la mujer". ¡Ojalá!... Cual previeron desde el inicio del actual periodo de sesiones en el Congreso de la Unión, el diputado Santiago Creel Miranda, presidente en Cámara de Diputados y el senador, Alejandro Armenta Mier, presidente del Senado, encabezaron sesión en conferencia, con los integrantes de ambas mesas directivas, para agilizar iniciativas, minutas y atraso legislativo, hasta la clausura de sesiones, próximo 30 de abril; no lo consideran aún pero sopesan, periodo extraordinario, si fuere el caso, para acelerar decretos que hoy, se encuentran en los archivos camerales… Al terminar la reunión de mesas directivas en el Poder Legislativo, el diputado Creel, ilustró a los medios que se trata de un acuerdo único y nuevo en el que ambas Cámaras trabajarán… "Vamos a hacer un trabajo en sincronía en ambas Cámaras para aprobar minutas de la colegisladora en las mismas sesiones que vayamos teniendo en las próximas semanas", vislumbra el presidente de los diputados quien adelanta que el mes de abril, "será un mes muy intenso en el intercambio de minutas, de una manera calendarizada y acordada". ¡Que así sea!... Inician próxima semana en el Senado, cuando aprueben minuta de San Lázaro, relativa a "El Año de Francisco Villa"… Así como en unos cuantos meses el gobernador Alfredo del Mazo Maza, urbanizó accesos al AIFA, por qué no hace lo mismo con todas las vías de comunicación mexiquenses… Algunas, en décadas, no las ponen en óptimas condiciones de tránsito vehicular y cuando lo llegan a hacer, nada más las "parchan" con pavimento que al mes siguiente, están igual o peor que antes de esos parches… ¿Y así quieren perpetuar el virreinato? ¿Eh?... ¿Por qué será que, ayer, en redes sociales, el AIFA, acaparó atención?…

www.los3poderes.com… juanlopez23@hotmail.com… Twitter: @JuanLopezMiguel…

CÁMARA DE DIPUTADOS
LXV LEGISLATURA

SÍNTESIS INFORMATIVA NACIONAL

JUCOPO

JUNTA DE COORDINACIÓN POLÍTICA

COORDINACIÓN DE COMUNICACIÓN SOCIAL

"2023, AÑO DE FRANCISCO VILLA, EL REVOLUCIONARIO DEL PUEBLO"

PERIÓDICO	PÁGINA	FECHA	SECCIÓN
EL FINANCIERO	0	08/03/2023	LEGISLATIVO

Selección de consejeros del INE, desacreditada si aspirantes son familiares de la 4T: PRD

En pleno examen teórico escrito y de conocimientos de 531 aspirantes a consejeros del INE en San Lázaro, el coordinador parlamentario del PRD en la Cámara de Diputados, Luis Espinoza Cházaro, advirtió que con la inscripción de familiares directos de miembros de Morena y del gobierno de la llamada Cuarta Transformación, queda desacreditada la selección de quienes ocuparán las cuatro vacantes.

En entrevista con *El Financiero*, el legislador consideró que, aunque es cierto que a nadie se le puede negar el derecho constitucional de inscribirse al proceso de selección, "es una realidad muy grave también que eso generará que haya duda en la elección del 2024, gane quien gane".

"No se le puede negar el registro a nadie, no se le puede decir que no se registre Bertha María Alcalde Luján, hermana de la secretaria del Trabajo, Luisa María Alcalde Luján, e hija de la presidenta del Consejo Nacional de Morena, Bertha Elena Luján Uranga.

"Tampoco impedir que se registre Netzaí Sandoval Ballesteros, hermano de la primera secretaria de la Función Pública de la 4T, Irma Eréndira Sandoval. Ni siquiera a Jaime Miguel Castañeda Salas, asesor de la representación de Morena en el Consejo General del INE", expuso.

No obstante -subrayó- "estoy convencido, por todo eso, que desacreditar el proceso es desacreditar al árbitro, y pareciera que es lo que Morena pretende al final del día". Porque "inscribir personajes probadamente cercanos a Morena y al oficialismo desacredita el proceso per se".

El diputado dijo que espera que las personas que queden en este proceso de selección sean perfiles con capacidad probada, y puso como ejemplo a personal que aplicó y que proviene de OPLEs, así como académicos. "Los perfiles que vayan a las quintetas, sobre todo si lo que dice el secretario de Gobernación, Adán Augusto López, es correcto, y aspiran o desean una insaculación, la neutralidad de las quintetas será lo que legitime el proceso", destacó.

Remarcó que "ser parte del órgano que llevará a cabo la elección más grande de la historia de México, no sólo requeriría imparcialidad, sino también capacidad y experiencia acumulada".

https://www.elfinanciero.com.mx/nacional/2023/03/07/seleccion-de-consejeros-del-ine-desacreditada-si-aspirantes-son-familiares-de-la-4t-prd/

PERIÓDICO	PÁGINA	FECHA	SECCIÓN
EL FINANCIERO	35	08/03/2023	LEGISLATIVO

"Genera dudas" que afines a Morena busquen consejerías

Con la inscripción de familiares directos de miembros de Morena y del gobierno de la llamada '4T', queda desacreditada de antemano la selección de los cuatro nuevos consejeros del INE, consideró el líder del PRD en la Cámara de Diputados, Luis Espinosa Cházaro.

En entrevista con El Financiero, el legislador advirtió que, aunque es cierto que a nadie se le puede negar el derecho de inscribirse al proceso de selección, "es una realidad muy grave también que eso generará que haya duda en la elección del 2024".

"No se le puede negar el registro a nadie, no se le puede decir que no se registre Bertha María Alcalde Luján, hermana de la secretaria del Trabajo, Luisa María Alcalde, e hija de la presidenta del Consejo Nacional de Morena, Bertha Elena Luján".

"Tampoco impedir que se registre Netzaí Sandoval Ballesteros, hermano de la primera secretaria de la Función Pública de la 4T, Irma Eréndira Sandoval. Ni siquiera a Jaime Miguel Castañeda Salas, asesor de la representación de Morena en el INE", expuso.

No obstante, "estoy convencido, por todo eso, que desacreditar el proceso es desacreditar al árbitro, y pareciera que es lo que Morena pretende". Porque "inscribir personajes probadamente cercanos a Morena y al oficialismo desacredita el proceso *per se*".

Por eso –afirmó– "ojalá que los perfiles que queden sean con capacidad ya probada, porque mucha gente viene de los OPLE, otros son académicos", dijo.

Remarcó que "ser parte del órgano que llevará a cabo la elección más grande de la historia de México, no sólo requeriría imparcialidad, sino también capacidad y experiencia acumulada".—*V. Chávez*

PERIÓDICO	PÁGINA	FECHA	SECCIÓN
EL HERALDO DE MÉXICO	0	08/03/2023	LEGISLATIVO

Luis Espinoza Cházaro: "Si se aplica la Constitución, el 'Plan B' se tiene que caer completo y a pedazos"

Luis Espinoza Cházaro, coordinador del PRD en la Cámara de Diputados, habló sobre el informe legislativo que dará el próximo sábado, un trámite que debe hacer por obligación, para presentar los avances de la bancada. En entrevista con Jesús Martín Mendoza para Noticias de la tarde en *El Heraldo Media Group*, explicó que tiene la ilusión de ayudar a cambiar el rumbo de la Ciudad de México y que quiere ayudar y participar dentro de la coalición, si lo consideran como candidato.

En lo que se refiere a la elección de los Consejeros del Instituto Nacional Electoral, el legislador del PRD dijo que espera que se elija a personas con capacidad y con los méritos necesarios para responder al cargo. "Yo espero que el comité de evaluación cumpla con su compromiso y que, aunque hay algunos nombres cercanos al oficialismo, también he visto que se han postulado candidatos con un perfil de neutralidad y de independencia que requiere el instituto.

Aseguró que están muy vigilantes en el PRD, PAN y PRI, para que las quintetas de candidatos que se formen, estén armadas con personas de probada neutralidad y que "no pueden ser ni de cuotas, ni de cuates".

Luis Espinoza explicó que hay varias acciones de inconstitucionalidad contra las reformas electorales y el llamado "Plan B", además de que esta semana se completarán con las que tienen que ver a las leyes que se anunciaron la semana anterior.

"Si la corte aplica la Constitución, esto se tiene que caer completo y a pedazos"

Dijo que se trata de "un trampeo a la Constitución Política", aunque también reconoció que confía en la presidenta de la Suprema Corte de Justicia de la Nación, Norma Piña y en la corte, en general.

"Toda mi solidaridad con la ministra presidenta de la Suprema Corte de Justicia de la Nación. Hay que condenar cualquier tipo de violencia contra las mujeres y resulta que desde la presidencia de la República se le ataca y hay manifestaciones de violencia", finalizó.

https://heraldodemexico.com.mx/nacional/2023/3/7/luis-espinoza-chazaro-si-se-aplica-la-constitucion-el-plan-b-se-tiene-que-caer-completo-pedazos-487240.html

PERIÓDICO	PÁGINA	FECHA	SECCIÓN
TeleFórmula	0	08/03/2023	LEGISLATIVO

Entrevista

Luis Espinosa Cházaro (Coordinador de Diputados – PRD)

“El Presidente de la República no cree en las instituciones. Hay que recordar que lo avisó en su momento cuando dijo, ‘al diablo las instituciones’, con esta institución (INE) fuerte, acreditada, respetada por los mexicanos, el Presidente de la República llegó a la presidencia de la misma y con ese mismo árbitro han ganado muchas gubernaturas. Lo que sucede es que vienen en declive y ahora quieren debilitar al árbitro para preparar su narrativa este año en el Estado de México y Coahuila donde les vamos a ganar y el próximo año en la Presidencia de la República. Ese es, sin darle tantas vueltas, el motivo real de que el Presidente y su partido, su movimiento, pretendan debilitar al árbitro, con este árbitro llegaron y con este árbitro se van a ir”.

https://onedrive.live.com/?authkey=%21ALV%2DiPnf6Q1sSSo&cid=75F18D3264FEE48F&id=75F18D3264FEE48F%213392&parId=75F18D3264FEE48F%213388&o=OneUp%20

PERIÓDICO	PÁGINA	FECHA	SECCIÓN
W RADIO	0	08/03/2023	LEGISLATIVO

Entrevista

Jorge Álvarez Máynez (Coordinador de Diputados – MC)

“(Elecciones en el Estado de México y Coahuila) Para nosotros es muy evidente que el PRI le va a entregar a Morena el Estado de México y a cambio, van a permanecer -por los intereses de su dirigencia nacional del grupo que dirige el PRI en estos momentos-, en la gubernatura de Coahuila. Justamente hoy era la fecha límite para separarse del cargo, en el caso de Juan Zepeda, para pedir licencia como senador. Nosotros tratamos de dar el tiempo posible para este anuncio porque tampoco queríamos descartar ninguna posibilidad y queríamos evaluar los escenarios que se puedan ir configurando. En el caso de sumarse a las coaliciones, es un tema que nunca estuvo sobre la mesa, para nosotros en esta configuración de las coaliciones en este escenario de polarización no tenía ninguna posibilidad. Nosotros creemos que es mejor dedicar todo nuestro tiempo y energía para construir un escenario para el 2024, que prestarnos a una farsa como la que está viviendo el Estado de México”.

https://drive.google.com/file/d/18_2JmB2JG_a-LfFL5oUa8K84POFF_cmj/view

PERIÓDICO	PÁGINA	FECHA	SECCIÓN
TeleFórmula	0	08/03/2023	LEGISLATIVO

MC declina participar en elecciones de 2023 y Alejandro Moreno lo acusa de cobardía

Movimiento Ciudadano declina participar en las elecciones para gobernador en el Estado de México y Coahuila, pues asegura que el PRI ya pactó con Morena para entregar la entidad mexiquense y quedarse con Coahuila. Juan Zepeda, excandidato al Edomex, afirmó que tienen la certeza que Morena y sus aliados juegan articulados con el PRI y sus aliados, como se ha visto en varias elecciones. Por su parte, Alejandro Moreno en su cuenta de Twitter escribió que MC una vez más no tuvo el valor de ser opositor. En tanto el diputado Jorge Álvarez Máynez, coordinador de MC, respondió también por Twitter que el gran problema de la alianza es Alejandro Moreno y se han cansado de repetir que les quitan votos, pero ha sido su fachada para intercambiar gubernaturas por embajadas y advirtió que se verían en el 24".

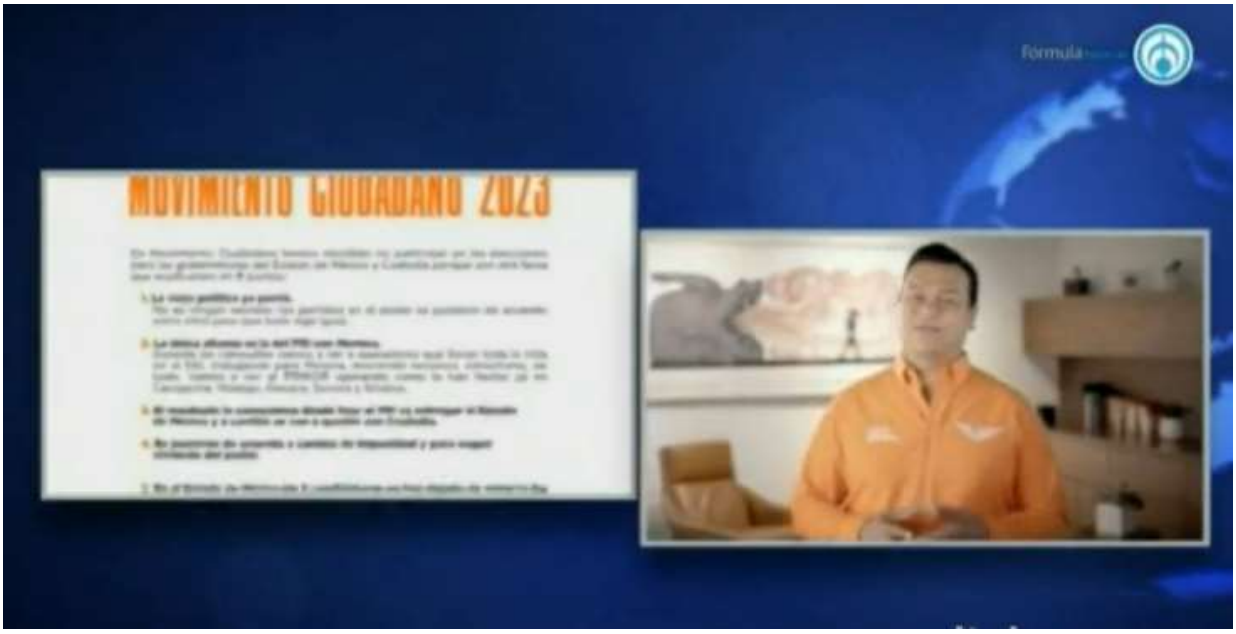

https://onedrive.live.com/?authkey=%21AMw34F8typLQyNk&cid=75F18D3264FEE48F&id=75F18D3264FEE48F%213391&parId=75F18D3264FEE48F%213388&o=OneUp

PERIÓDICO	PÁGINA	FECHA	SECCIÓN
MILENIO TELEVISIÓN	0	08/03/2023	LEGISLATIVO

Movimiento Ciudadano es un peligro: PRI

El diputado de Movimiento Ciudadano, Jorge Álvarez Máynez, contestó (a declaraciones de Alejandro Moreno) que el gran problema de la alianza es Alejandro Moreno, que por ello ni los candidatos de su partido lo quieren en sus campañas. Dijo que el PRI se ha cansado de repetir que les quitaron votos, pero en realidad ha sido su fachada para intercambiar gubernaturas por embajadas. Hace un momento, el dirigente nacional del PRI contestó a Movimiento Ciudadano, luego de que el partido los acusó de pactar con Morena. Durante una conferencia, Moreno negó que exista un pacto y arremetió contra el partido naranja porque, dice, son un peligro.

https://onedrive.live.com/?authkey=%21APjQ4R%2DQGDgG3eQ&cid=75F18D3264FEE48F&id=75F18D3264FEE48F%213403&parId=75F18D3264FEE48F%213388&o=OneUp

PERIÓDICO	PÁGINA	FECHA	SECCIÓN
REFORMA	0	08/03/2023	LEGISLATIVO

Llaman a militantes de MC al voto útil en Edomex y Coahuila

El dirigente nacional del PRI, Alejandro Moreno, llamó a simpatizantes y militantes de Movimiento Ciudadano a apoyar a los candidatos de la alianza Va por México en el Estado de México y Coahuila y a la ciudadanía a no darle un solo voto a ese partido, al cual acusó de dividir el voto de la Oposición.

En conferencia en la sede nacional del partido, "Alito" Moreno aseguró que MC es un peligro para la democracia, porque dinamita las elecciones, divide el voto y ha rechazado sumarse a una alianza opositora que tiene todo para competir.

"Movimiento Ciudadano hoy es un peligro para la democracia y hay que decirlo, porque renuncian a su obligación de participar en las elecciones cuando tenemos todo para competir juntos. La pregunta es: ¿Por qué no participan? Que porque va a haber una campaña dura, nunca han sido fáciles las campañas, ¿cuál es el verdadero fondo?", cuestionó.

Moreno afirmó que si el partido naranja se hubiera sumado a la coalición, Va por México habría obtenido la mayoría simple en la Cámara de Diputados en los comicios de 2021 y las Gubernaturas de los estados de Campeche, Colima, Michoacán y San Luis Potosí.

Ante ello, el dirigente priista llamó a la ciudadanía a no apoyar a Movimiento Ciudadano, partido al que acusó de prestarse a dividir el voto.

Alito se refirió también al dirigente del partido naranja, Dante Delgado, y al coordinador en la Cámara de Diputados, Jorge Álvarez Máynez, a quienes calificó como traidores y vividores de la política.

"La coalición nos hace fuertes, nos hace potentes, si quieren impulsar el cambio, si no quieren que Morena gane las elecciones, ahí está el doble discurso", insistió.

El también diputado federal llamó a los simpatizantes y militantes de Movimiento Ciudadano a emitir un voto útil, ya que su partido ni siquiera registró candidatos en el Estado de México y en Coahuila. "Hagan el voto útil, eso es importante. El voto útil es ir con nosotros, porque ellos ni siquiera registraron candidatos, entonces necesitamos estar juntos para darle para adelante y aquí tienen las puertas abiertas en el PRI, en Va por México", afirmó.

https://www.reforma.com/llaman-a-militantes-de-mc-al-voto-util-en-edomex-y-coahuila/ar2565325?utm_source=twitter&utm_medium=social&utm_campaign=robotgr&utm_content=@reformanacional

PERIÓDICO	PÁGINA	FECHA	SECCIÓN
EL FINANCIERO	0	08/03/2023	LEGISLATIVO

Elecciones 2023: 'Alito' Moreno niega pacto del PRI con Morena y acusa a MC de 'esquiroles'

De nuevo envuelto en la polémica por sus presuntos acuerdos con el presidente Andrés Manuel López Obrador y Morena, el dirigente nacional del PRI, Alejandro 'Alito' Moreno, respondió a las denuncias del dirigente de Movimiento Ciudadano (MC), Dante Delgado, y aseguró que "no hay ni PRIMOR ni pactos bajo la mesa" para el proceso electoral del Estado de México.

Llamó a los dirigentes nacionales del PAN, Marko Cortés, y del PRD, Jesús Zambrano, a no hacer caso a las "afirmaciones desesperadas, irresponsables y calumniosas de la dirigencia de Movimiento Ciudadano, que no de sus militantes", y sostuvo que "están firmes los acuerdos con el PAN y el PRD en la coalición Va por México".

"El único pacto del PRI es con la coalición Va por México", expresó este martes 7 de marzo.

Desde la sede nacional del partido y acompañado de integrantes del Comité Ejecutivo Nacional, de una decena de diputados y senadores, 'Alito' Moreno respondió a las afirmaciones de Dante Delgado, quien dijo que retiró sus candidaturas porque el PRI ya pactó con Morena y el gobierno federal "entregar" el Estado de México y quedarse sólo con Coahuila.

"Negamos lo que ha dicho la dirigencia nacional de Movimiento Ciudadano, están desesperados, le hacen el juego a Morena, le quieren jugar al esquirol, al porro; son esquiroles y lacayos desde sus dirigentes nacionales. MC y Morena son lo mismo".

Acusó que "Dante Delgado y Jorge Álvarez Máynez son unos traidores, esquiroles y vividores de la política" y en su partido "no tienen programa, proyecto ni ideología" y recordó que ambos fueron militantes del PRI. "Son falsos, calumniosos y cobardes", arremetió.

De acuerdo con un comunicado de Movimiento Ciudadano, lanzado este 6 de marzo, el partido no competirá debido a que el PRI acordó "darle" el Estado de México a Morena a cambio de que Va por México gane en Coahuila. Las razones de dicho pacto, según Delgado, son "evidentes", ya que Morena en Coahuila va sin su coalición del Partido Verde y el Partido del Trabajo, esto con el supuesto objetivo de que gane el PRI.

https://www.elfinanciero.com.mx/nacional/2023/03/07/elecciones-2023-alito-moreno-niega-pacto-del-pri-con-morena-y-acusa-a-mc-de-esquiroles/

PERIÓDICO	PAGINA	FECHA	SECCIÓN
NVNoticias OPINIÓN • INFORMACIÓN		08/03/2023	LEGISLATIVO

Tibia y cobarde, actuación de MC al no participar en elecciones de 2023: Alejandro Moreno

El presidente nacional del PRI, Alejandro Moreno, acusó que Movimiento Ciudadano actuó de manera tibia y cobarde al bajarse de la contienda por las gubernaturas del Estado de México y Coahuila y no unirse a la alianza Va por México, a lo que el coordinador de los diputados de MC. Jorge Álvarez Maynez, respondió que el problema de dicha alianza es la figura de *Alito* Moreno.

https://nvnoticias.mx/index.php/2023/03/07/tibia-y-cobarde-actuacion-de-mc-al-no-participar-en-elecciones-de-2023-alejandro-moreno/

PERIÓDICO	PAGINA	FECHA	SECCIÓN
dossierpolítico		08/03/2023	LEGISLATIVO

Tibia y cobarde, actuación de MC al no participar en elecciones de 2023: 'Alito'

El presidente nacional del PRI, Alejandro Moreno, acusó que Movimiento Ciudadano actuó de manera tibia y cobarde al bajarse de la contienda por las gubernaturas del Estado de México y Coahuila y no unirse a la alianza Va por México, a lo que el coordinador de los diputados de MC. Jorge Álvarez Maynez, respondió que el problema de dicha alianza es la figura de Alito Moreno.

https://dossierpolitico.com/vernoticias.php?artid=278801&relacion=&tipo=Principal&categoria=2

PERIÓDICO	PÁGINA	FECHA	SECCIÓN
infobae		08/03/23	LEGISLATIVO

Alito Moreno aseguró que Movimiento Ciudadano no ganará la presidencia en 2024

El presidente nacional del PRI, **Alejandro *Alito* Moreno** Cárdenas, volvió a lanzarse contra Movimiento Ciudadano (MC) y aseguró que éstos no tendrán oportunidad de ganar la Presidencia de la República en los comicios federales de 2024.

Durante una conferencia de prensa que ofreció este martes 7 de marzo, el líder priista acusó que el partido naranja presuntamente **solo se ha dedicado a dividir el voto** en los últimos procesos electorales que se han celebrado en el país.

Fue por lo anterior que respondió a las palabras del legislador ***Jorge Álvarez Máynez*** y sentenció que sí "se verán en el 2024″ porque supuestamente los emecistas seguirán dividiendo los sufragios para el espectro de la oposición, pero advirtió que MC no tiene posibilidades de obtener

"Si están diciendo que nos vemos en el 24 es que también quieren prestarse a dividir el voto, **no tienen ninguna posibilidad ellos solos de ganar la Presidencia de la República**, no lo digo yo, lo dicen todos, todos los estudios, las mediciones, la realidad, los votos y es una realidad. Entre el PAN, PRI y PRD obtuvimos más de 20 millones de votos en el 2021″, refirió.

Alito Moreno aseguró que Movimiento Ciudadano no ganará la presidencia en 2024 - Infobae

PERIÓDICO	PÁGINA	FECHA	SECCIÓN
EL FINANCIERO	36	08/03/2023	LEGISLATIVO

"SON AFIRMACIONES DESESPERADAS"

Se 'unen' Morena y PRI... contra MC que los acusa de pacto

Alito Moreno asegura que no hay arreglos; Mario Delgado dice: "No los necesitamos"

VÍCTOR CHÁVEZ
vchavez@elfinanciero.com.mx

Los dirigentes nacionales del PRI y de Morena respondieron a las denuncias del líder de MC, Dante Delgado, al asegurar que no hay "pactos" ni "acuerdos en lo oscurito" para "entregar" el gobierno del Estado de México a la llamada '4T'.

De nuevo envuelto en la polémica por sus presuntas negociaciones con López Obrador y Morena, el presidente priista, Alejandro Moreno, sostuvo que "no hay ni *PRI-Mor* ni pactos bajo la mesa" para el proceso electoral mexiquense.

Llamó a los dirigentes nacionales del PAN, Marko Cortés, y del PRD, Jesús Zambrano, a no hacer caso a las "afirmaciones desesperadas, irresponsables y calumniosas de la dirigencia de MC". "El único pacto del PRI es con la coalición Va por México", expresó.

Desde la sede nacional del partido y acompañado de integrantes del Comité Ejecutivo Nacional, de una decena de diputados y senadores del *tricolor*, Moreno Cárdenas respondió a las afirmaciones de Dante Delgado, quien argumentó que retiró sus candidaturas porque el PRI ya pactó con Morena y el gobierno federal "entregar" el Estado de México y quedarse sólo con Coahuila.

ESPECIAL

Conferencia. Alejandro Moreno, líder nacional del PRI, ayer, en la sede del partido.

"Negamos lo que ha dicho la dirigencia nacional de MC, están desesperados, le hacen el juego a Morena, le quieren jugar al esquirol, al porro; son esquiroles y lacayos desde sus dirigentes nacionales. MC y Morena son lo mismo".

Acusó que "Dante Delgado y Jorge Álvarez Máynez son unos traidores, esquiroles y vividores de la política" y en su partido "no tienen programa, proyecto ni ideología" y recordó que ambos fueron militantes del PRI. "Son falsos, calumniosos y cobardes", reiteró.

Por su parte, Mario Delgado afirmó que "nosotros sólo hacemos pactos con el pueblo, no hacemos acuerdos en lo oscurito porque no los necesitamos; nosotros estamos con la gente".

Explicó que en Morena "desconocemos la razón del retiro de las candidaturas de MC del Estado de México y de Coahuila; lo que sí sabemos es que los naranjas no tienen ninguna posibilidad de triunfo en ambas entidades, aunque no deja de ser extraño que decidan no participar", dijo.

No obstante, admitió que el retiro de MC de las contiendas "nos beneficia en Morena porque, de acuerdo con las encuestas que tenemos en el partido, la gente que tiene pensado votar por MC tiene como segunda opción a Morena".

"Es decir, la gente que quiere un cambio para terminar con los abusos, los saqueos y la corrupción que han caracterizado los 90 años de gobiernos del PRI, tiene claro que si no es con su partido será con Morena", comentó.

PERIÓDICO	PÁGINA	FECHA	SECCIÓN
ENFOQUE NOTICIAS	0	08/03/2023	LEGISLATIVO

Entrevista / Jorge Álvarez Máynez (Coordinador de Diputados – MC)

“Yo creo que sí se sustenta (alianza PRI con Morena), hay que ver la evidencia, si tú no tuvieras al exgobernador de Campeche de embajador, al exgobernador de Sonora de embajador, al exgobernador de Sinaloa, de cónsules, de embajadores después de haberle entregado sus estados a Morena, entonces estoy de acuerdo, no se sustentaría. Y si no tuvieras una evidencia, pacto de impunidad con Enrique Peña Nieto por parte del Presidente de la República que no lo toca ni con el pétalo de una rosa, estoy de acuerdo en que no se sustentaría, pero lo que nosotros vemos son justamente evidencias de que este pacto existe”.

https://drive.google.com/file/d/1Kzc4TsH6G7r_JTRTlOv7FJIQcC7P2TAP/view

PERIÓDICO	PÁGINA	FECHA	SECCIÓN
infobae		08/03/23	LEGISLATIVO

Con la retirada de MC en EdoMex y Coahuila, Morena captará a simpatizantes con “corazoncito naranja”

Mario Delgado**, presidente de** Movimiento Regeneración Nacional **(**Morena**), aseguró que su partido se verá beneficiado con la retirada de** Movimiento Ciudadano **(**MC**) de las elecciones en** Coahuila y Estado de México **(**EdoMex**), pues quienes pretendían votar por el partido naranja es porque quieren sacar al** PRI **del poder local.**

Jorge Álvarez, coordinador de la bancada de MC en la Cámara de Diputados, no se quedó de brazos cruzados y le contestó a ***Alito*** **Moreno**, a quien le recordó que ni siquiera su militancia lo quiere, esto por los conflictos internos del PRI. Aunado a ello, a través de redes sociales, se mostró confiado en el papel que jugará Movimiento Ciudadano en **las elecciones de 2024**.

“El gran problema de la alianza eres tú (Alito Moreno). Por eso ni los candidatos de tu partido te quieren en sus campañas. Se han cansado de repetir que les ‘quitamos’ votos. En realidad ha sido su fachada para intercambiar gubernaturas por embajadas”.

Con la retirada de MC en EdoMex y Coahuila, Morena captará a simpatizantes con “corazoncito naranja” - Infobae

PERIÓDICO	PÁGINA	FECHA	SECCIÓN
MILENIO TELEVISIÓN	0	08/03/2023	LEGISLATIVO

Alejandro Moreno señala a MC por hacerse a un lado en las candidaturas del Edomex y Coahuila

Luego del anuncio de que MC dejará las candidaturas en el Estado de México y Coahuila, Alejandro Moreno, dirigente nacional del PRI, salió a decir que MC no está demostrando estar a la altura de las crisis que vive el país. *Alito* expuso que cobardemente MC se hace a un lado, pero lo que realmente están haciendo es repetir el discurso que les dictan desde Morena. Por su parte, el diputado de MC, Jorge Álvarez Máynez, respondió que el gran problema de la alianza es Alejandro Moreno, que por ello ni los candidatos de su partido lo quieren en sus campañas.

https://onedrive.live.com/?authkey=%21AMxIhaB4YZNVC6Q&cid=75F18D3264FEE48F&id=75F18D3264FEE48F%213401&parId=75F18D3264FEE48F%213388&o=OneUp

PERIÓDICO	PAGINA	FECHA	SECCIÓN
Puntual		08/03/2023	LEGISLATIVO

Precandidatos al gobierno de Puebla con desesperación a tope

Nacho Mier recorre el estado con asambleas e informes de los diputados federales y no deja de mandar mensajes que prueben porque es el líder de la mayoría de Morena en el Congreso y lo que puede hacer en Puebla con su conocimiento del estado y sus relaciones.

https://www.diariopuntual.com/index.php/opinion/2023/03/06/29193/precandidatos-al-gobierno-de-puebla-con-desesperacion-tope

PERIÓDICO	PÁGINA	FECHA	SECCIÓN
EL HERALDO DE MÉXICO	5	08/03/2023	COLUMNAS Y ARTÍCULOS

A FUEGO LENTO

ALFREDO GONZÁLEZ CASTRO

#OPINIÓN

A los más de 500 aspirantes los sometieron a una prueba escrita en la que les prohibieron celulares, relojes inteligentes, computadoras, mochilas y bolsas

RECELO Y DESCONFIANZA EN EXAMEN A FUTUROS CONSEJEROS DEL INE

Imagen inédita en tiempos de la 4T: una larga fila de hombres y mujeres serpenteaba ayer desde temprana hora en la escalinata del Palacio Legislativo de San Lázaro. Buscaban todos convertirse en consejeros electorales.

Fueron más de 500. Y esperaron turno como aspirantes a la UNAM o como quien buscan una vacante en algunas de las zonas industriales más prósperas del país. Los ingresaron al salón de plenos con el número que les asignaron en su registro bajo el brazo.

Después, los colocaron en las curules de los diputados para hacer un "examen de conocimientos", como parte de la segunda etapa del proceso de selección que realiza el **Comité Técnico de Evaluación**. Pero antes, a quienes sueñan en convertirse en **árbitros electorales** los trataron como personas poco confiables. Para **evitar trampas y acordeones** no les permitieron el ingreso de teléfonos, relojes inteligentes ni computadoras. Durante su evaluación en materia constitucional, gubernamental, electoral y derechos humanos, les prohibieron también llevar mochilas, bolsas y maletas.

Todo fue parte de los primeros filtros que tuvieron que librar **164 mujeres, 358 hombres**, cinco personas **no binarias**, una mujer trans y algunos "sin especificar".

Fueron más de 500. Y esperaron como aspirantes a la UNAM

Su deseo es ocupar una de las cuatro vacantes disponibles, a partir de abril, con la salida de **Lorenzo Córdova, Ciro Murayama, José Roberto Ruiz y Margarita Favela**, quien por cierto se encuentra delicada de salud. Sobre el examen escrito, 48 preguntas estaban relacionadas con normativa y el resto **era una especie de comprensión de lectura**, según me dijo uno de los participantes.

No hubo "ejercicios" o preguntas para evaluar el criterio de los concursantes, lo que, piensan, podría ocurrir en la fase de las entrevistas. Por lo pronto, este miércoles se dará a conocer el resultado del examen, cuya lista final estará conformada por los **50 mejor calificados**. Y es justo en esta etapa del proceso donde se prevé que haya maniobras, porque no está contemplado **un criterio de desempate**. Ven un espacio para la discrecionalidad o para que imperen los vetos e intereses partidistas.

Por esa razón, quién no esté de acuerdo con el resultado tendrá hasta este jueves para solicitar, vía correo electrónico, una revisión de su prueba. Y por esa misma vía le responderán si procede su impugnación. Nadie del exterior podrá influir en la decisión de selección. Nada tan sofisticado como los filtros que les impusieron para presentarse al examen. Y ya perfilándose a la etapa final, **del 17 al 22 de marzo,** el Comité Técnico entrevistará a los 50 finalistas. Posteriormente, **el 26 de este mismo mes**, se enviarán cuatro quintetas a la Junta de Coordinación Política de la Cámara de Diputados, que presidente **Ignacio Mier**, para que se haga la votación y, en el pleno, se decida quién de los más de 500 aspirantes ocupará una de las preciadas vacantes en el INE. Aunque por el método y lo engorroso del proceso todo parece indicar que serán afines a la 4T. Lo dicen concursantes y representantes de la oposición. Algo que está por verse.

***

A finales de marzo o principios de abril, la administración de **Claudia Sheinbaum** hará un anuncio importante en torno a las aplicaciones de dispositivos electrónicos que se dedican a la renta de vivienda para hospedaje como **Airbnb**. Lo que busca el gobierno de la CDMX es meterlas en cintura, regularizar su operación, que paguen impuestos, sin que esto signifique un costo extra para el usuario final.

***

Muy grave resultó para **Washington**, el secuestro de cuatro de sus ciudadanos y el asesinato de dos de ellos, en **Tamaulipas**. Lo que se presume en México es que estaban relacionados con actividades ilícitas, pero eso es algo que poco le importa a la administración Biden. Sólo ellos pueden juzgar a sus ciudadanos.

***

*Y como dice **el filósofo... Nomeacuerdo**: "Es deseable que el árbitro no favorezca al equipo que no quiere jugar el partido".*

ALFREDO@ELHERALDODEMEXICO.COM / @ALFREDOLEZ

PERIÓDICO	PÁGINA	FECHA	SECCIÓN
EL UNIVERSAL	2	08/03/2023	COLUMNAS Y ARTÍCULOS

BAJO RESERVA

A sus órdenes, señor Presidente

:::: Nos hacen ver que quien no lució muy bien ayer fue el gobernador morenista de Tamaulipas, **Américo Villarreal**, quien, sin que le dijeran agua va, fue puesto en altavoz por el presidente **Andrés Manuel López Obrador** en plena conferencia de prensa mañanera para que informara sobre el estatus del caso de los cuatro estadounidenses secuestrados en Matamoros —dos de ellos fueron asesinados—. La crítica no fue el que se informara al Presidente de lo sucedido, sino el tono en el que lo hizo don Américo. "Señor, siguiendo sus instrucciones y el trabajo conjunto, no hemos dejado desde el día viernes de estar atentos a este problema, y hoy, aproximadamente hace una hora, nos notificaron que había indicios de haber visto a los cuatro ciudadanos norteamericanos, y hace 35 minutos ya fue plenamente confirmado por la fiscalía". ¿Un gobernador que recibe instrucciones del Presidente?

ARCHIVO EL UNIVERSAL

Américo Villarreal

Una oferta para MC por sus votos en el Edomex

:::: Nos dicen que dentro de la alianza PAN-PRI-PRD hay una oferta sobre la mesa para Movimiento Ciudadano para que dirijan el voto de su militancia en el Estado de México hacia esa coalición. El ofrecimiento, nos comentan, es que ellos no harían sombra al candidato que MC decida presentar al gobierno del estado de Jalisco en la elección de 2024, entidad que hoy es gobernada por el emecista **Enrique Alfaro**. ¿Qué pensará MC de la oferta?

ARCHIVO EL UNIVERSAL

Feminismo a contentillo

:::: Nos cuentan que feministas de larga carrera, y que hoy forman parte del oficialismo en el Senado, al parecer, olvidaron su lucha histórica y ante los cuestionamientos de senadoras del Partido Acción Nacional y del Partido Revolucionario Institucional por la violencia verbal, descalificación y linchamiento mediático cotidiano del presidente López Obrador contra la presidenta de la Suprema Corte de Justicia de la Nación, **Norma Piña**, optaron por el silencio o por justificar al inquilino de Palacio Nacional. **Malú Micher**, **Citlalli Hernández**, entre otras. Hay defensas más importantes que hacer, que la defensa de las mujeres que son víctimas de la violencia verbal.

ARCHIVO EL UNIVERSAL

Senador pide que omitan su apellido materno

:::: Nos cuentan que, en el Senado, el presidente de la Mesa Directiva, el poblano, **Alejandro Armenta Mier**, instruyó a sus operadores de prensa que omitieran su segundo apellido de toda comunicación oficial y entrevistas. Será que el aspirante a la candidatura al gobierno de Puebla le pesa el apellido Mier por aquello de que lo vayan a confundir con su primo el diputado **Ignacio Mier**, quien es su rival dentro del partido, pues ambos quieren la candidatura al gobierno de Puebla. Qué va a decir la familia Mier?

PERIÓDICO	PÁGINA	FECHA	SECCIÓN
EL UNIVERSAL	20	08/03/2023	COLUMNAS Y ARTÍCULOS

JORGE ROMERO HERRERA

México arrastra deuda histórica hacia las mujeres

Sin el afán de crear controversia y corriendo el riesgo de ser criticado y señalado al abordar un tema cuya centralidad, logros y reconocimientos concierne totalmente a las mujeres; sobre todo en estas fechas en las que se honra su lucha incansable y sin cuartel a lo largo de muchos años; me permito compartir las siguientes reflexiones.

Desde mi simple calidad de hijo, esposo, padre, hermano, tío, amigo y compañero de increíbles mujeres a quienes cada día veo enfrentar la desigualdad de condiciones frente a los hombres, expreso mi solidaridad, alzando la voz con ellas, porque este gobierno las ha abandonado a pesar de que en campaña fueron objeto de promesas y compromisos, hoy incumplidos.

En los primeros cuatro años de la presente administración, se dinamitaron muchos logros alcanzados por las mujeres a lo largo de décadas.

Desde los gobiernos panistas, se realizaron diversas acciones en pro de las mujeres, como la creación del Instituto Nacional de las Mujeres, el Programa de la Institucionalización de la Perspectiva de Género, el Programa Nacional para la Igualdad de Oportunidades y No Discriminación Contra las Mujeres, el Fondo de Micro financiamiento a Mujeres Rurales, el Programa Arranque Parejo en la Vida.

Desafortunadamente, ese esfuerzo de construcción de programas e instituciones ha sido borrada de un plumazo por este gobierno.

En la presente legislatura hemos impulsado iniciativas para reformar las Leyes Generales de Acceso de las Mujeres a una Vida Libre de Violencia, y de Víctimas, en materia de medidas de protección máxima para las mujeres; así como otra que pretende reformar y adicionar el artículo 36 de la Ley General de Acceso de las Mujeres a una Vida Libre de Violencia, para que el Poder Legislativo tenga más participación en las políticas públicas destinadas a la prevención de agresiones en contra de las mujeres y, de igualdad salarial.

En este 8 de marzo, hacemos un compromiso para redoblar nuestra lucha, codo a codo con las mujeres, para garantizar sus derechos y satisfacer sus reclamos. La lucha en favor de las mujeres es una causa que se debe realizar todos los días. La deuda histórica con las mujeres debe ser saldada cuanto antes, bajo la premisa de que la igualdad nos hará una sociedad más justa y plena en derechos y bienestar para todas y todos. ●

Diputado, Coordinador del GPPAN

PERIÓDICO	PÁGINA	FECHA	SECCIÓN
EL HERALDO DE MÉXICO	14	08/03/2023	COLUMNAS Y ARTÍCULOS

A TRES AÑOS DEL COVID-19

JORGE ROMERO HERRERA
COORDINADOR DEL GPPAN
@JORGEROHE

La Organización Mundial de la Salud ha calificado el manejo de la pandemia en México de manera negativa

Hace unos días conmemoramos el tercer aniversario de la llegada del COVID-19 a México; casi seis meses después de que se detectó al *paciente cero* en Wuhan, China.

Dicho acontecimiento desencadenó una pandemia sin precedentes en la historia reciente del mundo. Resulta relevante destacarlo porque, a pesar de que hubo la oportunidad para prepararnos de la mejor manera posible, el gobierno minimizó su gravedad e hizo caso omiso a las recomendaciones para contrarrestar sus efectos. Lo anterior contribuyó a la propagación de la pandemia sin control, causando un impacto de mortandad sin precedentes.

Entre los diversos factores que originaron que nuestro país sea uno de los que más pérdidas humanas sumaron, destacan la falta de medidas de prevención temprana, como el uso obligatorio de mascarillas, la promoción del distanciamiento social y la implementación de programas de pruebas y rastreo de contactos. La insuficiente inversión en salud pública, que dificultó la respuesta oportuna a la pandemia, y la atención de pacientes infectados y sus familias. La falta de inversión en investigación y desarrollo de vacunas y tratamientos, que limitaron la capacidad para combatir la pandemia. La grave falta de coordinación entre los distintos niveles de gobierno. La falta de liderazgo efectivo y la toma de decisiones basadas en consideraciones políticas y no científicas, lo que fue el factor decisivo que derivó en el desastre humanitario que diezmó a la población.

Recordemos que en los primeros meses de la pandemia, el gobierno mexicano implementó medidas ligeras de prevención y control, como el cierre de escuelas y la restricción de actividades no esenciales, dejando a un lado la aplicación de pruebas y una campaña constante de vacunación; que hubiera tenido una mayor contención de la pandemia. En junio de 2020, el gobierno mexicano inició un proceso de reapertura económica y relajó algunas medidas de control, lo que llevó a un aumento en el número de casos y muertes alcanzando en diciembre de 2020 un pico de la pandemia.

Con más de 3.3 millones de casos confirmados y más de 265 mil muertes relacionadas con COVID-19. La Organización Mundial de la Salud (OMS) ha calificado el manejo de la pandemia en México de manera negativa.

La pandemia también ha tenido un impacto significativo en la economía del país. El cierre de empresas y la disminución de la actividad económica han llevado a una caída del PIB de México en 2020, lo que ha provocado un aumento del desempleo y la pobreza.

"La pandemia ha tenido también un impacto significativo en la economía del país. El cierre de empresas han llevado a una caída del PIB".

Es fundamental tomar nota de la gran cantidad de errores derivados de la arrogancia de gobierno y su determinación de privilegiar el cuidado de la imagen del Presidente por sobre la salud de la población, para corregirlos.

Es relevante llamar la atención al hecho de que la pandemia ha tenido un impacto severo en la salud mental de las personas a nivel mundial. Hemos llegado a tres años y las medidas por parte del gobierno federal siguen desestimando las diversas variantes y sus efectos.

Hacemos un extrañamiento a los responsables que integran al Consejo de Salubridad, para que implementen las medidas preventivas y de control para que esta pandemia no siga afectando a la población.

Segunda fuerza política

gustavo@libertas.com.mx // @GustavoRenteria

El mayor número de personas que ha salido a manifestarse a las calles, en distintas ciudades del país, y los que lo hacen a través de redes sociales, tienen un común denominador: saben -y no están equivocados- que la única posibilidad para ganarle a la 4T en 2024 es **uniendo a las oposiciones.**

Que si el INE no se toca, que mi voto tampoco, pero en el fondo fueron las concentraciones un grito desesperado para que los líderes partidistas se pongan de acuerdo: dejen los egos, los intereses particulares para hacer un gran bloque antiAMLO, para poder así luchar distrito por distrito, municipio por municipio y estado por estado.

Que en la boleta solo existan dos opciones: nos quedamos con el lopezobradorismo o le decimos adiós. Esa es su lucha, esa es en el fondo la exigencia.

Sin duda los ciudadanos han rebasado a los partidos, y no se diga a sus dirigentes. ***Alito* Moreno, Marko Cortés y Jesús Zambrano** simplemente no han estado a la altura de la historia. En particular los comandantes del Partido Revolucionario Institucional (PRI) y Partido Acción Nacional (PAN) dan mucha pena y hasta lástima.

Pero con el anuncio de ayer, las esperanzas de ese grupo se alejan. Argumentan los naranjas que el PRI y Morena ya pactaron los resultados: **la Cuarta Transformación se quedará con el Estado de México y el PRI, con el estado de los Moreira.**

Y por si fuera poco, el **senador Juan Zepeda,** dijo que en lugar de desgastarse en la contienda del 4 de junio, mejor ya se concentran en el 2024. Irán solos pues. Ya sea con **Luis Donaldo Colosio (alcalde de Monterrey) o con Samuel García (gobernador de Nuevo León)**, pero solitos.

No se mezclarán con **Va por México**, porque política, aritmética y socialmente no les conviene. **Dante Delgado** puede ser acusado de lo que deseen, pero no de tarado.

El movimiento naranja, el movimiento ciudadano del veracruzano sabe que solos tienen mucho más posibilidades. No ganarán la Presidencia de la República, pero competirán con más fuerza en las gubernaturas de **Chiapas, Guanajuato, Jalisco, Morelos, Puebla, Tabasco, Veracruz, Yucatán y Ciudad de México.**

Mientras el bloque PRI-PAN-PRD podría presentar candidatos comunes, MC irá solo para las 128 senadurías, 500 diputaciones federales, 31 congresos locales, 1580 ayuntamientos, 16 alcaldías y 24 juntas municipales.

Es decir, quienes se sientan excluidos y olvidados en Va Por México, encontrarán en Movimiento Ciudadano opción para participar y hasta ganar. Que a nadie le sorprenda que experredistas, expanistas y expriistas encuentren cabida con el videoclip de Yuawi, y hasta bailen su remix.

Así es: Movimiento Ciudadano podría convertirse en la **segunda fuerza política**, y desplazar al desfigurado, dividido, endeble, blando, desnutrido, exánime, debilitado, desfallecido y pusilánime Va por México.

Con Valor y Con Verdad.- De confirmarse el pronóstico de Dante, el PRI se quedaría con **Durango y Coahuila. Esteban Villegas y Manolo Jiménez** solitos contra el mundo.

Rozones

Piña, aplausos y trincheras

Y fue la ministra presidenta **Norma Piña,** cuyo nombre ha estado sonando con regularidad en conferencias mañaneras, desplegados y hasta amenazantes mensajes en redes, la que aprovechó el Día del Juzgador y la Juzgadora mexicanos para mandar mensaje a los integrantes del Poder Judicial. "Entre nosotros entendemos muy bien que en la función jurisdiccional no buscamos aplausos". Y dijo también: "Independientemente de nuestra trinchera, en el ejercicio de nuestras atribuciones como juzgadoras y juzgadores nos corresponde garantizar el derecho de las personas que buscan acceder a la justicia". Nos hacen ver que sus señalamientos, en un momento en el que ha destacado el cuestionamiento de Palacio, se han apartado de cualquier indicio de frontalidad y refugiarse en la institucionalidad... al menos por ahora.

...Y llegó el tema al Senado

Y a propósito de la ministra, resulta que fue motivo de debate en el Senado, donde las legisladoras de oposición demandaron al Presidente **Andrés Manuel López Obrador** que cese los ataques en su contra. Ante esta exigencia, la morenista **Malú Micher,** presidenta de la Comisión para la Igualdad de Género, defendió que el Ejecutivo federal no le ha faltado al respeto, pero que el hecho de que la presidenta de la Corte no se pusiera de pie en el evento para conmemorar la Constitución representó casi un reto. En respuesta, la priista **Beatriz Paredes** remarcó que como titular de un poder, la ministra no estaba obligada a ponerse de pie, pero, sobre todo, dijo que los poderes deben respetarse entre sí, su autonomía, su independencia y su potestad.

El fuego antiaéreo de la Consejería

Pues con la novedad de que no le cayó nada bien a la Consejería Jurídica de la Presidencia el que se diera a conocer que la magistrada electoral **Janine Otálora,** estaría proponiendo restituir al secretario Ejecutivo del INE, **Edmundo Jacobo,** quien fuera el primer cesado del órgano electoral luego de la publicación del llamado Plan B de la Reforma Electoral. Tanto que no dejó pasar ni un día para interponer un "incidente de impedimento" con el argumento de que la magistrada no ha escuchado a todas las partes involucradas en el juicio y no tiene un proyecto de resolución sometido a consideración del pleno. Nos hacen ver que así como están saliendo misiles de impugnación de la oposición y diversos sectores contra el Plan B –y tan es así que ayer sumaban ya 145 recursos de impugnación ante el TEPJF– también hay artillería antiaérea lanzada desde la oficina de **Estela Ríos** para frenarlos antes de que peguen en el blanco.

El PRD se adelanta

Nos cuentan que en el PRD ya tienen definido gallo para la Jefatura de Gobierno capitalina. Se trata del actual coordinador en la Cámara de Diputados, **Luis Espinosa Cházaro,** quien estaría anunciando su pretensión de manera formal el próximo 11 de marzo, fecha en la que presentará su informe de actividades legislativas. Y es que, al interior del sol azteca, mencionan que es quien llena el ojo de la militancia y también cuenta con la simpatía de sus aliados de Va por México, aunque hay quienes se preguntan si el perredismo, que, es sabido, no llevará mano en el proceso de designación del candidato de la Alianza en la Ciudad de México, está tratando de madrugar a sus aliados PAN y PRI o al menos no dejarles a los aspirantes de esos partidos, que no son pocos, el camino libre. Uf.

Polémica... por las prácticas

Así que la diputada de Morena **Selene Ávila** desató una polémica en redes sociales por intentar "ayudar", dijo ella. Y es que en su cuenta de Twitter promocionó una "oferta" para estudiantes de Derecho que quieran realizar sus prácticas profesionales, a quienes les pidió enviarle un ensayo con exposición de motivos y propuesta de tres iniciativas. Entre los observadores recurrentes de esos menesteres legislativos, lo anterior fue visto como un abuso para quienes comienzan su vida profesional porque "esto se llama trabajo y se remunera", le hicieron ver. Los reclamos causaron molestia a la legisladora, quien, contrario a la autorreflexión que se esperaba de su parte, llamó mediocres, vulgares, pedestres, limitados, fracasados y resentidos a quienes no compartieron su iniciativa. Así la situación en ese polarizado espacio llamado San Lázaro.

Margen de tiempo

Y fue el embajador **Ken Salazar,** el que, dentro de la bolsa de temas espinosos que se han sumado últimamente en la relación bilateral, trató de despresurizar uno de ellos, el de las consultas por el asunto del maíz transgénico. Un diferendo que la víspera escaló no al mayor nivel de tensión, pero sí dio un paso más en esa ruta y que, por lo pronto, entre congresistas estadounidenses que presionaban por esa vía fue una medida bien recibida. El caso es que Salazar ayer dijo: "No hay límite a la duración de estos diálogos si ambos gobiernos acuerdan continuarlos. Invito al Gobierno de México a aprovechar esta oportunidad para ofrecer recursos y experiencia técnica necesaria para asegurar una resolución exitosa de estos importantes temas". Parece que, por lo pronto, en ese tema, hay un poco más de tiempo.

REDES DE PODER

Debate y nada más

En estos **tiempos políticos** pocas veces se ve un debate **intenso** y hasta rudo, pero civilizado. El lunes **Lorenzo Córdova y Sergio Gutiérrez Luna** protagonizaron uno **sin guardarse** nada, pero convocados por su anfitrión, el director de la **Facultad de Derecho** de la UNAM, **Raúl Contreras Bustamante**, terminaron estrechándose las manos y **hasta sonriendo**. Tuvo que ser en un **recinto universitario** donde quedara claro que la **pluralidad** y la **civilidad** no están reñidas. Esto, por cierto, **no se vio** en los diferentes clips de video que se **compartieron** en las redes sociales en días recientes. Y sí, hubo un **intercambio** muy acalorado en momentos entre **ambos** personajes, pero al final, todo **quedó** en eso. Ojalá el ejemplo cunda.

Las cartas del sol azteca

El que en días **recientes** se han observado en distintos puntos de la **Ciudad de México** diversos **espectaculares** del coordinador del **PRD** en la Cámara de Diputados, **Luis Espinoza Cházaro**, en el marco de su informe **legislativo**, es una señal de que se **empiezan a** mover las aguas en el **perredismo capitalino**, que no se quiere quedar fuera de la **repartición** de candidaturas rumbo al **2024**, a pesar de los acuerdos con **Va por México** a nivel nacional. Y es que, si bien es cierto que el partido del **sol azteca** ha perdido **mucho músculo** en la Ciudad de México, sí quiere **posicionar** a sus cartas fuertes para la **interna**, por lo que, además de la dirigente local, **Nora Arias**, otro que ya se estaría **posicionando** es el propio **Cházaro**. Atentos.

FOTO: CUARTOSCURO

La cordialidad de este encuentro fue algo que no se reflejó en su correcta dimensión en los medios de comunicación.

Rocha se compra otro pleito

Como si no tuviera **ya bastantes** problemas que atender en la entidad que gobierna, el mandatario estatal de Sinaloa, **Rubén Rocha**, ahora abrió un **nuevo frente de conflicto** con las autoridades de la **Universidad Autónoma de Sinaloa**. Y es que aunque el actual rector, **Jesús Madueña**, es un personaje muy **cuestionable**, la posible sucesión ha entrado ya en un **terreno político** y no académico. Incluso, aunque niegue **intervencionismo**, el gobernador ha tomado como **personal** una campaña para **meter presión** a Madueña y otros directivos, sin embargo, tampoco ha **encontrado el respaldo** de la comunidad estudiantil. Ni a cuál irle.

SÍNTESIS INFORMATIVA NACIONAL

QUEHACER LEGISLATIVO

COORDINACIÓN DE COMUNICACIÓN SOCIAL

"2023, AÑO DE FRANCISCO VILLA, EL REVOLUCIONARIO DEL PUEBLO"

SÍNTESIS INFORMATIVA NACIONAL

CÁMARA DE DIPUTADOS

COORDINACIÓN DE COMUNICACIÓN SOCIAL

"2023, AÑO DE FRANCISCO VILLA, EL REVOLUCIONARIO DEL PUEBLO".

PERIÓDICO	PAGINA	FECHA	SECCIÓN
EL UNIVERSAL	9	08/03/2023	LEGISLATIVO

CRÓNICA PLAN B ELECTORAL

Cientos desfilan en San Lázaro por sitio en INE

Como si presentaran un examen de educación superior, **531 aspirantes realizan la evaluación para el cargo**

ANTONIO LÓPEZ Y ENRIQUE GÓMEZ
—nacion@eluniversal.com.mx

Como si fuera un examen para ingresar a la Educación Superior, este martes cientos de mujeres y hombres, aspirantes a ocupar un lugar en el Consejo General del INE, acudieron a la Cámara de Diputados para realizar la evaluación correspondiente a la segunda etapa del proceso de selección.

Desde las 9:00 de la mañana comenzó el desfile de 531 candidatos a quienes les quitaron bolsas y celulares para que nadie hiciera trampa. Algunos lucían nerviosos, otros serios, y unos más andaban sonrientes, pero todos bien peinados para la evaluación.

Gloria Isela García llegó en punto de las 9:40 horas. La actual consejera del Instituto Electoral de Sinaloa, se dijo confiada de la prueba.

"Estoy confiada, soy licenciada en Derecho con maestría en Derecho Electoral, soy actualmente consejera del Instituto Electoral de Sinaloa y vicepresidenta de la Asociación Nacional de Consejeras Electorales de la República, tengo la experiencia, el conocimiento y seré consejera del INE", declaró a EL UNIVERSAL.

Desde las 9:00 horas se instaló una mesa de registro afuera del recinto legislativo de San Lázaro, mientras que el examen dio inicio en punto de las 11:00 horas, Jesús Ociel Baena Saucedo, magistrado del Tribunal Electoral de Aguascalientes, también estuvo entre los primeros en llegar. El aspirante recordó que tuvo que impugnar la convocatoria para que se le reconociera como no binario.

Rebeca Garza, la única mujer trans que participó, al término de su prueba dijo sentirse contenta por su desempeño y confiada en el trabajo que realiza el Comité Técnico de Evaluación: "Y muy contenta porque también es muy importante para las poblaciones trans que podamos normalizar que nuestra presencia esté en estos espacios políticos".

Netzaí Sandoval, hermano del diputado de Morena, Pablo Amílcar Sandoval, y de la exsecretaria de la Función Pública, Irma Eréndira Sandoval, celebró la realización de dicho examen, pues sostuvo que permitirá que los finalistas sean los mejor preparados.

A quien no se vio a su salida fue a Bertha Alcalde Luján, hermana de la secretaria del Trabajo, Luisa María Alcalde. Los resultados se darán a conocer este miércoles. ●

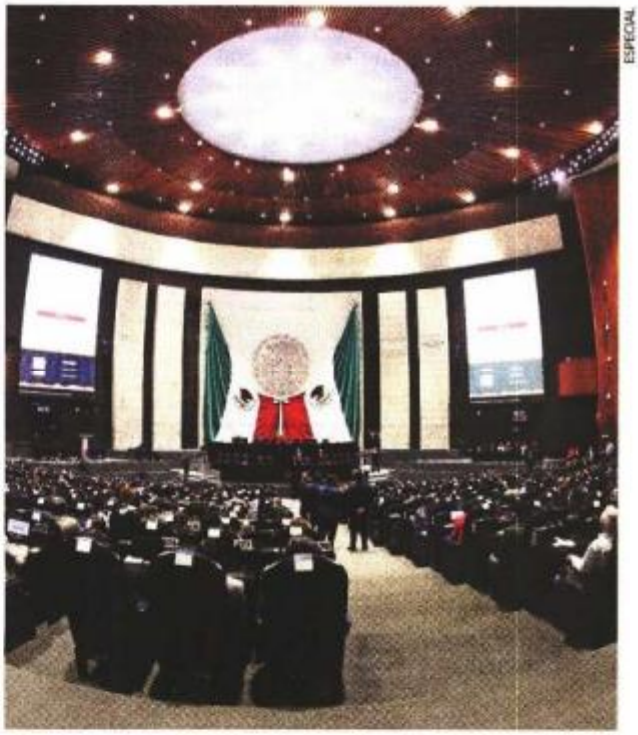

ESPECIAL

Desde las 09:00 horas inició la entrada de los 531 candidatos; les quitaron bolsas y celulares para que no hicieran trampa.

PERIÓDICO	PÁGINA	FECHA	SECCIÓN
La Jornada	0	08/03/2023	LEGISLATIVO

Aplican examen para consejeros del INE en tableta electrónica

Los 531 aspirantes que participan en el proceso para el relevo de cuatro consejeros del Instituto Nacional Electoral (INE) hicieron el examen para avanzar en este proceso únicamente en una tableta electrónica. Fueron 80 preguntas en total, la mitad de opción múltiple y el resto con lecturas que debían ser analizadas, y después, contestar nuevamente con opción múltiple con base en los textos.

A unos minutos de iniciada la prueba, el sistema se "congeló" por alrededor de tres minutos. Aunque no todos los participantes tuvieron ese problema, el comité organizador paró el reloj y se resolvió la falla, relató Sergio Jesús González Muñoz, el primero en concluir el examen una hora con 16 minutos después de su inicio.

No obstante, el académico de la facultad de Derecho y Ciencias Políticas de la UNAM, quien ha trabado en el órgano electoral desde su fundación y quien participa por quinta ocasión por un puesto en el consejo general del órgano comicial, ponderó que fue una prueba "por primera vez muy tecnificado, se lo reconozco a la Cámara de Diputados y al comité".

También, aseguró que por la separación entre cada uno de los aspirantes y la tableta electrónica que se dispuso, era imposible copiar entre ellos o que se pudiera hacer algún tipo de trampa.

Sobre las preguntas, descartó que alguna de ellas estuviera fuera de lugar, y defendió que fueron diseñados para conocedores en la temática, para evaluar el perfil y "si tienes madera o no para hacer consejero".

"No es un examen fácil, es más bien un examen laborioso porque no sólo hay que seleccionar respuestas de 'confusión' múltiple, como decimos los profesores, sino que tenemos lecturas que luego hay que interpretar y sobre ellos te preguntan otra vez".

Reveló que un par de las preguntas hacían referencia directa a la reciente reforma en materia electoral conocida como "Plan B", pero ponderó que "en la familia electoral estamos leyendo el Plan B desde que era iniciativa", por lo que ya lo conocían. Adujo que la pregunta buscaba " saber si le sabemos" de la reforma. Tras confirmar que fue el primero en salir del salón de plenos de la Cámara de Diputados, expresó: "Qué pena, qué miedo, qué responsabilidad".

https://www.jornada.com.mx/notas/2023/03/07/politica/aplican-examen-para-consejeros-del-ine-en-tableta-electronica/?from=page&block=politica&opt=articlelink

PERIÓDICO	PÁGINA	FECHA	SECCIÓN
EL UNIVERSAL	0	08/03/2023	LEGISLATIVO

En una hora y 16 minutos, Sergio González terminó el examen para consejero del INE

Sergio González Muñoz, presidente Comisión de Integridad Electoral del Colegio de Abogados de América Latina, fue el primero en terminar el examen, en una hora y 16 minutos, que se aplicó en el pleno de la Cámara de Diputados, a los aspirantes a consejero del Instituto Nacional Electoral (INE), quien aplaudió la organización de la prueba, y señaló que posiblemente entre hoy y mañana se conozca quienes la aprobaron.

Al salir del recinto, detalló que fueron 80 preguntas, sobre la historia del sistema político y del sistema electoral, “es un examen, básicamente, jurídico”.

“La mitad directas y opción múltiple, y la otra mitad, te dan lecturas y luego hay que contestar preguntas de opción múltiple sobre esas lecturas. Hay un par de preguntas (sobre el Plan B), pero en la familia electoral estamos leyendo el Plan B desde que era iniciativa”, comentó.

Afirmó que las condiciones impuestas por el Comité Técnico de Evaluación, que no les permitió ni siquiera que ingresaran con relojes inteligentes, fueron las adecuadas, porque no permite que haya forma de copiar o cometer un acto fraudulento.

“No hay preguntas fuera de lugar, todas las preguntas son diseñadas para conocedores o para interesados en la temática, y sirven para evaluar tu perfil, y si tienes o no madera para ser o no consejero o consejera”, explicó.

Añadió que es un momento muy importante para aspirar a ser consejero, “precisamente en este momento del Plan B, de que se está recomponiendo el sistema político, necesitamos un INE renovado y aspiro a dirigirlo junto con otros 11 compañeros”, aseveró.

https://www.eluniversal.com.mx/nacion/consejeros-del-ine-sergio-gonzalez-termino-el-examen-en-una-hora-y-16-minutos

PERIÓDICO	PÁGINA	FECHA	SECCIÓN
EL UNIVERSAL	0	08/03/2023	LEGISLATIVO

“Pasaré el examen y seré consejera del INE”; llegan aspirantes a Cámara de Diputados para evaluación

Las y los aspirantes al Consejo General del Instituto Nacional Electoral (INE), comenzaron a llegar a la Cámara de Diputados para presentar su examen general de conocimientos, como parte de la segunda etapa de dicho proceso.

Son 531 candidatos quienes serán evaluados sobre temas en materia constitucional, gubernamental, electoral y derechos humanos.

Gloria Isela García, llegó en punto de las 9:40 horas, la actual consejera del Instituto Electoral de Sinaloa, aseguró estar lista para concluir satisfactoriamente la prueba.

"Estoy confiada, soy licenciada en derecho con maestría en derecho electoral, soy actualmente consejera del Instituto Electoral de Sinaloa y vicepresidenta de la Asociación Nacional de Consejeras Electorales de la República, tengo la experiencia, el conocimiento y seré consejera del INE", declaró a El Universal. Desde las 9:00 horas, se instaló una mesa de registro afuera del recinto legislativo de San Lázaro, mientras que el examen dará inicio en punto de las 11:00 horas.

El Comité restringió el acceso de diversos objetos, entre ellos los relojes inteligentes, para evitar un posible fraude durante la prueba, que sería castigado con la cancelación automática del registro. Tampoco pueden ingresar con mochilas, maletas, bolsas, dispositivos electrónicos y cualquier objeto “que dificulte el ingreso al Salón de Sesiones”.

Para llegar al lugar en dónde presentarán su examen, los aspirantes deben pasar por dos filtros de identificación, el primero para acceder a las instalaciones y el segundo para entrar al Salón de Sesiones, dónde será indispensable presentar la credencial para votar del INE. "Fue rápido el acceso, aunque yo preferí llegar desde temprano para evitar problemas, sí traía mi reloj y mi maleta, pero las dejé en resguardo y ya estoy listo para el examen", detalló Carlos Rodríguez, otro aspirante quién llegó desde las 10 de la mañana.

El examen tendrá una duración de tres horas aproximadamente, más el tiempo de ingreso y salida del recinto.

https://www.eluniversal.com.mx/nacion/consejeros-electorales-aspirantes-llegan-camara-de-diputados-para-evaluacion

AULA EN EL PLENO

CLAUDIA SALAZAR
Y MARTHA MARTÍNEZ

El pleno de la Cámara de Diputados se transformó ayer en una aula gigante, a donde acudieron 508 personas de los más diversos ámbitos, a aplicar la prueba para aspirantes a consejeros del Instituto Nacional Electoral (INE), en la segunda fase del proceso de selección para cubrir cuatro vacantes.

La evaluación con 80 preguntas se aplicó en las curules, y se utilizaron las tabletas de los diputados para responder un examen de opción múltiple.

De 531 aspirantes registrados, 23 no se presentaron.

Los resultados se darán a conocer hoy miércoles, en el micrositio que habilitó la Cámara. La mitad de los participantes –254– pasará a la siguiente etapa.

edo Moreno

E PÁGINAS

PERIÓDICO	PÁGINA	FECHA	SECCIÓN
REFORMA	0	08/03/2023	LEGISLATIVO

Aplican examen a candidatos al INE en San Lázaro

Los candidatos a consejeros electorales realizarán este martes un examen de conocimientos como parte de la segunda etapa del proceso de selección que realiza el Comité Técnico de Evaluación.

A partir de las 11:00 horas, en el Pleno de la Cámara de Diputados, se realizará el examen en materia constitucional, gubernamental, electoral y derechos humanos.

El Comité Técnico de Evaluación, órgano autónomo para evaluar e integrar la lista de los más calificados para el cargo, informó el pasado viernes que 531 personas quedaron en la lista final de aspirantes que cumplieron con los requisitos constitucionales y legales, y que pasaron a la ronda de evaluación.

De la lista, 164 se identificaron como mujeres, 358 como hombres, 5 personas no binarias, una como mujer trans y 3 sin especificar.

"Continuarán a la siguiente fase hasta el 50 por ciento de las personas aspirantes que hayan presentado el examen, de acuerdo con los puntales más altos, asegurando la paridad de género", señala la convocatoria.

La lista de los que pasaron a la siguiente ronda será publicada a más tardar mañana 8 de marzo en el micrositio que creó la Cámara de Diputados para el proceso de selección de cuatro integrantes del Consejo General del INE.

Los aspirantes podrán solicitar por escrito una revisión del examen el día 9 de marzo.

"El listado definitivo de las personas aspirantes que continuarán a la tercera fase se publicará a más tardar el 10 de marzo de 2023", se agregó.

La convocatoria prevé que el Comité Técnico de Evaluación reciba opiniones de la ciudadanía sobre los aspirantes que seguirán a la tercera etapa, las cuales se recibirán a través del micrositio del proceso de selección.

https://www.reforma.com/aplicacioneslibre/preacceso/articulo/default.aspx?__rval=1&urlredirect=/aplican-examen-a-candidatos-al-ine-en-san-lazaro/ar2565059

PERIÓDICO	PÁGINA	FECHA	SECCIÓN
EXCELSIOR	2	08/03/2023	LEGISLATIVO

CÁMARA DE DIPUTADOS

Someten a examen a 508 aspirantes al INE

EL PLENO, COMO salón de clases para recibir a candidatos; 23 declinaron; el viernes se sabrá quiénes van a tercera fase

POR XIMENA MEJÍA
lizeth.mejia@gimm.com.mx

El salón de plenos de la Cámara de Diputados se convirtió en un salón de clases donde abogados, magistrados, académicos, asesores políticos, consejeros, exconsejeros y miembros de familias afines a la Cuarta Transformación hicieron su examen para competir por una de las cuatro plazas para ser los nuevos consejeros electorales.

Fueron 508 los 531 aspirantes a ser parte del árbitro electoral los que acudieron desde las 9:00 horas de este martes al Palacio Legislativo de San Lázaro para responder una prueba de 80 reactivos que incluía preguntas de materia constitucional, electoral, derechos humanos, controversias de la Suprema Corte de Justicia de la Nación, cortes internacionales y también del impugnado plan B de la reforma electoral recientemente promulgado.

De acuerdo con el Comité Técnico de Evaluación, este miércoles estarán los resultados de los aspirantes con los puntajes más altos. El viernes 10 se publicará la lista de aspirantes que pasarán a la tercera fase.

El primero en responder la prueba fue Sergio González Muñoz, profesor de la Facultades de Derecho y de Ciencias Políticas y Sociales de la UNAM. González Muñoz relató que es la quinta ocasión que intenta ser consejero electoral. El académico tardó sólo una de las tres horas contempladas para la prueba y ventiló que hubo problemas con el sistema, el cual "se desbordó".

"Hay que reconocer que se les descompuso el sistema, se les desbordó, pero lo compusieron pronto", dijo.

Como precedente histórico participaron el primer magistrade no binarie, Jesús Ociel Baena Saucedo, quien para participar tuvo que impugnar el proceso al no incluir las otras manifestaciones de orientación sexual que no fueran hombres y mujeres, además de la primera mujer transgénero en competir, Luisa Rebeca Garza López.

En tanto, Netzaí Sandoval Ballesteros, extitular de la Defensoría Pública Federal y hermano de la exsecretaria de la Función Pública, Irma Eréndira Sandoval, manifestó que, aunque pese su apellido en la 4T, la vida política de su familia es de décadas atrás.

"Realmente no conocen la trayectoria de mi familia. La familia Sandoval ha tenido participación en la vida pública de nuestro país desde hace muchas décadas", respondió.

Otro de los cercanos de Morena fue Jaime Castañeda, quien destaca como asesor del partido guinda y relacionado con la confección del plan B electoral.

"Me impugnan muchas cosas, pero no es así. Hemos estado más de 20 años en esto, se tiene que tener probidad si uno quiere ser consejero", respondió.

"Es un examen que permite razonar y eso me gustó. Las mujeres estamos. Soy institucional, sé de jurisdicción, y la Sala Superior (del Tribunal electoral) dictó una sentencia", dijo la magistrada Gabriela Villafuerte al expresar su confianza en que una mujer será la que presida el INE.

EL DATO

Avanza selección

El próximo viernes 10 de marzo se publicará la lista de aspirantes al cargo de consejero electoral del INE que pasarán a la tercera fase.

"Claro que hay un peso, yo creo que tal vez ustedes me vinculan mucho con mi hermana, pero realmente no conocen la trayectoria de mi familia."

NETZAÍ SANDOVAL
CANDIDATO AL INE

Foto: Mateo Reyes Arellano

Los candidatos a ocupar una de las cuatro vacantes en el INE fueron sentados en las curules de los diputados para responder un examen de 80 reactivos.

PERIÓDICO	PÁGINA	FECHA	SECCIÓN
HORAS EL DIARIO SIN LÍMITES	3	08/03/2023	LEGISLATIVO

Examinan diputados a 508 aspirantes a consejeros

Proceso. Profesores, arquitectos, funcionarios, entre otros, acudieron ayer a San Lázaro para contender por una de las cuatro plazas en el INE

JORGE X. LÓPEZ

Nerviosos, pero con el entusiasmo en el rostro, 508 aspirantes a consejeros del Instituto Nacional Electoral (INE) presentaron ayer el examen de conocimientos generales para contender por una de las cuatro plazas que quedarán vacantes en ese órgano autónomo, a partir del 4 de abril.

De los 531 aspirantes que pasaron la primera etapa y tenían derecho a presentar la evaluación en materia constitucional, gubernamental, electoral y de derechos humanos, 23 no se presentaron, detalló el Comité Técnico de Evaluación, en un comunicado.

Entrevistado a la entrada de la Cámara de Diputados, donde se llevó a cabo la evaluación, Javier Aparicio, profesor del Centro de Investigación y Docencia Económicas (CIDE), comentó que esta es la segunda ocasión en la que participa en el proceso de selección de consejero electoral y su motivación es "una convicción ciudadana por contribuir con un granito de arena a fortalecer nuestra democracia; pasar de la trinchera académica a la función electoral".

Mientras que la arquitecta Alicia Navarrete Cruz, radicada en Irapuato, Guanajuato, aseveró que su único interés por acceder a un cargo en el INE es servir al país, se declaró una enamorada de México y dijo estar muy motivada para ayudar y ser útil a México.

CÁMARA DE DIPUTADOS

AULA. En el Salón de Sesiones de San Lázaro fue el lugar donde se realizó el examen para los aspirantes a consejeros.

> El examen fue bastante general, no se distinguían preguntas sobre el Plan B (…) hubo una parte de comprensión de lectura y luego hacían unas preguntas, quizá esa parte fue la más complicada"
>
> **JUAN ANTONIO GARCÍA**
> Aspirante y secretario de actas en el TEPJF

"Yo quisiera que se eligiera de manera imparcial a los mejores elementos, no sé quiénes vayan a ser, pero creo que es importantísimo para el país el poder tener a las mejores personas en puestos claves como éste. "Estamos defendiendo la democracia", expresó la arquitecta justo antes de ingresar a las instalaciones del Palacio Legislativo de San Lázaro.

El examen se programó para dar inició a las 11:00 horas... Y a Sergio González Muñoz, profesor en la Facultad de Derecho de la UNAM, le tomó una hora y 16 minutos, de las tres horas que tenían, responder los 80 reactivos.

A su salida, comentó que esta fue la quinta ocasión en la que busca ocupar una consejería electoral en el INE.

"Lo hice antes de que hubiera comité, cuando la decisión era estrictamente política, y luego participé en 2014, donde llegué a las quintetas, fui compañero de Ciro Murayama en esa quinteta, 2017 también participé, llegué a entrevistas, 2020 llegué a entrevistas y pues ésta…y no hay quinto malo", bromeó el académico.

Comentó que no fue un examen fácil, aunque lo consideró más bien laborioso, en el que había que responder preguntas luego de la lectura de diversos textos.

Algunos de los aspirantes consideraron que sí había preguntas relacionadas con el llamado plan B electoral, mientras que otros señalaron que no notaron que hubiera cuestionamientos en ese sentido.

PERIÓDICO	PÁGINA	FECHA	SECCIÓN
Diario ContraRéplica	8	08/03/2023	LEGISLATIVO

531 aspirantes al INE realizan examen; Sergio González, acaba primero

TRAS UNA HORA y 16 minutos, el columnista concluyó la prueba de 80 preguntas

POR CLAUDIA BOLAÑOS
nacion@contrareplica.mx

Aseguró que hubo observadores en los pasillos para evitar a los "copiones". Especial

Este martes se realizó el examen a los 531 aspirantes, para suplir el próximo mes a cuatro consejeros del Instituto Nacional Electoral (INE), entre ellos a Lorenzo Córdova y Ciro Murayama.

La segunda etapa del proceso de selección de consejeros, se efectuó en el salón de sesiones de la Cámara de Diputados, donde las curules se convirtieron en pupitres para responder en tres horas el examen de conocimientos, aunque algunos lo hicieron en poco más de una hora, como fue el caso de Sergio González Muñoz, presidente Comisión de Integridad Electoral del Colegio de Abogados de América Latina, y columnista de ContraRéplica, el primero en terminarlo en una hora y 16 minutos.

El escritor de la columna "Salón tras banderas" hizo saber que fueron 80 preguntas, sobre historia del sistema político y del electoral.

Resumió que se trató de un examen básicamente jurídico, tanto de preguntas abiertas derivadas de una lectura y otras de opción múltiple.

También se les preguntó sobre la reforma electoral conocida como Plan B lo cual dijo manejar desde que era una iniciativa.

Dijo que no hubo posibilidad ni siquiera de cometer algún fraude pues fueron muy vigilados y restringidos en cuanto al uso de cualquier aparato electrónico.

Comentó, en entrevista al salir del salón de plenos donde se realizó el examen, que éste fue básicamente para conocedores en el tema electoral, y para determinar "la madera" de los próximos consejeros del INE. Los aspirantes respondiero la prueba consistente en cuatro rubros: Gubernamental, Electoral, Constitucional y Derechos Humanos.

Se indicó que hubo medidas para evitar que puedan copiar, y por eso se les impidió el ingreso con teléfonos celulares y otros dispositivos electrónicos.

Resalta que, se les indicó que serían eliminados de la competencia a quien fuera encontrado copiando, informó el Comité Técnico de Evaluación.

Para ello, hubo observadores en los pasillos para evitar a los "copiones".

#BUSCANDIRIGIRALINE

Hacen su prueba 508 aspirantes

EN FILA INGRESARON AL SALÓN DE PLENOS DE SAN LÁZARO

APLICAN REGLAS

ACOTADOS
- ASPIRANTES NO PUDIERON INGRESAR CON DISPOSITIVOS ELECTRÓNICOS.

NERVIOS
- LOS RESULTADOS ESTARÁN DISPONIBLES A PARTIR DE HOY.

POR ALMAQUIO GARCÍA

PAIS@ELHERALDODEMEXICO.COM

531
HABÍAN PASADO LA PRIMERA ETAPA.

Fueron 508 aspirantes para ocupar uno de los cuatro puestos en el Consejo General del INE, los que llegaron desde temprano a la Cámara de Diputados para realizar su examen de conocimientos.

En fila, ingresaron al Salón de Plenos de San Lázaro, en donde se les entregó un dispositivo electrónico en el que respondieron a 80 reactivos; 40 fueron preguntas en general de opción múltiple y 40 más fueron textos de casos y sentencias, en los cuales se solicitó un análisis con el fin de conocer cómo abordarían una situación electoral.

De las primeras en llegar por la puerta 1 de San Lázaro fue Bertha Alcalde Luján, quien ingresó para ocupar su curul, como lo hizo Netzaí Sandoval, hermano de la exsecretaria de la Función Pública, Irma Eréndira Sandoval, quien pidió que lo tomaran en cuenta por sus conocimientos y no por su parentesco familiar.

"En los exámenes no va a poder ayudar ni influenciar familias ni relaciones, ni vínculos de ningún tipo. La gente tiene que demostrar tener conocimiento y capacidad", dijo.

Gabriela Villafuerte, magistrada de la Sala Regional Especializada, confiada en las respuestas de su examen, dijo que la Cámara de Diputados debe acatar la sentencia del Tribunal Electoral que señala que, el próximo titular del INE debe ser mujer.

Jesús Ociel Baena Saucedo, magistrado en el Tribunal Electoral de Aguascalientes, indicó que no se ha tenido el trato de respeto en este proceso porque para poder participar en la convocatoria emitida por la Cámara de Diputados, tuvo que impugnarla porque se considera no binario. ■

FOTO: ESPECIAL

MASIVO. Los aspirantes a ocupar un cargo en el INE hicieron fila para entrar a hacer su examen.

PERIÓDICO	PAGINA	FECHA	SECCIÓN
LA PRENSA	21	08/03/2023	LEGISLATIVO

Suman 508 aspirantes para ser consejeros electorales

FERNANDO MERINO
El Sol de México

CDMX. El Comité Técnico de Evaluación informó que 508 personas presentaron el examen de conocimientos de la segunda etapa de la convocatoria de selección de tres consejerías y la presidencia del Instituto Nacional Electoral (INE) y que 23 aspirantes que no se presentaron a la prueba.

En un comunicado de prensa, el Comité detalló que los resultados estarán disponibles para consulta hoy y el 10 de marzo se publicará la lista definitiva, luego de que sesione el mismo día a las 11:00 horas.

Desde las 9:00 horas se abrió el registro para los aspirantes y poco a poco se fueron llenando los curules del salón de sesiones de San Lázaro que sirvieron como pupitres para la aplicación de la prueba que arrancó a las 11:00 horas en punto y en la que se prohibió el acceso con dispositivos móviles o mochilas.

"Viene de todo, es un examen de verdad de muchas áreas, de muchas partes, que tiene una gama inmensa de posibilidades, no nada más son las leyes", indicó la magistrada Gabriela Villafuerte.

Las personas que estén inconformes con el resultado podrán inconformarse por escrito con el Comité el 9 de marzo.

Los resultados para ser consejero electoral estarán disponibles para consulta hoy y el 10 de marzo se publicará la lista definitiva

PERIÓDICO	PÁGINA	FECHA	SECCIÓN
La Razón	11	08/03/2023	LEGISLATIVO

Evalúan a aspirantes a consejeros

• Por Yulia Bonilla
yulia.bonilla@razon.com.mx

ASPIRANTES a ocupar un lugar dentro del Consejo General del Instituto Nacional Electoral (INE) que avanzaron a la segunda etapa, 508 de los 531 acudieron a la Cámara de Diputados para presentar el examen de evaluación, cuyos resultados serán dados a conocer este miércoles.

Desde las 9:00 horas, las personas interesadas arribaron al Palacio Legislativo de San Lázaro donde un primer filtro los esperaba para corroborar su registro e identidad en menos de 30 segundos.

ELDATO

PARA EL PROCESO de renovación del Consejo General del Instituto Nacional Electoral, 664 personas que se anotaron para ocupar un lugar fueron quienes sí completaron su registro.

Al llegar al vestíbulo principal formaron largas filas para pasar el segundo módulo, donde personal designado les entregó un pequeño sobre amarillo con la contraseña, para ingresar al sistema de evaluación.

Foto: Yulia Bonilla/La Razón

ASPIRANTES hicieron largas filas para ingresar a realizar su prueba, ayer.

La mayoría llegó a San Lázaro hasta con una hora de anticipación; sin embargo, algunas personas llegaron corriendo en los últimos minutos, como la triatleta María Galabardo, que se quitó los tacones a media explanada para llegar a tiempo.

Netzaí Sandoval, extitular del Instituto de la Defensoría Pública y hermano del diputado morenista Pablo Amílcar Sandoval, consideró que es justo que se apliquen exámenes, porque eso demostrará que las personas que sean seleccionadas tienen conocimiento en la materia.

"He tenido la oportunidad de ser director de la Defensoría Pública y litigar contra el gobierno mexicano. Se dice que yo soy muy cercano al gobierno mexicano, al actual gobierno, pero no se dice que he ganado juicios en contra del Estado mexicano para defender derechos", declaró en entrevista.

El primero en terminar el examen de 80 preguntas fue el profesor de la Facultad de Derecho de la Universidad Nacional Autónoma de México (UNAM), Sergio Jesús González, quien se dijo confiado de sus respuestas.

Algunos de los aspirantes acusaron a la salida que durante la prueba se registraron inconvenientes como que las tabletas en las que realizaban su evaluación eran lentas.

PERIÓDICO	PÁGINA	FECHA	SECCIÓN
EL INDEPENDIENTE	1, 22	08/03/2023	LEGISLATIVO

EXAMEN DE ADMISIÓN PARA EL INE

Bajo estrictas medidas para no copiar, los 508 aspirantes a ocupar uno de los 4 puestos en el Consejo General del INE, se presentaron al Pleno de la Cámara de Diputados para presentar un examen de conocimientos. (Foto: Especial) ***» Pág. 22***

PERIÓDICO	PÁGINA	FECHA	SECCIÓN
infobae		08/03/23	LEGISLATIVO

Quién es Rebeca Garza, la única mujer trans aspirante a consejera del INE

La tarde de este 7 de marzo las y los aspirantes a ocupar un puesto en el **Consejo General del Instituto Nacional Electoral** (**INE**) acudieron a la **Cámara de Diputados** acudieron a presentar un examen que forma parte de la segunda fase de selección.

El Comité Técnico de Evaluación señaló que en total **fueron convocadas a presentar la prueba 531 personas** de las cuales 164 se identificaron como mujeres, 358 como hombres, 5 como personas no binarias, 3 de género no especificado y una como **mujer trans.**

Luisa Rebeca Garza López es el nombre la única mujer trans aspirante a consejera del INE, quien es una **funcionaria electoral con 20 años de trayectoria** con especialidad en la **integración de mesas directivas de casilla, promoción** de la **educación cívica** y de la **cultura democrática** con **perspectiva de género**.

La aspirante señaló que su participación en el proceso de selección de integrantes del Consejo General del INE es un **avance para la comunidad trans** y expresó su deseo de que el suyo no sea un “caso único”, durante un breve encuentro con los medios.

Quién es Rebeca Garza, la única mujer trans aspirante a consejera del INE - Infobae

PERIÓDICO	PÁGINA	FECHA	SECCIÓN
El INDEPENDIENTE	1, 22	08/03/2023	LEGISLATIVO

Presentaron 508 candidatos su examen para aspirar a ser consejero electoral

Por Redacción / *El Independiente*

Al Palacio Legislativo de San Lázaro sólo llegaron 508 de 531 aspirantes a consejeros electorales ya que algunos mejor prefirieron quedarse en su casa o trabajo. Unos llegaron antes de las 9:00 de la mañana como el caso de Bertha María Alcalde Luján, quien es una de las nombradas para ocupar la presidencia del Consejo General del INE.

La mayoría de los candidatos llegó caminando al recinto parlamentario y dirigirse de inmediato a la mesa de registro donde presentaron su credencial de elector para entregarles un pegote donde venia su nombre y de esta forma poder acceder a las instalaciones del Palacio Legislativo de San Lázaro.

Varios de ellos llegaron acompañados por algún familiar otros llegaron corriendo porque pensaban que llegaban tarde a la cita y sólo 23 no llegaron por diferentes cuestiones.

Personal de la Cámara de Diputados los esperaba a la entrada "A" para llevarlos al salón de plenos. Muchos de ellos sonreían para ocultar su nerviosismo.

La prueba dio inicio a las 11:00 horas sin embargo hubo un retraso de cerca de 30 minutos ya que los integrantes del Comité Técnico de Evaluación les dio una breve explicación de cómo utilizar el equipo para llenar el examen de 80 preguntas, unas de opción múltiple y otras para responder.

Tocaron las laptops que utilizan los legisladores durante el periodo ordinario de sesiones y les dieron un chip para poder responder el examen.

Previo al inicio de la evaluación escrita, la integrante de este organismo evaluador, Evangelina Hernández, habló sobre algunas de las restricciones para los participantes.

Recordó que se sugirió a los convocados, 164 mujeres, 358 hombres, 5 personas no binarias y 3 aspirantes más que no especificaron género, presentarse en el recinto parlamentario con dos horas de anticipación, para pasar los filtros de acceso a la Cámara, su identificación e ingreso al Salón de Sesiones.

A los aspirantes se les impidió acceder al Salón de Pleno con maletas, bolsas, mochilas y equipaje.

También se les retuvieron teléfonos celulares, relojes inteligentes y cualquier otro dispositivo electrónico que fueron resguardados en sobres cerrados identificados con el número de folio que se les asignó al momento de la inscripción.

Nuevamente con hermetismo, los integrantes del Comité indicaron, en voz de Hernández Duarte, que no podían emitir declaraciones ni proporcionar más datos sobre la realización del examen

Uno de los aspirantes que cumplió con los primeros requisitos de la convocatoria, Netzai Sandoval, extitular de la Defensoría Pública federal, así como familiar de la extitular de la Secretaría de la Función Pública (SFP), Irma Eréndira Sandoval, destacó el valor de ser sometidos a examen.

Afirmó que al momento de poner a prueba los conocimientos, no hay familia, partido ni relaciones que influyan.

"Creo que es muy valioso que se hagan justo los exámenes porque eso va a demostrar que las personas que sean seleccionadas tengan conocimientos teóricos, técnicos para desempeñar la función. En los exámenes no va poder ayudar ni influenciar familias ni relaciones ni vínculos de ningún tipo, la gente tiene que mostrar su capacidad para ocupar el cargo, sin la oportunidad de hacer trampa.

PERIÓDICO	PÁGINA	FECHA	SECCIÓN
unomásuno	10	08/03/2023	LEGISLATIVO

Iniciaron evaluaciones *para aspirantes a consejeros del* Instituto Nacional Electoral

GILBERTO GARCÍA

Desde ayer el ***Comité Técnico de Evaluación*** inició la aplicación en ***San Lázaro*** de los ***exámenes de conocimientos a los 531 aspirantes que aspiran a consejeros del Instituto Nacional Electoral para el periodo 2023-2032***, que cumplieron con los requisitos para pasar a esta etapa.

Se espera que el proceso de selección de los nuevos consejeros avanza, de manera que el ***próximo 30 de marzo***, el pleno de la ***Cámara de Diputados*** pueda votar a los ***cuatro mejores calificados para ocupar el lugar que dejan el consejero presidente del Instituto Nacional Electoral*** (INE), ***Lorenzo Córdova*** y los consejeros ***Ciro Murayama, Adriana Favela y Roberto Ruiz.***

El comité evaluador, inició a las ***11 horas los exámenes de los aspirantes que deberán contar con conocimientos en las materias constitucional, gubernamental, electoral y derechos humanos***, bajo la advertencia de que será causal de cancelación automática del registro cualquier conducta dirigida a responder la prueba de manera fraudulenta.

La prueba se aplica en el Palacio Legislativo de San Lázaro, para ello los postulantes, ***(entre ellos, Bertha M. Alcalde, hermana de Luisa María Alcalde, secretaria del Trabajo)*** podrán ingresar por la puerta de visitantes dos horas antes.

El ***Comité Técnico de Evaluación*** advirtió que habrá medidas para que los aspirantes a consejeros del ***INE*** no puedan copiar ni llevar consigo un acordeón, además de que quien incurra en ello quedará fuera de la competencia.

Con el fin de evitar lo anterior, se prohibió el ingreso de mochilas, maletas, bolsas, dispositivos electrónicos, incluidos los 'relojes inteligentes'.

De los ***531 aspirantes a consejeros del INE: 358 son hombres, 164 mujeres, 5 personas se identificaron como no binarias, una como mujer trans y 3 no especificaron***

Queda contemplado que a la siguiente etapa ***pasarán máximo el 50 %*** de los aspirantes que hayan presentado el examen y que hayan obtenido los puntales más altos. Se garantizará la paridad de género, de acuerdo con la convocatoria.

PERIÓDICO	PÁGINA	FECHA	SECCIÓN
MILENIO TELEVISIÓN	0	08/03/2023	LEGISLATIVO

Comité Técnico de Evaluación aplica examen a candidatos al INE

Transcurre una hora y media en la aplicación del examen a los 531 aspirantes registrados al proceso de selección de 4 integrantes del Consejo General del INE para el periodo 2023-2032. Aunque este examen se estima que debe durar alrededor de 3 horas, ya comenzaron a salir los primeros sustentantes.

https://onedrive.live.com/?authkey=%21AEKDhI6jLYpJRR8&cid=75F18D3264FEE48F&id=75F18D3264FEE48F%213402&parId=75F18D3264FEE48F%213388&o=OneUp

PERIÓDICO	PÁGINA	FECHA	SECCIÓN
MVS Radio	0	08/03/2023	LEGISLATIVO

Aspirantes a consejeros electorales presentaron el examen de conocimientos

Hoy, 508 de 531 aspirantes llegaron a la Cámara de Diputados para presentar el examen de conocimientos correspondiente a la segunda etapa de selección para consejero del INE. Los resultados se darán a conocer mañana y pasarán a la siguiente fase los que obtengan el mayor puntaje. Entre los participantes estuvo Pablo Sandoval, quien comentó que al momento de hacer la prueba entraron todos parejos, sin contar con alguna herramienta para apoyarse, ni siquiera las relaciones públicas, partidistas o familiares

https://drive.google.com/file/d/13hr-gul0RUR162OLtnt5j_rOO1CaY7dm/view

PERIÓDICO	PÁGINA	FECHA	SECCIÓN
	0	08/03/2023	LEGISLATIVO

Hoy presentarán examen los 531 aspirantes a consejeros del INE

Como parte de la segunda fase de evaluación, hoy presentarán examen 531 aspirantes a ocupar cuatro cargos del Consejo General del INE. La prueba se llevará a cabo a partir de las 11 de la mañana en el salón del Pleno de la Cámara de Diputados y tendrá una duración aproximada de 3 horas. Conforme a la convocatoria, quienes obtengan los puntajes más altos pasarán a la evaluación de idoneidad del 11 al 14 de marzo.

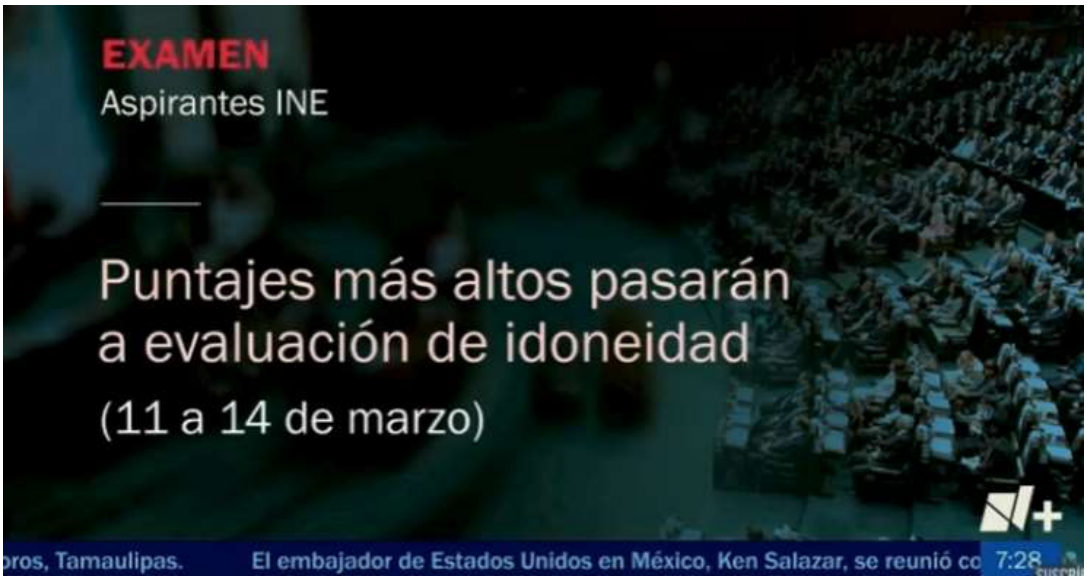

https://onedrive.live.com/?authkey=%21AGiU9uPrk2jqwMg&cid=75F18D3264FEE48F&id=75F18D3264FEE48F%213396&parId=75F18D3264FEE48F%213388&o=OneUp

PERIÓDICO	PÁGINA	FECHA	SECCIÓN
RadioFórmula	0	08/03/2023	LEGISLATIVO

Como en la 'secu': Prohíben bolsas y celulares a aspirantes a consejeros del INE para hacer su examen

Los 531 aspirantes a consejeros del Instituto Nacional Electoral que realizarán su examen en el Salón de Plenos de la Cámara de Diputados deberán cumplir una serie de reglas, como llegar en transporte público además de que tienen prohibido entrar con bolsas, portafolios u 'otros bultos', celulares y relojes electrónicos, para evitar que copien.

Este martes presentarán su examen los 531 aspirantes a consejeros del INE, de los cuales 265 pasarán a la siguiente fase. La Cámara de Diputados no asignó estacionamiento a los examinados, evitarán que entren con cualquier objeto del que puedan copiar, además de que no se permitirá que haya imágenes de los aspirantes mientras realizan el examen.

Los aspirantes deben hacer fila para entrar al recinto legislativo. La reportera Maru Rojas explicó que los currículums de los aspirantes fueron tomados en cuenta hasta el momento de elegir quién sí realizaría el examen, pero a partir de este punto, ya sólo cuenta el puntaje que obtengan.

Los 265 aspirantes que obtengan los mejores resultados pasarán a la entrevista uno a uno para que el 31 de marzo estén listas cuatro quintetas con un total de 20 personas que serán votadas en la Cámara de Diputados para ser los nuevos consejeros electorales, y en caso de no llegar a un acuerdo, serán electos por insaculación.

El examen inicia a las 11, pero debido a la cantidad de gente que llegará a San Lázaro, se pide que empiecen a llegar desde las 9 de la mañana. La mesa de recepción se retirará a las 11 de la mañana en punto, avisó el personal de logística. El examen tendrá una duración de 3 horas.

Hasta el momento se ha visto la entrada de Bertha Alcalde Luján, hermana de la secretaria del Trabajo, Luisa María Alcalde, pero no de Netzaí Sandoval Ballesteros, hermano de la exsecretaria de la Función Pública. "No traen nada más que su credencial del INE, porque está prohibido entrar con bultos con portafolios con bolsas", detalló Maru Rojas para Grupo Fórmula.

La reportera detalló que une aspirante no binarie llegó al recinto y relató que tuvo que impugnar para que se reconociera su derecho a aspirar sin registrarse como hombre o mujer.

https://www.radioformula.com.mx/nacional/2023/3/7/como-en-la-secu-prohiben-bolsas-celulares-aspirantes-consejeros-del-ine-para-hacer-su-examen-752692.html

PERIÓDICO	PÁGINA	FECHA	SECCIÓN
RadioFórmula	0	08/03/2023	LEGISLATIVO

En San Lázaro se realiza examen para el relevo de cuatro consejeros del INE

Las y los candidatos a ocupar las cuatro plazas de consejeros electorales, incluyendo la presidencia del INE, se presentaron este martes para realizar un examen de conocimientos como parte de la segunda etapa del proceso de selección que realiza el Comité Técnico de Evaluación. Solamente 528 de los 531 se presentaron a la cita. La primera en registrarse fue Bertha Alcalde Luján, hermana de la actual secretaria del Trabajo. Fueron 80 preguntas de opción múltiples y el primero en salir fue el docente de la UNAM, Sergio Jesús González Muñoz., que señaló lo siguiente: “No es un examen fácil, es laborioso, porque hay que seleccionar respuestas, te dan lecturas y sobre ellas te preguntan nuevamente”.

https://drive.google.com/file/d/1gbSzumqrgL2UjtzHztAq9RqqJU6WhoAM/view

PERIÓDICO	PÁGINA	FECHA	SECCIÓN
RadioFórmula	0	08/03/2023	LEGISLATIVO

Hoy aplicaran examen los aspirantes a consejeros del INE

Hoy 7 de marzo tiene que aplicarse el examen por parte de los aspirantes a consejeros del INE, 531 personas, en condiciones muy particulares, harán el examen en el Salón de Pleno de la Cámara de Diputados a las 11 de la mañana. La currícula después del examen ya no valen, vale solamente el puntaje que tengan en el examen para que llegue solamente la mitad. Serán los mayores puntajes de este examen los que pasen a la siguiente fase, que es la entrevista uno a uno.

https://drive.google.com/file/d/1G908-Q-YMA-FDcgJPZw4ISKQfId8TZO7/view

PERIÓDICO	PÁGINA	FECHA	SECCIÓN
TeleFórmula	0	08/03/2023	LEGISLATIVO

Aplican examen para candidatos a consejeros electorales

A la Cámara de Diputados llegaron 508 de 531 aspirantes a consejeros electorales del INE para participar en el examen de selección. La primera en registrarse fue la hermana de la actual secretaria federal del Trabajo, Bertha Alcalde Lujan. El hermano de Irma Eréndira Sandoval -ex titular de la Función Pública-, Nezai Sandoval Ballesteros, pidió que se reconozca su trayectoria en la defensoría pública y no su cercanía con el actual gobierno. Por su parte, el docente de la UNAM Jesús González Muñoz comentó que por un momento se les desbordó el sistema en los equipos de cómputo, pero lo arreglaron rápidamente; consideró que no fue un examen fácil, sino más bien laborioso. Los resultados de la prueba se conocerán el día de mañana.

https://onedrive.live.com/?authkey=%21AMxDKZZHDpojwL8&id=75F18D3264FEE48F%213406&cid=75F18D3264FEE48F&parId=root&parQt=sharedby&o=OneUp

PERIÓDICO	PÁGINA	FECHA	SECCIÓN
TeleFórmula	0	08/03/2023	LEGISLATIVO

Realizan examen para ser consejeros del INE

Con credencial del INE en mano, único requisito para acceder al Palacio Legislativo de San Lázaro, 508 aspirantes llegaron a la cita, 23 tuvieron algo mejor que hacer, eran 531 en la lista. Fueron 80 preguntas, historia política, derechos humanos, internacionales, los principales temas. No permitieron que se usara otra cosa, únicamente las tabletas electrónicas que hay en cada curul, nunca se habían usado las 500, quizá por eso se saturó y se cayó el sistema. Los primeros puntajes, del primero al 254, pasarán a la siguiente ronda. Mañana conoceremos la lista y el viernes sabremos cuándo comienzan las entrevistas.

https://onedrive.live.com/?authkey=%21ACKp1Pz%2DQ4B8lnQ&id=75F18D3264FEE48F%213405&cid=75F18D3264FEE48F&parId=root&parQt=sharedby&o=OneUp

PERIÓDICO	PÁGINA	FECHA	SECCIÓN
tv azteca	0	08/03/2023	LEGISLATIVO

En la Cámara de Diputados realizan examen 508 aspirantes al Consejo General del INE

CIUDAD DE MÉXICO (JAVIER ALATORRE).- Quinientos ocho aspirantes al Consejo General del Instituto Nacional Electoral realizaron su examen en la Cámara de Diputados. Veintitrés no llegaron y fueron descalificados.

https://onedrive.live.com/?authkey=%21AAifR6jCRxciBPM&cid=75F18D3264FEE48F&id=75F18D3264FEE48F%213411&parId=75F18D3264FEE48F%213388&o=OneUp

PERIÓDICO	PÁGINA	FECHA	SECCIÓN
FIA FUERZA INFORMATIVA AZTECA		08/03/2023	LEGISLATIVO

En la Cámara de Diputados realizan examen 508 aspirantes al Consejo General del INE

CIUDAD DE MÉXICO (JAVIER ALATORRE).- Quinientos ocho aspirantes al Consejo General del Instituto Nacional Electoral realizaron su examen en la Cámara de Diputados. Veintitrés no llegaron y fueron descalificados.

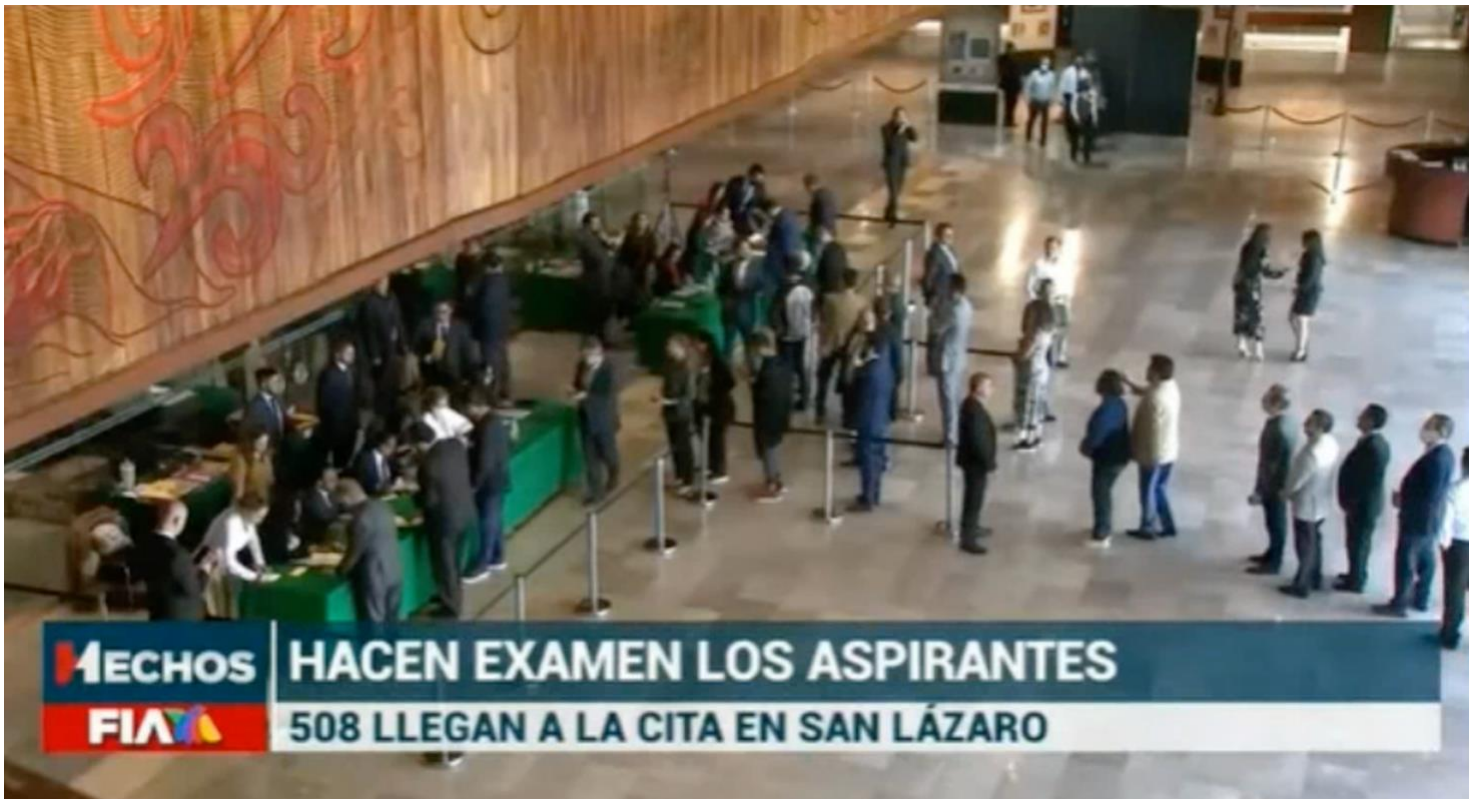

https://onedrive.live.com/?authkey=%21AAifR6jCRxciBPM&cid=75F18D3264FEE48F&id=75F18D3264FEE48F%213411&parId=75F18D3264FEE48F%213388&o=OneUp

Aspirantes a consejeros del INE hacen examen en San Lázaro

CIUDAD DE MÉXICO (ENRIQUE ACEVEDO).- El Comité Técnico de Evaluación aplicó un examen de conocimientos a 508 aspirantes a suceder los cuatro consejeros del Instituto Nacional Electoral que concluyen su ciclo a inicios de abril. El 50 por cierto mejor evaluado pasa a una siguiente etapa. Los candidatos se presentaron en la Cámara de Diputados.

https://onedrive.live.com/?authkey=%21ABUGqr%5FXDAh0QtI&cid=75F18D3264FEE48F&id=75F18D3264FEE48F%213410&parId=75F18D3264FEE48F%213388&o=OneUp

PERIÓDICO	PÁGINA	FECHA	SECCIÓN
N+		08/03/2023	LEGISLATIVO

En la Cámara de Diputados realizan examen 508 aspirantes al Consejo General del INE

CIUDAD DE MÉXICO (JAVIER ALATORRE).- Quinientos ocho aspirantes al Consejo General del Instituto Nacional Electoral realizaron su examen en la Cámara de Diputados. Veintitrés no llegaron y fueron descalificados.

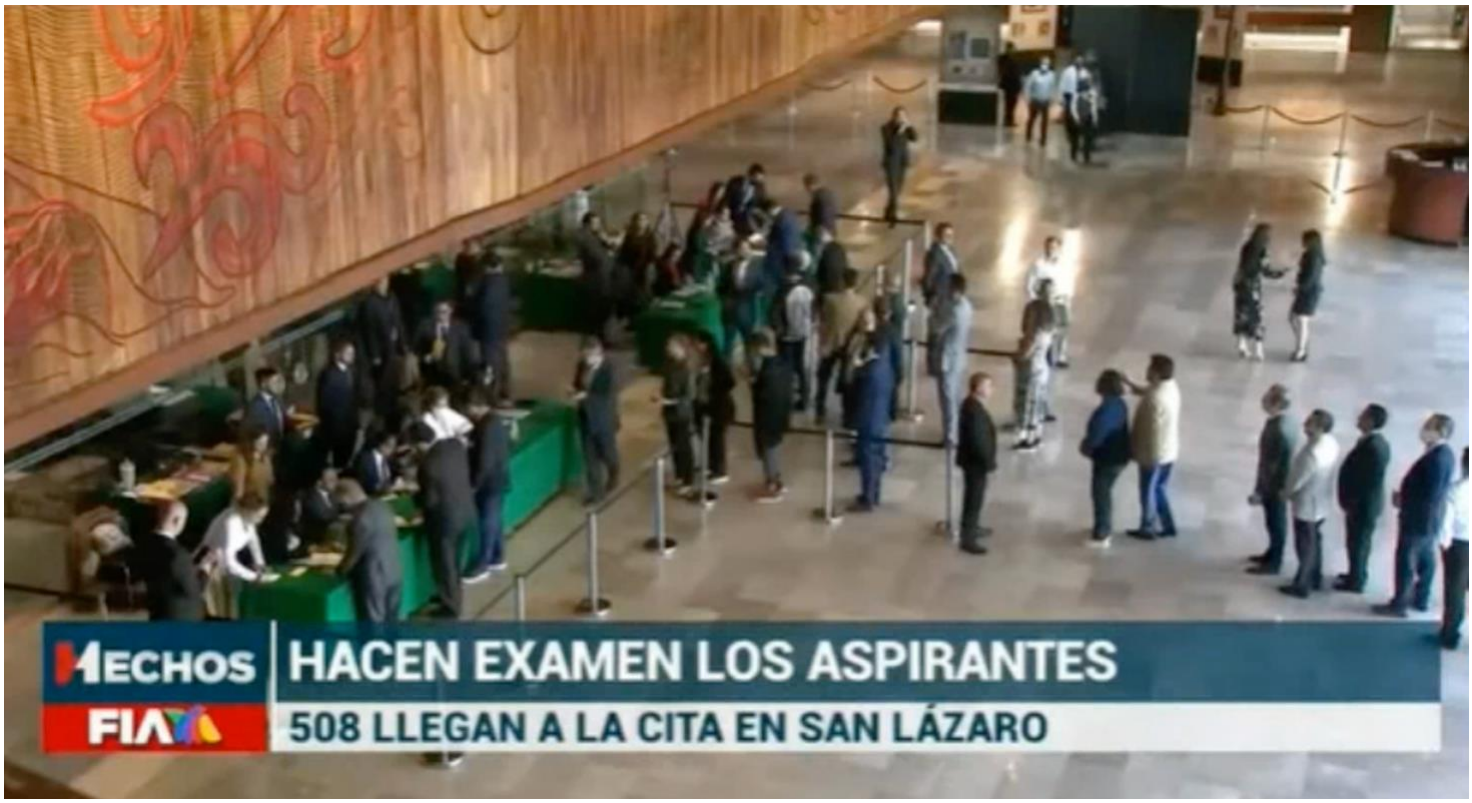

https://onedrive.live.com/?authkey=%21AAifR6jCRxciBPM&cid=75F18D3264FEE48F&id=75F18D3264FEE48F%213411&parId=75F18D3264FEE48F%213388&o=OneUp

PERIÓDICO	PAGINA	FECHA	SECCIÓN
ES NOTICIA VERACRUZ		08/03/2023	LEGISLATIVO

Diputados federales presentarán amparos contra despidos de trabajadores del INE

Ante la aplicación del Plan B de la Reforma Electoral promovida por Presidencia de la República, misma que contempla la reducción de empleados del Instituto Nacional Electoral (INE), el diputado federal Carlos Valenzuela González informó que aparte de los amparos promovidos por los propios trabajadores, los legisladores también promoverán este tipo de acciones jurídicas.

https://esnoticiaveracruz.com/diputados-federales-presentaran-amparos-contra-despidos-de-trabajadores-del-ine/

PERIÓDICO	PAGINA	FECHA	SECCIÓN
Noticaribe		08/03/2023	LEGISLATIVO

Presentan examen 531 aspirantes al Consejo General del INE; solo hay cuatro vacantes

En punto de las 11 horas, académicos, consultores, funcionarios, representantes de la 4T, personal y exempleados de organismos electorales comenzaron a responder el examen de selección para consejeros electorales del Consejo General del Instituto Nacional Electoral (INE), publicó latinus.us.De acuerdo al Comité Técnico de Evaluación (CTE) son 531 aspirantes, quienes cumplieron los requisitos legales y constitucionales para continuar en el proceso que elegirá a cuatro consejeros que asumirán el cargo el próximo 4 de abril.

https://noticaribe.com.mx/2023/03/07/presentan-examen-531-aspirantes-al-consejo-general-del-ine-solo-hay-cuatro-vacantes/

PERIÓDICO	PAGINA	FECHA	SECCIÓN
REVISTA Punto DE VISTA 45 AÑOS		08/03/2023	LEGISLATIVO

Aspirantes a consejeros del INE harán examen hoy en la Cámara de Diputados

Este martes presentarán el examen escrito los 531 aspirantes a ocupar cuatro asientos del Consejo General del INE. en medio de impugnaciones de aspirantes eliminados en la primera fase del proceso y del enfrentamiento entre los coordinadores de las bancadas y el Tribunal Electoral.

La prueba se llevará a cabo a partir de las 11 de la mañana en el salón de plenos de la Cámara de Diputados, cuya sesión de este martes se reprogramó para mañana.

Los 531 citados al examen por el Comité Técnico de Evaluación son los aspirantes que, según la valoración de esta instancia, acreditaron cubrir los requisitos para seguir participando en el proceso de selección.

https://www.revistapuntodevista.com.mx/seccion/mexico/aspirantes-a-consejeros-del-ine-haran-examen-hoy-en-la-camara-de-diputados/823371/

PERIÓDICO	PÁGINA	FECHA	SECCIÓN
EL HORIZONTE	0	08/03/2023	LEGISLATIVO

Acuden a realizar su examen 508 aspirantes a consejeros del INE

El salón de Plenos de la Cámara de Diputados se convirtió en un salón de clases donde 508 aspirantes realizaron su examen para competir por una de las cuatro plazas para consejeros del INE. El examen de conocimientos concluyó después de tres horas esto debido a que se les repuso el tiempo por una falla técnica. Algunos de los participantes fueron; Sandra Liliana Prieto, actual consejera del estado de Guanajuato, Ociel Baena Saucedo, magistrado del Tribunal de Aguascalientes y Oscar Bautista Muñoz. Será este viernes cuando el Comité de Técnico de Evaluación de a conocer los resultados de las y los candidatos que pasan a la fase donde se evaluará la idoneidad, revisará el currículum vitae y documentos de soporte, exposición de motivos y ensaño que se les solicito.

https://drive.google.com/file/d/167sueRGJ7R7cGNc5WR6QpzT0C-Gbf0--/view

PERIÓDICO	PÁGINA	FECHA	SECCIÓN
La Razón	12	08/03/2023	LEGISLATIVO

Se prevé que el número siga en aumento

TEPJF ya registra 145 recursos contra Plan B

• Por Magali Juárez
magali.juarez@razon.com.mx

IMPUGNACIONES RECLAMAN principalmente los cambios relacionados con la integración de los órganos electorales; fueron presentados por estados, ciudadanos y funcionarios

El Tribunal Electoral del Poder Judicial de la Federación (TEPJF) ha registrado 145 impugnaciones en contra del Plan B de la Reforma Electoral.

Después de que el jueves pasado fue publicado en el *Diario Oficial de la Federación* (*DOF*) el segundo conjunto de leyes de la reforma aprobada por el Congreso y entró en vigor a partir del viernes 3 de marzo, el órgano electoral jurisdiccional suma 43 recursos clasificados como federales.

ELDATO

EL PRESIDENTE del TEPJF hizo un llamado a estar atentos a las próximas resoluciones sobre la Reforma Electoral y dijo que las sentencias contra el Plan B se basarán en la Constitución.

Hasta el día de ayer, las impugnaciones principalmente reclamaban los

Foto: Cuartoscuro

SESIÓN solemne en el TEPJF, el pasado 27 de abril del 2022.

cambios relacionados con la integración de los órganos electorales y los actos, y la nueva toma de decisiones que deben realizar.

La mayoría de los juicios presentados ante el Tribunal Electoral del Poder Judicial de la Federación –102– corresponden a los estados, de los cuales los expedientes registrados señalan que el número más importante corresponde a Puebla, con 27 recursos, seguido de Chihuahua, con 15, y Jalisco, con 14.

Los otros juicios registrados por parte de ciudadanos y funcionarios electorales inconformes con las modificaciones en materia electoral provienen de los estados de Oaxaca, de donde fueron presentados nueve, seguido de Baja California Sur, con cinco, número igual al que se entregó en la Ciudad de México y Coahuila.

En tanto, de Yucatán y Sinaloa se registraron cuatro de cada uno, mientras que, de Michoacán, Estado de México y Guanajuato se presentaron tres por cada estado; por Tamaulipas y Chiapas fueron dos por cada uno, y por Guerrero, uno más.

En el caso de los que se ostentan como funcionarios electorales, principalmente reclaman los ajustes en las Juntas Ejecutivas locales y la supresión de diversos cargos en la estructura del órgano electoral.

"(Se impugna la) entrada en vigor y publicación en el *Diario Oficial de la Federación* del Decreto que reforma y deroga disposiciones de la Ley General de Instituciones y Procedimientos Electorales, por el que se pretenden suprimir diversos cargos del Instituto Nacional Electoral", establecen.

Los recursos registrados por el Tribunal Electoral del Poder Judicial de la Federación principalmente señalan la Ley General de Instituciones y Procedimientos Electorales.

Sin embargo, también impugnan el paquete de normas aprobadas dentro de la segunda parte del Plan B, en la que se incluyen la Ley General de Partidos Políticos, la Ley Orgánica del Poder Judicial de la Federación y la nueva Ley General de Medios de Impugnación en Materia Electoral, las cuales entraron en vigor el pasado 3 de marzo.

En diciembre pasado, el Congreso de la Unión avaló la Ley General de Comunicación Social y la Ley General de Responsabilidades Administrativas, que desde entonces entraron en vigor tras ser publicadas en el *Diario Oficial de la Federación*, pero que también fueron objeto de impugnación y controversias constitucionales ante la Suprema Corte de Justicia de la Nación (SCJN).

Las impugnaciones que ha recibido el Tribunal Electoral, hasta el cierre de esta edición, suman 145, pero se prevé que se sigan incrementando, ya que tanto los ciudadanos pueden reclamar afectaciones a sus derechos político-electorales por la implementación del Plan B de la Reforma Electoral, como en el caso de los funcionarios electorales, que pueden recurrir al TEPJF para buscar la defensa de sus derechos laborales.

PERIÓDICO	PÁGINA	FECHA	SECCIÓN
MVS Noticias	0	08/03/2023	LEGISLATIVO

SCJN admite 10 controversias contra plan B de la Reforma Electoral

La Presidencia de la República, así como el Senado y la Cámara de Diputados impugnan la suspensión que concedió un ministro de la SCJN para que el plan B no se aplique en el Edomex y Coahuila. En este contexto, el ministro Alberto Pérez Dayán admitió a trámite otras 10 controversias contra la reforma electoral.

https://mvsnoticias.com/nacional/2023/3/7/scjn-admite-10-controversias-contra-plan-de-la-reforma-electoral-585218.html

PERIÓDICO	PÁGINA	FECHA	SECCIÓN
BOLETINES		08/03/2023	LEGISLATIVO

COMUNICADO DE PRENSA NÚMERO 8 DEL COMITÉ TÉCNICO DE EVALUACIÓN

Boletín No.3858

COMUNICADO DE PRENSA NÚMERO 8

COMITÉ TÉCNICO DE EVALUACIÓN

Segunda Fase de la ETAPA SEGUNDA de la Convocatoria, el examen se aplicó en las instalaciones de la Cámara de Diputados, y las personas aspirantes iniciaron el registro e ingreso por la puerta 1 de visitantes ubicada en la Calle Emiliano Zapata, a partir de las 09:00 horas.

En estricto apego a la Convocatoria para la Elección de Consejeras y Consejeros Electorales del Consejo General del Instituto Nacional Electoral, este martes 7 de marzo de 2023 a las 11:00 horas, de las 531 personas aspirantes que avanzaron a la segunda etapa del proceso, 508 asistieron y realizaron la evaluación de conocimientos, mientras que 23 no se presentaron a la prueba.

1. La realización del examen se llevó a cabo en el Pleno de la Cámara de Diputados, organizando a las personas aspirantes alfabéticamente para su ingreso a este a las 10:00 horas.

2. El examen fue preparado integralmente por el Comité Técnico Evaluador (CTE), el cual cubrió las 4 áreas contempladas en la convocatoria: constitucional, gubernamental, electoral y derechos humanos.

3. La prueba contó con 80 reactivos de opción múltiple, se aplicó utilizando una plataforma de educación virtual.

4. Los resultados de la evaluación estarán disponibles para su consulta el día de mañana, 8 de marzo a través del micrositio.

5. El comité tendrá sesión pública el día viernes 10 de marzo a las 11:00 horas para dar a conocer la lista de las personas aspirantes en orden alfabético que pasan a la siguiente etapa.

PERIÓDICO	PÁGINA	FECHA	SECCIÓN
BOLETINES		08/03/2023	LEGISLATIVO

PERIÓDICO	PÁGINA	FECHA	SECCIÓN
EXCELSIOR	8	08/03/2023	LEGISLATIVO

Foto: Especial

PIJAMADA LEGISLATIVA

Avalan 3de3 contra agresores

En una "pijamada legislativa feminista", el Grupo Plural de Igualdad Sustantiva de la Cámara de Diputados aprobó por unanimidad la iniciativa 3de3 para que ningún agresor o deudor alimentario pueda acceder a algún cargo público. "Será una gran aportación de esta Legislatura a los derechos de las mujeres. ¡Ningún agresor en el poder!", dijo en Twitter la diputada Aleida Alavez

PERIÓDICO	PÁGINA	FECHA	SECCIÓN
La Jornada	12	08/03/2023	LEGISLATIVO

Las mujeres tardan 10 años más en obtener un crédito hipotecario

JARED LAURELES

Pese a registrar bajos niveles de cartera vencida, las mujeres tienen menor acceso a los créditos hipotecarios, e incluso tardan hasta 10 años más que los hombres en obtener un préstamo para crear su patrimonio.

De acuerdo con una iniciativa con proyecto de decreto que dictaminó la Comisión de Vivienda de la Cámara de Diputados, de 16 millones 539 mil acciones en el rubro de 2010 a 2022, sólo 32 por ciento fue dirigida a una mujer.

Lilia Aguilar Gil, presidenta de la comisión, señaló que se busca modificar los artículos 4, 16, 42 y 47 de la Ley del Infonavit, a fin de que este organismo otorgue créditos con perspectiva de género, y así las mujeres tengan acceso a más financiamientos, con tasas de interés más bajas y montos más altos, así como aumentar en 50 por ciento el acceso a préstamos hipotecarios.

En entrevista, la legisladora federal del PT indicó que la probabilidad de que un hombre habite un hogar propio es 1.2 veces mayor que una mujer. Incluso, dijo, ellas tienen 5 por ciento menos dinero en sus cuentas de ahorro para ese rubro.

Ellas pagan mejor

El reporte económico trimestral de julio a septiembre de 2022 reveló que en promedio, por cada 100 mensualidades, los hombres tienen 4.3 pagos incompletos más que las mujeres, cuatro años después de la apertura del crédito, a pesar de que ellas tienen niveles salariales menores.

Según datos recientes del Infonavit, en lo que va del sexenio ha otorgado 704 mil 851 créditos a mujeres, lo que representa una derrama económica de más de 325 mil 654 millones de pesos. Esa cifra representa 36.5 por ciento del total de créditos otorgados en la administración (un millón 931 mil 247), por lo que una de cada tres casas adquiridas con una hipoteca del instituto es propiedad de una mexicana.

Además, de 2019 a diciembre de 2022, 970 mil 931 mujeres tuvieron acceso a un esquema de restructuración de crédito como parte del programa Cobranza Social del Infonavit, a fin de apoyar a los derechohabientes para formar su patrimonio.

Aguilar Gil confió en que el dictamen se presente en el contexto del Día Internacional de la Mujer, y recordó que existe un punto de acuerdo para solicitar al Infonavit generar créditos especiales para jefas de familia.

PERIÓDICO	PAGINA	FECHA	SECCIÓN
REFORMA	7M	08/03/2023	LEGISLATIVO

DÉCADAS DE LUCHA

Las consignas de las mujeres han estado ligadas a la defensa de sus derechos. ANDREA RODRÍGUEZ

1848
En **Nueva York, Estados Unidos**, se organiza una convención nacional para garantizar el respeto a las garantías básicas.

1893
Nueva Zelanda es el primer país en donde el género femenino puede votar.

1911
Se conmemora el **Día Internacional de la Mujer** en múltiples países europeos y EU.

1917
Durante la Revolución Rusa, hacen **huelga "Por el Pan y La Paz"**. Obtuvieron el derecho al voto un 8 de marzo.

1918
Hermila Galindo solicita al Congreso el reconocer los derechos políticos de las féminas. Integró el Primer Congreso Feminista de Yucatán.

1945
Eleanor Roosevelt lee la "Carta Abierta a las Mujeres del Mundo" e insta a aumentar su participación política.

1954
Aurora Jiménez de Palacios se convierte en la única diputada federal (en Baja California).

1955
En las elecciones del 3 de julio, las mexicanas acudieron por **primera vez a votar**.

1975
La **ONU** celebra el Día Internacional de la Mujer. México organizó la primera conferencia mundial sobre este género.

1979
Se elige a una gobernadora: **Griselda Álvarez**, de Colima. Ocupó el cargo hasta 1985.

1988
Rosario Ibarra fue la primera candidata presidencial en la historia de México.

1993
Surge la **Declaración sobre la Eliminación de la Violencia contra la Mujer,** instrumento internacional pionero en el tema.

2001
Instauran el **Instituto Nacional de las Mujeres**, con personalidad y patrimonio propio, en pro de la igualdad.

2002
Se obliga a los partidos políticos a inscribir por lo menos el **30 por ciento de las candidaturas femeninas** en sus listas.

2003
Nace la **Ley Federal para Prevenir y Eliminar la Discriminación**.

2007
En la hoy CDMX, declaran la constitucionalidad de la **despenalización del aborto** antes de las 12 semanas de gestación.

2010
Nace **ONU Mujeres**, entidad que trabaja por la igualdad y el empoderamiento a nivel global.

2018
La **Cámara de Diputados** es representada por 49.2 por ciento de mujeres; el Senado, por 51 por ciento.

PERIÓDICO	PAGINA	FECHA	SECCIÓN
El Sol de México	51	08/03/2023	LEGISLATIVO

DIÁGNOSTICOS DEL COPRED

MUJERES LUCHAN POR UNA JUSTICIA MENSTRUAL

Falta de acceso a la salud, al agua y a productos menstruales son los principales problemas a vencer

GLORIA LÓPEZ

Cuatro de cada 10 mujeres capitalinas viven en situación de pobreza menstrual, para ellas comprar un paquete de toallas o tampones significa renunciar a otros productos de mayor necesidad.

El Consejo para Prevenir y Eliminar la Discriminación de la Ciudad de México (Copred) presentó ayer tres diagnósticos sobre gestión menstrual. Analizó la situación de mujeres y personas privadas de la libertad, de adolescentes y de poblaciones callejeras, y en todos coincidió la petición de "justicia menstrual", es decir, garantizar una menstruación digna.

Geraldina González de la Vega, presidenta del Copred, explicó que la pobreza menstrual se refiere a la falta de acceso a una gestión menstrual digna y a la falta de agua y saneamiento en instalaciones, como las escuelas.

El objetivo de estos diagnósticos, que trabajó con asociaciones civiles desde 2020, es aportar insumos al Congreso de la Ciudad de México para las iniciativas que las diputadas locales ya han planteado sobre la gratuidad de productos de gestión menstrual.

"Es acercarles esta información para que vean que realmente es algo que urge que haya gratuidad en el acceso a productos de gestión menstrual en la calle, presión y en algunas escuelas de la Ciudad de México", dijo De la Vega.

También impulsa que menstruar se considere como un derecho humano.

"En los tres diagnósticos vemos aquí el acceso al agua y el saneamiento es un gran problema que tienen las personas y mujeres menstruantes en estos espacios, la falta de información sobre sus propios cuerpos, cómo funcionan los ciclos menstruales, qué es la menstruación específicamente, qué efectos puede o no tener, cómo utilizar correctamente la toalla y un tampón", agregó.

De la Vega anunció que la Copred lanzará una encuesta abierta para saber cómo las mujeres viven su menstruación en el ámbito educativo, laboral y de la salud, así como el acceso a la información, para impulsar cambios y propuestas en materia de políticas públicas.

RETOS DE LA LICENCIA MENSTRUAL

El pasado 14 de febrero, el Congreso de la Ciudad de México aprobó enviar una propuesta de iniciativa a la Cámara de Diputados para crear una licencia menstrual, que busca beneficiar con dos días de descanso a mujeres y personas menstruantes que padecen disminorrea o endometriosis.

Las especialistas, colectivos feministas y funcionarias públicas, consideran que hay distintos retos respecto a la creación de la licencia como negación por parte de las empresas, complicación para comprobar endometriosis y la falta de acceso al sector salud.

La diputada local, Ana Francis Mor, aseguró a **El Sol de México** que le toca a la Cámara de Diputados retomar y darle seguimiento a la iniciativa. Sin embargo no está de acuerdo con la solicitud de receta para comprobar si padecen disminorrea o endometriosis y destacó que todavía falta que esta iniciativa se mejore con más perspectiva de género.

Anahí Rodríguez, vocera de Menstruación Digna, concidió en que una de las principales problemáticas es la falta de acceso a la salud, ya que no todas las mujeres cuentan con este servicio.

"Solamente 40 ciento de mujeres tiene acceso al IMSS, ISSSTE y Pemex, 14 por cierto no tiene acceso a nada, y ese 14 por ciento para poder tener un comprobante médico tendrá que ir a una consulta pagada y eso es más costoso", explicó a este diario.

Por otro lado, destacó que para un diagnóstico de endometriosis a veces llegan a tardan hasta ocho años. "Si yo voy a urgencias y tengo cólico me van a decir 'hija, tómate un ibuprofeno', entonces

también hay que hablar de una concientización del sector salud fuera del área ginecológica para que tomen en cuenta padecimientos en torno a la menstruación y que puedan emitir esos justificantes".

La también activista manifestó que esta iniciativa es un avance pero falta observar los diferentes vacíos que se deben atender.

La activista y feminista Martha Lamas manifestó que la aprobación de la licencia menstrual será un proceso tardado y de constante discusión, por lo que será necesario abrir debates públicos con especialistas y mujeres para abordar a fondo lo que necesita esta iniciativa y poder garantizar de manera real este derecho a todas las mujeres. "Ahora el segundo paso es entender que esa necesidad fisiología en algunas mujeres llega a ser dolorosa".

"Hay que hablar de una concientización del sector salud fuera del área ginecológica"

ANAHÍ RODRÍGUEZ
VOCERA DE MENSTRUACIÓN DIGNA

CICLO

EL PRIMER ciclo menstrual ocurre después de los 9 años y antes de los 15 años, el mismo rango de las mujeres en educación básica

Un paquete de 32 toallas puede costar hasta 80 pesos, mientras que un paquete de tampones de 12 piezas ronda en los 42 pesos

En 2021 se eliminó el IVA de los productos de gestión menstrual

3
MILLONES de capitalinas, entre los 10 y los 49 años de edad, están menstruando

68%
DE LAS mujeres reporta que la menstruación dificulta la realización de sus actividades

PERIÓDICO	PÁGINA	FECHA	SECCIÓN
IMAGEN TELEVISIÓN	0	08/03/2023	LEGISLATIVO

Hacen examen aspirantes al INE; buscan reemplazar a consejeros

CIUDAD DE MÉXICO (CIRO GÓMEZ LEYVA).- Esto sí es inusual. Hoy fue una gran cantidad de personas que quieren reemplazar a Lorenzo Córdova, a Ciro Murayama y otros dos consejeros del INE a la Cámara de Diputados. Dentro de un mes, alguna de estas personas que vamos a ver serán consejeros electorales. Hoy fueron a San Lázaro, a hacer su examen en unas tabletas. Así les fue.

http://r1.bdtr.net/hls/p.me/?url=http%3A%2F%2Fr1.bdtr.net%2Fhls%2Fpl.m3u8%3Fcity%3DDF_MEX%26channel%3DT3HI%26date%3D20230307%26time%3D224400%26dur%3D184%26key%3DEFRT43E

PERIÓDICO	PÁGINA	FECHA	SECCIÓN
EXCELSIOR	6	08/03/2023	LEGISLATIVO

DIPUTADOS DEBEN ANALIZAR LA MINUTA

Concretan escudo contra violencia vicaria

El pleno del Senado aprobó reformas para evitar el uso de los hijos para agredir a la pareja o la expareja

POR LETICIA ROBLES DE LA ROSA
leticia.robles@gimm.com.mx

Por unanimidad, el pleno del Senado creó el marco legal para combatir la llamada violencia vicaria, que consiste en el uso de hijos o familiares para agredir a la pareja o expareja, así como la utilización de influencias y poder económico para impedir que la justicia considere los derechos de las mujeres que se separan de sus parejas.

> (Este tipo de violencia) es cualquier acto u omisión que, con el objetivo de causar perjuicio o daño a las mujeres, se dirige contra las hijas y/o hijos, familiares o personas allegadas."
>
> REFORMA AVALADA

EL DATO

En la agenda

El Senado aprobó un paquete de reformas relacionadas con la mejora de derechos y protección de las mujeres, como el castigo por acoso sexual en espacios públicos, a fin de acabar con el comportamiento de hostigamiento hacia las mujeres en calles.

Aunque hubo tres reservas para que estas nuevas disposiciones apliquen a las personas, no sólo a las mujeres, en el reconocimiento que también los hombres son víctimas de este tipo de violencia, los legisladores decidieron retirarlas, a fin que el nuevo instrumento jurídico se enviara a la Cámara de Diputados para su análisis y eventual aprobación.

La reforma aprobada por el Senado y enviada a los diputados para su análisis, sin embargo, no incluye el concepto de violencia vicaria, sino que la denomina "violencia a través de interpósita persona".

Define que "es cualquier acto u omisión que, con el objetivo de causar perjuicio o daño a las mujeres, se dirige contra las hijas y/o hijos, familiares o personas allegadas, ya sea que se tenga o se haya tenido relación de matrimonio o concubinato; o mantenga o se haya mantenido una relación de hecho con la persona agresora".

Entre las conductas que define están: amenazar con causar daño a las hijas e hijos; amenazar con ocultar, retener o sustraer a los hijos fuera de su domicilio, e incitar actos de violencia física de hijos en contra de la madre, entre otras.

PERIÓDICO	PAGINA	FECHA	SECCIÓN
OVACIONES	24	08/03/2023	LEGISLATIVO

CRECE MALTRATO

Violencia vicaria, digital y ácida acecha a las mujeres

Todas ellas dejan marcas indelebles y muchas veces pueden ser la antesala del feminicidio; prevalece impunidad

PATRICIA RAMÍREZ

Con el avance de la lucha de las mujeres por mejores condiciones de vida se han tipificado diversas formas de violencia, aunque la impunidad sigue siendo la constante en estos casos, ante la falta de atención de autoridades de procuración de justicia y la altísima tasa de impunidad para los agresores.

Así, en los últimos años se han introducido tres nuevos tipos de delitos contra las mujeres, la violencia vicaria, la violencia digital y más recientemente la violencia ácida, todas ellas dejan marcas indelebles en las mujeres y muchas veces pueden ser la antesala del feminicidio.

En el caso de la violencia vicaria, se define como la acción u omisión cometida en contra de una mujer por la persona con la que tenga o haya tenido una relación de matrimonio, concubinato o relación de hecho, con la intención de causarle cualquier tipo de daño o sufrimiento, separarla de sus hijas e hijos y causar desapego en el vínculo materno filial, utilizando la violencia. Actualmente seis estados la tienen tipificada en sus códigos penales, Ciudad de México, Campeche, Yucatán, Morelos, Estado de México, Hidalgo y Zacatecas, pero en la Cámara de Diputados ya se aprobó en comisiones y está por subir al pleno el dictamen que reforma y adiciona diversas disposiciones de la Ley General de Acceso de las Mujeres a una Vida Libre de Violencia y del Código Penal Federal, para catalogar la violencia vicaria, pues se estima que el 86 por ciento de ésta es ejecutada por hombres.

"La violencia vicaria es una de las penúltimas de las violencias de género, antes del feminicidio, porque lo que busca el agresor es dañar a través de lo que más queremos las mujeres, que son nuestras hijas e hijos", advirtió la diputada Julieta Vences, una de las impulsoras del tema.

Por lo que toca a la violencia ácida, ha saltado a la luz esta forma de agresión por casos muy visibles, como el de la saxofonista María Elena Ríos, pero hay decenas de casos documentados.

La Fundación Carmen Sánchez, pionera en el tema, ha señalado que ha logrado documentar 33 casos, entre 1988 y 2022, pero al no haber registros oficiales la cifra podría ser exponencialmente mayor.

Este es un tipo específico de violencia feminicida que se caracteriza por el acto de arrojar ácido u otras sustancias corrosivas en el rostro y cuerpo de una mujer con la finalidad de atentar contra su vida, su integridad y su libertad humana, así como para mantener y profundizar el estado de desigualdad y opresión en el que se encontraban.

Por lo que toca a la violencia digital, las agresiones hacia las mujeres son constantes y pueden generar serios daños a la víctima, y aumentaron a raíz de la pandemia por Covid19, pues las actividades en línea se dispararon. De acuerdo con cifras del Inegi al menos 9.7 millones de mexicanas dijeron haber sido víctimas de ciberacoso en 2021, lo que refleja lo grave de la situación.

La Fundación Carmen Sánchez, señaló que logró documentar 33 casos de mujeres agredidas con ácido entre 1988 y 2022

CUARTOSCURO

La violencia vicaria se define como la acción contra seres cercanos de la mujer.

PERIÓDICO	PAGINA	FECHA	SECCIÓN
EL UNIVERSAL	6	08/03/2023	LEGISLATIVO

Proponen 33 años de cárcel para agresores

Senado aprueba endurecer penas por causar lesiones por razones de género

LUIS CARLOS RODRÍGUEZ Y VÍCTOR GAMBOA
—nacion@eluniversal.com.mx

El pleno del Senado aprobó una reforma que sanciona hasta con 33 años de cárcel a los hombres que por razones de género agredan a mujeres e infieran alteración a su salud o daños que dejen huella material en sus cuerpos.

En la sesión ordinaria se aprobó y turnó a la Cámara de Diputados la reforma a los artículos 85 Bis fracción I, inciso e) y 310 del Código Penal Federal, que tipifican las conductas que causen lesiones a mujeres en razón de su género.

Se establece que aquel que infiera alteración en la salud o daño, producido por causa externa, que deje huella material en el cuerpo de una mujer en razón de género, se le impondrán de 10 a 15 años de prisión.

Determina que las circunstancias por las que se considerará que existen razones de género son que la alteración o daño sea infamante o degradante; que existan datos que establezcan que se ha cometido cualquier tipo de violencia relacionada con el hecho delictuoso del sujeto activo contra la víctima, y que ésta haya sido incomunicada.

"Establecer que si entre el activo —agresor— y la víctima existió una relación sentimental, afectiva, de confianza, de parentesco, laboral, docente o cualquiera que implique subordinación o superioridad, se impondrán de 15 a 20 años de prisión".

Las causales por las que la pena podrá aumentar hasta 33 años de prisión es cuando de la alteración o daño resulte una enfermedad incurable, la inutilización permanente o la pérdida de cualquier órgano, extremidad o función orgánica, o ponga en peligro la vida de la mujer.

La senadora por Morena, Martha Lucía Micher, dijo que la reforma plantea incorporar el término —agravante— cuando las lesiones se cometan contra una mujer por razones de género. ●

ARCHIVO EL UNIVERSAL

Si una agresión resulta en una enfermedad incurable, amerita los 33 años de cárcel.

PERIÓDICO	PAGINA	FECHA	SECCIÓN
EL UNIVERSAL	6	08/03/2023	LEGISLATIVO

Tipifican acoso en espacios públicos

Según encuesta, la calle y el transporte es donde mujeres sufren más violencia

LUIS CARLOS RODRÍGUEZ Y VÍCTOR GAMBOA
—nacion@eluniversal.com.mx

El pleno del Senado aprobó por unanimidad una reforma que tipifica el acoso sexual en contra de mujeres, adolescentes y niñas en espacios y en el transporte públicos, ante el aumento de casos de violencia en México.

Durante la sesión ordinaria se avaló con 100 votos a favor la reforma a la Ley General de Acceso de las Mujeres a una Vida Libre de Violencia, que fue turnada a la Cámara de Diputados para su análisis.

La reforma expone que el acoso sexual en espacios públicos "es una forma de violencia que conlleva un abuso de poder respecto de la víctima sin que medie relación alguna con la persona agresora. Se manifiesta a través de una conducta física o verbal de connotación sexual no consentida ejercida sobre una o varias personas en espacios y medios de transporte públicos".

Se obliga a los gobiernos al diseño de políticas públicas dirigidas al desarrollo de espacios y transportes públicos libres de todo tipo de violencia contra las mujeres.

La senadora Sasil de León Villard dijo que de acuerdo con la *Encuesta Nacional sobre la Dinámica de las Relaciones en los Hogares* (*ENDIREH*) 2016, las agresiones contra mujeres ocurridas en la calle en los 12 meses anteriores a dicho ejercicio fueron principalmente de tipo sexual (66.8 %); una de cada tres (27.4%) ha sido objeto de piropos o frases de carácter sexual a lo largo de su vida; 12.6% ha sufrido tocamientos o ha sido manoseada sin su consentimiento.

Se reportó que la calle y el transporte público son los lugares donde las mujeres son mayormente violentadas: 66.8% indicaron haber sufrido violencia sexual en la calle y en el parque, mientra que entre 1.4% y 14.8% refirieron alguna modalidad de violencia en el transporte. ●

ARCHIVO EL UNIVERSAL

Entre 1.4% y 14.8% de las mujeres sufrieron algún tipo de violencia en el transporte.

PERIÓDICO	PAGINA	FECHA	SECCIÓN
EL UNIVERSAL	7	08/03/2023	LEGISLATIVO

Aprueban reformas de violencia vicaria

Senado avala sancionar hasta con seis años de cárcel a los culpables

LUIS CARLOS RODRÍGUEZ Y VÍCTOR GAMBOA
—nacion@eluniversal.com.mx

El Senado aprobó un paquete de reformas contra la violencia vicaria, es decir, la de género perpetrada por interpósita persona, cuando un progenitor ataca a una hija o hijo con el objetivo de causar dolor a la madre, lo cual se sancionará hasta con seis años de cárcel.

En la sesión ordinaria se aprobó por unanimidad con 86 votos a favor la reforma a la Ley General de Acceso de las Mujeres a una Vida Libre de Violencia de los códigos Civil Federal y Penal Federal, que fue turnada a la Cámara de Diputados para su análisis.

Se tipificó la violencia a través de interpósita persona como "cualquier acto u omisión que, con el fin de causar perjuicio o daño a las mujeres, se dirige contra las hijas y/o hijos, familiares o personas allegadas, ya sea que se tenga o se haya tenido relación de matrimonio o concubinato; o mantenga o se haya mantenido una relación de hecho con la persona agresora; lo anterior aplica incluso cuando no se cohabite en el mismo domicilio".

La reforma tipifica la conducta de los hombres que fomenten violencia sicológica que descalifiquen la figura materna afectando el vínculo materno filial; ocultar, retener o sustraer a hijas y/o hijos, así como a familiares o personas allegadas; interponer acciones legales con base en hechos falsos o inexistentes, en contra de las mujeres para obtener la guarda y custodia, cuidados y atenciones o pérdida de la patria potestad de las hijas y/o hijos en común; y condicionar el cumplimiento de las obligaciones alimentarias a las mujeres y a sus hijas e hijos.

Se establece que el Estado solicitará a la autoridad judicial la recuperación y entrega inmediata a las mujeres víctimas de sus hijas y/o hijos menores de 18 años y/o personas incapaces que requieran cuidados especiales, que hayan sido sustraídos, retenidos u ocultados de la madre. ●

Legisladores aprueban cambios legales por unanimidad con 86 votos.

PERIÓDICO	PÁGINA	FECHA	SECCIÓN
CRÓNICA	8	08/03/2023	LEGISLATIVO

El Senado avala reforma a la Ley de Acceso a una Vida libre de Violencia contra Mujeres

El Frente Nacional Mujeres y colectivas feministas protesta contra la violencia vicaria.

PERIÓDICO	PÁGINA	FECHA	SECCIÓN
CRÓNICA	8	08/03/2023	LEGISLATIVO

Se castigará hasta con cinco años de prisión la violencia contra las mujeres ejercida a través de interpósita persona, conocida también como violencia vicaria

Alejandro Páez
nacional@cronica.com.mx

En vísperas del Día Internacional de la Mujer, el pleno del Senado aprobó con 91 votos a favor reformas a la Ley General de Acceso de las Mujeres a una Vida de Libre de Violencia, al Código Civil y al Código Penal Federal para castigar hasta con 5 años de prisión la violencia contra las mujeres ejercida a través de interpósita persona, conocida también como violencia vicaria.

La minuta que se envió a la Cámara de Diputados, establece que la violencia Vicaria es la acción u omisión cometida por quien tenga o haya tenido una relación de matrimonio, concubinato o relación de cualquier otro tipo, por sí o por interpósita persona , que provoque la separación de la madre con sus hijas e hijos o persona vinculada significativamente a la mujer, a través de la retención, sustracción, ocultamiento, maltrato, amenaza o bien promoviendo mecanismos jurídicos y no jurídicos que retrasen, e impidan la convivencia.

Ello con la intención de manipular , controlar a la mujer o dañar el vínculo afectivo, ocasionando un daño psicoemocional, físico, patrimonial o de cualquier otro tipo a ella y a sus hijas e hijos e incluso el suicidio a las madres y a sus hijas e hijos, así como desencadenar en el feminicidio u homicidio de las hijas e hijos perpetrados por su progenitor.

Esta ley establece la restitución, recuperación o entrega inmediata a la mujer víctima, de sus hijas y/o hijos menores de 18 años y/o personas incapaces que requieren cuidados especiales, que hayan sido sustraídos, retenidos u ocultados de forma ilícita.

El dictamen considera violencia por interpósita persona cualquier acto u omisión que, tienen el objetivo de causar perjuicio o daños a las mujeres.

La violencia vicaria se manifiesta a través de diversas conductas, como amenazar con causar daño a las hijas e hijos; amenazar con ocultar, retener o sustraer a hijas e hijos fuera de su domicilio o de su lugar habitual de residencia; utilizar a hijas e hijos para obtener información respecto de la madre.

Promover, incitar o fomentar actos de violencia física de hijas o hijos en contra de la madre; promover, incitar o fomentar actos de violencia psicológica que descalifiquen la figura materna afectando el vínculo materno filial; ocultar, retener o sustraer a hijas y los hijos, así como a familiares o personas allegadas.

Asimismo Interponer acciones legales con base en hechos falsos o inexistentes en contra de las mujeres para obtener guarda y custodia, cuidados y atenciones o pérdida de la patria potestad de las hijas y los hijos en común y condicionar el cumplimiento de las obligaciones alimentarias a las mujeres y sus hijas e hijos.

Es particularmente grave cuando las instituciones destinadas a la atención y acceso a la justicia, al no reconocerla, emiten determinaciones, resoluciones y sentencias sin perspectiva de género vulnerando derechos humanos de las mujeres y el interés superior de la niñez.

PERIÓDICO	PÁGINA	FECHA	SECCIÓN
	0	08/03/2023	LEGISLATIVO

Regresan mil 430 empleados sindicalizados a la Cámara de Diputados

Mil 430 empleados sindicalizados regresaron a trabajar de forma presencial a la Cámara de Diputados después de 3 años de ausencia por la pandemia. La Jucopo pidió que los empleados, sin importar la edad o condición médica, se ausentaran hasta que la OMS declarara el fin de la pandemia.

https://onedrive.live.com/?authkey=%21AMbOm4bXBjH34N4&cid=75F18D3264FEE48F&id=75F18D3264FEE48F%213397&parId=75F18D3264FEE48F%213388&o=OneUp

PERIÓDICO	PÁGINA	FECHA	SECCIÓN
MILENIO	24	08/03/2023	LEGISLATIVO

Reformas mineras, sin sustento: especialistas

YESHUA ORDAZ
CIUDAD DE MÉXICO

Las iniciativas de reformas legales a la Ley Minera presentadas en el Congreso de la Unión carecen de sustento en las circunstancias reales de esta industria o se refieren a temas que deben ser motivo de otros ordenamientos legales, demás son innecesarias para el sector y generan incertidumbre, señalaron especialistas.

Los abogados Karina Rodríguez y Federico Kunz coincidieron que en las actuales propuestas para modificar la Ley Minera no es necesario considerar temas de seguridad, protección ambiental, consulta indígena o impacto social, ya que son o deberían ser previstos en otras leyes.

Los que han trabajado para mineras de renombre en México explicaron que en los anteproyectos legislativos deben descartarse temas como: crear o elevar impuestos o derechos, pues los empresarios mineros pagan, como cualquier otro causante el Impuesto Sobre la Renta, el Especial Sobre Producción y Servicios; además de los derechos mineros y contribuciones locales, como impuestos sobre nómina.

Por su parte el geólogo experto en minería Sergio Almazán aseguró que dicha industria cumple con la ley y con al menos cuatro mil obligaciones estipuladas en diversos mandatos.

Sostuvo que la minería es una industria incomprendida y desconocida por muchos, incluso por quienes impulsan los cambios legislativos, por lo que confió en que se escuche a quienes conocen y participan en ella.

Foto: Cuartoscuro

Alejandro Moreno, líder nacional del PRI, durante la conferencia de prensa.

NIEGA ACUERDO

Riesgo para la democracia es MC: Alito

POR LETICIA ROBLES DE LA ROSA

leticia.robles@gimm.com.mx

Movimiento Ciudadano es "un peligro para la democracia", aseguró el dirigente del PRI, Alejandro Moreno Cárdenas, quien negó que exista un acuerdo

negó que exista un acuerdo para que el Revolucionario Institucional entregue el gobierno del Estado de México a Morena.

"Hay que decirlo, MC hoy es un peligro para la democracia y hay que decirlo, porque renuncian a su obligación de participar en las elecciones, cuando tenemos todo para competir juntos. ¿Cuál es la pregunta? La pegunta es ¿por qué no participan?

"Que porque va a haber campaña dura; nunca han sido fáciles las campañas políticas. ¿Cuál es el verdadero fondo? Movimiento Ciudadano dice que no simpatiza con el gobierno de Morena y que el gobierno de Morena y el oficialismo no sirven, pues que salgan todos los de Movimiento Ciudadano a hacer campaña por la otra opción, porque sólo hay dos opciones: la de Morena y sus aliados y la coalición de Va por México, con Alejandra del Moral", aseguró Moreno Cárdenas.

"¿Qué es lo sensato? Que hagan campaña. Entonces tiene que haber esa participación. Ni un voto a Movimiento Ciudadano. Voto útil. Hay que hacer el voto útil. El voto para impulsar una nueva directriz en el Estado de México", planteó.

Negó que tenga un pacto con Morena. "Nuestro único compromiso en ganar en el Estado de México y en Coahuila y vamos a ganar, a pesar de todo, contra todo".

EL DATO

Rechaza dichos

Moreno dijo que lo que no se puede permitir es que, a raíz de que Movimiento Ciudadano no tenga candidato, vinculen a Morena en un acuerdo con el PRI.

PERIÓDICO	PAGINA	FECHA	SECCIÓN
EL UNIVERSAL	1,8	08/03/2023	LEGISLATIVO

Oposición y Morena, tras el amor de MC

OTILIA CARVAJAL, VÍCTOR GAMBOA Y ANTONIO LÓPEZ

Los dirigentes nacionales de la oposición: PAN, PRI y PRD, así como el de Morena, pidieron a los militantes y simpatizantes de Movimiento Ciudadano que les den el voto útil en los comicios de junio en el Estado de México y Coahuila, ya que el partido naranja no participará en el proceso electoral de estas entidades.

El PAN y el PRD dejaron la puerta abierta para que en 2024 Movimiento Ciudadano se sume a Va por México y formen una gran alianza opositora.

| NACIÓN | A8

EL DATO

Movimiento Ciudadano se bajó de la contienda de este año, al denunciar un pacto entre el PRI y Morena.

PERIÓDICO	PAGINA	FECHA	SECCIÓN
EL UNIVERSAL	1,8	08/03/2023	LEGISLATIVO

PAN y PRD abren puerta a MC en Va por México

Piden a la dirigencia recapacitar e ir en bloque a las elecciones de 2024; si quieren ser la tercera fuerza "no tienen cabida", añaden

ELECCIONES 2023 EDOMEX Y COAHUILA

ANTONIO LÓPEZ
—nacion@eluniversal.com.mx

Los dirigentes nacionales del PAN y del PRD, Marko Cortés y Jesús Zambrano, respectivamente, decidieron no romper con Movimiento Ciudadano (MC) tras su determinación de retirarse del proceso electoral en el Estado de México y Coahuila, y por el contrario, dejaron la puerta abierta para que se integre a Va por México en los comicios presidenciales de 2024.

En entrevistas con EL UNIVERSAL, los líderes pidieron a la dirigencia de MC "que recapacite", y aseguraron que si siguen en su postura de ser una tercera fuerza "no tendrán cabida" en la contienda real.

"En Acción Nacional vamos a buscar hasta el límite posible para que todos los partidos que se digan auténticamente opositores y que quieran corregir y cambiar el rumbo de México, pues podamos sumarnos todos y en el proyecto que impulsaremos en Acción Nacional, pues todos son necesarios y todos serían bienvenidos", declaró Cortés.

ARCHIVO EL UNIVERSAL

Marko Cortés (PAN) y Jesús Zambrano (PRD) expusieron que MC pudo sentirse disminuido y con riesgo de perder el registro, por lo que dio un paso al costado.

"Yo espero que en el camino podamos encontrar puntos de confluencia, que recapaciten y que entiendan que esa pretensión de ser una tercera vía, cuando hay dos coaliciones que están claramente disputando todos los espacios del poder, ellos no van a tener cabida", expuso el líder del sol azteca.

Sobre las expresiones de su aliado priista Alejandro Moreno, de que la determinación de MC "fue una decisión cobarde", ninguno coincidió, pero señalaron que el naranja se sabía disminuido hasta el punto de perder su registro, motivo por el que creen que se retiró del proceso.

Marko Cortés le exigió a MC que se defina, pues de no hacerlo "le hace juego a Morena".

Este fin de semana, Movimiento Ciudadano anunció que no presentará candidatos en el Estado de México, al considerar dicho proceso como "una farsa" y asegurar que los resultados "están pactados".

Al respecto, Jesús Zambrano señaló que desde su punto de vista, los argumentos de MC "de ninguna manera son válidos".

"Es un exceso que hayan salido a decir que la coalición Va por México ya pactó entregar el Estado de México a cambio de Coahuila, cuando es una absoluta falsedad, una locura. Yo no veo, en el caso concreto de los priistas, y particularmente los mexiquenses, haciéndose a un lado con toda la importancia que tiene el Estado de México, y con lo que para ello significa el Estado de México, como partido político dijeron: 'ah bueno, vamos a entregar aquí, vamos a esperar a que nos den allá en Coahuila'", expuso.

El líder del sol azteca aprovechó para llamar a los simpatizantes de Juan Zepeda a darle el voto al PRD.

"He hecho un llamado muy responsable, lo reitero y lo subrayo, a los simpatizantes de Juan Zepeda que estarán esperando a ver en dónde van a jugar, van a inscribir, a que se acerquen con nosotros, particularmente con el PRD, porque él fue candidato nuestro y se llevó una parte importante de las simpatías electorales del PRD, pues que ahora regresen, que no se queden ahí a ayudar a Morena, porque si no participan, al final de cuentas van a terminar ayudándole a Delfina Gómez", dijo. ●

PERIÓDICO	PAGINA	FECHA	SECCIÓN
EL UNIVERSAL	8	08/03/2023	LEGISLATIVO

PRI: Movimiento Ciudadano, peligro para la democracia

ELECCIONES 2023
EDOMEX
Y COAHUILA

VÍCTOR GAMBOA
—nacion@eluniversal.com.mx

El presidente nacional del PRI, Alejandro Moreno, pidió a los simpatizantes de Movimiento Ciudadano (MC) en el Estado de México y Coahuila a emitir un voto útil en favor del tricolor, y llamó a la ciudadanía a no votar jamás por MC, porque "es un peligro para la democracia".

En conferencia, negó "categóricamente" que el PRI haya pactado los resultados de las elecciones en Coahuila y el Estado de México, como acusó la dirigencia de Movimiento Ciudadano.

El líder priista arremetió contra el partido que encabeza Dante Delgado por bajarse de la contienda electoral de este año.

"Esquirol", "porro", "lacayo" del régimen, fueron algunos de los adjetivos con los que Alejandro Moreno calificó a MC, al señalar que no dio un paso al costado, sino que retrocedió y "reculó" con su decisión, con la que dijo, le hacen el juego a Morena para favorecer a los candidatos del partido oficial. ●

Alito negó que el PRI haya pactado los resultados electorales.

PERIÓDICO	PÁGINA	FECHA	SECCIÓN
La Razón	PP-10	08/03/2023	LEGISLATIVO

Celebra albiazul que no haya nombrado candidatos para Edomex y Coahuila; convova a no dividir y ayudar en ruta al 2024

Celebran que emecistas se bajen de la contienda

• Por Jorge Butrón
jorge.butron@razon.com.mx

EL PARTIDO Acción Nacional (PAN) celebró que Movimiento Ciudadano no haya nombrado candidatos para las elecciones en el Estado de México y Coahuila, pues se abre la posibilidad de que se adhieran a la coalición Va por México.

Durante un acto de protesta en el Zócalo de la Ciudad de México, la secretaria general de Acción Nacional, Cecilia Patrón Laviada celebró que los emecistas "no le hicieran el caldo gordo a Morena"; sin embargo, aclaró, que no se debe dividir el voto en el proceso electoral.

"Qué bueno que pudieron rectificar y no están yendo a hacerle el caldo gordo a Morena, por ello celebramos que no tengan candidatos en el Estado de México y Coahuila, pero ahora deben decidir para no dividir el voto", destacó.

Señaló que es claro que hoy hay una esperanza para el país y una alternativa: "Esa alianza que hemos construido PAN, PRI y PRD, necesita de todas y de todos".

La senadora Kenia López Rabadán dijo que si MC se suma a Va por México ayudará a construir la ruta para la elección presidencial. "Hoy la posibilidad de que Movimiento Ciudadano se sume a coalición Va por México, sin duda ayudará a construir, no sólo en estos estados, sino rumbo a 2024", indicó.

Sostuvo que "por el bien de México" es necesario que se sumen a la coalición, ya que se requiere de una gran decisión por el futuro del país. "Ojalá que Movimiento Ciudadano pueda acompañar esta gran alianza rumbo a 2024, México la necesita y necesita unión. Que se tome la gran decisión a favor de México", agregó.

Desde hace meses los partidos de oposición han solicitado a MC sumarse a la coalición, con el objetivo de ganar el proceso electoral en Coahuila y el Estado de México en los comicios de junio próximo, sin embargo hasta el momento no ha habido una respuesta, aunque han mencionado diferentes actores que irían solos en cada entidad.

La Razón publicó este martes que MC hizo oficial que se baja de la contienda electoral para buscar las gubernaturas del Estado de México y de Coahuila este año, decisión que desató reclamos de partidos de oposición, particularmente del PRI, que acusó al partido naranja de ser "cobarde".

ELTIP

ENTRE las críticas por la decisión que tomó MC, también estuvo la del PRD, que señaló el lunes que lo que se esperaba de este partido era que se sumara a la alianza Va por México.

PERIÓDICO	PÁGINA	FECHA	SECCIÓN
EXCELSIOR	1,22	08/03/2023	LEGISLATIVO

COMUNIDAD

ELLAS ASPIRAN A GOBERNAR LA CDMX:

- Rosa Icela Rodríguez
- Ariadna Montiel
- Clara Brugada
- Xóchitl Gálvez
- Lía Limón
- Margarita Zavala
- Kenia López Rabadán

MUJERES ALZAN LA MANO

SE APUNTAN PARA GOBERNAR LA CDMX

POR GEORGINA OLSON
Georgina.olson@gimm.com.mx

Conforme se acerca 2024, mujeres destacadas de la política y la administración pública van levantando la mano, a veces de forma directa, otras con discreción.

Algunas de ellas son Rosa Icela Rodríguez, Ariadna Montiel, Clara Brugada, Xóchitl Gálvez, Lía Limón, Margarita Zavala y Kenia López Rabadán.

El pasado 2 de febrero, la secretaria de Seguridad y Protección Ciudadana, Rosa Icela Rodríguez, dijo en entrevista: "No, no me he olvidado de la ciudad. Aquí estoy".

Cuando se le preguntó directamente si quiere gobernar la ciudad fue cauta en su respuesta, pero no descartó la posibilidad de ser candidata para dirigir la capital: "Hice un compromiso con el Presidente de la República para venir a trabajar como titular de esta secretaría de Estado. No me imagino otro compromiso en este momento, pero donde diga el proyecto que sirvo, ahí voy a estar. Soy parte de un equipo".

Del otro lado del espectro político está la senadora

por el PAN Xochitl Gálvez, quien desde el 22 de junio del año pasado, en entrevista radiofónica con el periodista Ciro Gómez Leyva dijo sin titubear: "Voy a ser jefa de Gobierno de la Ciudad de México; mi vida me preparó para esto".

Gálvez, quien fue alcaldesa en Miguel Hidalgo, afirmó además: "Sí creo que tengo una visión de qué hacer con esta ciudad. O le entramos a resolver el tema del agua o dentro de algunos años la Ciudad de México verá incrementada su crisis de agua. Ya hay problemas graves en Iztapalapa, pero la crisis podría ser peor".

Precisamente en esa demarcación, desde hace meses, se habla de que su alcaldesa, la morenista Clara Brugada, aspira a ser jefa de Gobierno, pero fue hace un mes, en una entrevista televisiva, que le preguntaron directo si le interesa tal cargo, a lo que respondió: "Desde hace mucho tiempo he trabajado por esta ciudad desde distintas trincheras. Creo yo que hemos trabajado mucho por la ciudad y sí, me encantaría gobernar esta hermosa ciudad, y sabemos que es un tema relevante el Gobierno de la Ciudad de México. Me preguntas, te contesto: Me encantaría".

En Álvaro Obregón, la alcaldesa panista Lía Limón también levantó la mano; lo hizo el 5 de noviembre del año pasado, durante su primer informe de gobierno.

Ante cientos de personas dijo: "Si ustedes me acompañan sí vamos a buscar la Jefatura de Gobierno y sobre todo estoy segura que lo vamos a poder hacer en unidad, porque los problemas de esa demarcación son problemas que todas y todos los capitalinos enfrentan cada día en las distintas alcaldías".

También destaca la figura de Ariadna Montiel, secretaria de Bienestar del gobierno federal. En los más recientes meses se le ha visto muy activa durante actos de reparto de la Tarjeta Bienestar, para beneficiarios de programas sociales, conversando con la gente y haciéndose presente.

Montiel ha tenido una intensa participación en la conformación del proyecto de la Cuarta Transformación. Antes ha sido senadora suplente, formó parte de la dirección del PRD, en 2012 fue diputada local de la entonces Asamblea Legislativa de la Ciudad de México y también diputada federal por Coyoacán.

La senadora panista Kenia López Rabadán tampoco ha tenido titubeos. En entrevista de radio, el 17 de octubre del año pasado, expresó: "Para mí está muy claro: voy a seguir trabajando por la Ciudad de México porque voy a ser candidata a la jefatura de Gobierno y vamos a ganar la elección.

"Necesitamos regresarle la dignidad y la seguridad a la ciudad. Se deben romper las redes de corrupción que por más de 25 años han lastimado a los capitalinos. Soy 100 por ciento chilanga, aquí nací, he vivido, estudiado y trabajado. Conozco la ciudad y sus problemas, pero también conozco las soluciones", dijo la legisladora.

El pasado 12 de enero, la diputada panista Margarita Zavala dio a conocer a la opinión pública: "Me gustaría ser candidata, sí pero por supuesto estaría viendo lo que es mejor para México. Lo que es importante es el proceso".

Así lo anunció después de que Marko Cortés, líder nacional del PAN; Alejandro Moreno, líder nacional del PRI, y Jesús Zambrano, líder nacional del PRD, anunciaron que en la coalición Va por México el PRI definiría a los candidatos a la gubernatura de Coahuila y el Estado de México, y el PAN, a los de la Ciudad de México y la Presidencia.

El 27 de enero por la noche, llegó Juan José Serrano, secretario de la Contraloría General de la Ciudad de México, a la alcaldía Cuauhtémoc porque se había detectado propaganda contra la jefa de Gobierno.

Después llegaron 300 granaderos y tras confrontarlos, la alcaldesa, Sandra Cuevas, soltó: "Si esas oficinas se las quieren comer, que se las coman, porque yo me voy a comer la Ciudad de México".

AL MENOS OCHO PERFILES HAN dicho, con más o menos discreción, que buscarán la candidatura por la capital

PERIÓDICO	PÁGINA	FECHA	SECCIÓN
EXCELSIOR	1,22	08/03/2023	LEGISLATIVO

Margarita Zavala.

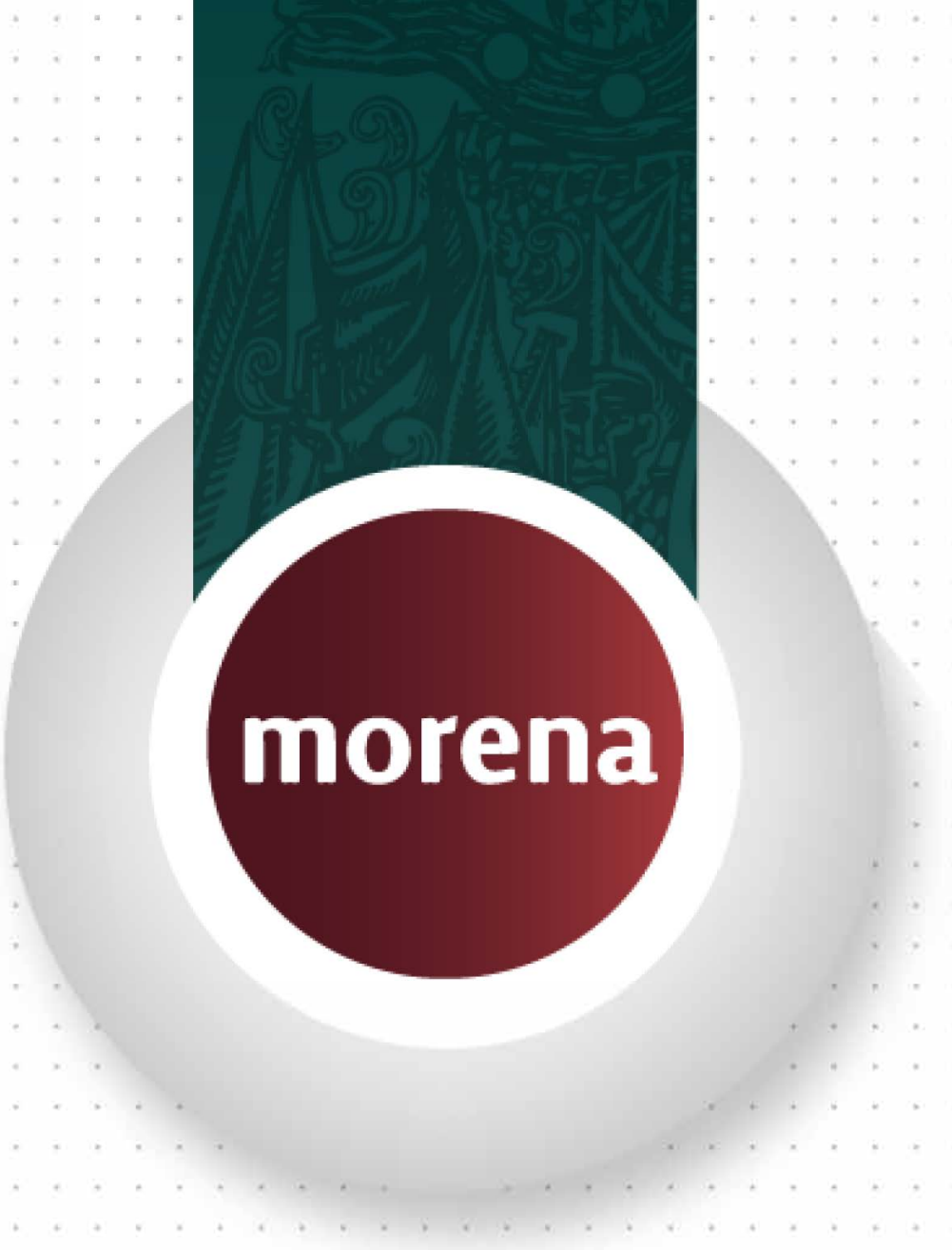

GRUPO PARLAMENTARIO
DE LA LXV LEGISLATURA

COORDINACIÓN DE COMUNICACIÓN SOCIAL

"2023, AÑO DE FRANCISCO VILLA, EL REVOLUCIONARIO DEL PUEBLO".

PERIÓDICO	PAGINA	FECHA	SECCIÓN
Hoja de Ruta DIGITAL		08/03/2023	LEGISLATIVO

Avala Subcomisión predictamen que incluye concepto de “igualdad sustantiva” en la ley federal de presupuesto

La Subcomisión de Presupuesto con Perspectiva de Género de la Comisión de Presupuesto y Cuenta Pública, coordinada por la diputada Laura Imelda Pérez Segura (Morena), aprobó un predictamen que armoniza la Ley Federal de Presupuesto y Responsabilidad Hacendaria con las leyes de Acceso de las Mujeres a una Vida Libre de Violencia y General para la Igualdad entre Mujeres y Hombres, a fin de incorporar el concepto “igualdad sustantiva”.

https://hojaderutadigital.mx/avala-subcomision-predictamen-que-incluye-concepto-de-igualdad-sustantiva-en-la-ley-federal-de-presupuesto/

PERIÓDICO	PÁGINA	FECHA	SECCIÓN
BOLETINES		08/03/2023	LEGISLATIVO

Avala Subcomisión predictamen que incluye concepto de “igualdad sustantiva” en la Ley Federal de Presupuesto

Boletín No.3856

Avala Subcomisión predictamen que incluye concepto de “igualdad sustantiva” en la Ley Federal de Presupuesto

• Es importante que desde el presupuesto se visibilice la importancia de las mujeres: diputada Pérez Segura (Morena)

La Subcomisión de Presupuesto con Perspectiva de Género de la Comisión de Presupuesto y Cuenta Pública, coordinada por la diputada Laura Imelda Pérez Segura (Morena), aprobó un predictamen que armoniza la Ley Federal de Presupuesto y Responsabilidad Hacendaria con las leyes de Acceso de las Mujeres a una Vida Libre de Violencia y General para la Igualdad entre Mujeres y Hombres, a fin de incorporar el concepto “igualdad sustantiva”.

La diputada Pérez Segura expresó que, a unas horas del 8 de marzo “Día Internacional de la Mujer”, es importante reconocer el esfuerzo que se ha hecho en los últimos años para avanzar en la igualdad sustantiva entre mujeres y hombres; no obstante, el camino es largo.

Relató que la creación de la Subcomisión abona a que desde el presupuesto se visibilice la importancia de las mujeres, a que se revisen, analicen y, en su caso, aprueben las modificaciones a la normatividad, leyes y Constitución Política, que permitan avanzar en esta materia.

Incluir concepto de “igualdad sustantiva”

La Subcomisión aprobó con 8 votos a favor el predictamen en sentido positivo a la iniciativa con proyecto de decreto por el que se reforman diversas disposiciones de la Ley Federal de Presupuesto y Responsabilidad Hacendaria, presentada por la diputada Ana Elizabeth Ayala Leyva (Morena), para incluir el concepto “igualdad sustantiva” en dicha ley.

Se busca que los anteproyectos contemplen acciones que promuevan la igualdad sustantiva, de acuerdo con lo estipulado en la Ley General de Acceso de las Mujeres a una Vida Libre de Violencia y de la Ley General para la Igualdad entre Mujeres y Hombres.

Además, plantea que el Proyecto de Presupuesto de Egresos de la Federación contenga las previsiones de gasto que correspondan a las erogaciones para la igualdad sustantiva entre mujeres y hombres, incorporando la perspectiva de género, de acuerdo a las leyes generales de Acceso de las Mujeres a una Vida Libre de Violencia y para la Igualdad entre Mujeres y Hombres. El documento precisa que la "igualdad sustantiva" es un principio fundamental en la construcción de la justicia social, el cual debe ser protegido, promovido y garantizado por todas las instancias del Estado y la sociedad en su conjunto.

Por ello, se consideran viables las modificaciones planteadas en la iniciativa para cumplir con los compromisos internacionales y nacionales, a fin de avanzar en la integración de reformas, procesos, alianzas y diálogos que fortalezcan la igualdad sustantiva en el país.

Refiere que el marco legal vigente establece la igualdad entre mujeres y hombres como un principio fundamental para la planeación, programación, presupuestación y ejercicio del gasto público, así como en la ejecución de acciones y políticas públicas para la población.

Estima factible la incorporación del concepto "igualdad sustantiva" en la normativa jurídica vigente con el objetivo de garantizar que deje de ser un concepto abstracto para convertirse en una expresión real. Las modificaciones planteadas en la iniciativa abordan las desigualdades estructurales y las barreras que las mujeres han enfrentado para ejercer plenamente sus derechos.

La coordinadora de la Subcomisión mencionó que el predictamen se remitiría a la Junta Directiva de la Comisión de Presupuesto y Cuenta Pública para continuar el procedimiento.

PERIÓDICO	PAGINA	FECHA	SECCIÓN
Hoja de Ruta DIGITAL		08/03/2023	LEGISLATIVO

La Comisión de Diversidad aprobó seis opiniones a iniciativas en materia de homicidio por orientación sexual

La Comisión de Diversidad, presidida por la diputada Salma Luévano Luna (Morena), aprobó seis opiniones a iniciativas que reforman diversas disposiciones legales en materia de homicidio por orientación sexual y otros delitos.

https://hojaderutadigital.mx/la-comision-de-diversidad-aprobo-seis-opiniones-a-iniciativas-en-materia-de-homicidio-por-orientacion-sexual/

PERIÓDICO	PÁGINA	FECHA	SECCIÓN
BOLETINES		08/03/2023	LEGISLATIVO

La Comisión de Diversidad aprobó seis opiniones a iniciativas en materia de homicidio por orientación sexual

Boletín No.3858

La Comisión de Diversidad aprobó seis opiniones a iniciativas en materia de homicidio por orientación sexual

• Reforman el Código Penal Federal y las leyes de Amnistía, General de Instituciones y Procedimientos Electorales, y Orgánica del Congreso Genera

La Comisión de Diversidad, presidida por la diputada Salma Luévano Luna (Morena), aprobó seis opiniones a iniciativas que reforman diversas disposiciones legales en materia de homicidio por orientación sexual y otros delitos.

Con seis votos, la primera opinión avalada corresponde a la iniciativa que adiciona el artículo 315 Ter al Código Penal Federal, para establecer que cuando un homicidio se cometa en razón de orientación sexual, identidad de género, expresión de género, características sexuales, raza, religión, discapacidad, etnia o nacionalidad de la víctima, se impondrá una pena de cuarenta a sesenta años de prisión.

La siguiente, también aprobada con seis votos, es a una reforma al artículo 1º de la Ley de Amnistía, para decretar amnistía por cualquier delito, a personas de la población de la diversidad sexual que hayan sido discriminadas por sus identidades o expresiones de género durante su proceso penal o que dicha discriminación fuera causada para la comisión del delito, o que tales condiciones fueran consideradas dentro de su proceso penal, siempre que no amerite pena privativa de la libertad de más de cinco años.

La tercera opinión avalada con siete votos por la Comisión fue a la iniciativa que reforma el artículo 156 de la Ley General de Instituciones y Procedimientos Electorales. El documento adiciona a dicho artículo las palabras “orientación sexual y/o identidad de género autopercibida”.

Con siete votos se aceptó la opinión a la iniciativa que reforma el artículo 1º Constitucional para agregar: las orientaciones sexuales, identidades y expresiones de género.

La quinta opinión, ratificada con siete votos, se refiere a la iniciativa que adiciona el artículo 39 de la Ley Orgánica del Congreso General, para añadir la palabra “sexual” a dicho artículo.

Por último, la Comisión emitió la opinión en sentido negativo a la iniciativa que reforma los artículos 52 y 75 del Código Penal Federal, que pretendía agregar a dichos artículos las palabras género, identidad y expresión de género.

Lo anterior, tras considerar que la reforma pide a los juzgadores que estos conceptos sean tomados en cuenta al momento de dictar una sentencia, pero el mandato de no discriminación por orientación sexual, identidad y/o expresión de género, se debe observar durante todo el proceso y no solo al dictar la sentencia.

PERIÓDICO	PÁGINA	FECHA	SECCIÓN
MILENIO	6	08/03/2023	LEGISLATIVO

Aplican control contra acordeones en examen para aspirantes al INE

Selección. Prohíben pasar al salón de plenos de San Lázaro con celulares, tabletas, relojes, bolsas y mochilas para evitar trampas

Les dieron tres horas para contestar bajo una estricta vigilancia. ESPECIAL

FERNANDO DAMIÁN
CIUDAD DE MÉXICO

A fin de evitar acordeones o cualquier otra trampa, 508 de los 531 aspirantes registrados al proceso de selección de cuatro integrantes del Consejo General del INE presentaron ayer su examen de conocimientos en el Palacio de San Lázaro con la prohibición de ingresar teléfonos celulares, relojes inteligentes y otros dispositivos.

De ellos, solamente la mitad con los más altos puntajes pasará a la siguiente etapa.

Después de hacer largas filas, los aspirantes ingresaron al salón de plenos y alrededor de las 11:10 de la mañana comenzaron a responder en una tableta electrónica las 80 preguntas del examen en materias constitucional, gubernamental, electoral y derechos humanos.

Llegaron al Palacio de San Lázaro desde las 9 horas con la instrucción de acceder a la prueba sin dispositivos electrónicos, bolsas, mochilas o maletas.

Aunque el tiempo establecido ayer para completar el examen era de tres horas, el primero en terminar su examen en una hora y 16 minutos fue Sergio González, profesor de las facultades de Derecho y Ciencias Políticas de la UNAM, quien expresó su confianza en el Comité Técnico de Evaluación y la Cámara de Diputados, al tiempo de respaldar las medidas para evitar trampas.

"No se valen apoyos, uno que es profesor hace lo mismo cuando aplica exámenes", dijo.

Antes de ingresar al salón, Netzaí Sandoval, hermano de la ex secretaria de la Función Pública Irma Eréndira Sandoval y del diputado morenista Pablo Amílcar Sandoval, rechazó que sus lazos familiares puedan influir a su favor en el proceso de selección de los cuatro nuevos consejeros electorales.

El Comité Técnico de Evaluación a cargo del proceso de selección informó que los resultados del examen estarán disponibles para su consulta este miércoles 8 de marzo a través de su micrositio.

Asimismo, los integrantes del organismo celebrarán sesión pública el próximo viernes para dar a conocer la lista de las personas aspirantes en orden alfabético que pasan a la siguiente etapa.

En esa tercera fase, el Comité Técnico de Evaluación definirá la idoneidad de los candidatos para ocupar el cargo de consejeros electorales y presentará una lista de cien, cincuenta mujeres y cincuenta hombres, para entrevistas presenciales.

Y ADEMÁS

Escalan reproches entre PRI y MC

Los reproches entre MC y el PRI por las elecciones en el Estado de México y Coahuila subieron de tono ayer. Alejandro Moreno, líder nacional del tricolor, negó que tengan la intención de ceder la gubernatura mexiquense a Morena y calificó a Dante Delgado, coordinador nacional del partido naranja, de ser "esquirol y vividor de la política". En respuesta, Royfid Torres, dirigente de MC en la capital, dijo que a *Alito* ni en su partido lo quieren, ya que es uno de los personajes que más ha dañado al país.

FOTO: CUARTOSCURO

Exámenes aplicados

En medio de estrictas medidas para evitar el uso de "acordeones" o cualquier otra trampa, más de 500 aspirantes registrados en el proceso en el que se seleccionarán cuatro integrantes del Consejo General del Instituto Nacional Electoral iniciaron su examen de conocimientos en el salón de sesiones de la Cámara de Diputados.

Sin el apoyo de dispositivos electrónicos y muchos de ellos con maleta o mochila en mano, los aspirantes llegaron desde distintos rincones del país para ocupar los puestos que quedarán vacantes.

Fueron 80 preguntas, dos de ellas sobre el Plan B de la reforma electoral, la mitad de opción múltiple y unas cuantas sobre conocimiento de lecturas especializadas; el examen comprendió también cuestionamientos sobre la historia del sistema político electoral.

El profesor de la UNAM, Sergio González Muñoz, el primero en concluir el examen, detalló que una de las preguntas más difíciles fue sobre la Jurisprudencia de la Corte Interamericana de Derechos Humanos cuando ha sancionado al Estado mexicano en asuntos que han llegado a esa instancia.

"No se valen apoyos, uno que es profesor hace lo mismo cuando aplica exámenes", dijo.-**INDIGO STAFF**

PERIÓDICO	PAGINA	FECHA	SECCIÓN
efekto10 NOTICIAS		08/03/2023	LEGISLATIVO

INE, botín político de Lorenzo Córdova y Ciro Murayama: Sergio Gutiérrez

El diputado Sergio Gutiérrez Luna (Morena) lamentó que el Instituto Nacional Electoral (INE) fuera tomado como botín político por dos integrantes de su Consejo General: Lorenzo Córdova y Ciro Murayama.

https://efekto10.com/ine-botin-politico-de-lorenzo-cordova-y-ciro-murayama-sergio-gutierrez/

PERIÓDICO	PÁGINA	FECHA	SECCIÓN
unomásuno	1, 3	08/03/2023	LEGISLATIVO

Sergio Gutiérrez Luna, contra **Lorenzo Córdova** *por "Plan B"* de *reforma electoral*

P. 3

Sergio Gutiérrez Luna, contra Lorenzo Córdova *por "Plan B"* de *reforma electoral*

Lorenzo Córdova y el diputado Segio Gutiérrez, durante foro en la UNAM

RAÚL RAMÍREZ

Los cuestionamientos y las críticas fueron subiendo de tono y de intensidad, y ello provocó un fuerte enfrentamiento entre los contendientes. ***En una esquina se encontraba el diputado Sergio Gutiérrez Luna y en la otra el presidente del Instituto Nacional Electoral, Lorenzo Córdova Vianello, todo ello durante la participación de ambos al inicio de un foro sobre el llamado "Plan B" de la reforma electoral, lo que generó un nuevo enfrentamiento INE-Morena.***

El ***Foro de la Universidad Autónoma de México (UNAM) y el Tribunal Electoral del Poder Judicial de la Federación (TEPJF), Reflexiones en torno a la justicia electoral y la reforma electoral 2022-2023,*** realizado en la Facultad de Derecho de la UNAM, fue el escenario para este nuevo duelo verbal entre ambos rivales de opinión.

"Yo he sostenido muchas veces, y lo sostengo hoy nuevamente, que a mí me parece que la función del árbitro electoral, su independencia que tanto defienden, va emparejada de algo muy importante: la prudencia", lanzó el expresidente de la Mesa Directiva de la Cámara de Diputados.

En ese sentido, **Gutiérrez Luna** agregó que *"no ha existido prudencia por parte de dos personas que tienen una encomienda constitucional, de darle la garantía y la certeza a todos los jugadores de la arena democrática, que son destacadamente el consejero Córdova y el consejero (Ciro) Murayama"*.

En respuesta a ello, ***Córdova Vianello comenzó diciendo que no iba a entrar en la universidad "a la vulgaridad de la discusión ad hóminem; el monopolio de ello, se lo dejo al diputado Gutiérrez Luna"***.

"Quien hablaba de la prudencia, es justo quien tiene el triste privilegio de ser la única persona en 30 años de transición democrática de haber roto ese arreglo fundacional de *la transición, habiéndonos denunciado penalmente a seis consejeras y consejeros y al Secretario Ejecutivo por decisiones que adoptamos para presionar políticamente al árbitro"*, lanzó **Lorenzo Córdova.**

Retó al legislador a que lo inviten nuevamente a la Cámara de Diputados a discutir y recordó que a diferencia de lo que hacen los legisladores de Morena, ***"que no respetan a la institución a la que pertenecen"***, él acudió el 5 de noviembre de 2021 a comparecer y respetó a quienes se encontraban en el recinto Legislativo ***"a pesar de su sesgada conducción (como presidente de la Mesa Directiva de la Cámara de Diputados)"***.

"Y aquí en la universidad yo no voy a caer en la provocación y faltarle al respeto a la comunidad a la que pertenezco", remató el consejero presidente ante estudiantes, académicos y público en general que se dio cita.

El legislador veracruzano ***Gutiérrez Luna lamentó que el órgano electoral autónomo se haya tomado como un "botín político"***.

"Sin embargo, aquí (en la Máxima Casa de Estudios) hago notar que esto se está haciendo con una conducta, con una intención eminentemente política, yo lamento mucho que se haya tomado al INE como un botín político por dos personas. Lo digo claramente y lo digo de frente", dijo.

Lo que ya no es de sorprender cuando el diputado criticó a ***Córdova y Murayama por querer que la reforma*** *"sea lo que ellos dicen que debe ser, y no lo que el legislativo hace" y expuso que en su momento como representante en el Consejo General, promovió acciones jurídicas, denunciando a los consejeros porque "prejuzgaban" sobre asuntos próximos a resolverse.*

"Qué quiero decir con esto, que hubo reflexión en los temas que tiene que ver con la reforma electoral, que lo que yo percibo es una campaña política, donde un grupo muy definido en el INE que se ha empatado con la oposición, ha tomado esta bandera para contrarrestar al presidente López Obrador", destacó.

Sin entrar más en polémica, ***Lorenzo Córdova dedicó su intervención a enumerar los retrocesos que traerá la implementación de la reforma electoral y reiteró que pese a presiones, como en antaño y ahora, el INE seguirá adelante.***

"Termino con esto: Que estamos a favor, estamos en contra, para nada. Yo tengo el privilegio … de haber sufrido las presiones del anterior gobierno. Tengo el privilegio de que me hubieran dicho en su momento, que yo estaba militando a favor del licenciado López Obrador cuando, por ejemplo, decidimos no bajarlo de los promocionales a los que tenía derecho por ser dirigente de su partido y lo defendimos porque tenía el derecho, porque no violaba la ley", dijo.

Recordó que también ***fue señalado cuando advirtió a los empresarios de que podían estar vulnerando las normas al decirle a sus empleados que "cuidado" cómo votaban porque podían perder su trabajo.***

"Se me acusó estar militando a favor de quien hoy nos gobierna y nos gobierna porque así lo decidió el pueblo en elecciones libres y auténticas", finalizó.

PERIÓDICO	PÁGINA	FECHA	SECCIÓN
MILENIO TELEVISIÓN	0	08/03/2023	LEGISLATIVO

Se enfrentan Lorenzo Córdova y Sergio Gutiérrez Luna sobre la Reforma Electoral

Ayer la UNAM se convirtió por momentos en un ring, luego de que el consejero presidente del INE, Lorenzo Córdova y el diputado morenista, Sergio Gutiérrez Luna, se encontraron en una mesa de análisis sobre la Reforma Electoral.

https://onedrive.live.com/?authkey=%21ANA7rBxAOa9i788&cid=75F18D3264FEE48F&id=75F18D3264FEE48F%213399&parId=75F18D3264FEE48F%213388&o=OneUp

PERIÓDICO	PÁGINA	FECHA	SECCIÓN
W RADIO	0	08/03/2023	LEGISLATIVO

Se confrontan Lorenzo Córdova y Sergio Gutiérrez Luna por Plan B

Durante un debate que se llevó a cabo en la UNAM; el presidente del INE, Lorenzo Córdova y el diputado Sergio Gutiérrez Luna se confrontaron a propósito de la Reforma Electoral. Gutiérrez Luna afirmó que la función del árbitro electoral y su independencia que tanto defienden va aparejado de la prudencia que no han tenido Córdova ni Murayama, porque han sostenido que una reforma electoral debe ser lo que ellos dicen que debe ser y no lo que el legislativo hace. Por su parte Córdova le contestó que no entraría en la vulgaridad de la discusión y que el monopolio de ello se lo dejaba a Gutiérrez Luna, quien tiene el triste privilegio en 30 años de haber denunciado penalmente a consejeros para presionar al árbitro.

https://drive.google.com/file/d/1yh9NMKGXUWfc9X3SW84I2-E_rzei_WQy/view

Lorenzo Córdova y diputado de Morena debatieron en la UNAM; piden revancha para Sergio Gutiérrez Luna

El consejero presidente del **Instituto Nacional Electoral (INE), Lorenzo Córdova Vianello**, y el diputado de **Morena, Sergio Gutiérrez Luna,** se encontraron frente a frente en la Facultad de Derecho de la **Universidad Nacional Autónoma de México** (UNAM), donde debatieron sobre la reforma electoral, foro en el que los aplausos fueron para el funcionario electoral por presentar argumentos y no “caer en provocaciones”.

En el marco del foro ***Reflexiones en torno a la Justicia Electoral y la Reforma Electoral***, **Sergio Gutiérrez Luna** inició lanzándose contra el consejero del INE, calificándolo de falso demócrata por el sueldo que percibe y no haber aceptado una reducción para ganar una cantidad menor a la del presidente **Andrés Manuel López Obrador.**

En su intervención, Lorenzo Córdova señaló que los consejeros electorales respetan la vida institucional de México y por respeto a la UNAM pidió **ajustarse al debate técnico del Plan B electoral,** y destacó que él sí leyó a detalle el documento que los diputados aprobaron en menos de 3 horas, sin un análisis detallado.

PERIÓDICO	PÁGINA	FECHA	SECCIÓN
CRÓNICA	13	08/03/2023	LEGISLATIVO

Amajac y antimonumenta pueden convivir en el mismo espacio: diputadas de Morena

Aleida Alavez, vicecoordinadora de los legisladores del partido en el poder, consideró que en el espacio donde estaba Cristóbal Colón caben las exigencias en favor de las mujeres

Eloísa Domínguez
metropoli@cronica.com.mx

La escultura de la joven indígena Amajac y la exigencia para que en la Ciudad de México exista un lugar para recordar a las víctimas del feminicidio en la capital del país pueden convivir en el mismo sitio donde alguna vez estuvo Cristóbal Colón, así lo considera la diputada morenista Aleida Alavez, coordinadora de su bancada parlamentaria en San Lázaro.

Amajac y antimonumenta son símbolos que reclaman justicia. Ese espacio puede ser icónico tanto para el movimiento de mujeres indígenas como para el de mujeres víctimas de la violencia, dijo Alavez Ruiz, en el marco de la conmemoración del Día Internacional de la Mujer que se celebrará este 8 de marzo, marcado por el incremento en las cifras de feminicidio en todo el país.

La diputada federal, a nombre de sus compañeras de partido como Marisol García Segura, Rosalinda Domínguez Flores, Susana Prieto Terrazas, Claudia Tello Espinosa y Socorro Irma Andazola Gómez, reconoció la pertinencia de colocar una escultura de la joven de Amajac junto a la antimonumenta de las mujeres que recuerdan a víctimas de la violencia hacia este sector.

"La rehabilitación de lo que fuera la Glorieta de Colón sobre Paseo de la Reforma permitirá la coexistencia y convivencia de esas dos expresiones simbólicas de justicia para las mujeres mexicanas", expresó Aleida Alavez en reunión con mujeres de la Organización de las Naciones Unidas (ONU).

El sábado pasado en Michoacán, la jefa de Gobierno calificó de racistas y clasistas a las mujeres que se niegan a que Amajac reemplace a Cristóbal Colón en Paseo de la Reforma.

"La colocación de la escultura de Amajac es un acto de reivindicación histórica tanto para el movimiento indígena histórico en lo general, como para las mujeres indígenas que lucharon en la defensa de nuestras raíces, en lo particular", dijo la diputada federal por la Ciudad de México.

Para Alavez Ruiz, la escultura de Amajac en Reforma será un icónico en la lucha de las mujeres.•

El sábado pasado en Michoacán, la jefa de Gobierno calificó de racistas y clasistas a las mujeres que se niegan a que Amajac reemplace a Cristóbal Colón en Paseo de la Reforma

PERIÓDICO	PÁGINA	FECHA	SECCIÓN
HORAS EL DIARIO SIN LÍMITES	2	08/03/2023	LEGISLATIVO

| RUMBO AL 8M |

Con "pijamada", apuntalan dictámenes pro mujeres

El grupo plural de Igualdad Sustantiva en la Cámara de Diputados inició anoche una "pijamada legislativa" con miras a lograr consenso sobre 12 dictámenes provenientes de todos los grupos parlamentarios y que votarían mañana en el Pleno con motivo del Día Internacional de la Mujer.

La diputada Aleida Alavez (Morena) detalló que la intención de la reunión, bautizada como pijamada, debido a lo tarde que acordaron iniciar, es avanzar en la revisión de los dictámenes tanto a leyes secundarias como reformas a la Constitución.

La también vicecoordinadora de la bancada morenista en San Lázaro expuso que el acuerdo de ayer en la noche es avanzar en el tema de "tres de tres" que es la propuesta para que cualquier persona que tenga sentencia de maltrato, violencia y/o deudores alimentarios no tengan derecho a participar en ningún proceso electoral.

Agregó que además de este tema, los otros sobre los que ya han trabajado y tienen consensos son sobre transparencia, anticorrupción, de la Comisión de Igualdad, de la Comisión de Cultura y Cinematografía para eliminar los estereotipos, y de la de Justicia para que se adicione la penalidad mínima-máxima hasta una mitad a quien cometa el delito de violencia familiar.

"También la Ley General de Pesca y Acuacultura para promover los criterios de perspectiva de género en toda la actuación en los programas en pesca; en transparencia y anticorrupción de la Ley de Responsabilidades Administrativas, lo importante también es que son de todos los grupos parlamentarios.

"Vamos a revisar porque algunos dictámenes hoy (ayer) salen del Senado, van a ser de consenso para atenderlos aquí en Cámara de Diputados", dijo Alavez.

Por su parte, la diputada Karina Rojo (PT) enfatizó que el trabajo previo con el que llegan a esta "pijamada legislativa" ya está muy adelantado, "ya nada es revisar, acordar todos los grupos parlamentarios para que no haya ninguna controversia el día de mañana y la podamos sacar en el Pleno".

Reconoció que en el tema de "tres de tres" aún hay algunas resistencias y tendrán que revisar muy a detalle lo referente a la presunción de inocencia.

"Lo estaba revisando hace un momento y ver si podemos quitar ese párrafo que está incluido porque si es anticonstitucional y contraviene los derechos humanos", dijo la petista. / JORGE X. LÓPEZ

REUNIÓN. El grupo plural de Igualdad Sustantiva busca consenso para una docena de resoluciones.

PERIÓDICO	PAGINA	FECHA	SECCIÓN
efekto10 NOTICIAS		08/03/2023	LEGISLATIVO

La diversidad de las mujeres es motivo de orgullo: Aleida Alavez

La diputada Aleida Alavez Ruiz, vicecoordinadora del Grupo Parlamentario de Morena, destacó que la diversidad de las mujeres es motivo de orgullo, ya que es parte de la riqueza histórica, cultural, política y social de México.

https://efekto10.com/la-diversidad-de-las-mujeres-es-motivo-de-orgullo-aleida-alavez/

PERIÓDICO	PÁGINA	FECHA	SECCIÓN
BOLETINES		08/03/2023	LEGISLATIVO

Celebran el Día Internacional de la Mujer con encuentro nacional de mujeres indígenas, afrodescendientes y rurales

Boletín No.3857

Celebran el Día Internacional de la Mujer con encuentro nacional de mujeres indígenas, afrodescendientes y rurales

La diputada Irma Juan Carlos (Morena), quien preside la Comisión de Pueblos Indígenas y Afromexicanos, inauguró este martes el "Encuentro nacional de mujeres indígenas, afrodescendientes y rurales".

"Hoy estamos aprovechando el esfuerzo de la Cámara de Diputado, del Instituto Nacional de Pueblos Indígenas y de la Plataforma Nacional de Mujeres Indígenas y Rurales, para celebrar el Día Internacional de la Mujer", dijo.

Desde el Centro Cultural de la alcaldía Venustiano Carranza, la diputada Aleida Alavez Ruiz (Morena) reconoció a millones de personas que reivindican "día a día las acciones de todas las mujeres del país, pero sobre todo aquellas que se encuentran en el espectro de vulnerables. Recuerden, trabajamos para ustedes todos los días".

Por su parte, la diputada María Guadalupe Chavira De La Rosa (Morena) lamentó que en este 2023 aún se tengan feminicidios y agresiones en contra de mujeres adultas, jóvenes y menores de edad, por ello, explicó que durante el trabajo legislativo "se trabaja día a día para garantizar los derechos a la mujer".

En su momento, la diputada Olimpia Tamara Girón Hernández (Morena) explicó que el Día Internacional de la Mujer es un referente para garantizar sus derechos humanos, en particular a las personas más vulnerables. "Tenemos que hacer que la dignidad sea una constante en nuestro país; madres solteras, migrantes, adultas mayores, indígenas, menores de edad deben tener las mismas garantías que los hombres".

Invitada a este evento, la jefa de Gobierno de la Ciudad de México, Claudia Sheinbaum Pardo, reconoció que la cultura del país es con base en las mujeres. "Hoy se reconoce a las mujeres, a las mujeres indígenas y las mujeres vulnerables".

Martha Ramírez Galeana, integrante de la Plataforma Nacional de Mujeres Indígenas y Rurales, puso énfasis en el matrimonio entre menores de edad, "que aún se da en diversas comunidades en el país". Reconoció, además, la falta de atención para garantizar educación superior a mujeres en condición de indígenas.

A su vez, Rosa María Castro Salinas, integrante de la Asociación de Mujeres de la Costa de Oaxaca, sostuvo que el Estado mexicano se ha quedado rebasado en materia de seguridad económica para la mujer, ya que " la mayoría de las mujeres indígenas no tiene acceso a créditos porque no son dueñas de tierras; quedamos desamparadas ante la ley"

Marben de la Cruz Santiago, diputada local de Guerrero, explicó que el Gobierno Federal se ha quedado corto en atender y reconocer a las mujeres como dueñas de territorios, ya que, por ejemplo, no tenemos acceso al programa Sembrando Vida, "porque no tenemos documentos legales que manifiesten que somos dueñas de nuestras parcelas, las mismas que trabajamos desde niñas".

En el evento participaron Nadie Gasman Zilberman, quien preside el Instituto Nacional de las Mujeres (Inmujeres); Yanet Sofía Herrera Ambrosio, titular de la Dirección de Derechos de las Mujeres del Instituto Nacional de Pueblos Indígenas, entre otros funcionarios públicos.

Los colectivos de mujeres ofrecieron, entre otras acciones, una ofrenda dirigida a los dioses mexicanos - a los cuatro puntos cardinales- compuesta por fruta y diversos alimentos, al mismo tiempo de la quema de incienso y el sonido de caracol.

Ante representantes de 68 pueblos indígenas -como el pueblo náhuatl, triqui, Tlaxcalteca, otomí, purépecha, entre otros- un ballet folklórico de Veracruz realizó diversos bailes regionales oriundos de los pueblos de aquella entidad del sur del país.

Promotores de Ebrard lanzan plataforma verde y piden debate antes de candidatura

Diputados del Partido Verde que apoyan al canciller Marcelo Ebrard Casaubón de cara al 2024, llamaron a Morena a que previó a la designación del candidato presidencial se haga un debate entre los presidenciables y que las encuestas sean abiertas y no sólo a "sus militantes". En rueda de prensa, que encabezó el legislador federal Javier López Casarín, y el dirigente del partido en Puebla, Jaime Natale Uranga, presentó la "plataforma verde", con la cual se busca enriquecer las propuestas y proyecto político del secretario de Relaciones Exteriores (SRE).

https://www.angulo7.com.mx/2023/03/07/promotores-de-ebrard-piden-debate-antes-de-candidatura/

PERIÓDICO	PÁGINA	FECHA	SECCIÓN
infobae		08/03/23	LEGISLATIVO

Zulema Adams, expresidenta municipal de Tecate, renunció a Morena por diferencias con el partido

La diputada por representación proporcional por el partido Movimiento Regeneración Nacional (**Morena**), **Olga Zulema Adams Pereyra**, presentó durante la noche del martes su renuncia a la miltancia del partido debido a discrepancias con la forma de proceder del partido.

En una carta explicó que ingresó al partido guinda debido a que estaba motivada por erradicar las problemáticas que aquejan tanto al estado de Baja California y al país como demócrata: “convencida abracé todas las causas y el sentir social respecto a la desigualdad”.

Sin embargo, aseguró que al poner en retrospectiva los motivos por los que ingresó a Morena, a lo largo de su afiliación se **ha enfrentado a injusticias dentro de la agrupación política que “juraron combatir”**, además de que las decisiones que se tomaban estaban lejos de la justicia y la legalidad.

“Lo anterior me permite poner en tela de juicio el mismo compromiso que creía compartir, pues lejos de basar sus decisiones en un criterio regido por la justicia y la legalidad, me he enfrentado a las injusticias que juraron combatir y a los silencios que dijeron que jamás se volverían a permitir”. […]

Zulema Adams, expresidenta municipal de Tecate, renunció a Morena por diferencias con el partido - Infobae

GRUPO PARLAMENTARIO
DE LA LXV LEGISLATURA

COORDINACIÓN DE COMUNICACIÓN SOCIAL

"2023, AÑO DE FRANCISCO VILLA, EL REVOLUCIONARIO DEL PUEBLO".

PERIÓDICO	PAGINA	FECHA	SECCIÓN
Reto diario		08/03/2023	LEGISLATIVO

Impugnarán diputados federales del PAN segunda parte del “plan B”

Diputados federales del Partido Acción Nacional (PAN) presentarán una acción de inconstitucionalidad ante la Suprema Corte de Justicia de la Nación (SCJN) en contra del segundo paquete del “plan B” de la reforma electoral. El legislador Humberto Aguilar Coronado anunció que en los próximos días impugnarán las reformas en espera de que el Instituto Nacional Electoral (INE) promueva una controversia constitucional en contra de la segunda parte del “plan B”**,** que entró en vigor el pasado 3 de marzo.

https://retodiario.com/politica/2023/03/07/impugnaran-diputados-federales-del-pan-segunda-parte-del-plan-b/

PERIÓDICO	PÁGINA	FECHA	SECCIÓN
La Razón	0	08/03/2023	LEGISLATIVO

¡Ya Basta! Exige PAN justicia por 17 mil mujeres asesinadas

Legisladoras y dirigentes de Acción Nacional exigieron al presidente Andrés Manuel López Obrador justicia por las más de 17 mil mujeres asesinadas en lo que va del sexenio.

Con pañuelos morados, carteles y cruces se apostaron frente a Palacio Nacional, para colocar una estatua que simboliza la lucha por la mujer, sus derechos y protección.

“Somos la voz de las mujeres mexicanas, ya que 70 por ciento han sufrido algún tipo de violencia. Tenemos un número enorme de mujeres desaparecidas en el país, pero si lo seguimos ocultando, este mal va a crecer”, aseveró la secretaria general, Cecilia Patrón Laviada.

Adelantó que una de las acciones que prevén es llevar la Ley 3 de 3 contra la violencia al Congreso de la Unión para que se sancione a quien agreda a una mujer en todo el país, además, para que ningún violentador llegue a algún cargo público.

Por su parte la senadora Kenia López Rabadán lamentó que el Presidente sea el principal enemigo de las mujeres, ya que son secuestradas, desaparecidas y asesinadas “peor que en ningún otro momento de la historia”, ya que de acuerdo a la legisladora, es porque se violenta al género femenino desde Palacio Nacional.

“López Obrador diariamente ataca a la ministra Norma Piña. No hay medicina, salud o presupuesto para la protección de las mujeres, por eso le decimos, ya basta, es una vergüenza que estén amurallando Palacio Nacional, porque no nos van a callar con o sin vallas”, aseveró.

La secretaria de la Mujer, Laura Esquivel refirió que los que va de la administra federal han asesinado a 17 mil 138 mujeres, lo que representa 11 homicidios diarios.

Además, añadió que el Gobierno federal no quiere escuchar a las mujeres, ya que ha sido un sexenio de omisiones y falta de voluntad para proteger al género femenino.

Adelantó que una de las acciones que prevén es llevar la Ley 3 de 3 contra la violencia al Congreso de la Unión para que se sancione a quien agreda a una mujer en todo el país, además, para que ningún violentador llegue a algún cargo público.

https://www.razon.com.mx/mexico/basta-exige-pan-justicia-17-mil-mujeres-asesinadas-520195

PERIÓDICO	PÁGINA	FECHA	SECCIÓN
La Razón	13	08/03/2023	LEGISLATIVO

PAN impulsa 3de3 contra la violencia de género

EXIGEN LEGISLADORAS y dirigentes justicia por 17 mil mujeres asesinadas en lo que va del actual sexenio; critican colocación de vallas en Palacio Nacional

• Por Jorge Butrón
jorge.butron@razon.com.mx

AL TIEMPO que exigieron justicia por las más de 17 mil mujeres asesinadas en lo que va del actual sexenio, legisladoras y dirigentes del PAN adelantaron que prevén llevar la "ley 3 de 3 contra la violencia" al Congreso de la Unión, para que se sancione a quien agreda a una mujer en todo el país y que ningún violentador alcance un cargo público.

"En Yucatán, hoy la ley 3 de 3 contra la violencia es una realidad y así vamos a llevarla todas juntas al Congreso de la Unión, buscando que ningún violentador pueda estar en un puesto de gobierno como hoy vemos a muchos que se guardan en el poder para poder violentar a las mujeres, eso no lo vamos a permitir", aseveró la secretaria general del partido, Cecilia Patrón.

La funcionaria partidista recordó que el 70 por ciento de las mujeres ha sufrido algún tipo de violencia en su vida: "tenemos un número enorme de mujeres desaparecidas en el país, pero si lo seguimos ocultando, este mal va a crecer".

Con pañuelos morados, carteles y cruces, las panistas se congregaron frente a Palacio Nacional para colocar una estatua que simboliza la lucha por la mujer, sus derechos y protección.

La vicecoordinadora en el Senado, Kenia López Rabadán lamentó que el al Presidente Andrés Manuel López Obrador sea el principal "enemigo" de las mujeres, ya que son secuestradas, desaparecidas y asesinadas "peor que en ningún otro momento de la historia" porque se violenta al género femenino desde Palacio Nacional.

"Diario ataca a la ministra Norma Piña. No hay medicina o presupuesto para la protección de las mujeres, por eso le decimos: ya basta. Es una vergüenza que estén amurallando Palacio Nacional, porque no nos van a callar con o sin vallas", dijo.

ELDATO

LAS PANISTAS aseguraron que los estados donde más desaparecen mujeres son los gobernados por Morena, y criticaron la desaparición de estancias infantiles y refugios para mujeres.

LEGISLADORAS Y DIRIGENTES del PAN, ayer, afuera de Palacio Nacional.

PERIÓDICO	PAGINA	FECHA	SECCIÓN
Diario de Yucatán		08/03/2023	LEGISLATIVO

Listo el Centro Acuático; sigue la “Benito Juárez”

El diputado federal Rómmel Pacheco Marrufo, cuyo nombre le fue puesto a este Centro Acuático por el entonces gobernador Rolando Zapata Bello, manifestó su beneplácito por el apoyo que le otorga el Ejecutivo a los deportistas, más cuando instalaciones como estas son herramientas importantes para mantener ocupados a los jóvenes y a la vez combatir y prevenir la drogadicción y la delincuencia.

https://www.yucatan.com.mx/deportes/2023/3/7/listo-el-centro-acuatico-sigue-la-benito-juarez-389452.html

PERIÓDICO	PÁGINA	FECHA	SECCIÓN
La Razón	6	08/03/2023	LEGISLATIVO

Ejecutivo debe resolver problema de inseguridad

• Por Jorge Butrón
jorge.butron@razon.com.mx

LEGISLADORAS de Acción Nacional aseguraron que es el Presidente, Andrés Manuel López Obrador, quien debe responder al tema de seguridad en México y no gobiernos extranjeros.

"Quien realmente tiene que responder y resolver este problema es el Presidente de México, por eso hacemos un llamado a que se ponga atención, ya que es una situación que diariamente está en la calle. Muchas personas son desaparecidas y asesinadas; es momento de poner las cartas sobre la mesa y no esperar a que Estados Unidos venga a hacernos el trabajo", destacó la diputada federal Cecilia Patrón ante el cuestionamiento de este medio durante una protesta frente a Palacio Nacional.

Señaló que apenas se enteraron de que las autoridades estadounidenses quieren combatir al narco mexicano con sus tropas, en nuestro territorio, por lo que dijo que estarán muy atentos al desarrollo de lo que puede suceder.

100
Personas son ejecutadas diariamente en México

Por separado, la senadora Nadia Navarro dijo que lo qué pasó en el Senado de Estados Unidos es un llamado de alerta para el Gobierno federal, ya que la infiltración de los grupos criminales cada vez es mayor.

Señaló que es necesario defender unidos y de una sola voz, la soberanía del país, ya que México se ha caracterizado por ser respetuoso de las leyes de otros países. "Es irresponsable legislar desde otro país para venir a tomar acciones a México, ahí si vamos a defender la soberanía nacional, por eso a quien le compete exigir una repuesta a la seguridad es a los mexicanos, por ello la responsabilidad es de la Presidencia de la República", añadió.

Mientras que el dirigente nacional del PAN, Marko Cortés Mendoza, lamentó el fallecimiento de ciudadanos estadounidenses en Tamaulipas, por lo que pidió una explicación a las autoridades de la situación que ocurre en esa parte del país.

Arremetió en contra de la estrategia de seguridad federal de "abrazos y no balazos", de la que dijo no ha dado resultados.

PERIÓDICO	PAGINA	FECHA	SECCIÓN
CAMBIO		08/03/2023	LEGISLATIVO

Carolina Beauregard minimiza la posible inclusión de MC a la alianza Va Por Puebla

La coordinadora de los diputados federales del PAN en Puebla, Carolina Beauregard Martínez minimizó una posible inclusión de Movimiento Ciudadano a la alianza Va Por Puebla, al indicar que tiene pocas aportaciones.

https://www.diariocambio.com.mx/2023/zoon-politikon/item/5244-carolina-beauregard-minimiza-la-posible-inclusion-de-mc-a-la-alianza-va-por-puebla

PERIÓDICO	PAGINA	FECHA	SECCIÓN
CAMBIO		08/03/2023	LEGISLATIVO

Se tiene que analizar cada municipio para determinar si se debe ir solo o en alianza: Genoveva

La diputada federal del PAN, Genoveva Huerta Villegas señaló que se tiene que analizar municipio por municipio para determinar en cuáles se debe ir solo y en cuáles en alianza, después de que el líder nacional del partido, Marko Cortés abrió la posibilidad de que se compita de forma solitaria en algunos lugares.

https://www.diariocambio.com.mx/2023/zoon-politikon/item/5251-se-tiene-que-analizar-cada-municipio-para-determinar-si-se-debe-ir-solo-o-en-alianza-genoveva

GRUPO PARLAMENTARIO
DE LA LXV LEGISLATURA

COORDINACIÓN DE COMUNICACIÓN SOCIAL

"2023, AÑO DE FRANCISCO VILLA, EL REVOLUCIONARIO DEL PUEBLO".

PERIÓDICO	PAGINA	FECHA	SECCIÓN
efekto10 NOTICIAS		08/03/2023	LEGISLATIVO

Implementa PRI programa de ayuda a canasta básica

Este fin de semana, la diputada federal Sayonara Vargas Rodríguez recorrió las comunidades de Melchor Ocampo y Tultitlán en San Felipe Orizatlán, Hidalgo; para hacer entrega de su programa de apoyo alimentario.

https://efekto10.com/implementa-pri-programa-de-ayuda-a-canasta-basica/

PERIÓDICO	PAGINA	FECHA	SECCIÓN
Hoja de Ruta Digital		08/03/2023	LEGISLATIVO

Impulsa diputado priista Javier Casique descuentos en carreteras a transporte turistico, en días de vacaciones

Ante el aumento en las tarifas de peaje en carreteras, el diputado federal Javier Casique Zárate presentó una iniciativa que plantea otorgar descuentos a transporte turístico, de pasajeros y privado, en las temporadas de vacaciones y días de asueto, a fin de incentivar el turismo, una de las actividades económicas más importante del país.

https://hojaderutadigital.mx/impulsa-diputado-priista-javier-casique-descuentos-en-carreteras-a-transporte-turistico-en-dias-de-vacaciones-y-asueto/

PERIÓDICO	PÁGINA	FECHA	SECCIÓN
infobae		08/03/23	LEGISLATIVO

Lilly Téllez sentenció que el gobierno sólo persigue delincuentes por presión extranjera

La senadora del Partido Acción Nacional (PAN), ***Lilly Téllez***, volvió a lanzarse contra el presidente **Andrés Manuel López Obrador** (AMLO), al cual acusó de que los cuatro ciudadanos de los Estados Unidos que fueron secuestrados en Matamoros, Tamaulipas, sólo **hayan sido rescatados debido a que eran extranjeros**.

No fue la única política de oposición que expresó su descontento con la forma en que se dieron a conocer los hechos en Tamaulipas, pues también lo hizo así el presidente nacional el Partido Revolucionario Institucional (PRI), **Alejandro *Alito* Moreno** Cárdenas, el cual **calificó como *"un fracaso"* la estrategia de seguridad** de la administración federal mexicana.

Al igual que la panista, fue por medio de su cuenta oficial de Twitter que el priista se refirió sobre el tema en donde, en primer lugar, envió su pésame a los familiares de las víctimas; no obstante, señaló que los actos son una muestra de que la estrategia de seguridad **no está siendo suficiente para atender la realidad del país**.

Lilly Téllez sentenció que el gobierno sólo persigue delincuentes por presión extranjera - Infobae

PERIÓDICO	PÁGINA	FECHA	SECCIÓN
REFORMA	0	08/03/2023	LEGISLATIVO

Ni el PRI soporta a Alito: Royfid Torres

Tras críticas que lanzó Alejandro Moreno a Movimiento Ciudadano por bajarse de la contienda electoral de este año, el Coordinador de Movimiento Ciudadano en el Congreso local, Royfid Torres, consideró que "Alito" es lo que más le ha hecho daño al País.

"Lo que más le ha hecho daño al País es, precisamente, Alejandro Moreno, ni en su propio partido lo toleran y creo que el que primero debería de dar explicaciones en su actuar dentro de la Alianza es él, más allá de ver a Movimiento Ciudadano", dijo.

Ayer, el partido informó que tras pactos entre el PRI y Morena, no participaría en procesos para competir por el Estado de México y Coahuila.

Tras ello, Alejandro Moreno acusó a Movimiento Ciudadano de ser un partido tibio y cobarde y que no tienen el valor de ser Oposición.

"No tiene caso participar en una elección que está previamente pactada por los propios involucrados, hoy vemos que el PRI abiertamente ha pactado con Morena una división en estas elecciones", apuntó Torres en el Congreso de la Ciudad.

Apuntó que Movimiento Ciudadano se bajó de la contienda para no ser la manzana de la discordia y que sean señalados por la derrota priista.

Adelantó que sólo buscarán la Jefatura de Gobierno en el 2024.

"Es prender la alerta para lo que vamos a enfrentar en 2024, nos vamos a concentrar a partir de ahora en prepararnos para este proceso electoral. Vamos a participar en este 2024 como una opción seria", dijo.

https://www.reforma.com/ni-el-pri-soporta-a-alito--royfid-torres/ar2565190?v=1

PERIÓDICO	PÁGINA	FECHA	SECCIÓN
Diario ContraRéplica	8	08/03/2023	LEGISLATIVO

'ALITO' NIEGA PACTO ELECTORAL CON MORENA Y ACUSA A DELGADO DE "VIVIDOR DE LA POLÍTICA"

"NI PRIMOR, NI PACTOS bajo la mesa, ni campañas ilegales", aseguró Alejandro Moreno Cárdenas 'Alito, presidente nacional del Partido Revolucionario Institucional (PRI), al negar que haya acordado con Morena ceder el gobierno del Estado de México a cambio de mantener el de Coahuila, como lo aseguró Dante Delgado, líder nacional de Movimiento Ciudadano.

Ante estas acusaciones, 'Alito' Moreno reviró a Delgado llamándole "vividor de la política" y de hacerle el juego a Morena al retirarse de la contienda electoral en ambos estados que estarán en disputa este junio de 2023.

"Negamos lo que ha dicho la dirigencia nacional de Movimiento Ciudadano, están desesperados, le hacen el juego a Morena, le quieren jugar al esquirol, al porro, es la forma en la que hacen política, reventando las elecciones y asumiendo el papel de esquiroles y lacayos desde sus dirigentes nacionales. MC y Morena son lo mismo", sostuvo en conferencia

El presidente del PRI pidió a PAN y PRD no hacer caso a dichos de MC. Especial

de prensa. Además, los acusó de no tener "programa, proyecto ni ideología" porque ambos "fueron militantes del PRI", por lo cual los señaló de ser "falsos calumniosos y cobardes".

En ese sentido, pidió a los líderes de los partidos coaligados a 'Va por México', Marko Cortés del PAN y Jesús Zambrano del PRD, no hacer caso de las "afirmaciones desesperadas, irresponsables y calumniosas" de la dirigencia de MC en su contra porque sostuvo que su único acuerdo es con la coalición. Por otro lado, llamó a los simpatizantes y militantes del partido naranja a hacer un "voto útil" el próximo 4 de junio en favor de la candidata priista de 'Va por México', Alejandra del Moral, porque dijo que, a diferencia de la dirigencia, lo militantes "son gente comprometida y buena que quiere un cambio por México".

Además, afirmó que MC por sí solo no cuenta con los votos suficientes para ganar la presidencia de la República en 2024 por lo que llamó a los ciudadanos a no votar por ellos. "MC es un peligro para la democracia porque renuncian a su obligación de participar en las elecciones cuando tenemos todo para competir juntos (en Va por México)". Pese a las descalificaciones, Moreno dijo que aún existe la posibilidad de sumar al partido naranja a la coalición opositora e incluso de sumar a Luis Donaldo Colosio Riojas como uno de los candidatos, ello a pesar de las diferencias con Dante Delgado.

Por Elia Cruz Calleja

PERIÓDICO	PÁGINA	FECHA	SECCIÓN
Aristegui Noticias	0	08/03/2023	LEGISLATIVO

Movimiento Ciudadano se baja de elecciones en Edomex y Coahuila

Movimiento Ciudadano anunció este lunes que no participará en las elecciones para la gubernatura mexiquense y tampoco por la gubernatura de Coahuila, argumentando que hay un pacto electoral entre Morena y el PRI. El dirigente nacional del PRI, Alejandro Moreno, dijo que el partido Movimiento Ciudadano no tiene el valor de ser oposición, por lo que calificó como una cobardía la decisión del partido naranja.

https://onedrive.live.com/?authkey=%21AP7vNRZ%5FvuZEf%2Dc&cid=75F18D3264FEE48F&id=75F18D3264FEE48F%213390&parId=75F18D3264FEE48F%213388&o=OneUp

Dante Delgado, un “esquirol y porro” que busca dividir voto a favor de Morena: ‘Alito’ Moreno

El presidente nacional del Partido Revolucionario Institucional (PRI), Alejandro Moreno, negó que su partido tenga un acuerdo con para ceder la gubernatura del Estado de México a Morena, y calificó al dirigente nacional de Movimiento Ciudadano, Dante Delgado, de ser un “esquirol y vividor de la política” y buscar dividir el voto a favor del partido guinda.

https://www.milenio.com/politica/elecciones/dante-delgado-busca-dividir-favor-morena-alito-moreno

PERIÓDICO	PÁGINA	FECHA	SECCIÓN
La Jornada	30	08/03/2023	LEGISLATIVO

Sansores asegura que Lía Limón compró departamento de 120 mdp

LORENZO CHIM
CORRESPONSAL
CAMPECHE, CAMP.

La gobernadora de Campeche, la morenista Layda Elena Sansores San Román, acusó a la alcaldesa panista de Álvaro Obregón, Lía Limón García, de haber adquirido un departamento con valor superior a 8 millones de dólares –unos 120 millones de pesos, según sus cálculos– en la Torre Polanco de la Ciudad de México, y cuestionó el origen de los recursos.

En su programa semanal *Martes del Jaguar*, Sansores insistió en responsabilizar a Limón García de otorgar contratos millonarios a dos empresas como Soluciones Empresariales Klee, por más de 22 millones de pesos, y a Servicios y Eventos BK SA de CV por más de 20 millones de pesos. "Lía Limón se la pasaba de evento en evento y comprando casas", bromeó Sansores.

"¿Qué es lo que le dejó tanto dinero a Lía Limón para poder comprar un departamento en la torre más exclusiva de la Ciudad de México?, es un piso por departamento y en el mismo edificio tiene un departamento el periodista Carlos Loret de Mola", aseguró la gobernadora de Campeche.

Por cuarta semana consecutiva, Layda Sansores arremetió contra su sucesora en la alcaldía Álvaro Obregón, quien a su vez asegura que ha presentado al menos 10 denuncias penales por hechos de corrupción en la Fiscalía General de Justicia de la Ciudad de México, por presuntos desvíos que rebasan 120 millones de pesos.

La mandataria estatal cuestionó el origen del dinero con que Limón García pretende comprar ese departamento, pues declaró que sus ingresos son de unos 70 mil pesos mensuales, "y con la dote que le dejó su marido de 250 mil pesos no le alcanza para pagar los 8 millones de dólares que cuesta el inmueble ubicado en el edificio de Rubén Darío número 225 de Polanco, en la Ciudad de México, a lo que habría que sumar el costo de los muebles, con lo que el gasto rebasaría 10 millones de dólares".

En el programa, Sansores también presentó las transcripciones de dos chats vía WhatsApp del dirigente nacional del PRI, Alejandro Moreno Cárdenas, uno de ellos con su asesor en medios, el cubano Vladimir de la Torre Morín, en que acuerdan estrategias para apoyar la campaña del entonces candidato de la coalición Va por México a la gubernatura de Campeche, Christian Castro Bello, sobrino de *Alito*.

En otra supuesta plática con la entonces jefa de Prensa y Propaganda del Comité Directivo Estatal del PRI en Campeche, Delma Rabelo, *Alito* le da instrucciones para repartir dinero a periodistas locales a fin de que apoyen las campañas de su partido a la gubernatura.

El departamento que habría adquirido la alcaldesa de Álvaro Obregón está ubicado en la Torre Polanco. Foto Cristina Rodríguez

GRUPO PARLAMENTARIO
DE LA LXV LEGISLATURA

COORDINACIÓN DE COMUNICACIÓN SOCIAL

"2023, AÑO DE FRANCISCO VILLA, EL REVOLUCIONARIO DEL PUEBLO".

PERIÓDICO	PAGINA	FECHA	SECCIÓN
efekto10 NOTICIAS		08/03/2023	LEGISLATIVO

Plantea Ana Karina Rojo que estudiantes de derecho de universidades públicas y privadas cuenten con materia en perspectiva de género

La diputada Ana Karina Rojo Pimentel (PT) informó que mañana miércoles presentará un punto de acuerdo para pedir a las universidades públicas y privadas del país que consideren dentro de sus planes de estudios de la licenciatura de derecho una asignatura de carácter obligatorio en materia de perspectiva de género.

https://efekto10.com/plantea-ana-karina-rojo-que-estudiantes-de-derecho-de-universidades-publicas-y-privadas-cuenten-con-materia-en-perspectiva-de-genero/

PERIÓDICO	PÁGINA	FECHA	SECCIÓN
MVS Noticias	0	08/03/2023	LEGISLATIVO

Ley Matilde: Conoce la historia detrás de la iniciativa que busca castigar omisiones en feminicidios

La Ley Matilde que pretende sancionar a funcionarios que comentan omisiones en feminicidios fue creada tras casi seis años del caso Matilde.

Es una iniciativa legislativa propuesta por la diputada del mexicano Partido del Trabajo (PT) Lilia Aguilar que busca responsabilizar a las fiscalías por las omisiones que cometan en las investigaciones de casos de feminicidios.

"Lo que busca esta iniciativa es obligar a los funcionarios públicos de cualquier nivel a buscar a las mujeres en cuanto exista una denuncia de desaparición, y que en caso de que por omisión no las busquen, que exista una corresponsabilidad de los funcionarios por el delito de feminicidio", explicó Aguilar este viernes en entrevista con EFE.

De acuerdo con el texto de la iniciativa, que pretende reformar el artículo 225 del Código Penal Federal, el objetivo es que "los servidores públicos no dañen la dignidad y los derechos al negar su calidad de víctimas ya sea directa, indirecta o potencial, u omitir injustificadamente la investigación de los hechos".

Además, incluye un agravante cuando los funcionarios "incurran en los supuestos planteados, motivados por discriminación de género".

La propuesta de la diputada surge de haber vivido en primera persona el proceder de las fiscalías de la mujer, a las que consideró "una desgracia", después de que su madre Matilde Gil Herrera, de 62 años, desapareció el 5 de abril de 2017. Luego de salir a hacer un pago a un centro comercial en Chihuahua, las autoridades no hicieron nada para buscarla durante 20 días.

Hasta el 24 de abril, su cuerpo fue encontrado con signos de tortura, enterrado al lado de un río en el municipio de Aldama. Al parecer fue secuestrada y asesinada. "En el caso de mi madre no la buscaron, y como consecuencia, a pesar de que pagamos el rescate, la torturaron, asesinaron y nos empezaron a amenazar a nosotros como familia", recordó Aguilar.

https://mvsnoticias.com/nacional/2023/3/7/ley-matilde-conoce-la-historia-detras-de-la-iniciativa-que-busca-castigar-omisiones-en-feminicidios-585239.html

MOVIMIENTO CIUDADANO

GRUPO PARLAMENTARIO
DE LA LXV LEGISLATURA

COORDINACIÓN DE COMUNICACIÓN SOCIAL

"2023, AÑO DE FRANCISCO VILLA, EL REVOLUCIONARIO DEL PUEBLO".

Abandona MC comicios de Edomex y Coahuila

Movimiento Ciudadano (MC) decidió no postular candidatos a gobernador para las elecciones del Estado de México y Coahuila, a realizarse el domingo 4 de junio.

Dante Delgado, dirigente de Movimiento Ciudadano, aseguró que el PRI ya pactó con Morena –reactivando el llamado PRIMOR– entregar el Estado de México a cambio de quedarse con Coahuila.

https://diario.mx/nacional/abandona-mc-comicios-de-edomex-y-coahuila-20230307-2031664.html

GRUPO PARLAMENTARIO
DE LA LXV LEGISLATURA

COORDINACIÓN DE COMUNICACIÓN SOCIAL

"2023, AÑO DE FRANCISCO VILLA, EL REVOLUCIONARIO DEL PUEBLO".

PERIÓDICO	PAGINA	FECHA	SECCIÓN
efekto10 NOTICIAS		08/03/2023	LEGISLATIVO

Impulsan reformas para aumentar sanciones por delitos de agresiones con sustancias corrosivas

Para aumentar la sanción a quien lesione a otra persona por medio de sustancias corrosivas, tóxicas o irritantes, las diputadas del PRD, Elizabeth Pérez Valdez y Olga Luz Espinosa Morales, promueven reforma al artículo 294 del Código Penal Federal.

https://efekto10.com/impulsan-reformas-para-aumentar-sanciones-por-delitos-de-agresiones-con-sustancias-corrosivas/

Prieto y Huacus, cartas para el Senado: PRD

Con la renuncia de Víctor Manríquez, la baraja de aspirantes para la candidatura al Senado de la República por el PRD se relaja y limita a los diputados federales, Mauricio Prieto y Francisco Huacus, reconoció el dirigente estatal perredista Octavio Ocampo. Asimismo, el líder perredista declaró que también para Morelia, el Partido del Sol Azteca tiene cartas y mencionó a la regidora Minerva Bautista y a la diputada Lupita Chagolla. El dirigente recordó que el PRD mantiene un fuerte activo político, con más de 140 mil militantes, y eso lo pone en condición de competencia para 2024.

https://www.quadratin.com.mx/politica/prieto-y-huacus-cartas-para-el-senado-prd/

GRUPO PARLAMENTARIO
DE LA LXV LEGISLATURA

COORDINACIÓN DE COMUNICACIÓN SOCIAL

"2023, AÑO DE FRANCISCO VILLA, EL REVOLUCIONARIO DEL PUEBLO".

PERIÓDICO	PAGINA	FECHA	SECCIÓN
efekto10 NOTICIAS		08/03/2023	LEGISLATIVO

Proponen prohibir uso de púas, cuchillas o aspas en vehículos o semirremolques

Para prohibir accesorios y/o aditamentos fijos o removibles en forma de púas, picos, cuchillas o aspas de los vehículos o semirremolques que circulen en caminos y puentes federales, la diputada Ciria Yamile Salomón Durán (PVEM) impulsa iniciativa que adiciona una fracción III al artículo 74 Bis de la Ley de Caminos, Puentes y Autotransporte Federal.

https://efekto10.com/proponen-prohibir-uso-de-puas-cuchillas-o-aspas-en-vehiculos-o-semirremolques/

PERIÓDICO	PÁGINA	FECHA	SECCIÓN
MILENIO	0	08/03/2023	LEGISLATIVO

Presentan en Puebla “Plataforma Verde”, el proyecto que busca respaldar a Marcelo Ebrard

La "Plataforma Verde" proyecto que busca respaldar e impulsar al canciller Marcelo Ebrard en su busca por la candidatura presidencial para 2024, fue presentada este día por integrantes del Partido Verde Ecologista de México (PVEM) en su mayoría diputados federales.

El diputado Javier López Casarín, abundó que con este tipo de acciones, se está buscando generar ideas y debates con miras a una estrategia rumbo a 2024.

Asimismo, detalló que la denominada Plataforma Verde, participan al menos 17 de los diputados federales del PVEM y quienes manifestaron su apoyo al secretario de Relaciones Exteriores, Marcelo Ebrard Casaubón a la Presidencia de la república por la coalición Morena-PT-PVEM.

Mientras, el presidente del PVEM en Puebla, Jaime Natale Uranga, dijo que el secretario de Relaciones Exteriores es la mejor opción para darle continuidad al proyecto de nación impulsado por el presidente, Andrés Manuel López Obrador.

https://www.milenio.com/politica/presentan-plataforma-verde-favor-marcelo-ebrard-puebla

SÍNTESIS INFORMATIVA NACIONAL

AUDITORÍA SUPERIOR DE LA FEDERACIÓN

COORDINACIÓN DE COMUNICACIÓN SOCIAL

"2023, AÑO DE FRANCISCO VILLA, EL REVOLUCIONARIO DEL PUEBLO".

PERIÓDICO	PAGINA	FECHA	SECCIÓN
REFORMA	1N	08/03/2023	LEGISLATIVO

Reduce Nafin 23% apoyo a Mipymes

CHARLENE DOMÍNGUEZ

A pesar de que la responsabilidad de Nacional Financiera (Nafin) es apoyar a las micro, pequeñas y medianas empresas (Mipymes) con crédito, capacitación, asistencia técnica e información, en materia de financiamiento redujo el apoyo 23 por ciento en 2021.

Al fiscalizar el desempeño de este banco de desarrollo en el otorgamiento de créditos a las Mipymes, la Auditoría Superior de la Federación (ASF) halló que el número total de empresas atendidas se redujo a 457 mil 557 en 2021.

En su informe de la Cuenta Pública 2021, la ASF añadió que en el caso del número total de las empresas atendidas por primera vez destaca una disminución de 17.2 por ciento en 2021 y el número total de proyectos de energía renovable bajó 31 por ciento.

La entidad fiscalizadora señaló también una caída 25.9 por ciento en el monto total de financiamiento al sector privado de Mipymes por entidad federativa.

Según la Auditoría, Nafin no señaló las causas de la caída en número de apoyos.

El banco de desarrollo reportó que en 2021 en total colocó 252 mil 265 millones de pesos a través de 1.5 millones de financiamientos y de éstos, 58.2 por ciento o 146 mil 790 millones de pesos fue para las Mipymes, con 1.2 millones de créditos.

No obstante, Nafin indicó en su Programa Institucional 2020-2024 que "pese a sus fortalezas en términos de capitalización y liquidez, no logró satisfacer las necesidades de financiamiento que requieren las empresas, especialmente las Mipymes para el desarrollo del País".

Asignación de créditos

Nafin colocó 252 mil 266 millones de créditos en 2021, de los cuales el 58% fue para las Mipymes.

APOYOS FINANCIEROS A MIPYMES EN 2021

(Sobre el total de crédito otorgado por Nafin)

	MONTO (mdp)	CRÉDITOS (número)
MICRO	27,560	473,706
PEQUEÑA	93,921	587,003
MEDIANA	25,308	124,290

Fuente: ASF

PERIÓDICO	PÁGINA	FECHA	SECCIÓN
unomásuno	15	08/03/2023	LEGISLATIVO

FGR y ASF apelan absolución *de Rosario Robles*

ROBERTO MELÉNDEZ

Como ya lo habían adelantado en su momento, no se iban a quedar cruzados de brazos ante resolución emitida a favor de la exservidora pública **Rosario Robles,** por lo que ya la ***Fiscalía General de la República (FGR) y la Auditoría Superior de la Federación (ASF) apelaron el fallo del juez que decidió la absolución,*** a favor de la exitular de la ***Secretaría de Desarrollo Social (Sedesol) y Secretaría de Desarrollo Agrario Territorial y Urbano (Sedatu),*** *por la imputación por el delito de uso indebido del servicio público al ser señalada de desviar más de* ***5 mil millones de pesos,*** *la que conocida como la* ***"Estafa Maestra".***

Sobres este tema, fuentes consultadas manifestaron que será a final de cuentas un Tribunal Colegiado de Apelación el que se pronuncie en segunda instancia.

Todo quedará en manos de un juez, mismo que tendrá que remitir ambas apelaciones ante un tribunal federal para que se analicen los argumentos de la Fiscalía y de la ASF en contra de su sentencia.

Hay que recordar que apenas el pasado 24 de febrero, un juez de control absolvió a la exfuncionaria y anuló el proceso penal en su contra, por considerar que hubo violaciones al debido proceso. Estas impugnaciones confirmarán o no la sentencia absolutoria a favor de **Robles.**

En su oportunidad a su salida de los juzgados ***Rosario Robles mostró su satisfacción ante el resultado emitido por el juez sobre su caso.***

"Siempre di la cara, siempre confié en la justicia y que tarde que temprano tendría que hacerse justicia, llegó este día con esta decisión que se ha tomado. "Hoy se demuestra después de tres años que tenía la razón, que soy inocente, siempre di la cara y ahora me toca seguir luchando por muchas mujeres que conocí sin tener la razón", dijo a medios al salir de aquella audiencia.

"Soy una mujer que ha dado batallas toda su vida y seguirá adelante", indicó **Robles** en ese momento.

PERIÓDICO	PÁGINA	FECHA	SECCIÓN
unomásuno	18	08/03/2023	LEGISLATIVO

Huixquilucan, libre de observaciones ante ASF por *buen manejo financiero*

Huixquilucan, México.- La ***Auditoría Superior de Fiscalización (ASF)*** resolvió que el ***Gobierno de Huixquilucan*** realizó un manejo ordenado, eficiente y transparente de los recursos recibidos por concepto de participaciones federales, correspondientes al ***Capítulo 1000 "Servicios Personales",*** luego de una auditoría realizada al ***Ramo General 28 "Participaciones a Entidades Federativas y Municipios"*** en el ejercicio fiscal 2021, en donde este ayuntamiento no presentó observaciones.

Esta revisión corresponde al ***Programa Anual de Auditorías para la Fiscalización Superior de la Cuenta Pública 2021,*** que tuvo como objetivo fiscalizar que las operaciones financiadas por el municipio, con recursos de las participaciones federales, se realizaran de conformidad con lo dispuesto en las normatividades y leyes en la materia.

Luego de dicha revisión, la ***ASF*** determinó que no se detectaron irregularidades en el manejo y aplicación de los recursos de las Participaciones Federales a ***Municipios del Ejercicio Fiscal 2021,*** otorgados a ***Huixquilucan,*** correspondientes al pago de nóminas de los trabajadores municipales, en sus diferentes categorías.

"El municipio de Huixquilucan dispone de un sistema de control interno que le permite identificar y atender los riesgos en el cumplimiento de los objetivos de las participaciones, la observancia de su normativa y el manejo ordenado, eficiente y transparente de los recursos", señala la auditoría.

Finalmente, la ***Auditoría Superior de la Federación*** destacó que, durante dicho periodo, el municipio de ***Huixquilucan*** realizó un ejercicio de los recursos de las Participaciones Federales a Municipios ajustado a la normativa.

PERIÓDICO	PÁGINA	FECHA	SECCIÓN
Aristegui Noticias	0	08/03/2023	LEGISLATIVO

FGR y ASF impugnan absolución de Rosario Robles

La Fiscalía General de la República y la Auditoría Superior de la Federación impugnaron la sentencia absolutoria que obtuvo Rosario Robles Berlanga por el delito de uso indebido del servicio público en el caso conocido como 'Estafa maestra'.

https://onedrive.live.com/?authkey=%21AE8%5FgXJ1rCaqyvI&cid=75F18D3264FEE48F&id=75F18D3264FEE48F%213389&parId=75F18D3264FEE48F%213388&o=OneUp

PERIÓDICO	PAGINA	FECHA	SECCIÓN
GentIx		08/03/2023	LEGISLATIVO

Gasto Federalizado

Congreso del Estado de Tlaxcala

Cumplimiento de las Disposiciones Establecidas en la Ley de Disciplina Financiera de las Entidades Federativas y los Municipios

Auditoría De Cumplimiento: 2021-G-29000-19-1829-2022

Modalidad: Presencial

Núm. de Auditoría: 1829

Los Criterios de Selección, Objetivo y Procedimientos de auditoría aplicados, se pueden consultar a través del Marco de Referencia "Cumplimiento de las Disposiciones Establecidas en la Ley de Disciplina Financiera de las Entidades Federativas y los Municipios (LDFEFM) (Entidades Federativas, Legislaturas Locales y Poderes Judiciales Locales)", mediante el siguiente código QR:

Alcance

Evidencia ASF anomalías financieras de diputados locales; daño por 7.5 mdp

La Auditoría Superior de la Federación (ASF) observó que la actual Legislatura local, compuesta en su mayoría de diputados de Morena y sus aliados de la llamada “cuarta transformación”, incumplió con la Ley de Disciplina Financiera, así como otras leyes federales, al sobregirar la partida presupuestal ‘servicios personales’ por 7 millones 503 mil 609.74 pesos.

https://gentetlx.com.mx/2023/03/07/evidencia-asf-anomalias-financieras-de-diputados-locales-dano-por-7-5-mdp/

SÍNTESIS INFORMATIVA NACIONAL

SITUACIÓN NACIONAL

COORDINACIÓN DE COMUNICACIÓN SOCIAL

"2023, AÑO DE FRANCISCO VILLA, EL REVOLUCIONARIO DEL PUEBLO".

PERIÓDICO	PÁGINA	FECHA	SECCIÓN
EXCELSIOR	18	08/03/2023	NACIONAL

DEFUNCIONES POR COVID, A LA BAJA . La Secretaría de Salud confirmó 7 millones 471 mil 65 casos de covid-19 y 333 mil 102 defunciones a causa de la enfermedad. De acuerdo con el informe técnico semanal, se tienen registrados 23 mil 357 casos activos del nuevo coronavirus. La semana pasada hubo sólo 10 muertes por covid.

— *Laura Toribio*

PERIÓDICO	PÁGINA	FECHA	SECCIÓN
La Jornada	16	08/03/2023	NACIONAL

Contagios de covid, estables; los decesos van a la baja, reporta la Secretaría de Salud

ÁNGELES CRUZ MARTÍNEZ

La pandemia de covid-19 se mantuvo, por cuarta semana consecutiva, en una meseta que, del 19 al 25 de febrero, representó un incremento de 19 mil 636 casos confirmados mediante prueba de laboratorio. En tanto, los decesos van a la baja, con 114 registrados en el mismo periodo por la Secretaría de Salud (Ssa).

El reporte semanal sobre el tema difundido ayer, indicó que se han registrado 7 millones 471 mil 65 episodios de la enfermedad, de los cuales 333 mil 102 fueron personas que perdieron la vida por complicaciones graves del coronavirus SARS-CoV-2.

Los contagios del virus también se mantienen estables: no aumentan, pero tampoco disminuyen. Eso se refleja en la cantidad de personas con infección activa que, en la última semana, se estimaron en 24 mil 458. La cifra ha oscilado entre 23 mil y 25 mil durante cuatro semanas y se refiere a los individuos que iniciaron con síntomas de la infección en los pasados 14 días.

Casos activos

La Ssa indicó que las entidades con las mayores tasas por 10 mil habitantes de casos activos son Ciudad de México, Colima, Baja California Sur, Nuevo León, Tlaxcala, Baja California, Guanajuato, Querétaro, Hidalgo y estado de México.

En cuanto a la ocupación hospitalaria, continúa con 5 por ciento en camas generales y uno por ciento en las que tienen ventilador para enfermos graves.

PERIÓDICO	PAGINA	FECHA	SECCIÓN
Diario Contra Réplica Puebla	8	08/03/2023	NACIONAL

NO VAMOS A ACEPTAR QUE NOS IMPONGAN NADA DESDE EU: AMLO

ASEGURA QUE NO aceptará en México el ingreso de militares estadounidenses

POR FRANCISCO MENDOZA NAVA

El presidente Andrés Manuel López Obrador (AMLO) declaró que México no aceptará nada que quiera imponérsele desde Estados Unidos (EU) en materia de combate a las drogas. Ello, ante la petición de algunos políticos estadounidenses para que se apruebe una intervención militar en México por dictar de su estrategia de seguridad y asegurar que está siendo tolerante ante los cárteles del narcotráfico.

Desde Palacio Nacional, AMLO declaró que el gobierno de México no aceptará que desde EU se le intenten imponer políticas como el aceptar el ingreso de militares estadounidenses en territorio nacional. Al respecto, señaló que el representante republicano Dan Crenshaw está pidiendo una intervención de ese tipo en nuestro país argumentando que es necesario para combatir el ingreso de fentanilo a su nación; sin embargo, le preguntó qué está haciendo él para prevenir su consumo allá a fin de aminorar la demanda.

"Ayer, dijo que si los fallecidos lamentablemente por fentanilo fueran en México no diría lo mismo. Claro, a mí me duele que la gente pierda la vida, no quiero que la gente fallezca en México ni en EU y menos si es por el exceso de consumo de droga. Pero él debería estar atendiendo las causas que provocan el consumo excesivo y causan la muerte de muchos estadounidenses", pronunció el mandatario.

López Obrador preguntó a Crenshaw si ya denunció en EU a los distribuidores del fentanilo en territorio estadounidense o los productos farmacéuticos que son adictivos y son aprobados por las autoridades sanitarias de su país. Como ejemplo de esto último, citó el caso del OxyContin, medicamento de la farmacéutica Purdue Pharma, perteneciente a la familia de los opiáceos, mismo que es abordado en una serie televisiva.

Enseguida, AMLO también le pidió al integrante de la Cámara de Representantes que cuente si también ya buscó evitar fortalecer a los cárteles mexicanos evitando que la industria armamentística estadounidense los abastezca de municiones. Ante esto, le pidió parar su hipocresía y "dejar de ver la paja en el ojo ajeno y ver la viga en el propio", agregando que la estrategia contra el narcotráfico en México es un asunto que incumbe solo a los mexicanos.

El mandatario arremetió contra la propuesta del legislador de EU Dan Crenshaw. Cuartoscuro

TRAS SECUESTRO, NO DESCARTAN DECLARAR COMO TERRORISTAS A CÁRTELES MEXICANOS

LUEGO DE que cuatro ciudadanos estadounidenses fueran secuestrados en Matamoros, Tamaulipas, de los cuales dos fueron asesinados, el gobierno de ese país no descarta declarar como terroristas a los cárteles mexicanos.

Este martes, luego de conocerse que solamente dos de los cuatro estadounidenses raptados sobrevivieron al secuestro, el portavoz del Departamento de Estado, Ned Price, dijo que su país "haremos siempre lo que sea más efectivo y lo que esté en nuestras manos para que estos grupos criminales rindan cuentas".

Sin embargo, precisó que ese trabajo lo harán en coordinación con sus socios, el gobierno mexicano, para lo que podrán cada herramienta prevista en su ley. Al tiempo, reconoció que detener la violencia que generan los grupos criminales del narcotráfico "suponen un desafío a largo plazo" para ambos países y al que Estados Unidos dedica "toda su atención".

"Cooperaremos y trabajaremos de forma colaborativa con nuestros socios mexicanos en todos los ámbitos para abordar la inseguridad, el narcotráfico y las amenazas a la seguridad en nuestra frontera", afirmó Price en conferencia de prensa.

Por otro lado, agradeció a las autoridades mexicanas por su cooperación a la hora de investigar el caso y ahora para dar con los responsables del secuestro y homicidio para llevarlos ante la justicia lo antes posible.

Ante ello, algunos legisladores republicanos han aprovechado el asunto para poner nuevamente sobre la mesa su propuesta de catalogar a los cárteles mexicanos como terroristas y de esa forma justificar la actuación del Ejército de su país para combatirlos.

Redacción Contrarréplica

"MEDIOS DE ESTADOS UNIDOS CALLAN CRÍMENES CONTRA MEXICANOS"

El presidente lamenta que "haya intereses partidistas en el caso"

POR CLAUDIA BOLAÑOS

Ante las protestas en los medios de información de Estados Unidos por el secuestro de cuatro de sus ciudadanos norteamericanos en México, el presidente Andrés Manuel López Obrador criticó que "callen como momias" cuando se trata de crímenes perpetrados en aquella nación en contra de mexicanos.

El mandatario lamentó que en este tipo de casos haya intereses partidistas y hasta políticos, para sacar beneficio de este plagio, como si fueran "expolíticos".

En su conferencia mañanera de este martes en Palacio Nacional, López Obrador mencionó que aunque hay avances en los temas de seguridad en México, hay quienes consideran lo contrario por intereses propios.

"Vamos trabajando, estamos trabajando bien (en materia de seguridad); desde luego, hay gente que opina distinto, y además hay también intereses partidistas, ya diría políticamente. Hay gente muy hipócrita que, por ejemplo, lamenta estos hechos, los utiliza con propósitos políticos, trafican con el dolor humano, con el dolor de la gente, pero sus propósitos son otros".

"Llamó mucho la atención que se den estos hechos lamentables y todos los medios en Estados Unidos manejando de manera amarillista la información, no así cuando asesinan a mexicanos en Estados Unidos, mismos callan como momias", criticó.

Aunque dijo que se lamenta lo que pasa en México, y este hecho en especial, se refirió al caso de dos jornaleros asesinados por un granjero, y otro más herido, oriundos de Oaxaca, caso que trató el Gobierno de México hace un mes.

De eso "no salió nada en la prensa estadounidense nada... (fue) cerca de San Francisco... indígenas mixtecos fueron asesinados por un granjero, y otro herido. Esto hace poco, hace un mes".

PERIÓDICO	PAGINA	FECHA	SECCIÓN
Diario ContraRéplica Puebla	9	08/03/2023	NACIONAL

Es imperante, actuar contra los cárteles de droga, dijo Ken Salazar

LUEGO DE QUE fueran asesinados dos ciudadanos de EU de los cuatro que fueron secuestrados en Matamoros, Tamaulipas

POR ELIA CRUZ CALLEJA
nacion@contrareplica.mx

Dijo que es crucial mantener una estrecha colaboración entre los gobiernos de México y Estados Unidos. Especial

Luego de que fueran asesinados dos ciudadanos estadounidenses de los cuatro que fueron secuestrados en Matamoros, Tamaulipas, el embajador de Estados Unidos en México, Ken Salazar, dijo que es imperante actuar en contra de los cárteles de la droga. Además, dijo que a su gobierno le preocupa el control que ejerce el Cártel del Golfo en esa zona del país.

"La violencia contra ciudadanos estadounidenses en Tamaulipas demuestra la imperante necesidad de actuar contra los cárteles", subrayó el embajador de Joe Biden al tiempo que lamentó los asesinatos de sus connacionales y envió condolencias a sus familias. "Sentimos el dolor por las afectaciones físicas y emocionales de las otras dos víctimas estadounidenses que siguen con vida".

Salazar sostuvo que este caso subraya que es crucial mantener una estrecha colaboración entre los gobiernos de México y Estados Unidos para combatir la impunidad y enfocar los recursos en las instituciones de seguridad como en las de justicia.

"Estos hechos de violencia son un trágico recordatorio que nos exige reafirmar el compromiso de nuestros gobiernos para asegurar nuestra frontera compartida y fortalecer el combate a las organizaciones criminales transnacionales. Sabemos que es posible, y lo tenemos que lograr, ya que de ello depende el bienestar de nuestros ciudadanos", indicó en su posicionamiento.

En ese sentido, insistió en la disposición de su gobierno para trabajar estrechamente con el gobierno de México para que los responsables de este caso "sean castigados y trabajemos para que actos violentos similares no vuelvan a ocurrir".

Por otro lado, recordó que la embajada ha hecho alertas de viaje a sus connacionales para que no visiten Tamaulipas porque "representa un riesgo por los altos niveles de criminalidad y violencia".

PERIÓDICO	PÁGINA	FECHA	SECCIÓN
EL FINANCIERO	7	08/03/2023	NACIONAL

T-MEC

CONSULTAS

JASSIEL VALDELAMAR
jvaldelamar@elfinanciero.com.mx

La postura que ha tomado México sobre la controversia con Estados Unidos sobre el maíz transgénico, y en especial la respuesta de la Secretaría de Economía, argumentando que la disputa se debía a temas políticos, demuestra que México está decidido a ir a un panel de solución de controversias, aseguró Kenneth Smith Ramos, exjefe negociador técnico del T-MEC.

"El gobierno de México pintó su raya, con base en criterios políticos e ideológicos, y parece estar dispuesto a que Estados Unidos los lleve a un panel de solución de disputas", dijo Smith Ramos, socio de la firma AGON.

Por su parte, Aristeo López, abogado de Clark Hill PLC, aseguró que ve una mayor probabilidad de que México vaya al panel después de las consultas técnicas, pues aun cuando el presidente Andrés Manuel López Obrador emitió un nuevo decreto el mes pasado y han habido numerosas reuniones entre ambos países, la solicitud de Estados Unidos deja ver que no ha sido suficiente para llegar a un acuerdo.

"Creo que de llegar este asunto a la etapa de un panel, México enfrentará un caso complicado pues, con base en la información pública del caso, hasta ahora no ha mostrado el sustento requerido por el T-MEC para establecer este tipo de medidas", dijo el experto en derecho internacional.

NO VAMOS AL PANEL: AMLO

El presidente López Obrador afirmó que México no se irá a un panel con Estados Unidos por el tema, pues "todavía tenemos un mes y, si no hay entendimiento, nos vamos al panel, porque es un asunto para nosotros muy importante, es la salud de nuestro pueblo".

De acuerdo con el mandatario, el acuerdo comercial "no se viola porque ningún tratado en el mundo permite que se compren mercancías dañinas a la salud, en el tratado hay cláusulas que protegen a los consumidores, como se protege al medio ambiente, a los trabajadores, este tratado es más amplio por eso".

—Con información de Diana Benítez

FOCOS

Factores de peso. La solicitud de EU va más allá del maíz, ya que también cuestiona el rechazo de la Cofepris a varias solicitudes relacionadas con otros productos además del maíz, tales como algodón y soya.

Confrontación. EU finalmente solicitó consultas porque México publicó un nuevo decreto de maíz que insiste en prohibirlo.

Falló diplomacia. Ambos países llevan meses hablando a nivel técnico, e inclusive a nivel de ministros, sobre el decreto.

INICIO DE CONSULTAS

Anticipan panel por controversia en maíz trans

PERIÓDICO	PÁGINA	FECHA	SECCIÓN
MILENIO	11	08/03/2023	NACIONAL

Ovidio Guzmán niega ser la persona reclamada por EU para extradición

RUBÉN MOSSO Y MARIO C. RODRÍGUEZ / CIUDAD DE MÉXICO

Al comenzar su juicio de extradición, Ovidio Guzmán López, *El Ratón*, aseguró no ser la misma persona que el gobierno de Estados Unidos reclama para ser juzgado en esa nación.

Ante Rogelio León Díaz Villarreal, juez de control del Centro de Justicia Penal Federal en Almoloya de Juárez, Estado de México, el hijo de Joaquín *El Chapo* Guzmán, ex líder del cártel de Sinaloa, tomó la palabra para decir: "No soy la persona que ellos creen, que reclama hoy Estados Unidos".

Durante una audiencia que se prolongó durante casi cinco horas, la defensa del presunto líder de la facción de *Los Chapitos* insistió en que su cliente no es la persona que es solicitada por los norteamericanos. El equipo de abogados de Ovidio Guzmán solicitó un plazo de tres días para presentar excepciones por escrito.

Los agentes del Ministerio Público de la FGR informaron que parte de la nota diplomática señala la media filiación de la persona que persiguen. La describen como un hombre de aproximadamente 1.68 metros de altura, cabello castaño y ojos cafés.

El juez determinó que Ovidio Guzmán permanecerá en las instalaciones del penal de máxima seguridad del Altiplano hasta en tanto la defensa presente pruebas para evitar la extradición durante los próximos tres días, a través de diversas excepciones.

Asimismo, explicó que la extradición será resuelta por medio de la cancillería y tendrán como plazo hasta el 30 de marzo para despachar las pruebas de excepción presentadas por la defensa de Guzmán López.

Y ADEMÁS

El hijo del *Chapo* suma acusaciones

Ovidio Guzmán sumó dos acusaciones con órdenes de aprehensión en EU. En la corte de Illinois se le acusa del trasiego de cocaína, metanfetaminas y mariguana. En tanto, la acusación de la Corte de Nueva York lo señalan como el principal líder de traslado de fentanilo a ese país.

PERIÓDICO	PAGINA	FECHA	SECCIÓN
Diario ContraRéplica Puebla	PP.5	08/03/2023	NACIONAL

PROGRAMAN CUATRO MOVILIZACIONES EN LA CAPITAL POBLANA

8M: un día de lucha

Organizaciones y mujeres en lo personal, salen a las calles en demanda de equidad, cese a la violencia de género y respeto de sus derechos; otras, en homenaje a Cecilia Monzón. Pág. 5

PERIÓDICO	PAGINA	FECHA	SECCIÓN
Diario Contra Réplica Puebla	PP.5	08/03/2023	NACIONAL

LISTAS, CINCO MOVILIZACIONES EN LA CAPITAL DEL ESTADO

Poblanas marchan este 8M para exigir una vida libre sin violencia

#8M/23

ENTRE LOS PUNTOS de reunión se encuentran las instalaciones de la Fiscalía General del Estado, de la Comisión de Búsqueda, Ciudad Universitaria y El Gallito

POR GUADALUPE JUÁREZ

Este miércoles 8 de marzo habrá hasta cinco movilizaciones de mujeres en la capital del estado que tomaran las calles para exigir se respeten sus derechos y una vida libre sin violencia.

La primera marcha lleva por nombre "Mujeres Resistiendo la Desaparición de Mujeres", organizada por el Colectivo La Voz de los Desaparecidos en Puebla, la cual iniciará a las 10 horas en la Comisión de Búsqueda de personas desaparecidas en la Avenida 29 Oriente en la colonia Ladrillera de Benítez y terminará en el Zócalo de Puebla.

Otra movilización es la convocada por el Frente Feminista Radical, la cual organiza una "mercadita feminista" de las 12 a 14 horas frente a la Fiscalía General del Estado, en donde mujeres comercializarán diferentes productos. Posteriormente, de ese punto, a las 14:30 horas partirá un contingente hacia el Congreso de Puebla. Esta es separatista, es decir, no se permite la presencia de hombres en los contingentes.

La tercera movilización es convocada por organizaciones como 33 Mujeres, presidida por Edurne Ochoa, la cual lleva por nombre "Hasta que la Dignidad se haga Costumbre". Esta marcha iniciará a las 15:30 horas en la Fiscalía General del Estado y se dirigirá al primer cuadro de la ciudad.

En Ciudad Universitaria a partir de las 11:30 horas mujeres se reunirán en la Torre de Rectoría, en donde iniciarán con un megatendedero de denuncias, un pliego petitorio y una protesta pacífica que se dirigirá al Paseo Bravo para unirse a otra movilización.

La última marcha se llevará a cabo a las 17 horas en El Gallito, una hora antes las mujeres se prepararán con maquillaje, pañuelos, stickers y tatuajes.

Habrá seis contingentes, el primero conformado por adultas mayores, personas con infancias, familiares de víctimas, personas con discapacidad o con carriolas.

El segundo será de mujeres menores de edad, el tercero estará conformado por lesbianas, bisexuales, trans y no binaries, el cuarto por afrodescendientes, el quinto llamado "abortista" y el último será general de feministas y asistentes a la marcha "sin restricciones".

A las 16:45 horas, un grupo de mujeres convocó frente a El Gallito un contingente en memoria de Cecilia Monzón, por lo que invitaron a las asistentes a portar un girasol, flor que llevaron activistas al Congreso de Puebla cuando se aprobó la "Ley Monzón". •

Mujeres tomarán las calles para exigir se respeten sus derechos. Esimagen

MARCHAS 8M EN PUEBLA

Mujeres Resistiendo la Desaparición de Mujeres
Punto de reunión: Comisión de Búsqueda de Personas Desaparecidas en 26 Ote. 620, Col. Ladrillera de Benítez
Hora: 10 horas

Marcha Separatista del Frente Feminista Radical
Punto de reunión: Instalaciones de la Fiscalía General del Estado
Hora: 14:30 horas (previo colocarán una Mercadita Feminista)

Hasta que la Dignidad se haga Costumbre
Punto de reunión: Instalaciones de la Fiscalía General del Estado
Hora: 15:30 horas

Marcha 8M
Punto de reunión: El Gallito en Paseo Bravo
Hora: 17 horas

Contingente Universitario
Punto de reunión: Torre de Rectoría en CU
Hora: 11:30 horas (previo habrá un megatendedero de denuncias)

INOPERANTE, EL PROTOCOLO ALBA: IBERO PUEBLA

Shanik David del Observatorio "Con los Ojos Abiertos señala que es necesario atender estas deficiencias para levantar la Alerta de Género en la entidad

POR GUADALUPE JUÁREZ

En Puebla tardan en buscar a las mujeres reportadas como desaparecidas más de 24 horas después, una de las deficiencias del Protocolo ALBA, el cual debe ser actualizado pues actualmente es inoperante, resaltó Shanik David del Observatorio "Con los Ojos Abiertos" de la Ibero Puebla.

El protocolo es un mecanismo de coordinación interinstitucional para la búsqueda de mujeres, niñas y adolescentes reportadas como desaparecidas, y a pesar de estar activo no ha sido utilizado para ninguno de los casos.

De acuerdo con el análisis presentado, en otras entidades donde sí se hacen búsqueda inmediata de mujeres como lo dicta el protocolo registran hasta un 82 por ciento de hallazgo de personas reportadas como desaparecidas.

Por lo anterior, indicaron que, si uno de los objetivos del gobernador Sergio Salomón Céspedes es levantar la AVGM en la entidad, es necesario atender estas deficiencias.

Señalan la importancia de la participación de la Comisión estatal de Búsqueda ante casos de mujeres desaparecidas. Especial

"Este fue uno de los motivos por los que se emitió la Alerta, sí, el protocolo es responsabilidad de la Fiscalía, pero pueden dialogar y trabajar en conjunto", señaló Shanik David, al señalar la importancia de la participación de la Comisión Estatal de Búsqueda.

Integrantes del Colectivo La Voz de los Desaparecidos hicieron un recuento de los casos de mujeres que buscan, y que, de existir el protocolo, pudieron ser halladas.

Uno de ellos es el de Claudia Vargas, cuando desapareció en 2016, su familia acudió a levantar una denuncia y, les dijeron que por tener 39 años y ser ama de casa, probablemente se fue por su voluntad.

Las autoridades no quisieron levantar la denuncia e indicaron que esperarían dos días después, para ver si regresaba. Sus hijos pidieron se investigara a la ex pareja de Claudia, no lo hicieron, entregaron un chip con los últimos datos de su madre, pero el Ministerio Público dijo que los "perdió" y ya no hubo avances en su búsqueda.

En noviembre del mismo año, Emma Ochoa desapareció, pero le indicaron que como era una "señora" se pudo ir por voluntad propia, la búsqueda no se llevó a cabo. En esa ocasión, las autoridades les dijeron a sus familiares que no podían revisar sus llamadas, porque el trámite lo tenían que realizar en Ciudad de México y no "tenían recursos", por lo que debía ser pagado por sus familiares.

En octubre 2017 desapareció Nadia Guadalupe, una menor de 17 años, su familia levantó la denuncia, pero no activaron la alerta Amber, porque no tenía "el perfil" para trata de personas en su modalidad de explotación sexual. Tampoco se hizo ninguna búsqueda.

Un último caso fue el de abril de 2019, cuando Galilea Cruz Aguayo desapareció, ya había un protocolo Alba, pero no se hizo una búsqueda. Dos años y medio después, las primeras acciones para dar con su paradero consistieron en pegar volantes con su fotografía, sigue sin ser localizada. •

La moneda cotiza por encima de 18 unidades por dólar. JAVIER RÍOS

El peso mexicano alcanza su máximo nivel en cinco años

Buen desempeño. La divisa se beneficia de una confluencia de factores nacionales e internacionales como tasas de interés altas, *nearshoring* y la estricta política fiscal

CHRISTINE MURRAY
CIUDAD DE MÉXICO

El peso mexicano alcanzó su nivel más alto en más de cinco años, ya que las tasas de interés relativamente altas del país, la estricta política fiscal y las oportunidades de inversión que ofrece su cercanía con Estados Unidos lo han convertido en una de las divisas favoritas de los inversionistas.

De acuerdo con Bloomberg, el peso es la divisa importante de mayor rendimiento este año, y se recuperó con creces de su debilidad durante la pandemia. Ya subió 8.5 por ciento este año y cotiza por encima de 18 pesos por dólar.

En comparación, el rand sudafricano se debilitó 7.1 por ciento y el real brasileño ganó 2.4 por ciento en el mismo periodo.

Además, el peso se vuelve cada vez más en el vehículo de los inversores de mercados emergentes que desean obtener préstamos en una divisa con una tasa de interés baja, como el dólar, para comprar activos que ofrecen mayores tasas de retorno, lo que se conoce como *carry trade*.

La moneda mexicana se beneficia de una confluencia de factores nacionales e internacionales. El país se prepara para ser uno de los principales beneficiarios de las empresas que se enfocan en que sus cadenas de suministro estén más cerca de los mercados clave y lejos de China, en un fenómeno conocido como *nearshoring*.

México forma parte del acuerdo de libre comercio T-MEC con EU y Canadá y fue incluido en los recientes subsidios verdes de la Ley de Reducción de la Inflación de Washington. Esto le ayuda a atraer inversiones en su sector automotriz, tradicionalmente fuerte y con salarios más bajos que los de su vecino del norte.

BMW gastará 800 millones de euros para ampliar la producción de vehículos eléctricos en México, mientras que Tesla anunció la semana pasada la construcción de una fábrica en el norte de México que, según las autoridades, comenzará con una inversión de 5 mil millones de dólares, una de las más grandes del país en los últimos años. La noticia contribuyó a impulsar aún más el peso frente al dólar.

Una fuente de ingresos son las resilientes remesas de los emigrantes mexicanos en EU, que representan 4 por ciento del producto interno bruto del país.

El banco central de México también se ha mostrado con una política monetaria más dura de lo que muchos esperaban, pues empezó a subir las tasas de interés en junio de 2021, nueve meses antes que la Reserva Federal de EU, y ha aumentado su tasa de referencia en 14 reuniones consecutivas, desde 4 por hasta 11 por ciento.

El diferencial sobre la tasa objetivo de los fondos federales de la Fed creció del 3.75 por ciento al 6.25 por ciento, algo que aumenta el atractivo del peso.

La austeridad fiscal del presidente Andrés Manuel López Obrador también ha ayudado a apuntalar el peso. El líder populista, que vuela en aviones comerciales y se enorgullece de ser un hombre del pueblo, recortó drásticamente el gasto del gobierno y registró pequeños déficits.

Sin embargo, el crecimiento económico ha estado por debajo de su potencial durante décadas, dijeron economistas.

Desde que López Obrador asumió el cargo en 2018, la economía apenas ha crecido y se ha quedado atrás respecto a sus pares en la recuperación de la pandemia. Este año, los analistas esperan un crecimiento de apenas 1.2 por ciento, según el Banco de México.

Y ADEMÁS

Alista Meta nueva ronda de despidos

Meta empezará a recortar miles de puestos de trabajo desde esta semana en una nueva ronda de despidos, informó Bloomberg News, solo unos meses después de que la matriz de Facebook redujera en más de 11 mil puestos su plantilla. Los despidos masivos de Meta en noviembre fueron de los mayores del año pasado y los primeros en la historia de la empresa.

EU avanza en plan para vetar TikTok

Estados Unidos dio un gran paso hacia la prohibición de TikTok por medio de un proyecto de ley apoyado por la Casa Blanca. El consejero de Seguridad Nacional de Estados Unidos Jake Sullivan dijo en un comunicado que "aplaude" el texto.

PERIÓDICO	PÁGINA	FECHA	SECCIÓN
EL UNIVERSAL	14	08/03/2023	NACIONAL

Concentran 4 alcaldías reportes de desaparición

De diciembre de 2018 al 6 de marzo de 2023 hay mil 333 mujeres ausentes. **Iztapalapa, GAM, Cuauhtémoc y VC lideran el conteo**: registro nacional

OMAR DÍAZ
—metropoli@eluniversal.com.mx

Las alcaldías Iztapalapa, Gustavo A. Madero, Cuauhtémoc y Venustiano Carranza concentran el mayor número de mujeres desaparecidas y no localizadas de la Ciudad de 2018 a la fecha.

De acuerdo con el Registro Nacional de Personas Desaparecidas y no Localizadas (RNPDNO) de la Secretaría de Gobernación (Segob), desde el 5 de diciembre de 2018, y con un corte al 6 de marzo de este 2023, se tiene un registro de mil 333 mujeres ausentes: mil 180 desaparecidas y 153 no localizadas.

Iztapalapa tiene 229 casos, según el registro; Gustavo A. Madero 207, Cuauhtémoc 144 y Venustiano Carranza 98.

Las colonias con más casos de mujeres desaparecidas y no localizadas en Iztapalapa son: Iztlahuacán y Unidad Vicente Guerrero, con cinco casos cada una; además de Chinampac de Juárez, Central de Abasto y Buenavista, en donde se reportan cuatro casos en cada una.

ARCHIVO EL UNIVERSAL

Según el registro, 33 mujeres fueron encontradas muertas.

229
CASOS
de desaparición de mujeres registra la alcaldía Iztapalapa.

En tanto, en Gustavo A. Madero las zonas con más reportes de mujeres ausentes son Vallejo (16) y Magdalena de las Salinas (seis). En Cuauhtémoc, las colonias en donde más mujeres tienen reporte de desaparición son: Centro (19), Doctores (11), Guerrero (10), Juárez (ocho) y Roma Norte (siete).

Por último, el registro precisa que las colonias con más casos de mujeres ausentes en la Venustiano Carranza son: Peñón de los Baños, 10 de Mayo y 20 de Noviembre, con cuatro casos en cada una.

Sobre las hipótesis de la ausencia, 23 son por no localización involuntaria, siete por no localización voluntaria, en 305 se desconoce y en el resto de los casos no hay hipótesis.

En total, según el registro nacional, del 5 de diciembre de 2018 al 6 de marzo de 2023, se han reportado 3 mil 350 mujeres como desaparecidas, no localizadas y localizadas.

Son 2 mil 17 mujeres las que han sido localizadas: mil 984 con vida y el resto (33) sin vida.

La información que se presenta es recabada e integrada por las autoridades de la Federación y de las entidades federativas mediante las herramientas tecnológicas implementadas por la Comisión Nacional de Búsqueda de Personas (CNB) que son el Sistema Único del Registro Nacional de Personas Desaparecidas y No Localizadas, Carga Masiva, Web Service y el portal web de reportes de personas desaparecidas y no localizadas *https://cnbreportadesaparecidos.segob.gob.mx/*.

Se buscó a la Fiscalía General de Justicia capitalina para ver cuántos reportes sobre mujeres desaparecidas tenían, pero no se obtuvo respuesta.

Hace algunos meses, Ulises Lara, el vocero de la institución, comentó que, con base en sus registros, las cifras que aparecen en el RNPDNO no se encuentran correctamente actualizadas y depuradas.

Esto se debe, de acuerdo con el vocero, a que durante las administraciones pasadas no se generaron los procedimientos adecuados para registro y reporte oportuno de personas desaparecidas ni la actualización de su estatus en los registros nacionales. ●

Política y Sociedad

#8M Día internacional de la mujer

De 27,133 asesinadas, 25% se indagaron por razón de género desde 2015

Tipifican sólo uno de cada cinco muertes violentas como feminicidio

Maritza Pérez
maritza.perez@eleconomista.mx

La violencia con la que son asesinadas niñas, adolescentes y mujeres es México, es cada vez más cruel. Sin embargo, actualmente sólo uno de cada cinco de estos crímenes se clasificaron e investigaron como feminicidios.

Cifras del Instituto Nacional de Estadística y Geografía (Inegi) indican que desde 2004 a 2021, 45,395 mujeres fueron asesinadas en nuestro país, de las cuales, 19,270 (42%) fueron ultimadas en sitios como la calle o carreteras, es decir la vía pública; áreas deportivas, escuelas u oficinas públicas, áreas comerciales o de servicios e incluso en áreas industriales como talleres, fábricas u obras.

Y aunque este tipo de homicidios están presentes desde al menos 1990, las cifras dan cuenta que fue a partir del 2017 cuando los casos se elevaron de manera considerable, ello al pasar de 1,245 asesinatos en vía pública durante dicho año, a seguir una tendencia que supera los 1,470 casos entre 2018 y 2021.

Sin embargo, no sólo las cifras son alarmantes, pues seguimientos realizado por organizaciones sociales indican que entre el 2020 y 2022, la saña y la crueldad extrema con la que se matan a las mujeres es preocupante.

Causa en Común contabilizó que mientras en el 2020, al menos 171 mujeres fueron asesinadas con crueldad extrema, la cifra aumentó drásticamente a 490 para el 2021. Para el 2022 los casos se duplicaron al llegar a 801.

Por otro lado, al hacer un balance más cercano, se sabe que entre el 2015 y 2022, de las 27,133 mujeres y niñas fueron asesinadas, únicamente 6,689 (25%) fueron clasificados como feminicidios, y otros 20,444 (75%) como homicidios dolosos. Es decir, que en promedio, uno de cada cinco crímenes cometidos contra niñas, adolescentes y mujeres se clasificaron e investigaron como feminicidios.

Se prevé que más de 50,000 mujeres salgan a las calles este miércoles en la CDMX para exigir sus derechos. FOTO EE: ROSARIO SERVÍN

> **(Hay) una impunidad que supera el 88% en el caso de los feminicidios, con 12 estados que presentan niveles superiores en 90%".**
>
> **Christel Rosales,** MÉXICO EVALÚA

Muestras de odio

Sobre el tema, Christel Rosales, coordinadora del Programa de Justicia de la organización México Evalúa, advierte que las señales de extrema violencia que se dejan en los casos de asesinatos de mujeres es parte de las muestras de odio de la violencia estructural que existe en el país contra las mujeres, donde no sólo es suficiente con quitarle la vida, sino que se busca expresar una forma de someter o denostar a la víctima.

Añade que la forma en la que evolucionado la violencia feminicida, también deja claro que aún se sigue considerado a los hombre de una manera superior a las mujeres, ya que la posibilidad de someterlas, denigrarlas y atacar sus aspectos más íntimos, mostrando que en muchos de los casos no es suficiente con quitarles la vida, sino incluso se busca evidenciar y deteriorar su prestigio, en ese sentido ese mensaje es reflejo de una violencia con características machistas, sumamente arraigada y que hasta cierto punto envía otro tipo de señales de que las mujeres sigue siendo inferior y de que los hombre pueden llegar a esos niveles extremos, y sobre todo de manera impune.

"Es una invitación a que esta violencia se siga perpetrando (...) con una impunidad que supera el 88% en el caso de los feminicidios, con 12 estados que presentan niveles superiores en 90%", subrayó.

Por su parte, Carolina Jasso, experta en violencia de género del Centro de Estudios Sociológicos - Colmex, señaló que cuando existen este tipo de violencia hacia las mujeres se trata de una violencia expresiva, que también se convierte en un fenómenos social que incluye casos de agresiones colectivas, incluida los grupos de crimen organizado.

"Estas expresiones tienden a cosificar el cuerpo de las mujeres, a maltratarlo de tal forma que muchas veces se expresa en violencia extrema, tal que la marca de esa violencia sea evidente y que esa forma expresiva de violencia hacia las mujeres corresponde a un conjunto de estructuras sociales".

Causa en Común contabilizó que mientras en 2020, al menos 171 mujeres fueron asesinadas con crueldad extrema, la cifra aumentó drásticamente a 490 para 2021. Para 2022 los casos se duplicaron al llegar a 801.

PERIÓDICO	PÁGINA	FECHA	SECCIÓN
La Razón	25	08/03/2023	NACIONAL

ATAQUE A UCRANIA
SEGURIDAD MUNDIAL EN RIESGO

Soldados y aliados reclaman al Kremlin

Se fractura ofensiva de Putin entre revueltas y 30 mil bajas

INVASORES PERDIERON a la tercera parte de combatientes en el punto más crítico de la guerra, según inteligencia aliada; Zelenski reitera que no abandonarán Bajmut; gobierno niega supuesto sabotaje a gasoductos

Redacción • La Razón

En su afán de ampliar su zona de poder, el ejército de Vladimir Putin acumula más fisuras que victorias territoriales, lo que le costaría la derrota en Bajmut y Vuhledar.

Pronósticos de Occidente evidencian que los invasores encaran problemas internos, pues en los últimos meses perdieron hasta a 30 mil mercenarios –efectivos fuera de las Fuerzas Armadas– en esas posiciones y los reclamos contra el ejército escalan por presuntamente dejar a sus tropas a la deriva sin los insumos necesarios y sin el personal adecuado.

Este escenario refleja el caos que se apodera de las bases enemigas asentadas en las zonas críticas en el Donbás, ubicadas a una distancia de 140 kilómetros.

ELDATO

AUTORIDADES UCRANIANAS recalcaron que entre los principales crímenes cometidos por el invasor está la deportación forzada de miles de niños y prometieron recuperarlos a todos.

En el primer punto, que llegó a su nivel máximo esta semana, el Kremlin sufrió la baja de uno de cada tres combatientes en casi siete meses, según información de Inteligencia que un aliado reveló a la prensa, de acuerdo con el diario local *Ukrainska Pravda*, hecho que reforzó la Organización del Tratado del Atlántico Norte (OTAN) al admitir que, aunque se trata de estimaciones, las bajas rusas son cinco veces mayores en comparación con las ucranianas, con lo que persiste el desgaste en el frente de batalla de más de mil kilómetros en el que el invasor intenta recorrer más la supuesta frontera.

Los aliados, que además de refuerzos vigilan permanentemente el conflicto ante una posible escalada, coincidieron con datos de Kiev de que los rusos pierden día con día a cientos de hombres, especialmente a mercenarios, mientras suben las tensiones con el Grupo Wagner, que acusa falta de municiones, mismas que sí están llegando a los soldados rusos. El fundador de la organización, Yevgeni Progozhin, responsabilizó a la cúpula militar de obstaculizar el suministro a los suyos afectando las posiciones estratégicas, lo que, insistió, provocará el desmoronamiento de las fuerzas rusas en Bajmut, zona clave para adentrarse en Ucrania, pues carecen del equipo para enfrentar a los defensores.

Pero esa región no es la única que sigue causando graves costos a Rusia, pues en Vuhledar también suma terribles pérdidas humanas y estratégicas ante victorias territoriales limitadas.

Y es que una brigada de élite naval advirtió que no seguirá órdenes del ejército ruso, al calificar de imposible la continuidad de esa ofensiva, pues afirmó que el Kremlin los arrastró a un mayor peligro al dejarlos sin municiones. Ante militares asesinados y heridos, este grupo solicitó al Ministerio de Defensa en Moscú más refuerzos, tanto de hombres como de armamento, pero la única respuesta fue un despliegue de reclutas sin preparación.

Comandantes de ese sector reprocharon que entre los refuerzos hay mandos sin experiencia y que desconocen el campo de batalla, provocando más muertes. Explicaron, de acuerdo con *Kiev Post*, que ante esa inexperiencia ordenan incursiones que se convierten en una muerte segura, pues son superados ampliamente por las fuerzas de Volodimir Zelenski.

Fuerzas ucranianas muestran la destrucción cerca de Vuhledar.

Captura de video

Eso evidencia el fallido reclutamiento masivo de civiles de hace unos meses, pues ni la suma de voluntarios ni de reclusos ha sido la clave para doblegar a los defensores a más de 370 días en guerra.

Con ese panorama, Ucrania parece fortalecerse, pues le da el impulso para resistir más tiempo, al ver que la merma rusa es mucho peor, especialmente cuando Kiev espera equipo especial como los prometidos sistemas Patriot, pues Polonia considera que podrían transferirlos a más tardar el próximo mes.

Además, países aliados respaldaron la postura de Zelenski de no ceder Bajmut, pues el enemigo podría durar menos de los tres meses pronosticados. Por separado, el líder ucraniano reiteró que la prioridad táctica es retener ese control en favor de la liberación "de nuestras tierras".

En su mensaje nocturno, elogió el esfuerzo de las brigadas de asalto e infantería 10, 54, 56, 67 y 93, pues recalcó que Bajmut es importante porque podría abrir el camino a los ocupantes para avanzar más en Donetsk.

Sin embargo, pese a la ventaja ucraniana, Moscú busca nuevas afrentas al culpar a grupos proucranianos del sabotaje a los gasoductos del Nord Stream y ya solicitó la intervención de la Organización de las Naciones Unidas (ONU).

Recalcó que información de Occidente, como una publicación del diario estadounidense *New York Times*, apunta a que éstos provocaron daños a la infraestructura del mar Báltico, tras las amenazas del Kremlin de dejar sin gas a Europa; no obstante, no se confirmó la procedencia de los atacantes.

Y gobierno desmintió los señalamientos. El asesor presidencial, Mijailo Podoliak, sostuvo que "no tienen nada que ver con el percance y no tienen información de 'grupos de sabotaje'" y minimizó la acusación, pues dijo que sólo son teorías de conspiración, pues de momento no se presentaron pruebas específicas.

11
Meses después de su primera visita, António Guterres regresa a Kiev

130
Prisioneros de guerra recuperó Ucrania en un intercambio con Moscú

DEFENSORES LANZAN ATAQUES contra las posiciones enemigas en Bajmut, ayer.

Foto: AP

PERIÓDICO	PAGINA	FECHA	SECCIÓN
VANGUARDIA MX		08/03/2023	REGIONALES

Recortan a Coahuila 420 millones de pesos de recursos federales

Así como terminó el año 2022, con déficit, de la misma manera inició Coahuila el 2023, porque en el mes de enero no llegaron a las arcas estatales 420.6 millones de pesos previstos en el Presupuesto de Egresos de la Federación (PEF).

En el rubro de Participaciones Federales, al mes de enero de 2023, la entidad no recibió 287.6 millones de pesos que estaban programados en el Presupuesto, lo cual equivale a una reducción real del 11.3 por ciento con respecto al 2022.

https://vanguardia.com.mx/coahuila/recortan-a-coahuila-420-millones-de-pesos-de-recursos-federales-CX6671646

PERIÓDICO	PAGINA	FECHA	SECCIÓN
El Sol de Morelia		08/03/2023	REGIONALES

Cuatro municipios concentran más del 50% de homicidios de mujeres en Michoacán

En 17 meses transcurridos de la actual administración del gobernador Alfredo Ramírez Bedolla, en Michoacán se han cometido 339 homicidios dolosos en contra de mujeres en al menos 45 municipios, aunque Zamora, Morelia, Uruapan y Jacona concentran más del 50 por ciento de estos delitos.

Ni los hasta 60 años de prisión que aprobó el pleno del congreso del estado el año pasado luego de modificar el Código Penal de Michoacán sobre el homicidio de una mujer por cuestión de género, han logrado disminuir este delito en el cual mayormente las víctimas son mujeres de entre 20 y 30 años.

https://www.elsoldemorelia.com.mx/local/cuatro-municipios-concentran-mas-del-50-de-homicidios-de-mujeres-en-michoacan-9723722.html

PERIÓDICO	PAGINA	FECHA	SECCIÓN
El Sol de León		08/03/2023	REGIONALES

Necesario saldar la deuda histórica con las mujeres: Diego Sinhue

Diego Singue Rodríguez Vallejo, gobernador de Guanajuato, aseguró que aún existen muchas deudas para con las mujeres, pero señaló que en el estado poco a poco van conquistando espacios que parecían exclusivos para hombres y que han demostrado que realizaron mejor papel que los hombres que las antecedieron.

https://www.elsoldeleon.com.mx/local/necesario-saldar-la-deuda-historica-con-las-mujeres-diego-sinhue-9723272.html

Estadunidenses secuestrados fueron hallados en casa de madera en ejido El Tecolote

El gobernador de Tamaulipas, Américo Villarreal Anaya, dio más detalles sobre el hallazgo de los estadunidenses que fueron secuestrados en Matamoros y encontrados esta mañana. Con la presencia de la Secretaría de Seguridad y Protección Ciudadana, Rosa Icela Rodríguez, el secretario de seguridad pública, Luis Cresencio Sandoval, el gobernador de Tamaulipas, Américo Villarreal, y el fiscal de justicia del estado, Irving Barrios, en rueda de prensa, indicó que las personas fueron encontradas en una casa de madera en el ejido El Tecolote, en Matamoros, Tamaulipas.

https://www.milenio.com/politica/estadunidenses-secuestrados-fueron-hallados-en-el-ejido-el-tecolote

PERIÓDICO	PAGINA	FECHA	SECCIÓN
EL HERALDO DE CHIHUAHUA		08/03/2023	REGIONALES

Aprueba Congreso del Estado Ley Mya

Previo a la conmemoración del Día Internacional de la Mujer, el Congreso del Estado con 26 votos a favor aprobó esta tarde la llamada Ley Mya, la cual contempla diversas modificaciones a la Ley Orgánica de la Fiscalía General del Estado, al Código Penal del Estado, así como a la ley Nacional del Sistema Integral de Justicia Penal para Adolescentes.

https://www.elheraldodechihuahua.com.mx/local/chihuahua/aprueba-congreso-del-estado-ley-mya-9726532.html

SÍNTESIS INFORMATIVA NACIONAL

COYUNTURA

COORDINACIÓN DE COMUNICACIÓN SOCIAL

"2023, AÑO DE FRANCISCO VILLA, EL REVOLUCIONARIO DEL PUEBLO"

Movimiento Ciudadano se retira de elecciones del Estado de México y Coahuila

El partido Movimiento Ciudadano anunció que no participará en las elecciones para las gubernaturas del Estado de México y Coahuila en junio, su asamblea nacional solamente aprobó competir en algunas alcaldías. El presidente nacional de partido, Dante Delgado, aseguró que PRI y Morena pactaron que Coahuila lo mantenga el tricolor y que el Estado de México sea para Morena.

https://onedrive.live.com/?authkey=%21AMCvyR%2D38gCQGE0&cid=75F18D3264FEE48F&id=75F18D3264FEE48F%213394&parId=75F18D3264FEE48F%213388&o=OneUp

PERIÓDICO	PÁGINA	FECHA	SECCIÓN
Aristegui Noticias	0	08/03/2023	COYUNTURA

Senado mexicano en contra de iniciativa de EU que pide intervención militar para combatir cárteles en México

PAN y PRD en el Senado calificaron como fuera de lugar y un claro intento de violación a la soberanía nacional la propuesta que se presentó en el Congreso de Estados Unidos para que su Ejército pueda combatir a cárteles mexicanos. El coordinador de Morena en el Senado también calificó de injerencista la iniciativa y en un tuit publicó que la propuesta presentada en enero pasado ante el Congreso estadounidense es un ejemplo del uso político del combate al narcotráfico y, al mismo tiempo, representa una regresión a las épocas del intervencionismo, ya que propone autorizar al Ejecutivo de Estados Unidos el uso de la fuerza contra grupos criminales en México.

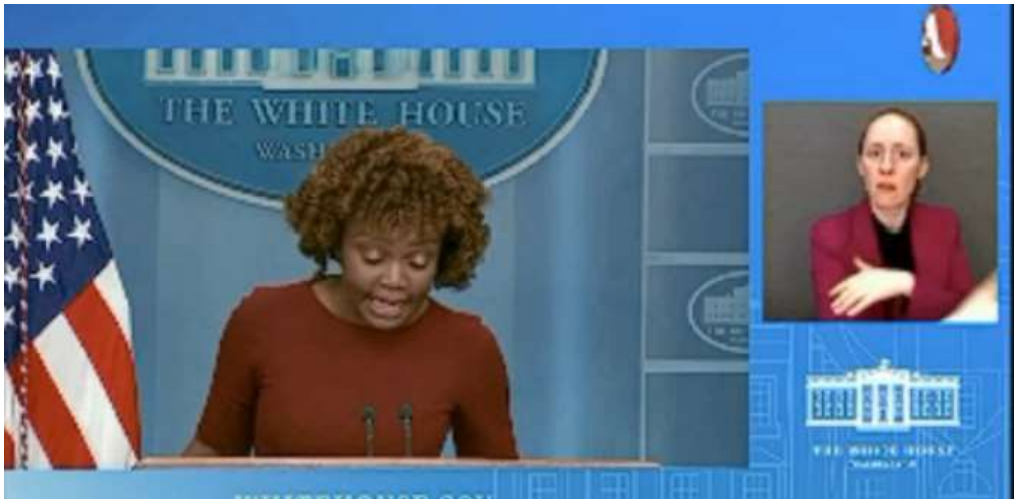

https://onedrive.live.com/?authkey=%21ALk4WFzy7gb5ow0&cid=75F18D3264FEE48F&id=75F18D3264FEE48F%213393&parId=75F18D3264FEE48F%213388&o=OneUp

PERIÓDICO	PÁGINA	FECHA	SECCIÓN
	0	08/03/2023	COYUNTURA

SCJN admitió ya 30 controversias constitucionales en contra del Plan B

La SCJN admitió 30 controversias constitucionales promovidas por distintos municipios en contra de las reformas a la Ley General de Comunicación Social y a la Ley de Responsabilidades Administrativas, que forman parte del llamado Plan B de la Reforma Electoral. La suspensión les fue negada al considerar que no hay ningún derecho humano vulnerado.

https://onedrive.live.com/?authkey=%21AAK3bvdBEQSH750&cid=75F18D3264FEE48F&id=75F18D3264FEE48F%213395&parId=75F18D3264FEE48F%213388&o=OneUp

SÍNTESIS INFORMATIVA NACIONAL

COLUMNAS POLÍTICAS

COORDINACIÓN DE COMUNICACIÓN SOCIAL

"2023, AÑO DE FRANCISCO VILLA, EL REVOLUCIONARIO DEL PUEBLO"

PERIÓDICO	PÁGINA	FECHA	SECCIÓN
EL UNIVERSAL	8	08/03/2023	COLUMNAS Y ARTÍCULOS

Conciliar o pelear

Después de que MC se bajó de la contienda por la gubernatura del Estado de México, la candidata de la alianza PRI-PAN-PRD, Alejandra Del Moral, quien se supone sería la gran beneficiaria de esa jugada política, publicó un video desde su automóvil en movimiento: serena, sin mayor entusiasmo, sin un solo ataque, hizo un respetuoso llamado a su rival morenista Delfina Gómez para actuar con sororidad en la campaña y la invitó a cinco debates sobre los temas obvios (seguridad, economía, etc.).

Fue el fiel reflejo de su estrategia de campaña: no confrontar. La alianza en Edomex no apuesta a recoger las banderas del anti-AMLO, no pelea con Morena, no ataca al Presidente, no está en actitud de guerra. Un reflejo de cómo ha conducido su relación con la federación el gobernador del Estado, el priista Alfredo Del Mazo, quien se volvió uno de los gobernadores consentidos de López Obrador e incluso buen amigo de la jefa de Gobierno, Claudia Sheinbaum.

La apuesta de la candidatura de Alejandra Del Moral es conquistar al electorado por la vía del discurso de la reconciliación entre todos, de presentarse como una política capaz de trabajar de maravilla con un presidente como AMLO (tal cual lo ha hecho Del Mazo).

Sus críticos dicen que así no entusiasma a nadie. Que si lo que busca el electorado es alguien que pueda trabajar bien con AMLO, pues quién mejor que Delfina. Que debería ajustar su campaña para volverla una suerte de referéndum anti-Morena: tiene en su rival a una de las políticas más cuestionadas del sexenio, tiene un cinturón de la Ciudad de México que puede heredar el anti-AMLO que descolocó a Sheinbaum en el 2021 y tiene a muchos agraviados con los excesos morenistas y obradoristas.

Ese choque de estrategias —conciliación vs. ataque— permea también entre las "corcholatas" de oposición rumbo a la contienda presidencial del 2024. Hay quien opta por el discurso de "amor y paz" (como los gobernadores panistas de Yucatán, Mauricio Vila, y Querétaro, Mauricio Kuri) y hay quien tiene como eje volverse la opción anti-AMLO (como Lilly Téllez y recientemente Santiago Creel). Y hay muchos en medio que de pronto critican y de pronto se suavizan (como Enrique de la Madrid y otros priistas que se han mostrado interesados).

Los polos podrían ser Mauricio Vila y Lilly Téllez. Los entrevisté hace algunas semanas y sin evasivas respondieron que él no iba a confrontar y ella que sí; él que no se debía meter a López Obrador a la campaña, y ella que hay que hacer de la contienda presidencial un referéndum sobre el Presidente.

Yo no sé cuál sea mejor estrategia, pero lo que sí me queda claro es que, al menos en eso, la campaña de la alianza en el Estado de México va a ser un buen termómetro de cuál puede ser una ruta exitosa para arrebatar a Morena lo que las encuestas le marcan como suyo... o no. ●

historiasreportero@gmail.com

La apuesta de la candidatura de Alejandra Del Moral es conquistar al electorado por la vía del discurso de la reconciliación entre todos.

PERIÓDICO	PÁGINA	FECHA	SECCIÓN
Los tres poderes		08/03/2023	COLUMNAS Y ARTÍCULOS

LOS TRES PODERES

Juan López Miguel

DÍA INTERNACIONAL DE LA MUJER: CRITICAN A AMLO, POR VALLAS METÁLICAS EN PALACIO NACIONAL; CIEP: TIENEN EMPLEOS MAL PAGADOS

Hoy, en todo el mundo, se conmemora la fecha que se dedica a la mujer; en las ciudades capitales de este continente, Europa, Asia y África, habrá marchas, eventos y concentraciones, en las cuales, exigirán respeto a sus derechos humanos, laborales y políticos; más protección social y acceso a servicios de salud y mejor podes adquisitivo.

En este país, la protesta, exigencia y clamor, será alto a feminicidios -¡ni una más!-, flagelo que, titulamos ayer, es mortal para ellas, en su casa, en las calles, trabajo, violencia que las mantiene inseguras en su propio domicilio, donde generalmente, estos crímenes, se realizan.

Iniciaron en ciudad Juárez, Chihuahua y renacieron en Ecatepec, Estado de México, en el gobierno del gobernador del PRI, Eruviel Ávila Villegas, hoy, senador de la República.

En breve recuento que anotamos en columna de ayer, señalamos carencias de ellas, en el sector salud, donde no hay guarderías, medicinas ni tratamientos para enfermedades crónico degenerativas; no tienen empleo y lo peor, brutal, criminal, inflación, violenta su vida doméstica, porque el precario gasto que tienen o salario que perciben, no alcanza para cubrir necesidades como la canasta básica de alimentos.

Además, la mujer, en este sexenio, vive en el "pico" de violencia y delincuencia, inseguridad pública que no le ofrece el gobierno federal ni en los estados y mucho menos en los municipios.

PERIÓDICO	PÁGINA	FECHA	SECCIÓN
Los tres poderes		08/03/2023	COLUMNAS Y ARTÍCULOS

¡Vamos, pues!, cómo está la situación en este país, en donde las mujeres, como la ministro presidenta en Suprema Corte de Justicia de la Nación, Norma Lucía Piña Hernández, recibe amenazas en redes sociales, solo porque no es comparsa del régimen de Andrés Manuel López Obrador.

O la señora Rosario Robles Berlanga -ex diputada federal en 56 Legislatura, cuando ocupo la presidencia en comisión de Desarrollo Social-, hoy, en desgracia política, sufrió canibalismo del gobierno federal, un juez la deja en libertad por falta de pruebas, y nuevamente la acosan, amedrentan y hostigan, con pretensiones de volverla a regresar a la cárcel.

Deleznable, inmoral, que el gobierno federal y en los estados, como por ejemplo el que gobierna Alfredo del Mazo Maza, ofrezcan con disfraz de apoyo social a las mujeres, recursos para ellas, tarjetas rosas o del color que sea, pero en cuanto hay comicios, las convocan a entregar su tarjeta de elector o las "acarrean" para vitorear al candidato o candidata de Morena o del PRI, a un encargo de elección popular.

¿O cómo interpretar descarada movilización de mujeres, para el mitin de campaña de la maestra Delfina Gómez Álvarez y su adversaria del bloque opositor, PRI-PAN-PRD, en Texcoco?

O la manera en que, sin recato alguno, ponen a la hija de un aspirante a gobernar Guerrero, cuando el Instituto Nacional Electoral lo "baja" de la candidatura y encuentran que no hay otra persona para sustituirlo en la candidatura, que su hija, inmoral y perverso estilo de utilizar a la mujer, para conveniencias político-electorales.

Hoy, Día Internacional de la Mujer, cala investigación del Centro de Investigación Económica y Presupuestaria, en el que resalta que, México, tiene una de las tasas de participación laboral femenina, más bajas en comparación con otros países de la Organización para la Cooperación y el Desarrollo Económicos, OCDE, y de América Latina, como Colombia y Chile.

En el documento, Fortalecimiento de la participación laboral femenina, Recuperación post pandemia, el CIEP expone que, en el último trimestre 2022, de las 52.7 millones de mujeres en edad de trabajar en México, el 46.2% están empleadas o buscan activamente un empleo, cifra que supera por 0.8 puntos porcentuales los niveles prepandemia.

Sin embargo, solo el 43.6% de ellas tiene un empleo formal.

Aún existe brecha de 30 puntos porcentuales, señala el CIEP, respecto a los hombres en trabajo remunerado. Además, del 2019 al 2022, número de mujeres que ganaban hasta 5 salarios mínimos, disminuyó 51.7%; en último trimestre 2022, solo 250 mil mujeres ganaron más de 17 mil pesos al mes.

La baja participación de las mujeres en el mercado laboral representa costos económicos en términos de producción y recaudación tributaria: las mujeres aportan el 36% del total de la recaudación de ISR de personas físicas y asalariadas, mientras que los hombres el 64%, lo cual indica brecha en la recaudación de 1.7% del PIB, y podría disminuir con nuevo pacto social que considere el trabajo de cuidado.

El CIEP puntualiza que, para avanzar hacia la igualdad de género y el desarrollo sostenible, es necesario aumentar la participación de las mujeres en trabajos formales con salarios justos así como redistribuir y reconocer las labores de cuidados e incorporar a las mujeres al arcado laboral puede tener impacto positivo en el crecimiento económico de país y en recaudación de impuestos.

Por esos motivos y por muchos as, como el de violencia y delincuencia que ocupa y preocupa a las mujeres que son madres de familia, estudiantes, trabajadoras, hoy, en el día que se dedica a ellas en todo el mundo, en CDMX, salen a protestar, a exigir más protección social, paz y seguridad pública, combate a feminicidios, inflación; exigen justicia a crímenes contra ellas, empleos…

Severas críticas de ellas, cuando señalan muro en Palacio Nacional, para que las protestas no lleguen hasta la Puerta Mariana o, intrépidas manifestantes, llegasen a escalar algún o algunos balcones del emblemático centro de poder en la República.

Ayer, desde su escaño, la senadora panista, Kenia López Rabadán, fustigó que por órdenes del presidente López Obrador, levantaran el muro, con vallas metálicas, "que demuestra el miedo que el Presidente le tiene a escuchar la verdad".

-"¡Ojalá!, y López Obrador, cuidara a las mujeres, como cuida las paredes de Palacio Nacional, piensa que no le va a permitir escuchar la exigencia de las mujeres mexicanas", puyó la senadora.

-"Lo que el Presidente trata de detener con una valla, lo que el Presidente trata de detener con un muro, es escuchar la verdad, la exigencia de las mujeres en México, es clara: exigen seguridad, exigen medicinas, exigen empleos de calidad; en CDMX, exigen subirse a un Metro, en donde no pongan en riesgo su vida", vuelve a puyar la senadora de oposición.

Luego, emplazó al Presidente de la República:

-"No les tenga miedo a las mujeres en México, no le tenga miedo a la verdad, no levante muros, construya puentes para así poder resolver toda la problemática que ha generado su gobierno para las mujeres en este país".

En Cámara de Diputados, representante popular del PAN, Krishna Romero -en el contexto del 8 de marzo-, presentó iniciativa de reforma al Código Penal Federal, para tipificar delito de suicidio feminicida y castigar con sanciones de hasta 15 años de prisión, a quien induzca y obligue a una mujer al suicidio o le preste ayuda para cometerlo, por razones de género.

"La inducción y muerte por suicidio en mujeres, en muchas ocasiones están ligados a la desesperación por el maltrato y la violencia sexual, física, familiar, emocional o psicológica, que sufren y padecen. Este flagelo, es un problema que poco se visualiza, en el cual, el agresor, al no ser quien materialice el delito, puede quedar impune", considera el proyecto que impulsa la

representante del distrito electoral federal 19, con cabecera en el municipio de Tlalnepantla de Baz, Estado de México.

Resalta que el Instituto Nacional de Estadística y Geografía, registró en los últimos años, aumento notable en suicidios de mujeres, donde sobresale el género de 15 a 29 años, dado que la tasa de suicidios por cada 100 mil habitantes en este sector de la población, aumentó en 2016-2021, 45%.

En México, considera la reforma que impulsa Krishna Karina Romero Velázquez, violencia contra la mujer, atraviesa por su peor momento: de acuerdo con datos del Secretariado Ejecutivo del Sistema Nacional en Seguridad Púbica, en el 2022, delitos contra mujeres, crecieron más del 50%, en comparación con el año anterior, donde el acoso sexual aumentó 56%; hostigamiento sexual, 38%; trata de personas, 27%; violencia de género, 32% y abuso sexual, 21%.

Para más protección social al género, ayer el Senado aprobó con 99 votos y una abstención proyecto que busca implementar sistema de responsabilidades de personas servidoras públicas para que cumplan, con diligencia en sus actuaciones y eviten conducirse de forma discriminatoria al momento de atender a mujeres víctimas de algún tipo de violencia.

Pretende dotar al Estado de mecanismos y disposiciones legales suficientes, que garanticen la reparación integral del daño a las personas víctimas de violencia de género y contar con procedimientos ágiles para denunciar a servidores públicos que no cumplan con sus obligaciones.

Los senadores modificaron minuta que envió la colegisladora, en el sentido del lenguaje incluyente, y de esa manera, reformaron término de “violencia de género” por “violencia contra las mujeres adolescentes y niñas”.

Al fundamentar el dictamen, senadora Martha Lucía Micher Camarena -Morena-, presidenta de la comisión para la Igualdad de Género, explicó al pleno que el proyecto contempla que, para integrar los órganos internos de control en la función pública, se debe observar paridad de género y en los

procedimientos de responsabilidad administrativa, se aplique el enfoque de derechos humanos y perspectiva de género.

Como es minuta con modificaciones, el decreto se devolvió a San Lázaro, para efectos de la fracción "e", del artículo 72 en nuestra Ley de leyes.

Hoy por la mañana, una vez más, el mandatario en turno, en su tribuna matinal, volverá a ponderar políticas públicas del régimen, para el género; discursos, denotarán que las mexicanas, están en mejor nivel de vida, política, social y económica que las danesas o las mujeres de Bélgica.

Que tienen "paz y seguridad pública", que cuentan con potencial poder adquisitivo, que disminuyeron feminicidios, infanticidios, que cuentan con "protección social"…

¡Cuidado!

EN EL CHACALEO

Secuestro y crimen en ciudadanos norteamericanos, en tránsito por Matamoros, Tamaulipas, evidencia que por más discursos, gráficas, porcentajes y láminas que presentan en el foro matutino que encabeza el presidente Andrés Manuel López Obrador, nuestro país está en el "pico" de violencia y delincuencia, en la cima del fracaso de la política del "abrazos no balazos" y que, o el Presidente cambia el rumbo en materia de seguridad, o la misma sangre que derraman esos flagelos en la geografía nacional, lo obligarán a hacerlo… Por más que madruguen los integrantes del gabinete de seguridad, "del Presidente para abajo", la delincuencia, los madruga y arrincona en su bunker palaciego, donde no ingresan más que los que "hablan y piensan como Andrés Manuel López Obrador", mientras en la nación, inseguridad, inflación, indolencia de las autoridades en esos males que se propalan en la República, ¡harta! a los mexicanos… Así comentó ayer este asunto, el senador Ricardo Monreal Ávila, el cual, de no tratarlo en su real dimensión, impactará en la relación con Estados Unidos: "pero así hay otros lugares donde la situación de la delincuencia organizada ha rebasado todo nivel de tolerancia. No solo cuando se trate de norteamericanos u originarios de otros países se debe actuar, también los hay en Michoacán o Guerrero, incluso en Zacatecas o en Guanajuato o en Chihuahua o en otros estados donde la delincuencia organizada ha avanzado e territorios"… Enseguida, el reclamo: "por eso yo he insistido en que debemos revisar la estrategia de seguridad pública". ¡Zas!... Que este asunto, perfila el senador del PAN, Julen Rementería del Puerto, sirva por lo menos para replantear el tema de la seguridad y que se pueda atacar las

verdaderas causas de fondo y se deje de lado esta situación, esta condición en donde se minimiza el problema, en donde se utiliza políticamente por parte del gobierno y, perdón que lo diga así, porque así se ve, porque si esto hubiera pasado en un estado como Guanajuato, hubiera explotado desde la mañanera"… "Pasó en un estado como Tamaulipas gobernado por Morena y no explota o no explota por lo menos desde Palacio Nacional", observa el legislador veracruzano… Desde el Centro Cultural de la alcaldía Venustiano Carranza, en foro que diputadas federales de Morena organizaron por el Día Internacional de la Mujer, María Guadalupe Chavira de la Rosa, lamenta que en este año la nación aún registre feminicidios y agresiones en contra de mujeres adultas, jóvenes y menores de edad, contexto en el que resaltó: en la Cámara de Diputados, "se trabaja día a día para garantizar los derechos de la mujer". ¡Ojalá!... Cual previeron desde el inicio del actual periodo de sesiones en el Congreso de la Unión, el diputado Santiago Creel Miranda, presidente en Cámara de Diputados y el senador, Alejandro Armenta Mier, presidente del Senado, encabezaron sesión en conferencia, con los integrantes de ambas mesas directivas, para agilizar iniciativas, minutas y atraso legislativo, hasta la clausura de sesiones, próximo 30 de abril; no lo consideran aún pero sopesan, periodo extraordinario, si fuere el caso, para acelerar decretos que hoy, se encuentran en los archivos camerales… Al terminar la reunión de mesas directivas en el Poder Legislativo, el diputado Creel, ilustró a los medios que se trata de un acuerdo único y nuevo en el que ambas Cámaras trabajarán… "Vamos a hacer un trabajo en sincronía en ambas Cámaras para aprobar minutas de la colegisladora en las mismas sesiones que vayamos teniendo en las próximas semanas", vislumbra el presidente de los diputados quien adelanta que el mes de abril, "será un mes muy intenso en el intercambio de minutas, de una manera calendarizada y acordada". ¡Que así sea!... Inician próxima semana en el Senado, cuando aprueben minuta de San Lázaro, relativa a "El Año de Francisco Villa"… Así como en unos cuantos meses el gobernador Alfredo del Mazo Maza, urbanizó accesos al AIFA, por qué no hace lo mismo con todas las vías de comunicación mexiquenses… Algunas, en décadas, no las ponen en óptimas condiciones de tránsito vehicular y cuando lo llegan a hacer, nada más las "parchan" con pavimento que al mes siguiente, están igual o peor que antes de esos parches… ¿Y así quieren perpetuar el virreinato? ¿Eh?... ¿Por qué será que, ayer, en redes sociales, el AIFA, acaparó atención?…

www.los3poderes.com… juanlopez23@hotmail.com… Twitter: @JuanLopezMiguel…

PERIÓDICO	PÁGINA	FECHA	SECCIÓN
EL HERALDO DE MÉXICO	5	08/03/2023	COLUMNAS Y ARTÍCULOS

A FUEGO LENTO

ALFREDO GONZÁLEZ CASTRO

#OPINIÓN

A los más de 500 aspirantes los sometieron a una prueba escrita en la que les prohibieron celulares, relojes inteligentes, computadoras, mochilas y bolsas

RECELO Y DESCONFIANZA EN EXAMEN A FUTUROS CONSEJEROS DEL INE

Imagen inédita en tiempos de la 4T: una larga fila de hombres y mujeres serpenteaba ayer desde temprana hora en la escalinata del Palacio Legislativo de San Lázaro. Buscaban todos convertirse en consejeros electorales.

Fueron más de 500. Y esperaron turno como aspirantes a la UNAM o como quien buscan una vacante en algunas de las zonas industriales más prósperas del país. Los ingresaron al salón de plenos con el número que les asignaron en su registro bajo el brazo.

Después, los colocaron en las curules de los diputados para hacer un "examen de conocimientos", como parte de la segunda etapa del proceso de selección que realiza el **Comité Técnico de Evaluación**. Pero antes, a quienes sueñan en convertirse en **árbitros electorales** los trataron como personas poco confiables. Para **evitar trampas y acordeones** no les permitieron el ingreso de teléfonos, relojes inteligentes ni computadoras. Durante su evaluación en materia constitucional, gubernamental, electoral y derechos humanos, les prohibieron también llevar mochilas, bolsas y maletas.

Todo fue parte de los primeros filtros que tuvieron que librar **164 mujeres, 358 hombres**, cinco personas **no binarias**, una mujer trans y algunos "sin especificar".

Fueron más de 500. Y esperaron como aspirantes a la UNAM

Su deseo es ocupar una de las cuatro vacantes disponibles, a partir de abril, con la salida de **Lorenzo Córdova, Ciro Murayama, José Roberto Ruiz y Margarita Favela**, quien por cierto se encuentra delicada de salud. Sobre el examen escrito, 48 preguntas estaban relacionadas con normativa y el resto **era una especie de comprensión de lectura**, según me dijo uno de los participantes.

No hubo "ejercicios" o preguntas para evaluar el criterio de los concursantes, lo que, piensan, podría ocurrir en la fase de las entrevistas. Por lo pronto, este miércoles se dará a conocer el resultado del examen, cuya lista final estará conformada por los **50 mejor calificados**. Y es justo en esta etapa del proceso donde se prevé que haya maniobras, porque no está contemplado **un criterio de desempate**. Ven un espacio para la discrecionalidad o para que imperen los vetos e intereses partidistas.

Por esa razón, quién no esté de acuerdo con el resultado tendrá hasta este jueves para solicitar, vía correo electrónico, una revisión de su prueba. Y por esa misma vía le responderán si procede su impugnación. Nadie del exterior podrá influir en la decisión de selección. Nada tan sofisticado como los filtros que les impusieron para presentarse al examen. Y ya perfilándose a la etapa final, **del 17 al 22 de marzo,** el Comité Técnico entrevistará a los 50 finalistas. Posteriormente, **el 26 de este mismo mes**, se enviarán cuatro quintetas a la Junta de Coordinación Política de la Cámara de Diputados, que presidente **Ignacio Mier**, para que se haga la votación y, en el pleno, se decida quién de los más de 500 aspirantes ocupará una de las preciadas vacantes en el INE. Aunque por el método y lo engorroso del proceso todo parece indicar que serán afines a la 4T. Lo dicen concursantes y representantes de la oposición. Algo que está por verse.

***

A finales de marzo o principios de abril, la administración de **Claudia Sheinbaum** hará un anuncio importante en torno a las aplicaciones de dispositivos electrónicos que se dedican a la renta de vivienda para hospedaje como **Airbnb**. Lo que busca el gobierno de la CDMX es meterlas en cintura, regularizar su operación, que paguen impuestos, sin que esto signifique un costo extra para el usuario final.

***

Muy grave resultó para **Washington**, el secuestro de cuatro de sus ciudadanos y el asesinato de dos de ellos, en **Tamaulipas**. Lo que se presume en México es que estaban relacionados con actividades ilícitas, pero eso es algo que poco le importa a la administración Biden. Sólo ellos pueden juzgar a sus ciudadanos.

***

*Y como dice **el filósofo... Nomeacuerdo**: "Es deseable que el árbitro no favorezca al equipo que no quiere jugar el partido".*

ALFREDO@ELHERALDODEMEXICO.COM / @ALFREDOLEZ

PERIÓDICO	PÁGINA	FECHA	SECCIÓN
EL UNIVERSAL	2	08/03/2023	COLUMNAS Y ARTÍCULOS

BAJO RESERVA

A sus órdenes, señor Presidente

:::: Nos hacen ver que quien no lució muy bien ayer fue el gobernador morenista de Tamaulipas, **Américo Villarreal**, quien, sin que le dijeran agua va, fue puesto en altavoz por el presidente **Andrés Manuel López Obrador** en plena conferencia de prensa mañanera para que informara sobre el estatus del caso de los cuatro estadounidenses secuestrados en Matamoros —dos de ellos fueron asesinados—. La crítica no fue el que se informara al Presidente de lo sucedido, sino el tono en el que lo hizo don Américo. "Señor, siguiendo sus instrucciones y el trabajo conjunto, no hemos dejado desde el día viernes de estar atentos a este problema, y hoy, aproximadamente hace una hora, nos notificaron que había indicios de haber visto a los cuatro ciudadanos norteamericanos, y hace 35 minutos ya fue plenamente confirmado por la fiscalía". ¿Un gobernador que recibe instrucciones del Presidente?

ARCHIVO EL UNIVERSAL

Américo Villarreal

Una oferta para MC por sus votos en el Edomex

:::: Nos dicen que dentro de la alianza PAN-PRI-PRD hay una oferta sobre la mesa para Movimiento Ciudadano para que dirijan el voto de su militancia en el Estado de México hacia esa coalición. El ofrecimiento, nos comentan, es que ellos no harían sombra al candidato que MC decida presentar al gobierno del estado de Jalisco en la elección de 2024, entidad que hoy es gobernada por el emecista **Enrique Alfaro**. ¿Qué pensará MC de la oferta?

ARCHIVO EL UNIVERSAL

Feminismo a contentillo

:::: Nos cuentan que feministas de larga carrera, y que hoy forman parte del oficialismo en el Senado, al parecer, olvidaron su lucha histórica y ante los cuestionamientos de senadoras del Partido Acción Nacional y del Partido Revolucionario Institucional por la violencia verbal, descalificación y linchamiento mediático cotidiano del presidente López Obrador contra la presidenta de la Suprema Corte de Justicia de la Nación, **Norma Piña**, optaron por el silencio o por justificar al inquilino de Palacio Nacional. **Malú Micher**, **Citlalli Hernández**, entre otras. Hay defensas más importantes que hacer, que la defensa de las mujeres que son víctimas de la violencia verbal.

ARCHIVO EL UNIVERSAL

Senador pide que omitan su apellido materno

:::: Nos cuentan que, en el Senado, el presidente de la Mesa Directiva, el poblano, **Alejandro Armenta Mier**, instruyó a sus operadores de prensa que omitieran su segundo apellido de toda comunicación oficial y entrevistas. Será que el aspirante a la candidatura al gobierno de Puebla le pesa el apellido Mier por aquello de que lo vayan a confundir con su primo el diputado **Ignacio Mier**, quien es su rival dentro del partido, pues ambos quieren la candidatura al gobierno de Puebla. Qué va a decir la familia Mier?

PERIÓDICO	PÁGINA	FECHA	SECCIÓN
EL UNIVERSAL	20	08/03/2023	COLUMNAS Y ARTÍCULOS

JORGE ROMERO HERRERA

México arrastra deuda histórica hacia las mujeres

Sin el afán de crear controversia y corriendo el riesgo de ser criticado y señalado al abordar un tema cuya centralidad, logros y reconocimientos concierne totalmente a las mujeres; sobre todo en estas fechas en las que se honra su lucha incansable y sin cuartel a lo largo de muchos años; me permito compartir las siguientes reflexiones.

Desde mi simple calidad de hijo, esposo, padre, hermano, tío, amigo y compañero de increíbles mujeres a quienes cada día veo enfrentar la desigualdad de condiciones frente a los hombres, expreso mi solidaridad, alzando la voz con ellas, porque este gobierno las ha abandonado a pesar de que en campaña fueron objeto de promesas y compromisos, hoy incumplidos.

En los primeros cuatro años de la presente administración, se dinamitaron muchos logros alcanzados por las mujeres a lo largo de décadas.

Desde los gobiernos panistas, se realizaron diversas acciones en pro de las mujeres, como la creación del Instituto Nacional de las Mujeres, el Programa de la Institucionalización de la Perspectiva de Género, el Programa Nacional para la Igualdad de Oportunidades y No Discriminación Contra las Mujeres, el Fondo de Micro financiamiento a Mujeres Rurales, el Programa Arranque Parejo en la Vida.

Desafortunadamente, ese esfuerzo de construcción de programas e instituciones ha sido borrada de un plumazo por este gobierno.

En la presente legislatura hemos impulsado iniciativas para reformar las Leyes Generales de Acceso de las Mujeres a una Vida Libre de Violencia, y de Víctimas, en materia de medidas de protección máxima para las mujeres; así como otra que pretende reformar y adicionar el artículo 36 de la Ley General de Acceso de las Mujeres a una Vida Libre de Violencia, para que el Poder Legislativo tenga más participación en las políticas públicas destinadas a la prevención de agresiones en contra de las mujeres y, de igualdad salarial.

En este 8 de marzo, hacemos un compromiso para redoblar nuestra lucha, codo a codo con las mujeres, para garantizar sus derechos y satisfacer sus reclamos. La lucha en favor de las mujeres es una causa que se debe realizar todos los días. La deuda histórica con las mujeres debe ser saldada cuanto antes, bajo la premisa de que la igualdad nos hará una sociedad más justa y plena en derechos y bienestar para todas y todos. ●

Diputado, Coordinador del GPPAN

PERIÓDICO	PÁGINA	FECHA	SECCIÓN
EL HERALDO DE MÉXICO	14	08/03/2023	COLUMNAS Y ARTÍCULOS

A TRES AÑOS DEL COVID-19

JORGE ROMERO HERRERA
COORDINADOR DEL GPPAN
@JORGEROHE

La Organización Mundial de la Salud ha calificado el manejo de la pandemia en México de manera negativa

Hace unos días conmemoramos el tercer aniversario de la llegada del COVID-19 a México; casi seis meses después de que se detectó al *paciente cero* en Wuhan, China.

Dicho acontecimiento desencadenó una pandemia sin precedentes en la historia reciente del mundo. Resulta relevante destacarlo porque, a pesar de que hubo la oportunidad para prepararnos de la mejor manera posible, el gobierno minimizó su gravedad e hizo caso omiso a las recomendaciones para contrarrestar sus efectos. Lo anterior contribuyó a la propagación de la pandemia sin control, causando un impacto de mortandad sin precedentes.

Entre los diversos factores que originaron que nuestro país sea uno de los que más pérdidas humanas sumaron, destacan la falta de medidas de prevención temprana, como el uso obligatorio de mascarillas, la promoción del distanciamiento social y la implementación de programas de pruebas y rastreo de contactos. La insuficiente inversión en salud pública, que dificultó la respuesta oportuna a la pandemia, y la atención de pacientes infectados y sus familias. La falta de inversión en investigación y desarrollo de vacunas y tratamientos, que limitaron la capacidad para combatir la pandemia. La grave falta de coordinación entre los distintos niveles de gobierno. La falta de liderazgo efectivo y la toma de decisiones basadas en consideraciones políticas y no científicas, lo que fue el factor decisivo que derivó en el desastre humanitario que diezmó a la población.

Recordemos que en los primeros meses de la pandemia, el gobierno mexicano implementó medidas ligeras de prevención y control, como el cierre de escuelas y la restricción de actividades no esenciales, dejando a un lado la aplicación de pruebas y una campaña constante de vacunación; que hubiera tenido una mayor contención de la pandemia. En junio de 2020, el gobierno mexicano inició un proceso de reapertura económica y relajó algunas medidas de control, lo que llevó a un aumento en el número de casos y muertes alcanzando en diciembre de 2020 un pico de la pandemia.

Con más de 3.3 millones de casos confirmados y más de 265 mil muertes relacionadas con COVID-19. La Organización Mundial de la Salud (OMS) ha calificado el manejo de la pandemia en México de manera negativa.

La pandemia también ha tenido un impacto significativo en la economía del país. El cierre de empresas y la disminución de la actividad económica han llevado a una caída del PIB de México en 2020, lo que ha provocado un aumento del desempleo y la pobreza.

"La pandemia ha tenido también un impacto significativo en la economía del país. El cierre de empresas han llevado a una caída del PIB".

Es fundamental tomar nota de la gran cantidad de errores derivados de la arrogancia de gobierno y su determinación de privilegiar el cuidado de la imagen del Presidente por sobre la salud de la población, para corregirlos.

Es relevante llamar la atención al hecho de que la pandemia ha tenido un impacto severo en la salud mental de las personas a nivel mundial. Hemos llegado a tres años y las medidas por parte del gobierno federal siguen desestimando las diversas variantes y sus efectos.

Hacemos un extrañamiento a los responsables que integran al Consejo de Salubridad, para que implementen las medidas preventivas y de control para que esta pandemia no siga afectando a la población.

Segunda fuerza política

gustavo@libertas.com.mx // @GustavoRenteria

El mayor número de personas que ha salido a manifestarse a las calles, en distintas ciudades del país, y los que lo hacen a través de redes sociales, tienen un común denominador: saben -y no están equivocados- que la única posibilidad para ganarle a la 4T en 2024 es **uniendo a las oposiciones.**

Que si el INE no se toca, que mi voto tampoco, pero en el fondo fueron las concentraciones un grito desesperado para que los líderes partidistas se pongan de acuerdo: dejen los egos, los intereses particulares para hacer un gran bloque antiAMLO, para poder así luchar distrito por distrito, municipio por municipio y estado por estado.

Que en la boleta solo existan dos opciones: nos quedamos con el lopezobradorismo o le decimos adiós. Esa es su lucha, esa es en el fondo la exigencia.

Sin duda los ciudadanos han rebasado a los partidos, y no se diga a sus dirigentes. ***Alito* Moreno, Marko Cortés y Jesús Zambrano** simplemente no han estado a la altura de la historia. En particular los comandantes del Partido Revolucionario Institucional (PRI) y Partido Acción Nacional (PAN) dan mucha pena y hasta lástima.

Pero con el anuncio de ayer, las esperanzas de ese grupo se alejan. Argumentan los naranjas que el PRI y Morena ya pactaron los resultados: **la Cuarta Transformación se quedará con el Estado de México y el PRI, con el estado de los Moreira.**

Y por si fuera poco, el **senador Juan Zepeda,** dijo que en lugar de desgastarse en la contienda del 4 de junio, mejor ya se concentran en el 2024. Irán solos pues. Ya sea con **Luis Donaldo Colosio (alcalde de Monterrey) o con Samuel García (gobernador de Nuevo León)**, pero solitos.

No se mezclarán con **Va por México**, porque política, aritmética y socialmente no les conviene. **Dante Delgado** puede ser acusado de lo que deseen, pero no de tarado.

El movimiento naranja, el movimiento ciudadano del veracruzano sabe que solos tienen mucho más posibilidades. No ganarán la Presidencia de la República, pero competirán con más fuerza en las gubernaturas de **Chiapas, Guanajuato, Jalisco, Morelos, Puebla, Tabasco, Veracruz, Yucatán y Ciudad de México.**

Mientras el bloque PRI-PAN-PRD podría presentar candidatos comunes, MC irá solo para las 128 senadurías, 500 diputaciones federales, 31 congresos locales, 1580 ayuntamientos, 16 alcaldías y 24 juntas municipales.

Es decir, quienes se sientan excluidos y olvidados en Va Por México, encontrarán en Movimiento Ciudadano opción para participar y hasta ganar. Que a nadie le sorprenda que experredistas, expanistas y expriistas encuentren cabida con el videoclip de Yuawi, y hasta bailen su remix.

Así es: Movimiento Ciudadano podría convertirse en la **segunda fuerza política**, y desplazar al desfigurado, dividido, endeble, blando, desnutrido, exánime, debilitado, desfallecido y pusilánime Va por México.

Con Valor y Con Verdad.- De confirmarse el pronóstico de Dante, el PRI se quedaría con **Durango y Coahuila. Esteban Villegas y Manolo Jiménez** solitos contra el mundo.

Rozones

Piña, aplausos y trincheras

Y fue la ministra presidenta **Norma Piña,** cuyo nombre ha estado sonando con regularidad en conferencias mañaneras, desplegados y hasta amenazantes mensajes en redes, la que aprovechó el Día del Juzgador y la Juzgadora mexicanos para mandar mensaje a los integrantes del Poder Judicial. "Entre nosotros entendemos muy bien que en la función jurisdiccional no buscamos aplausos". Y dijo también: "Independientemente de nuestra trinchera, en el ejercicio de nuestras atribuciones como juzgadoras y juzgadores nos corresponde garantizar el derecho de las personas que buscan acceder a la justicia". Nos hacen ver que sus señalamientos, en un momento en el que ha destacado el cuestionamiento de Palacio, se han apartado de cualquier indicio de frontalidad y refugiarse en la institucionalidad... al menos por ahora.

...Y llegó el tema al Senado

Y a propósito de la ministra, resulta que fue motivo de debate en el Senado, donde las legisladoras de oposición demandaron al Presidente **Andrés Manuel López Obrador** que cese los ataques en su contra. Ante esta exigencia, la morenista **Malú Micher,** presidenta de la Comisión para la Igualdad de Género, defendió que el Ejecutivo federal no le ha faltado al respeto, pero que el hecho de que la presidenta de la Corte no se pusiera de pie en el evento para conmemorar la Constitución representó casi un reto. En respuesta, la priista **Beatriz Paredes** remarcó que como titular de un poder, la ministra no estaba obligada a ponerse de pie, pero, sobre todo, dijo que los poderes deben respetarse entre sí, su autonomía, su independencia y su potestad.

El fuego antiaéreo de la Consejería

Pues con la novedad de que no le cayó nada bien a la Consejería Jurídica de la Presidencia el que se diera a conocer que la magistrada electoral **Janine Otálora,** estaría proponiendo restituir al secretario Ejecutivo del INE, **Edmundo Jacobo,** quien fuera el primer cesado del órgano electoral luego de la publicación del llamado Plan B de la Reforma Electoral. Tanto que no dejó pasar ni un día para interponer un "incidente de impedimento" con el argumento de que la magistrada no ha escuchado a todas las partes involucradas en el juicio y no tiene un proyecto de resolución sometido a consideración del pleno. Nos hacen ver que así como están saliendo misiles de impugnación de la oposición y diversos sectores contra el Plan B –y tan es así que ayer sumaban ya 145 recursos de impugnación ante el TEPJF– también hay artillería antiaérea lanzada desde la oficina de **Estela Ríos** para frenarlos antes de que peguen en el blanco.

El PRD se adelanta

Nos cuentan que en el PRD ya tienen definido gallo para la Jefatura de Gobierno capitalina. Se trata del actual coordinador en la Cámara de Diputados, **Luis Espinosa Cházaro,** quien estaría anunciando su pretensión de manera formal el próximo 11 de marzo, fecha en la que presentará su informe de actividades legislativas. Y es que, al interior del sol azteca, mencionan que es quien llena el ojo de la militancia y también cuenta con la simpatía de sus aliados de Va por México, aunque hay quienes se preguntan si el perredismo, que, es sabido, no llevará mano en el proceso de designación del candidato de la Alianza en la Ciudad de México, está tratando de madrugar a sus aliados PAN y PRI o al menos no dejarles a los aspirantes de esos partidos, que no son pocos, el camino libre. Uf.

Polémica... por las prácticas

Así que la diputada de Morena **Selene Ávila** desató una polémica en redes sociales por intentar "ayudar", dijo ella. Y es que en su cuenta de Twitter promocionó una "oferta" para estudiantes de Derecho que quieran realizar sus prácticas profesionales, a quienes les pidió enviarle un ensayo con exposición de motivos y propuesta de tres iniciativas. Entre los observadores recurrentes de esos menesteres legislativos, lo anterior fue visto como un abuso para quienes comienzan su vida profesional porque "esto se llama trabajo y se remunera", le hicieron ver. Los reclamos causaron molestia a la legisladora, quien, contrario a la autorreflexión que se esperaba de su parte, llamó mediocres, vulgares, pedestres, limitados, fracasados y resentidos a quienes no compartieron su iniciativa. Así la situación en ese polarizado espacio llamado San Lázaro.

Margen de tiempo

Y fue el embajador **Ken Salazar,** el que, dentro de la bolsa de temas espinosos que se han sumado últimamente en la relación bilateral, trató de despresurizar uno de ellos, el de las consultas por el asunto del maíz transgénico. Un diferendo que la víspera escaló no al mayor nivel de tensión, pero sí dio un paso más en esa ruta y que, por lo pronto, entre congresistas estadounidenses que presionaban por esa vía fue una medida bien recibida. El caso es que Salazar ayer dijo: "No hay límite a la duración de estos diálogos si ambos gobiernos acuerdan continuarlos. Invito al Gobierno de México a aprovechar esta oportunidad para ofrecer recursos y experiencia técnica necesaria para asegurar una resolución exitosa de estos importantes temas". Parece que, por lo pronto, en ese tema, hay un poco más de tiempo.

REDES DE PODER

Debate y nada más

En estos **tiempos políticos** pocas veces se ve un debate **intenso** y hasta rudo, pero civilizado. El lunes **Lorenzo Córdova y Sergio Gutiérrez Luna** protagonizaron uno **sin guardarse** nada, pero convocados por su anfitrión, el director de la **Facultad de Derecho** de la UNAM, **Raúl Contreras Bustamante**, terminaron estrechándose las manos y **hasta sonriendo**. Tuvo que ser en un **recinto universitario** donde quedara claro que la **pluralidad** y la **civilidad** no están reñidas. Esto, por cierto, **no se vio** en los diferentes clips de video que se **compartieron** en las redes sociales en días recientes. Y sí, hubo un **intercambio** muy acalorado en momentos entre **ambos** personajes, pero al final, todo **quedó** en eso. Ojalá el ejemplo cunda.

Las cartas del sol azteca

El que en días **recientes** se han observado en distintos puntos de la **Ciudad de México** diversos **espectaculares** del coordinador del **PRD** en la Cámara de Diputados, **Luis Espinoza Cházaro**, en el marco de su informe **legislativo**, es una señal de que se **empiezan a** mover las aguas en el **perredismo capitalino**, que no se quiere quedar fuera de la **repartición** de candidaturas rumbo al **2024**, a pesar de los acuerdos con **Va por México** a nivel nacional. Y es que, si bien es cierto que el partido del **sol azteca** ha perdido **mucho músculo** en la Ciudad de México, sí quiere **posicionar** a sus cartas fuertes para la **interna**, por lo que, además de la dirigente local, **Nora Arias**, otro que ya se estaría **posicionando** es el propio **Cházaro**. Atentos.

FOTO: CUARTOSCURO

La cordialidad de este encuentro fue algo que no se reflejó en su correcta dimensión en los medios de comunicación.

Rocha se compra otro pleito

Como si no tuviera **ya bastantes** problemas que atender en la entidad que gobierna, el mandatario estatal de Sinaloa, **Rubén Rocha**, ahora abrió un **nuevo frente de conflicto** con las autoridades de la **Universidad Autónoma de Sinaloa**. Y es que aunque el actual rector, **Jesús Madueña**, es un personaje muy **cuestionable**, la posible sucesión ha entrado ya en un **terreno político** y no académico. Incluso, aunque niegue **intervencionismo**, el gobernador ha tomado como **personal** una campaña para **meter presión** a Madueña y otros directivos, sin embargo, tampoco ha **encontrado el respaldo** de la comunidad estudiantil. Ni a cuál irle.

PERIÓDICO	PAGINA	FECHA	SECCIÓN
MILENIO	3	08/03/2023	COLUMNAS Y ARTÍCULOS

conSciencia

PATRICIA ARMENDÁRIZ

@PatyArmendariz

Mejoras en la distribución del ingreso

En un régimen de "primero los pobres", donde el Ejecutivo ha hecho énfasis en un mejor Estado de bienestar, donde ha habido programas orientados a aumentar el ingreso de los más pobres, no existen estadísticas oportunas para evaluar el impacto de estos programas en la distribución del ingreso.

Las últimas cifras de 2020 sobre el coeficiente de Gini y mediciones de pobreza e ingreso en los hogares traen el *shock* externo del covid que generó pobreza en todo el mundo, por lo que todas las aseveraciones sobre los cambios en la distribución del ingreso basados en cifras del 2020 están fuera de contexto.

Podemos elaborar algunas conclusiones analizando la distribución del ingreso entre las empresas no financieras y los hogares. En la evolución del PIB por sectores notamos que mientras en 2018 las empresas no financieras contribuyeron al 47.8 por ciento, en 2021 esta cifra fue del 44.6 por ciento, aunque su crecimiento nominal fue del 9 por ciento. En contrapartida la tajada del pastel de ingresos del sector hogares pasó del 33.2 al 34.4 por ciento, y su crecimiento nominal fue del 13 por ciento.

La intuición coincide con la evidencia empírica, en un México donde el gasto social ha pasado del 10.2 al 11.4 por ciento del PIB de 2017 al 2021, y las remesas en el mismo periodo aumentaron del 2.6 al 4 por ciento. Lo que esto significa es una mejora real en los ingresos de los hogares, pero también en el ingreso disponible para gasto, pasando del 73 al 79 por ciento del total nacional. De ese ingreso disponible no todo se ha ido a gasto, haciendo notar que el ahorro de los hogares creció durante el periodo de 11.1 a 17.6 por ciento en relación con el ahorro bruto total mientras que en las empresas cayó de 10.2 al 3.5 por ciento.

> Una explicación es el aumento en el gasto social y en las remesas

Concluiríamos, pues, que la distribución del ingreso hacia los hogares ha mejorado en México, aunque no contamos con cifras que nos describan esa distribución al interior del sector. Aún sin poder distinguir esta distribución, una explicación de esta mejoría ha sido el aumento en el gasto social y en las remesas, donde los beneficiarios han sido los más pobres. Las cifras estarían señalando a un consumo privado/mercado interno más fortalecido tanto como generador de demanda como de ahorro.

PERIÓDICO	PÁGINA	FECHA	SECCIÓN
EL HERALDO DE MÉXICO		08/03/2023	COLUMNAS Y ARTÍCULOS

COLUMNA INVITADA

A favor de las mujeres

Hoy, en el Día Internacional de la Mujer, en México las mujeres salen a las calles a gritar, a pelear, a defender sus derechos, su libertad, su vida. Caminan juntas con el brazo en alto representando a aquellas que injustamente ya no están

COLUMNA INVITADA
OPINIÓN · 8/3/2023 · 00:27 HS

Luis Mendoza Acevedo / Colaborador / Opinión El Heraldo de México Créditos: Foto: Especial

Hoy, en el Día Internacional de la Mujer, en México las mujeres salen a las calles a gritar, a pelear, a defender sus derechos, su libertad, su vida. Caminan juntas con el brazo en alto representando a aquellas que injustamente ya no están. Hoy toca a todos reconocerlas y comprometernos para que la violencia contra ellas deje de existir.

Particularmente en este sexenio, a los atentados contra las mujeres se suman los del poder político y a las más altas esferas. El presidente de México, Andrés Manuel López Obrador se ha lanzado contra la ministra presidenta de la Suprema Corte de Justicia de la Nación, Norma Piña. Su pecado ha sido votar siempre en contra de las iniciativas del mandatario. El presidente ve un atentado contra él; los mexicanos y la Corte, un atentado contra la Constitución.

Los ataques contra Norma Piña desataron una ola de violencia en redes sociales, que fueron desde insultos hasta amenazas de muerte. Los dichos del presidente cobran fuerza entre sus seguidores, impactan en grandes esferas del país y lamentablemente podrían poner en riesgo muchas vidas.

PERIÓDICO	PÁGINA	FECHA	SECCIÓN
EL HERALDO DE MÉXICO		08/03/2023	COLUMNAS Y ARTÍCULOS

A los grupos de feministas que han reclamado el exceso de policía y vallas para proteger monumentos y no la vida de las mujeres, a esos grupos López Obrador los tachó de "fifís", de "conservadoras" y las acusó de querer dañar su gobierno y ser un grupo opositor.

Los números no mienten, el sexenio de López Obrador ha sido de los más violentos contra las mujeres; han sido asesinadas más de 17 mil, cada día en promedio en México, 11 mujeres son cobardemente asesinadas. La crítica va más allá de un hombre, se trata de mujeres, hijas, madres, amigas, compañeras no de enemigas de ningún gobierno, se trata de mexicanas que hoy no pueden marchar.

Para López Obrador las mujeres son un blanco perfecto para "ahorrar", en lo que va de su sexenio el sector femenino ha sido lastimado. Pese a que 70% de las mexicanas han sufrido algún tipo de violencia a lo largo de su vida, el presidente ha limitado la atención en los refugios para mujeres, también canceló las estancias infantiles y con ello afectó directamente a las madres que dejaron de contar con un espacio seguro y digno para dejar a sus hijos, mientras ellas o estudian o trabajan.

Quienes padecen cáncer de mama se quedaron sin tratamiento y se retiró el apoyo a fundaciones que atendían esta problemática, que mata a una mujer cada 70 minutos. Eso también es violencia.

Afortunadamente las mujeres cuentan con apoyo de gobiernos que conscientes de las necesidades e importancia de las mujeres apuestan a su bienestar, a generarles mejores condiciones de vida, a protegerlas y acompañarlas.

En la Alcaldía Benito Juárez, de donde soy vecino y representante, se han creado acciones a favor de las mujeres como los Puntos Violeta, donde se da información para prevenir la violencia contra ellas, si alguna solicita apoyo se le brinda un espacio seguro, además de asesoría psicológica y jurídica. En la Benito Juárez hay estancias infantiles para los hijos de madres y padres trabajadores. Apoyos para emprendedoras, bolsa de trabajo y capacitación.

Desde la Cámara de Diputados hemos exigido la asignación presupuestal para atender de manera digna a las mujeres que padecen cáncer de mama y nos hemos sumado al reclamo de justicia, equidad, paridad y respeto para todas.

Nuestra lucha no cesa, porque eso es lo que desde nuestro hogar las mujeres nos han enseñado.

Este 8 de marzo las mujeres reclamarán sus derechos, los que les ha llevado décadas conseguir y a los que no están dispuestas a renunciar. Los derechos de ellas están por encima de cualquier personaje que ocupe un cargo. La responsabilidad de todos nosotros, hoy 8 de marzo y cada día es garantizar esos derechos.

POR LUIS MENDOZA ACEVEDO
DIPUTADO FEDERAL (PAN) DISTRITO 15 ALCALDÍA BENITO JUÁREZ
REDE SOCIALES FACEBOOK, TWITTER @LUISMENDOZABJ

PERIÓDICO	PÁGINA	FECHA	SECCIÓN
La Jornada	8	08/03/2023	COLUMNAS Y ARTÍCULOS

ASTILLERO

Salvavidas de EU a la derecha mexicana // Narrativa intervencionista // Narco: forma de control // Sin cerrar los ojos

JULIO HERNÁNDEZ LÓPEZ

LAS "GUERRAS CONTRA el narcotráfico" han sido instrumentos de control del aparato de poder estadunidense sobre determinados países: el comercio internacional de las drogas será inacabable mientras haya un rico país consumidor central (el propio Estados Unidos) al que se pelearán por abastecer los productores o introductores foráneos (Colombia y México, dos ejemplos emblemáticos).

LAS ECONOMÍAS IMPERIAL y de las naciones subalternas se sustentan de manera vigorosa, pero no reconocida, en ingentes cantidades de dinero lavado. En materia política también son instrumento de control imperial los avales, apoyos y planes "conjuntos" o, por el contrario, la descalificación, la desestabilización y el golpeteo a veces políticamente terminal para algunas figuras gobernantes que sean distantes a los intereses de Washington.

EN TAL CONTEXTO puede leerse la evolución narrativa de poderes estadunidenses (mediáticos, empresariales, legislativos y presidenciales) que, en especial a partir de los deplorables sucesos de Matamoros, Tamaulipas, pretenden arrogarse el derecho de intervenir de manera abierta y directa contra cárteles mexicanos en territorio mexicano, incluso mediante las fuerzas armadas del país históricamente invasor y depredador, arguyendo lo que, en estricto sentido, tanto México como Estados Unidos podrían postular mutuamente, pues en esa relación necesariamente simétrica, de espejo, en la operación comercial trasnacional de los estupefacientes, tan peligroso podría ser México para la seguridad nacional de Estados Unidos como esta nación lo ha sido para aquella, y no sólo de ahora o de este siglo, y no sólo en cuestión de drogas, sino de tráfico de armas, y no sólo en cuestión de narcóticos, sino de robo de territorios.

LA ABIERTA PROMOCIÓN de que se entre a México para atacar a cárteles (una invasión) no es una simple pataleta de políticos ignorantes o ansiosos de ganar votos en próximas elecciones estadunidenses) es también un alineamiento con el discurso de los opositores al gobierno obradorista que pugnan por el regreso a los escenarios de "mano dura" del calderonismo, finalmente exhibido en Brooklyn como tragicomedia derechista al servicio de cárteles, no sólo el de Sinaloa, aunque este haya sido el predominante.

LA ACOMETIDA DESDE Estados Unidos tiene como referente electoral local la lucha contra el consumo de fentanilo, que está cobrando un alto número de vidas. Pero también es un distractor, un salvavidas para la derecha panista y felipezavalista que a partir de la declaratoria de culpabilidad contra Genaro García Luna parece desfondarse junto con sus aliados circunstanciales, el jabonoso PRI y el residual PRD.

EL GOLPISMO ESTADUNIDENSE pretende legitimar el discurso opositor que en México propala presuntos pactos presidenciales con cárteles y pretende empujar a la administración obradorista a cambiar el enfoque sostenido hasta ahora, de entender las razones sociales profundas del fenómeno del crimen organizado y no caer en la solución grata al poder estadunidense de las "guerras" que, en caso de desatarse, serían materia de otras acusaciones opositoras.

LO ESCRITO EN párrafos anteriores no cierra los ojos ante la muy difícil situación nacional, con grupos del crimen organizado cada vez más empoderados y dañinos y, en consecuencia, con una población civil virtualmente inerme ante un salvajismo creciente. Tampoco se niega la realidad institucional de un sistema dominado y carcomido gravemente por la corrupción, la impunidad y la injusticia, sobre todo en los poderes judiciales, federal y estatales; las policías de todo nivel; las fiscalías y las fuerzas armadas, que no por un discurso sexenal y un empoderamiento nunca visto habrán de cambiar su historial represivo.

PERO NO DEBE permitirse el intervencionismo que pretenden los poderes estadunidenses. Lo que corresponda hacerse debe ser hecho fatigosamente, duramente, por los mexicanos, sin acciones externas de "salvamento" en general ni, en particular, de la alicaída derecha mexicana. ¡Hasta mañana!

UN MAESTRO WIXÁRIKA, ENTRE LOS QUE HICIERON LA PRUEBA

▲ Cientos de aspirantes a ocupar uno de los cuatro espacios de consejeros del INE abarrotaron ayer la Cámara de Diputados para hacer el examen. Foto José A. López

PERIÓDICO	PÁGINA	FECHA	SECCIÓN
EL ECONOMISTA	1-49	08/03/2023	COLUMNAS Y ARTÍCULOS

Se buscan consejeros electorales

Signos vitales
Alberto Aguirre

Signos vitales
Alberto Aguirre
alberto.aguirre@eleconomista.mx

Se buscan consejeros electorales

El salón de plenos del Palacio Legislativo de San Lázaro estuvo casi lleno. Aunque las curules, esta vez, fueron ocupadas por 508 aspirantes al Consejo General del INE, convocados por el Comité Técnico de Evaluación.

Quedaron vacías tres hileras, por la ausencia de 23 de los convocados. Los organizadores previeron cuatro horas para responder las 80 preguntas de la evaluación de conocimientos sobre derecho constitucional, administración pública, derechos humanos y —por supuesto— las materias electorales.

De opción múltiple, para ser respondido en línea a través de una plataforma de educación virtual, 55% de los reactivos versaron sobre normas vigentes y el resto, comprensión de textos especializados. Ninguna alusión a casos específicos o valoraciones personales.

De acuerdo con las reglas fijadas por los evaluadores, a la siguiente etapa, de entrevistas, sólo serán considerados los aspirantes con mayor puntaje. Desde temprano, este miércoles 8 estuvo disponible en el micrositio del comité un listado, con el puntaje obtenido por cada uno de los examinados. Y quedará abierto un periodo de 48 horas para que los inconformes —previa solicitud, por escrito— accedan a una revisión.

El viernes 10 quedarán definidos los protagonistas de la tercera fase de este proceso de selección. De conformidad con el acuerdo de la Junta de Coordinación Política de la Cámara de Diputados, serían admitidos hasta 50% de los aspirantes examinados a la "evaluación específica de idoneidad", consistente en la valoración del expediente.

Una semana, para esa criba. Entre el 17 y el 22 de marzo, los 100 aspirantes mejor evaluados serán llamados a entrevistas personales.

Ni la Jucopo ni el Comité Técnico Evaluador han establecido un criterio de desempate. Tampoco hay previsiones, en caso de que el Tribunal Electoral revoque las prohibiciones aplicadas a casi medio centenar de "participantes" cuyo registro fue rechazado.

Las resoluciones de los magistrados de la Sala Superior del TEPJF no han sido tomadas en cuenta por los evaluadores. La sentencia al juicio para la protección de los derechos del ciudadano 74/2023 obliga a integrar la quinteta para la presidencia del Consejo General del INE únicamente con mujeres.

La paridad y la alternancia de género son conceptos en redefinición. También, la discriminación para varones y personas no binarias.

Y la reelección. Los magistrados electorales están por resolver el caso de la consejera electoral **Carla Humphrey**, quien solicitó participar en este proceso de selección, en pos de la presidencia del Consejo General, pero fue impedida por los evaluadores.

Humphrey sostiene que para el caso de órganos colegiados —como el INE— la Constitución establece que cualquiera de los integrantes de los respectivos plenos puede aspirar a su presidencia, por lo que negarle participar es violatorio de sus derechos fundamentales.

Efectos secundarios

IMPACTO. El gobierno de la CDMX dio la bienvenida a Airbnb, a pesar de las prevenciones de su secretaria de Finanzas. La regulación de esa plataforma para gestionar a huéspedes está en ciernes y en ese contexto surgen datos contundentes: desde que inició operaciones, ha pagado más de 1,400 millones de pesos por concepto de Impuesto Sobre el Hospedaje. Durante el 2021, según un estudio de Oxford Economics, los huéspedes que reservaron a través de Airbnb gastaron 4,700 millones de dólares en negocios locales y apoyaron aproximadamente 97,000 empleos.

PERIÓDICO	PÁGINA	FECHA	SECCIÓN
EL UNIVERSAL	20	08/03/2023	COLUMNAS Y ARTÍCULOS

JOSÉ ANTONIO CRESPO

¿Cómo dar más autonomía a las instituciones autónomas?

Nos quejamos de que las instituciones autónomas no lo son tanto. Que están cooptadas por el poder Ejecutivo o por los partidos, y por lo tanto su comportamiento suele ser faccioso. Hoy el ejemplo más claro de tal subordinación –aunque no el único– es la CNDH, cuya titular Rosario Piedra no disimula su total abyección al presidente que la postuló (sin cumplir la ley). También hay que ver los votos de los ministros de la Corte propuestos por López Obrador. ¿Pero qué esperábamos, si las propias leyes propician dicha parcialidad?

En efecto, el proceso mismo de designación de los titulares de tales organismos fomenta esos sesgos; se establece que sea el propio presidente o bien los partidos políticos (a través del Congreso) quienes hagan tales designaciones o propuestas. ¿Por qué habríamos de creer que el presidente y los partidos postularían perfiles realmente independientes e imparciales en lugar de gente que actuarán en su favor? ¿Por qué AMLO propiciaría una autonomía que detesta, porque le estorba? Ha dicho que busca que sus propuestas a la Corte apoyen su proyecto, cuando lo que deben hacer es cuidar la constitucionalidad. A confesión de parte...

En el IFE se pasó de un control total del PRI (1990-94), a uno de mayor equilibrio a partir de 1994 cuando el consejo fue propuesto de manera más o menos equitativa. La ley cambió nuevamente en 2008 para garantizar mayor equilibrio e inclusión.

La fórmula más reciente, de 2014, introdujo un filtro más; un Comité Técnico de siete expertos nombra a cinco prospectos por vacante, y ya después la Cámara Baja decide por mayoría calificada, y si no lo logran, se extraen por insaculación. Sonaba bien. En 2014 y 2020 funcionó bien. Ahora el problema es que los propios expertos del Comité están sesgados, pues tres de ellos surgieron del Congreso (nombrados por Morena) y dos más de la CNDH que ya sabemos que es tapete de AMLO. El Inai nombró a dos no obradoristas: 5 vs 2.

¿Cómo dar más autonomía a las instituciones autónomas, si fuera el interés real de los partidos? Sí hay fórmulas; una que he propuesto desde hace décadas es que se configure para cada caso un amplio Comité Técnico de expertos (digamos 20 o 25, para reducir el poder de influencia de cada uno de sus miembros) y que éstos no sean nombrados por poderes estatales o partidos, sino por distintas universidades, públicas y privadas (uno por universidad). Y que sean estos Comités los que designen a los titulares de la institución respectiva, ya sin los partidos o el presidente de por medio.

Ahora se acusa también a los ministros y magistrados de tener sesgo político según quién los propuso. Se acusa a Yasmín Esquivel de estar doblada a AMLO (no sin razón), y se destaca que Norma Piña fue propuesta de Peña Nieto. Y Arturo Zaldívar fue nombrado por el "narco-presidente", pero se sometió a AMLO. ¿Solución? Dar esos nombramientos también a colegios de expertos sin el presidente ni los partidos involucrados. Cuando eso pase, habrá gran avance en dotar de auténtica autonomía a las instituciones autónomas y la división de poderes. Mientras no pase, seguirán las quejas de parcialidad de unos y otros. No saldremos de ese pantano. ●

Analista. @JACrespo

Prudencia y Responsabilidad, ¿Acaso es pedirle demasiado al presidente?

ROCÍO BARRERA BADILLO

COLUMNA INVITADA

El presidente Andrés Manuel López Obrador parece haber extraviado la brújula de la civilidad política que debe prevalecer en los demás poderes del Estado, especialmente hacia la Suprema Corte de Justicia de la Nación (SCJN), que desde el 2 de enero de este año preside la ministra Norma Lucía Piña Hernández, destacada jurista mexicana y la primera mujer en ocupar el cargo.

Sin guardar las más elementales cortesías, el pasado 1 de marzo, el mandatario criticó acremente la labor del máximo tribunal de justicia mexicano, por haber cancelado la orden de aprehensión en contra del exgobernador de Tamaulipas, Francisco García Cabeza de Vaca, y aseguró que esto era resultado de "la decadencia del Poder Judicial que viene del antiguo régimen y está infectado, plagado de corrupción; es un Poder Judicial que se fue construyendo para proteger a corruptos y a las élites del poder económico y del poder político de nuestro país, por eso esos amparos constantes". Luego puntualizó que cuando estaba el ministro Arturo Zaldívar al frente de la Corte había un poco más de vigilancia sobre los jueces.

Ya López Obrador había dado muestras de su pública animadversión hacia la presidenta de la SCJN, luego de que su candidata a ocupar el cargo, Yasmín Esquivel se vio inmersa en un escándalo que ha trascendido las fronteras del país por el alboroto generado al plagiar sus tesis de licenciatura y doctorado. Durante una de sus diarias apariciones aprovechó el nombramiento de Piña Hernández, para señalar con ironía la separación de poderes que funciona en su gobierno. "Nosotros no imponemos nada en la Corte. Y es tan evidente que la presidenta Norma Piña siempre ha votado en contra de las iniciativas que nosotros hemos defendido; la señora presidente de la Corte, para hablar en plata, está por mí de presidenta, porque antes el presidente ponía y quitaba a su antojo al presidente de la Corte", dijo.

Para nadie es un secreto su pública malquerencia hacia la ministra Piña Hernández, quien –a diferencia de sus aliados "a modo"–, ha votado la mayoría de las ocasiones en contra de los proyectos del Gobierno en estos últimos tres años, entre ellos la reforma eléctrica, pero dio su voto a favor de la militarización.

La andanada contra la titular de la SCJN no ha cesado. Con alevosía y ventaja, para expresarlo en términos empleados en el ámbito jurídico –y que se refieren a dos elementos que pueden ser tomados en cuenta para calificar la gravedad de un delito y determinar la pena correspondiente, los cuales reflejan una mayor culpabilidad por parte del agresor y pueden ser considerados agravantes–, el presidente ha construido un escenario propicio para el linchamiento público contra aquellos que no se ciñen a su voluntad y capricho.

Y al igual que muchos de los agraviados en su conferencia matutina, que se transmite de costa a costa y de frontera a frontera, con cargo al erario, la presidenta de la SCJN ha sido blanco de los ataques lanzados desde Palacio Nacional, que ya han tenido consecuencia en las redes sociales, y de forma explícita ha recibido amenazas de muerte, que por supuesto, han sido banalizadas por López Obrador. @VicaPonch, uno de los usuarios de Twitter, difundió una imagen de la ministra con la leyenda "el problema" acompañada de una bala con la frase "la solución". "Y esos que pusieron el mensaje en redes sociales hasta fueron ellos mismos, porque son capaces de eso y más. Así son los conservadores, tiran la piedra y esconden la mano, muy chuecos", dijo el presidente.

El dirigente del Partido Acción Nacional (PAN) Marko Cortés –al igual que otros destacados legisladores y dirigentes de la oposición que señalaron que las amenazas merecen la condena y el repudio público–, consideró que "hay que recordarle al presidente que esta es una República, no una Monarquía, y que, aunque viva en un palacio, no es un rey. Esta es una democracia y hay tres poderes: el Ejecutivo, el Legislativo y el Judicial y tiene que respetarlos, cosa que no ha hecho". También la Asociación Nacional de Magistrados y Jueces pidió investigar la amenaza y destacó que esta es consecuencia de un discurso de odio hacia las funciones que constitucionalmente le competen al Poder Judicial de la Federación.

Al parecer el presidente no ha entendido el papel fundamental que desempeña esta institución en la defensa del Estado de derecho. La Suprema Corte es la máxima autoridad judicial en el país y es crucial para garantizar la independencia y la imparcialidad de la justicia en México. Si López Obrador aumenta sus críticas destructivas, puede con ello generar un clima de tensión y confrontación entre el Poder Ejecutivo y el Poder Judicial, lo que puede afectar gravemente la estabilidad y la gobernanza del país. Parece no entender que el Poder Judicial es fundamental para la democracia y para garantizar el respeto de los derechos y las libertades de la población.

Es fundamental que se conduzca con un comportamiento respetuoso y constructivo hacia los demás poderes, y evite los ataques o las críticas infundadas o injustas. En el caso específico de la Suprema Corte de Justicia, es importante hacer hincapié de que el presidente tiene el deber de respetar y acatar las decisiones de la Suprema Corte y de los demás tribunales del país, y de trabajar en colaboración con ellos para garantizar que se cumpla la Constitución y se protejan los derechos de la población. Además, si López Obrador no respeta la independencia del poder judicial puede afectar la capacidad del Poder Judicial para tomar decisiones justas e imparciales, ya que puede crear una presión indebida sobre los jueces y magistrados.

•Ex diputada federal, asesora de AC Impulsa y colaboradora del STUNAM.

Visita nuestro sitio web para leer la columna completa.
www.contrareplica.mx

ARTURO ZÁRATE VITE

DESDE EL CONFINAMIENTO

¿Civil, el secretario de la Sedena?

Desde noviembre de 2021, cuando se modificó la Ley Orgánica del Ejército y la Fuerza Aérea, se habló de que se habían creado condiciones para que un civil, mujer u hombre, pudiera ocupar el cargo de titular de la Secretaría de la Defensa Nacional (Sedena).

Se consideró de esa manera porque se creó la "Comandancia del Ejército" para el trabajo operativo.

Entonces, el secretario o secretaria con perfil civil tendría la oportunidad de trabajar en la estrategia que ayude a mejorar la convivencia con la sociedad; el trato basado en el respeto mutuo; tiempo para la actividad pública; poder acompañar al mando supremo (presidente de la República) en sus actividades y viajes, con la tranquilidad de que hay un comandante pendiente de lo operativo las 24 horas.

El secretario o secretaria civil no estarían obligados a contar con formación militar ni dominar todas sus tácticas -aunque tendrían que conocerlas- porque para lo operativo ya existe el comandante.

Si llegara uno o una civil a la secretaría, su presencia iría en sentido opuesto a quienes dicen que el país está militarizado o se sigue militarizando. Lo que ha sucedido en la actual administración, se puede explicar.

Hay que reconocer que, en los nuevos tiempos, la milicia no solo está para la seguridad en la vía pública, también lleva a cabo actividades diversas, participa en la construcción de obras prioritarias para México y su gobierno.

El personal del Ejército, Fuerza Aérea y la Marina está preparado para distintas tareas, ha evolucionado. En un principio, en sus filas nada más había médicos y enfermeras. Hoy es distinto, se amplió el número de profesiones que pueden ejercer.

Antes, se concretaban sobre todo a la actividad militar y se les pagaba. Había batallones que se la pasaban haciendo ejercicio o entrenando; manejo y mantenimiento del armamento. Por ley, el cuidado de instalaciones estratégicas y las acciones asignadas para combatir la delincuencia organizada y el narcotráfico.

En la actualidad es diferente, prácticamente todos los militares están ocupados, tanto en reforzar la seguridad como en contribuir al desarrollo de México. El mando supremo se dio cuenta de que disponía de esa planta laboral y no ha dudado en aprovecharla en beneficio del país.

Durante el proceso legislativo para aprobar las modificaciones a la ley orgánica militar, hubo voces como la del senador Noé Castañón Ramírez que se atrevieron a subrayar que se habría la puerta para que la Sedena la encabece un civil. Esa lectura le dio a la creación de la "Comandancia del Ejército", que está a cargo del General de División Celestino Ávila Estudillo, desde julio de 2022.

Sin embargo, faltaría hacer nuevo ajuste a dicha ley, porque en su artículo 16 señala que para ser secretario se requiere el grado de General de División, lo que no tienen los civiles.

Como estamos cada vez más cerca del final del sexenio, sería hasta el siguiente gobierno cuando habría tiempo suficiente para implementar el arribo de un civil, salvo que el actual Ejecutivo determinara otra cosa.

¿Y quién podría ser ese o esa civil?

Van dos nombres: Alfonso Durazo, que desde hace años mantiene empatía con la milicia, y Rosa Icela Rodríguez, secretaria de Seguridad y Protección Ciudadana.

•vite10@hotmail.com @zarateaz1 arturozarate.com

PERIÓDICO	PÁGINA	FECHA	SECCIÓN
EXCELSIOR	16	08/03/2023	COLUMNAS Y ARTÍCULOS

Claudia, Norma, Denise...

"Nunca más un 'calladita te ves más bonita'", expresó hace unos días **Claudia Sheinbaum**. La jefa de Gobierno habló ante gobernadoras y legisladoras, pero, más allá de eso, del evento institucional, sus palabras resuenan en una coyuntura que se alimenta del descrédito de figuras y posiciones que, con mayor frecuencia y tras muchos años de trabajo, ocupamos las mujeres. Es la resistencia, la de un patriarcado que parece estar muy cómodo en los varios frentes donde se ostenta poder y privilegios. Por eso, con más frecuencia es que observamos cómo es que se aferran a él y cómo es que lo utilizan de formas cada vez más burdas.

Precisamente, **Sheinbaum** ha sido uno de los principales blancos de esa resistencia que persiste en su batalla contra la lucha feminista. ¿por qué una mujer sería candidata a la Presidencia?, ¿por qué ella? Con frecuencia buscan "minimizarla" como la "favorita" del Presidente, como si ella, la doctora **Sheinbaum** careciera de las credenciales necesarias no sólo para el cargo que hoy ocupa, incluso para llegar a Palacio Nacional. Es hoy una de las mujeres políticas con más reflector en el escenario nacional, pero no es la única que ha estado en el centro de los ataques.

La resistencia al poder de las mujeres, que también se muestra desde el púlpito presidencial. **Norma Lucía Piña**, por ejemplo, primera mujer en ser ministra presidenta de la Suprema Corte de Justicia de la Nación, pero también una figura en la mira de **López Obrador**, porque tuvo los tamaños para votar y resolver contra las iniciativas presidenciales. **Piña** no se deja influenciar y trabaja para que la Corte siga por ese camino, en donde la autonomía y separación de poderes continúen como eje. Y como la ministra presidenta, **Denise Dresser**. Casi 90 menciones a su persona en lo que va de las mañaneras, que quedó reducido a un *talk show*. Todas las ocasiones que se ha escuchado el nombre de esta prestigiada politóloga, ha sido para descalificar su labor, pero también algunas para lanzarle acusaciones sin fundamento cuyo único fin es golpear su carrera. **Dresser** tuvo el valor de demandar y, aunque en su columna del pasado lunes en *Reforma* escribe el lamentable desenlace que tiene su caso al momento, precisa que no se detendrá.

Le llaman poder macho o posmachismo y se refiere "al furibundo movimiento que intenta destruir los logros feministas", así lo describe **Miquel Echarri** en el *El País*. Los ejemplos pasados no son simples "estrategias políticas", son reacciones del más recalcitrante patriarcado: "La señora presidenta de la Corte, para hablar en plata, está por mí...", expresó **López Obrador** hace justamente un mes, sólo porque **Piña** tomó la decisión de no pararse y aplaudirle durante la ceremonia por la Constitución. Mujeres de todos los colores y sabores han sido objeto de esa resistencia. **Claudia**, **Norma**, **Denise**... **Carla**: diputados buscaron la forma de impedir que **Carla Humphrey** llegar a la terna para contender por la presidencia del INE, pero también retaron al Tribunal Electoral cuando éste dio la orden de que esa lista fuera compuesta exclusivamente por mujeres.

A **Lilly Téllez**, por ejemplo, se le intenta desacreditar por asuntos personales, muy lejanos a su trabajo político; a **Olga Sánchez Cordero**, cuando fungía como secretaria de Gobernación, se le cambiaba despectivamente su apellido para hacer mofa; a **Margarita Zavala** no dejan de observarla a través del ejercicio político de **Felipe Calderón**. Pero también se trata de ignorar los avances en materia de género en varios frentes. En Veracruz, por ejemplo, los jueces se resisten a tipificar agresiones como feminicidio en grado de tentativa, todo se queda en "violencia familiar".

En su artículo, **Echarri** señala lo escrito por **Cristina Fallarás** en *Ahora contamos nosotras* (Anagrama, 2019), donde la periodista recuerda cómo vivió la explosión del equivalente al «MeToo en España, tras la sacudida que generaron las primeras denuncias. "Contra esta escalada bélica, el feminismo se encuentra en inferioridad por su lógica no violenta: cuando nos gritan, nos callamos, cuando nos agreden, nos retiramos". **Fallarás** entiende esta resistencia cultural "a dejarse arrastrar al fango, a jugar con las sucias armas del enemigo". Pero recuerda, no sin amargura, "que la historia demuestra que ningún cambio social ha podido realizarse sin algún tipo de violencia contra las estructuras de poder", precisa **Echarri**, por eso hoy más que nunca, y ante estos embates cotidianos, conviene recordarnos que nunca más nos verán calladitas...

Tiraditos

AMLO HARÁ GIRA CON LEGISLADORES DE EU

•Este mes el presidente **Andrés Manuel López Obrador** tendrá una agenda apretada con autoridades y legisladores de Estados Unidos, informó el mandatario, entre la cual resalta el diálogo con la representante de la Casa Blanca para el combate al fentanilo. Es por ello, que este lunes se reunió con el embajador de aquella nación en México, **Ken Salazar**. Al dar a conocer el contenido de la reunión, López Obrador informó que realizará una gira con algunos legisladores, pero no detalló el motivo ni a los lugares que recorrerá. Además, se reunirá con el enviado especial de los Estados Unidos para el Clima, **John Kerry**, y con la responsable de la Casa Blanca.

ADMITE SCJN MÁS IMPUGNACIONES

•La Suprema Corte de Justicia de la Nación (SCJN) admitió a trámite las impugnaciones de Presidencia de la República, Senado y Cámara de Diputados contra la suspensión de Plan B de Reforma Electoral. Con ello se busca que la Corte deje de aplicar el primer paquete del llamado en Coahuila y Estado de México, donde este junio habrá elecciones para renovar su gubernatura. Los recursos se turnados a una de las ministras de la Segunda Sala de la SCJN, que integra. las ministras **Yasmín Esquivel Mossa** y **Loretta Ortiz Alhf**, ambas señaladas como afines a la 4T.

SENADO VA POR NUEVO IMPUESTO A DISPOSITIVOS ELECTRÓNICOS

•La iniciativa de ley que busca imponer un nuevo impuesto a equipos electrónicos avanza en el Senado. Con la reforma a la Ley Federal del Derecho de Autor se busca establecer mecanismos para que fabricantes o importadores de celulares, consolas de videojuegos, laptops, tablets y otros dispositivos electrónicos paguen una "remuneración compensatoria". "Es un mecanismo introducido en el marco legal de varios países antes de que concluyera el siglo pasado, cuando el consumo de contenidos audiovisuales ocurría de manera muy distinta a la de hoy", dijo el Instituto del Derecho de las Telecomunicaciones (IDET).

PERIÓDICO	PÁGINA	FECHA	SECCIÓN
EL UNIVERSAL	10	08/03/2023	COLUMNAS Y ARTÍCULOS

El techo de cristal de la 4T

Andrés Manuel López Obrador llegó a la presidencia con un gabinete más equilibrado en materia de género. Nueve de las 19 secretarías de Estado fueron ocupadas por mujeres y aunque esa cifra se redujo a siete, sigue siendo más alta que en los sexenios anteriores. Paradójicamente, el Presidente ha tenido más desencuentros con los movimientos feministas que ninguno de sus antecesores. El "techo de cristal" que parecía romperse en realidad se ha endurecido no solo por la violencia e inseguridad que sufren las mujeres en el país, sino por la indiferencia y descalificaciones que reciben desde Palacio Nacional.

A las críticas del Presidente contra los movimientos feministas, como el que hoy se llevará a cabo por la conmemoración del Día Internacional de la Mujer –entre las que destacan tacharlos de 'conservadores' y de buscar desestabilizar su gobierno, así como defender a políticos como Félix Salgado Macedonio y justificar o matizar la venta de niñas con los 'usos y costumbres' de algunos pueblos– se suma la afrenta pública que ha emprendido contra la primera mujer en encabezar la presidencia de la Corte, la ministra Norma Piña.

Más allá de los señalamientos sobre un supuesto sesgo del Poder Judicial hacía el "ala conservadora", a partir del relevo en el máximo órgano de justicia el presidente López Obrador ha dado rienda suelta a frases cargadas del más auténtico machismo, incluso de discriminación. La peor fue la expresada el 8 de febrero, cuando dijo que "la señora presidenta de la Corte, para hablar en plata, está por mí". Luego matizó y culpó a los periodistas de sacar de contexto sus palabras. Dijo que se refería a que en otros gobiernos se imponía al presidente de la SCJN.

Los 34 años de carrera de la nueva presidenta de la Corte no son suficiente argumento para presidirla. El puesto se lo debe al hombre, que "consiguió" la autonomía entre los Poderes de la Unión.

Otro ejemplo del machismo que se asoma en el Presidente, que se dice "el más feminista de la historia", se observa en su denominado Plan B de la reforma electoral, en el que se echan por tierra las acciones afirmativas para grupos vulnerables, principalmente los temas de igualdad de género. Las mujeres que hoy gobiernan en nueve estados del país alcanzaron sus aspiraciones en el periodo de la autodenominada Cuarta Transformación (4T), en buena medida por las reglas del INE, que en el escenario de hoy quedarían inhabilitadas.

Para López Obrador y su Plan B los partidos son todopoderosos en su autogobierno y en sus determinaciones, por lo que el árbitro electoral pierde la facultad para imponer las reglas de paridad que llevaron a los organismos políticos a postular a la misma cantidad de mujeres en relación con los hombres, sobre todo en espacios de "alta competitividad". Si bien el Poder Legislativo ha buscado atraer y regular esa bandera, la propuesta de AMLO reduce la posibilidad para que las mujeres compitan en aquellas contiendas donde realmente puedan ganar, puesto que corren el riesgo de ir "de relleno".

Más grave aún es el debilitamiento del INE limita también la utilidad de iniciativas como el 3 de 3 contra la violencia política

de género, con la que se evitaba que llegaran al poder deudores alimentarios o personajes con denuncias por violencia familiar o por delitos de género.

Esta es la realidad del "feminismo" en tiempos de la 4T, aquel en el que la mujer puede tomar las riendas de la nación, pero sólo para preservar el legado del hombre. Raquel Buenrostro, Rocío Nahle, Rosa Icela Rodríguez y Claudia Sheinbaum lo saben a la perfección. En las palabras que suele utilizar López Obrador: son las mejores para cuidar los recursos de la casa; aquella que construyó y les legó el líder de su movimiento.

Contra este añejo techo de cristal, y contra los muros de acero dispuestos alrededor de Palacio Nacional, decenas o cientos de miles de mujeres saldrán a marchar hoy en el país. ●

@MarioMal

El techo en realidad se ha endurecido no solo por la violencia e inseguridad que sufren las mujeres en el país, sino por la indiferencia y descalificaciones que reciben desde Palacio Nacional.

PERIÓDICO	PÁGINA	FECHA	SECCIÓN
EXCELSIOR	13	08/03/2023	COLUMNAS Y ARTÍCULOS

Martín Espinosa
Periodista
martin.espinosa@grimm.com.mx

Rescate institucional

Al darle la espalda a la exigencia ciudadana de lograr una oposición unida, lo único que demuestra MC es que no le importa el futuro de las familias. No tuvieron el valor —a decir del dirigente del PRI— de ser oposición y "no pudieron con el reto de enfrentar al poder". Cobardemente, se hacen a un lado y lo que hoy México necesita no son "tibiezas". Los ciudadanos se la cobrarán en el 24.

Una de las principales aportaciones de la posrevolución fue la creación del México institucional que nos permitió crecer y desarrollarnos como uno de los países más relevantes de América Latina durante el siglo pasado. Sin embargo, hoy las instituciones, lejos de renovarse, van derrumbándose poco a poco ante el embate autoritario del nuevo régimen, bajo el pretexto engañoso de que todo es corrupción y privilegios de unos cuantos.

Baste ver los recientes ataques al Poder Judicial y a la ministra Norma Piña Hernández para entender que lo que busca es pulverizar lo poco que queda de la vida institucional, soporte de la convivencia diaria entre los ciudadanos. Por fortuna, diversos sectores de la sociedad —incluyendo los partidos de oposición (PRI y PAN)— han salido en defensa de la Suprema Corte. Destaca lo expresado por Alejandro Moreno, Alito, del partido tricolor, quien manifestó su "total y absoluta solidaridad" con la titular del Poder Judicial por las que calificó de "cobardes amenazas a su integridad física".

El apoyo del dirigente priista refleja para bien el talante institucional de dicho partido y del propio Moreno Cárdenas en momentos en que se "juega" el futuro democrático del país. Ello abona, sin duda, a la preservación de las instituciones que aún quedan de pie, así como el respeto a la división de poderes.

Respecto de la decisión de Movimiento Ciudadano y su candidato al gobierno del Edomex, Juan Zepeda, de "bajarse" de la contienda electoral, tanto de esa entidad como de Coahuila, bajo el argumento mentiroso de que ya "todo está repartido entre Morena y el PRI", lo único que provoca es que dicho partido se coloque "del lado incorrecto de la historia", al darle la espalda a la exigencia ciudadana de lograr una oposición unida y lo único que demuestra es que a MC no le importa el futuro de las familias en ambas entidades. No tuvieron el valor —a decir del dirigente del PRI— de ser oposición y "no pudieron con el reto de enfrentar al poder". Cobardemente, se hacen a un lado y lo que hoy México necesita no son "tibiezas". Sin duda que los ciudadanos se la cobrarán en el 24.

DESPUNTA LA INDUSTRIA DE LA FUNDICIÓN

La fundición a presión se caracteriza por forzar un metal fundido a ser introducido a alta presión en la cavidad de un molde... Es una técnica que nació a finales del siglo XIX y que se perfeccionó en el XX. México se ha caracterizado en los últimos ocho años por despuntar en ese sector, al grado de que hoy representa entre 30 y 35% de la industria nacional. Como ya es sabido, las principales empresas, unas 200, se ubican en el norte del país, como en Monterrey y Saltillo, pero, recientemente, el Bajío ha tenido un crecimiento silencioso no menos importante. San Luis Potosí, Silao, Irapuato, Aguascalientes y Querétaro representan sitios en los que la fundición a presión dota de productos a diversos sectores, como el automotriz, de autopartes, de electrodomésticos, aeroespacial, electrónico, médico y hasta mueblero.

"La demanda nos está rebasando", afirma José Luis Grajales, creador y presidente de la Die Casting Expo 2023, que se llevará a cabo en su cuarta edición del 19 al 21 de abril próximo en San Luis Potosí, la cual está dirigida a la industria de los metales, el aluminio y sus derivados, con el fin de acercar capacitación, tecnología, *networking* y nuevas alianzas comerciales en el bajío y estados colindantes.

Precisa que la decisión de Tesla de crear una gigaplanta en Monterrey con una inversión de casi 5 mil millones de dólares será, sin duda, "un detonante" para esa industria, pero no es el único proyecto. De la mano de China, con quien recientemente se firmó un convenio de integración para beneficiar a productores mexicanos, la industria de la fundición a presión espera crecer en la próxima década a 400 empresas con la ventaja del *nearshoring* y el acercamiento de los centros de producción tercerizado a los países de América Latina para solucionar los inconvenientes de las largas distancias.

PERIÓDICO	PAGINA	FECHA	SECCIÓN
El Financiero	27	08/03/2023	COLUMNAS Y ARTÍCULOS

Del Mazo y MC entregan Edomex

DESDE SAN LÁZARO

Alejo Sánchez Cano

Opine usted:
opinion@elfinanciero.com.mx

Dirán misa Dante Delgado y sus huestes de Movimiento Ciudadano, pero la verdadera razón de que hayan abandonado la plaza del Estado de México, es simple y sencillamente porque no les llegaron al precio para —como ocurrió en la elección para gobernador del 2017— entrar en la disputa electoral para restarle votos a Morena.

La dimisión de Movimiento Ciudadano, le abrió la puerta del Palacio de Gobierno en Toluca, a la abanderada de Morena, PT y PVEM.

En la elección en donde ganó Alfredo del Mazo la gubernatura, hace ya casi seis años, Juan Zepeda, candidato perredista en ese entonces, hizo un extraordinario papel, a tal nivel que alcanzó más votos que el PAN y por supuesto, le restó votos a Delfina Gómez, los suficientes para impedir que se alzara con el triunfo.

En esos comicios, Del Mazo tuvo 2 millones 40 mil 709 votos, mientras que para Delfina Gómez fueron 1 millón 871 mil 542 votos y en una hazaña, Juan Zepeda alcanzó 1 millón 84 mil 571 votos como candidato del PRD.

Como fácilmente se aprecia, si Zepeda hubiera abandonado en aquel momento a sus adeptos, la maestra Gómez hubiera sido la gobernadora.

Ahora, en 2023, las cosas cambiaron radicalmente, a tal grado que Zepeda se larga por la puerta de atrás y el gobernador, se resigna a entregar el gobierno estatal a la oposición y con ello perder el principal bastión del priismo a nivel nacional.

El propio Del Mazo les hizo el feo a MC al mantenerse al margen de la elección y con ello, le está dando paso a Delfina para que se convierta en la primera mandataria del Estado de México.

Los pueriles y absurdos argumentos que esgrimió Dante Delgado para justificar lo injustificable, solo sirven para ratificar la versión de que no les llegaron al precio. Eso de que abandonen una plaza en donde tienen un buen número de simpatizantes, aduciendo que el PRIAMOR ya pactó para que la candidata de Morena y rémoras suceda a Alfredo del Mazo, es motivo suficiente para que la militancia exija cuentas a Dante.

La realidad es que eso de partir la elección en dos opciones, solo favorece a la candidata del partido oficial y ratifica el contundente hecho de que el último gobernador de la estirpe delmazista, ya entregó la plaza.

Existen demasiadas evidencias sobre el compromiso que hizo el gobernador mexiquense con el presidente López Obrador en el sentido de que no metería las manos para apoyar con recursos económicos y humanos a Alejandra del Moral y lo está cumpliendo.

Para nadie es un secreto que una elección de gobernador requiere *cash* para ganarla y ello lo saben el INE y el Tribunal Electoral, a pesar de que por todos los medios tratan de evitarlo, lo cierto es que sin el recurso económico es imposible ganar, a menos de que exista un candidato o una candidata con el arrastre suficiente para mover el voto ciudadano.

La candidata de los aliancistas conformada por PRI, PAN, PRD y Nueva Alianza, Alejandra del Moral, se ha movido como ha podido y ahora que empiecen las campañas el primero de abril, solo tendrá a su disposición los recursos etiquetados que le dará el organismo electoral a estos partidos y párele de contar.

Ni siquiera el PRI nacional, comandado por ahora por Alejandro Moreno, le daría apoyos extras a los que ha dado a otros candidatos a gobernador en otras elecciones, es decir, nada.

El anuncio de que los emecistas tampoco presentarán candidato en Coahuila, habla que en esa plaza, el partido de Dante no hizo la chamba y por ello, no tuvieron posibilidad de nominar algún connotado personaje de la sociedad coahuilense que pudiera darles un rango de votos por encima del 1 por ciento que tienen ahora.

Hay que decirlo, Movimiento Ciudadano está inflado con aire y las expectativas que tienen en el 2024, son nimias en cuanto a la elección presidencial.

Se habla que sus gobernadores, Enrique Alfaro, de Jalisco y Samuel García, de Nuevo León, podrían abanderar la causa de Movimiento Ciudadano, empero si bien es cierto que gozan de la simpatía de sus coterráneos, no tienen el alcance nacional para ser siquiera competitivos.

Cierto, está Luis Donaldo Colosio Riojas, alcalde de Monterrey, quien con su apellido y con los resultados que presenta su gestión, le podría dar para jalar las simpatías de la sociedad civil, aunque debería ir acuerpado por personajes de talla nacional.

Dante dio un grave paso en falso al dejar tirados a sus militantes del Estado de México y de Coahuila, al mandar un mensaje incontrovertible a los votantes sobre la inconsistencia de un proyecto que está sujeto al capricho de un cacique y no de un partido político que se estime serio, responsable y comprometido con las causas superiores de México.

JESUS HÉCTOR MUÑOZ ESCOBAR

DESDE LAS CÁMARAS LEGISLATIVAS

ANDRES MANUEL LÓPEZ OBRADOR; MÉXICO PROPONE ANÁLISIS DE MAÍZ TRANSGÉNICO PARA CONOCER IMPACTO EN LA SALUD

El presidente **Andrés Manuel López Obrador**, afirmó que el Gobierno de México, a través de la Comisión Federal para la Protección contra Riesgos Sanitarios (Cofepris), propone un análisis con el objetivo de conocer los impactos en la salud debido al consumo de maíz transgénico. Ya se está buscando un acuerdo para que se pueda hacer un análisis entre una agencia calificada de Estados Unidos y Cofepris sobre el daño, o no, a la salud del maíz transgénico, entonces eso es lo que nosotros proponemos. En tanto, no permitimos que se consuma en México. Queremos, además, que se sepa de una vez y para siempre lo que contiene el transgénico y si no hay daños a la salud; eso es bueno para el consumidor en México y para el consumidor en Estados Unidos. La importación de maíz amarillo, actualmente está destinado a la crianza de animales de corral como aves y cerdos. El mandatario aseguró que la federación prioriza la salud del pueblo, fomenta la autosuficiencia alimentaria y preserva las variedades del maíz en territorio nacional. Nosotros tenemos muchas variedades de maíz nativas y criollas; el maíz es originario de México, entonces tenemos que también cuidar nuestras especies nativas, eso lo hemos explicado y se va por buen camino. Sobre la solicitud de Estados Unidos para iniciar consultas técnicas en el Tratado comercial entre México, Estados Unidos y Canadá (T-MEC), mencionó que hay un mes de plazo para lograr un entendimiento entre naciones antes de recurrir al panel de solución de controversias. El jefe del Ejecutivo aclaró que no se viola el T-MEC en esta materia. Ningún tratado en el mundo permite que se compren mercancías dañinas a la salud o que se vendan. En el mismo tratado hay cláusulas que protegen a los consumidores.

SENADO; RECIBE TERNA DEL EJECUTIVO PARA DESIGNAR INTEGRANTE DE COMISIÓN REGULADORA DE ENERGÍA

El Senado de la República recibió la terna que planteó el Ejecutivo federal para la designación de un comisionado en la Comisión Reguladora de Energía, cuyo periodo concluirá el 31 de diciembre de 2030. Se trata de **Walter Julián Ángel Jiménez, Alfonso López Alvarado y Víctor David Palacios Gutiérrez**. La documentación de los candidatos fue remitida a la Comisión de Energía para su análisis y dictamen correspondiente. El Senado recibió de la Secretaría de Hacienda y Crédito Público información relativa a la evolución de las finanzas públicas, que incluye los requerimientos financieros del sector público y su saldo histórico. Los montos de endeudamiento interno neto, el canje o refinanciamiento de obligaciones del erario federal, en los términos de la Ley Federal de Deuda Pública, y el costo total de las emisiones de deuda interna y externa, correspondientes al mes de enero de 2023. Además de la recaudación federal participable que sirvió de base para el cálculo del pago de las participaciones a las entidades federativas, así como el pago de las mismas, desagregada por tipo de fondo, correspondientes al mes de enero de 2023. El documento se remitió a la Comisión de Hacienda y Crédito Público. También la Cámara de Senadores recibió el informe en el que se analiza la inflación, la evolución económica y el comportamiento de los indicadores económicos del país en el trimestre octubre-diciembre de 2022, así como la ejecución de la política monetaria y, en general, las actividades de dicho periodo, en el contexto de la situación económica nacional e internacional, aprobado por la Junta de Gobierno del Banco de México, que también fue turnada a la Comisión de Hacienda y Crédito Público.

SENADOR RICARDO MONREAL; EL SENADO APRUEBA PROPUESTA DE MONREAL DE SOLICITAR A SRE INFORME SOBRE CRISIS DE OPIOIDES EN EU

El coordinador de Morena en el Senado, **Ricardo Monreal Ávila**, dio a conocer que el Senado de la República solicitó al secretario de Relaciones Exteriores, **Marcelo Ebrard Casaubon**, una relación de las empresas mexicanas que pueden o pudieron estar vinculadas con la empresa estadounidense Purdue Pharma, a la que se le atribuye el origen de la crisis de opioides en la Unión Americana. La propuesta fue presentada para su trámite de obvia y urgente resolución, por el coordinador parlamentario de Morena, **Ricardo Monreal Ávila**, petición que aprobó el Pleno. La Cámara de Senadores también pidió al titular de la SRE un informe sobre la crisis de opioides en Estados Unidos y en la frontera de México, en el que incluya el papel de los dos países en la dinámica de producción y comercialización de fentanilo, oxicodona y otros narcóticos que tengan un potencial peligroso para la salud y la seguridad de ambos países. El legislador hizo un llamado a la Secretaría de Relaciones Exteriores para que continúe las conversaciones con autoridades del vecino país del norte, a fin de fortalecer los esquemas de cooperación para enfrentar las actividades de los cárteles de la droga que operan desde Estados Unidos y que afectan la salud y la seguridad en México. **Monreal Ávila** reconoció que el fentanilo ha generado una crisis de magnitudes enormes, con problemas sociales graves y que ha tomado como víctimas fundamentalmente a las mujeres. Pero nosotros no podemos aceptar intervenciones groseras de gobiernos extranjeros, no podemos admitir lo que en 1848 sucedió con el tratado de Guadalupe, cuando perdimos más de la mitad del territorio nacional y que nos invadió Estados Unidos; esas etapas están superadas y no regresarán. Enfatizó que no se puede admitir que en la Unión Americana se propongan leyes extraterritoriales para que se apliquen en México y que el Ejército de ese país combata a grupos criminales en nuestro territorio. Eso sería simple y sencillamente inadmisible, una decisión bárbara, una acción carente de diplomacia, producto de la fuerza bruta o la fuerza unilateral en la que no creemos. Rechazamos tajantemente las expresiones de congresistas norteamericanos republicanos, que a la sombra o al ánimo del proceso electoral, como retórica electorera, usan a nuestro país. En la actualidad, el mercado negro utiliza el fentanilo principalmente para cortar otras sustancias, como la heroína o la cocaína, pues al tratarse de una droga más barata, adictiva y potente, genera una mayor dependencia con mayores márgenes de ganancia. Consideró que en México y Estados Unidos no sólo existen los riesgos asociados con el consumo de la sustancia, sino que la demanda por fentanilo también ha generado un mercado negro y una actividad cada vez más grande para los cárteles del crimen organizado de ambos países, con la consecuente agudización de la violencia que ejercen. La epidemia de opioides, es uno de los grandes retos de salud pública que enfrenta el mundo y la región de Norteamérica, aunado a que las víctimas mortales por sobredosis de estas sustancias se acumulan cada día, y entre ellas el fentanilo representa la de mayor riesgo por su potencia, pues se estima que es entre 50 y 100 veces más poderosa que la morfina.

AMÉRICO VILLARREAL; ESTADOUNIDENSES DESAPARECIDOS EN TAMAULIPAS YA FUERON LOCALIZADOS

El gobernador de Tamaulipas, **Américo Villareal**, informó vía telefónica al presidente **Andrés Manuel López Obrador**, que ya fueron localizados los cuatro ciudadanos estadunidenses que fueron secuestrados en Matamoros el fin de semana. Dos de ellos fallecieron, uno más está herido y otro sigue con vida. **Américo Villarreal** dijo que se enviaron ambulancias con personal médico para atender a la persona herida. Todo con conocimiento y asistencia de la Embajada de EEUU en México. El Presidente **López Obrador** lamentó mucho el suceso y envió sus condolencias a los familiares de los levantados, así como al gobierno y al pueblo de los Estados Unidos.

MARIO DELGADO; INVITA A SIMPATIZANTES DE MC A SUMARSE A MORENA EN COAHUILA Y EL EDOMEX

El presidente nacional de Morena, **Mario Delgado**, invitó a todas y todos los simpatizantes del partido naranja a que se sumen al proyecto morenista. Esto luego de que Movimiento Ciudadano diera a conocer que no postulará candidatos en las elecciones de Coahuila y el Estado de México. **Mario Delgado** dijo que: Desconocemos la razón de por qué un partido político decide no participar en la vida democrática del país, pero quiero aprovechar ésta situación para invitar a todas y todos los que tenían pensado votar por Movimiento Ciudadano a que se cambien a Morena. Si tenían su corazoncito naranja, los invito a que se sumen a Morena para que podamos consolidar esta gran ventaja que tenemos en el Estado de México y para que podamos triunfar en Coahuila. El líder morenista, señaló que, si algunas personas tenían simpatía e intenciones de votar por Movimiento Ciudadano, es porque están en favor de que haya un cambio en sus estados y no quieren que siga gobernando el PRI, partido que, lleva casi 100 años en el poder. No me imagino a un simpatizante de Movimiento Ciudadano votando por el PRI o votando por el partido de **García Luna**; la posibilidad de cambio está en nuestro Movimiento. Los mexicanos y mexicanas de buena fe, que desean lo mejor para sus entidades, son bienvenidos a Morena, no se van a arrepentir. **Mario Delgado** aseguró que Morena es el camino para desmantelar el sistema de corrupción y saqueo que ha tenido el PRI durante casi 100 años y la única manera de que el pueblo de Coahuila y el Estado de México reafirmen su voluntad y de cambio.

EMBAJADOR KEN SALAZAR; LAMENTA HECHOS OCURRIDOS EN TAMAULIPAS

El Embajador **Ken Salazar**; declaro que la violencia contra ciudadanos estadounidenses en Tamaulipas demuestra la imperante necesidad de actuar contra los cárteles. Lamentamos los asesinatos de dos ciudadanos estadounidenses en Matamoros, Tamaulipas, y nos unimos a la pena de sus seres queridos. Extendemos nuestras condolencias a los familiares de la víctima mexicana. Asimismo, sentimos el dolor por las afectaciones físicas y emocionales de las otras dos víctimas estadounidenses que siguen con vida. Nuestra prioridad más alta es la seguridad de los ciudadanos estadounidenses. Reafirmamos nuestra disposición para trabajar estrechamente con el gobierno de México para que los responsables en este caso sean castigados y trabajemos para que actos violentos similares no vuelvan a ocurrir. Como hemos señalado en nuestras Alertas de Viaje, Tamaulipas representa un riesgo por los altos niveles de criminalidad y violencia. Nos preocupa particularmente el control que ejerce el cártel del Golfo en la zona conocida como la frontera chica. Este caso subraya que es crucial mantener una estrecha colaboración entre nuestros gobiernos. Es necesario combatir la impunidad y enfocar recursos tanto a las autoridades de seguridad como de justicia. Estos hechos de violencia son un trágico recordatorio que nos exige reafirmar el compromiso de nuestros gobiernos para asegurar nuestra frontera compartida y fortalecer el combate a las organizaciones criminales trasnacionales. Sabemos que es posible, y lo tenemos que lograr, ya que de ello depende el bienestar de nuestros ciudadanos.

SAMUEL GARCÍA; NO BUSCARÁ LA PRESIDENCIA; PREFIERE VER CRISTALIZADA LA INVERSIÓN DE TESLA

El gobernador **Samuel García**, de Nuevo León, por el grupo parlamentario de Movimiento Ciudadano, ahora que se viene la gran inversión para el estado, con la instalación de una planta de Tesla, afirmó que está más comprometido que nunca con el desarrollo de la entidad, por lo que descartó participar a una candidatura por la Presidencia de México. **Samuel García** reconoció que el anuncio de la inversión de Tesla, fábrica de vehículos eléctricos, ha catapultado su imagen a nivel nacional, pero reiteró que, por ahora, no piensa más que en gobernar el estado y terminar su sexenio: Yo ahora me siento mucho más comprometido a terminar porque es una inversión de varias fases, la que ahora conocemos es la primera, pero son al menos tres fases.

SENADOR MIGUEL ÁNGEL MANCERA; PUNTO DE ACUERDO POR EL QUE SE EXHORTA A LA SRE PRESENTAR UN INFORME SOBRE LA CRISIS DE FENTANILO

El Coordinador del GPPRD, **Miguel Ángel Mancera Espinosa**, hablo sobre el punto de acuerdo por el que se exhorta a la Secretaría de Relaciones Exteriores a presentar un informe sobre la crisis de fentanilo que se vive en Estados Unidos de América y sus vínculos con México. El senador, dijo que lo ha estado escuchando con mucha atención y quisiera formular en el mismo sentido. Señalo que ellos presentaron una iniciativa para sancionar de manera más severa la falsificación de medicamentos que es una de las formas en que precisamente se trafica el fentanilo. Hoy es verdaderamente menor la sanción que hay para la falsificación de medicamentos, sobre todo el énfasis y la agravante la tenemos en los opioides. Es en 2019 cuando presentamos esa iniciativa, entonces, podríamos incluir en esta atención, además de otra que presentamos de un precursor de fentanilo que hoy no se tiene prohibido en nuestro país, es decir, está permitido ese precursor porque se prohibieron tres, pero faltó uno, pudiéramos incluir en esa atención legislativa estas dos iniciativas que presentamos en 2019 y 2020.

SENADORA XÓCHITL GÁLVEZ; LUCHA DE LAS MUJERES NO ES LA LUCHA DE UN SOLO PARTIDO

La senadora **Xóchitl Gálvez Ruiz,** en el marco del Día Internacional de la Mujer, así como la muerte de trabajadores de Pemex, señalo que realmente esta lucha de las mujeres no es la lucha de un solo partido, es la lucha de muchas mujeres a lo largo de muchos años, y creo que esta lucha no concluye ni con este gobierno, ni hemos logrado todo lo que queríamos, la realidad de las mujeres es terrible, siguen siendo violentadas, siguen siendo asesinadas, no tenemos acceso a los mismos salarios. Esta lucha debe de seguir y yo creo que lo que tenemos que hacer pues es un análisis de qué está bien y qué está mal y hay cosas en las que definitivamente no estamos bien, nos cansamos de decir que las mujeres son atendidas en los ministerios públicos y **Lorena Escobar**, una joven estudiante de la carrera veterinaria, denunció en el Ministerio Público de Miguel Hidalgo, que estaba siendo intimidada, estaba siendo violentada por el novio. La realidad es que nos la pasamos anunciando protocolos, nos la pasamos diciendo discursos y en la vida real no existe una atención hacia las mujeres que sufren violencia. Mi intervención la dedico a las cinco personas que fallecieron por su irresponsabilidad como gobierno. Un antecedente en Tuzandepetl, aquí está, para que se den cuenta de la magnitud del accidente en Veracruz, en las cavernas de almacenamiento de crudo, donde pues cinco trabajadores de Pemex por la falta de

equipo, por la falta de capacitación, por muchas circunstancias fallecieron, cinco trabajadores cuyos cuerpos quedaron totalmente carbonizados por la magnitud del incendio.

SENADORA JOSEFINA VAZQUEZ; ACCIONES PARA PREVENIR PELIGROSOS RETOS VIRALES EN REDES SOCIALES

La senadora **Josefina Vázquez Mota**, presidenta de la Comisión de Derechos de la Niñez y de la Adolescencia, dio a conocer que se aprobó un dictamen en el que solicita a diversas autoridades poner en marcha acciones para prevenir retos virales peligrosos para la integridad física y psicológica de las niñas, niños y adolescentes. Las y los senadores pidieron que a las secretarías de Educación Pública de los estados que, en coordinación con la Secretaría de Educación Pública del Gobierno federal, instrumenten acciones encaminadas a prevenir que niñas, niños y adolescentes realicen retos virales peligrosos para su integridad física y psicológica, particularmente con el reto que consiste en grabar los efectos del consumo de clonazepam. Además de realizar campañas de difusión en los centros escolares, relacionadas con la prevención de retos virales peligrosos y con la promoción de una cultura responsable de la educación digital. La Comisión consideró indispensable que las secretarías de seguridad del país, a través de sus respectivas policías cibernéticas, realicen las investigaciones correspondientes, encaminadas a detectar la comercialización ilícita de medicamentos controlados. Desde hace algunos meses, en redes sociales circula un reto que se llama el que se duerma al último gana, en el cual se incita a los menores de edad a consumir, dentro de escuelas, clonazepam, que tiene propiedades ansiolíticas que inducen al sueño y, como su nombre lo indica, el que tarde más tiempo en dormir, gana. La Comisión Federal para la Protección contra Riesgos Sanitarios advirtió que el consumo inadecuado, sin supervisión médica e irresponsable de fármacos como el clonazepam, tiene efectos secundarios que van desde la somnolencia, mareos y náuseas hasta la pérdida del equilibrio, problemas de coordinación, dificultad para pensar o recordar y dolor de cabeza. Las y los integrantes de la Comisión de los Derechos de la Niñez y de la Adolescencia avalaron también la minuta de la Cámara de Diputados que declara el 29 de abril de cada año como el “Día Nacional contra la Sustracción de Menores”. El objetivo de esta declaración, explicaron, es visibilizar las problemáticas a las que se enfrenta la infancia de nuestro país como la violencia familiar, la sustracción de menores y otro fenómeno de impacto social como es la alienación parental.

SENADORA GABRIELA BENAVIDES; A FAVOR DEL DICTAMEN DE LA LEY GENERAL DE ACCESO DE LAS MUJERES A UNA VIDA LIBRE DE VIOLENCIA

La Senadora **Gabriela Benavides Cobos;** fijo su postura a favor del Dictamen de las Comisiones Unidas para la Igualdad de Género y de Estudios Legislativos Segunda, por el que se reforman y adicionan diversas disposiciones de la Ley General de Acceso de las Mujeres a una vida libre de violencia. La senadora señalo que los espacios públicos son el lugar de encuentro para realizar la vida en sociedad. En ellos se desarrollan diversas actividades, generando la interacción social, el encuentro cultural, el desarrollo deportivo. Deben ser espacios llenos de luz, desafortunadamente se oscurecen por el registro de agresiones y hostigamiento sexuales en contra de las mujeres. Han sido muchos años donde las mujeres callaban y dejaban pasar los comentarios sexuales, miradas lascivas en estos espacios públicos, por miedo a ser criticadas, a ser agredidas, por no aceptar un supuesto halago. Los piropos, las miradas, los sonidos, las señales de índole sexual e incluso los comentarios sobre nuestro físico, no son un halago, son expresiones que violentan, que lastiman, que atemorizan a las mujeres que sólo queremos vivir libres. Por ello quiero manifestar mi reconocimiento a la promovente de la iniciativa, a la senadora **Sasil de León Villar**, debido a que es una propuesta que permite visualizar y avanzar en la búsqueda de la igualdad de nuestro país y de vivir en una sociedad libre de violencia. Desafortunadamente, el 70% de las mujeres mexicanas se sienten inseguras en su ciudad. Los cajeros automáticos, el transporte público, las calles que usualmente utilizamos son lugares donde las mujeres se sienten inseguras. Asimismo, la incidencia de delitos sexuales contra las mujeres es de cuatro por cada 100 habitantes, cifra que aumenta al considerar que muchas mujeres no denuncian estos delitos. El dictamen reconoce el acoso sexual en los espacios públicos, obligando al Estado mexicano al diseño de políticas públicas dirigidas al desarrollo de espacios y transportes públicos libres de todo tipo de violencia contra las mujeres, las adolescentes y las niñas. Faculta a las entidades federativas, a la Ciudad de México y a los municipios y a las alcaldías, a promover y garantizar espacios y transportes públicos, seguros y libres de violencia. Con esta reforma se avanza tratando de garantizar la libertad e integridad de las mujeres y niñas mexicanas en los lugares de esparcimiento, de movilidad y cualquier otro en donde debieran ejercer su libre personalidad. Por una vida libre de violencia ¡vivan las mujeres!

SENADOR JULEN REMENTERÍA; FIJA SU POSTURA POR HECHOS OCURRIDOS EN TAMAULIPAS A PERSONAS AMERICANAS

El coordinador del GPPAN, **Julen Rementería del Puerto**, fijo su posición sobre el caso Matamoros. Señalo que es un tema que refleja tal cual cómo está la seguridad en nuestro país. Esto que sucedió con dos personas americanas y que no sabemos la suerte que van a correr las demás porque no ha habido suficiente información, la llamada que hace hoy el gobernador **Américo** con el presidente pues esperaría uno que hubiera

dado más datos, que dijera cómo aparecieron, dónde fue, quiénes son, cosas de mayor precisión. Esta situación se da en México y se cuentan por más de 100 al día, porque hay desparecidos, hay muertos, y lamentablemente lo que se refleja, este drama es que es una cosa que aquí en nuestro país sucede mucho y que la estrategia de seguridad no lo está componiendo ni lo está ni siquiera perfilando a poderlo componer en algún momento. Es algo terrible, es algo que por supuesto al tratarse de personas del extranjero compromete la relación, pero aquí hay que señalarlo, que sí, lo lamentamos mucho, pero lamentamos mucho lo que sucede aquí en México con nuestros nacionales, porque así como murieron estas dos personas americanos pues mueren todos los días más de 100 personas, entre secuestrados, ejecutados y todo lo demás es algo terrible. Ojalá no trascienda más allá, pero ojalá también sirva por lo menos para replantear el tema de la seguridad y que se pueda atacar las verdaderas causas de fondo y se deje de lado esta situación, esta condición en donde se minimiza el problema, en donde se utiliza políticamente por parte del gobierno y perdón que lo diga así porque así se ve, porque si esto hubiera pasado en un estado como Guanajuato hubiera explotado desde la mañanera. Pasa en un estado como Tamaulipas, gobernado por Morena y no explota o no explota por lo menos desde el Palacio Nacional, explota en los medios porque claro que tenía que explotar, el asunto no es menor, pero me parece a mí que este sesgo político que se le da de repente a la seguridad pública y esta condescendencia con los grupos delincuenciales, me parece desde la estrategia de seguridad me parece que no ayuda. A mí me ha tocado en voz mía llevar la petición del PAN para que podamos revisar la estrategia de seguridad, y no ha prosperado y no se han sentado las bases para poderlo hacer. No que los reciban los senadores del PAN, o los del PRI, no, no estoy hablando de que se haga una estrategia, se convoque a foros en donde con especialistas coordinados por el Senado, en donde venga la Secretaría de Gobernación, donde venga también la Secretaría de Seguridad Pública, las propias Fuerzas Armadas, y hagamos un plan para tratar de diseñar algo que pueda perfilar una estrategia que medianamente permita suponer que se puede arreglar en el futuro las cosas, porque de otra manera pareciera que no tiene remedio esto. En otro tema sobre la salida de MC de las contiendas electorales en Coahuila y en el Estado de México, indico que le parece que es un asunto que ellos valoran, es una decisión de su partido, no quisiera meterme en la vida orgánica de su partido, yo desde luego creo que no lo debían de haber hecho, creo que debían de haber participado. Creo que en todo caso la gente, la sociedad en su conjunto, está esperando que toda la oposición, y ellos se dicen oposición, pues se pudiera juntar y pudiéramos enfrentar este mal que tenemos que es el gobierno actual y tratar de corregirlo, tanto en el Estado de México como por lo que pueda refrendarse en Coahuila, tratando de evitar que lo que ya está pasando en el país, lo que ha sucedido en muchas gubernaturas, pues alcance también a estos dos estados.

JESUS ZAMBRANO; HABLO SOBRE DECISIÓN DE MC DE NO PARTICIPAR EN ELECCIONES 2023

El dirigente nacional del Partido de la Revolución Democrática (PRD), **Jesús Zambrano**, declaró que respeta la decisión de Movimiento Ciudadano (MC) de no participar en las próximas elecciones de 2023. Señaló que su actuar se dio a partir de un razonamiento extraño de parte del naranja: Yo la respeto, porque es decisión soberana de este partido, pero, es una manera rara de decir que están avanzando para fortalecerse si hoy nos estamos disputando una gran parte del 2024 en las dos elecciones de este 2023. La verdad es que es un razonamiento extraño, no lo comparto. **Zambrano** dijo que él hubiera preferido que MC se uniera a la alianza Va por México con el objetivo de enfrentar a Morena en el poder en los comicios que se llevarán a cabo este año en el Estado de México y en Coahuila. En lo personal me hubiera gustado que ellos, al decidir que no iban a participar, se sumaran a la coalición Va por México, que fueran parte de este proceso en el que no estamos queriendo que en el Estado de México ni en Coahuila se sumen como un eslabón más de esta cadena de deterioro nacional que significa Morena en el gobierno nacional ni en los gobiernos estatales. La unión entre MC con PRI, PAN y PRD podría hacer la diferencia en 2024, sin embrago los nuevos perfiles del partido naranja, y con los que ya han ganado elecciones, es uno de los motivos por los que no irían en alianza. Esperó también que en lo que llega el 4 de junio, t omen una decisión que le permita cerrar el paso a Morena y unirse a la coalición, además de asegurar que no le rogarían, invitó a los simpatizantes de MC a votar en contra de Morena y por el PRD: ojalá y decidan sumarse con nosotros.

ALEJANDRO MORENO; LA ESTRATEGIA DE SEGURIDAD EN MÉXICO NO FUNCIONA

El Presidente del Comité Ejecutivo Nacional (CEN) del Partido Revolucionario Institucional (PRI), **Alejandro "Alito" Moreno**, señalo que la seguridad en el país es un fracaso, así lo reflejan los hechos ocurridos en Tamaulipas, en los que dos ciudadanos estadounidenses resultaron muertos, uno herido, y uno fue encontrado sano y salvo. Expresó su solidaridad a las familias de las víctimas, y advirtió que no podemos permitir que la violencia se les siga saliendo de las manos. **Alejandro Moreno**, condenó el secuestro de los cuatro ciudadanos de Estados Unidos, y afirmó que casos como éste son una muestra más de que la estrategia de seguridad en México es un fracaso. Hizo un enérgico llamado a las autoridades de seguridad para que se fortalezcan los mecanismos de cooperación con las agencias de inteligencia internacionales. Al mismo tiempo, el líder nacional del PRI demandó que se actúe con responsabilidad y estrategia.

DONALD TRUMP; GRABA CANCIÓN CON LOS PRESOS DEL ASALTO AL CAPITOLIO

El ex presidente de Estados Unidos **Donald Trump** y un grupo de personas encarceladas por su supuesta participación en el asalto al Capitolio del 6 de enero de 2021 han colaborado para crear una canción titulada “Justice for all” (Justicia para todos). La canción ya está disponible en la mayoría de los servidores de música en “streaming”.

ONU; EXPERTOS DE NACIONES UNIDAS PIDEN DIÁLOGO PARA PONER FIN A LA VIOLENCIA EN PERÚ

En la ONU un grupo de expertos, pidió el fin de la violencia en Perú, expresando su preocupación por las denuncias de represión, asesinatos arbitrarios, arrestos y detenciones en el país e instó a las autoridades peruanas a establecer un diálogo genuino con el pueblo. En cualquier sociedad democrática la gente tiene derecho a protestar y plantear sus preocupaciones sobre los cambios políticos que afectan a sus vidas y medios de subsistencia. Consideraron que las aspiraciones de los manifestantes deben tenerse en cuenta en el diálogo que pueda establecerse para acabar con las protestas en el país.

www.hectormunoz.com.mx/
Twitter @hector munoz
Instagram jhectormunoz
Facebook Héctor Muñoz

POR ROBERTO VIZCAÍNO
RVIZCAINOA@GMAIL.COM
TWITTER- @_VIZCAINO
FACEBOOK
WWW.FACEBOOK.COM/RVIZCAINOA

Tras la puerta del poder

EU recibe heridos y muertos, y baja presión sobre AMLO y México

La mesa de la acción militar directa estaba puesta. El secuestro de 4 de sus ciudadanos a unos cuantos pasos de su frontera elevó al máximo el nivel del reclamo de la sociedad estadounidense contra el gobierno de **Andrés Manuel López Obrador** y los cárteles mexicanos.

¡Ya! ¡Enviemos tropas a combatirlos!, se escuchó por todo el territorio.

Luego de un sinfín de reticencias y obstáculos de **AMLO** contra la presencia en México de agentes de la DEA y otras agencias norteamericanas, a Matamoros, Tamaulipas llegar el lunes todas. Y tomaron el control de la búsqueda de los 4 estadounidenses secuestrados. El Ejército y la Marina, y todos los demás, los siguieron.

Y para el martes en la mañana ya los habían encontrado. Dos muertos, uno herido y otra físicamente ilesa. Cero responsables detenidos. La experiencia indica que sus mismos jefes los eliminarán. Se equivocaron, atrajeron la atención contra ellos y deberán pagar. Es la ley de los trogloditas, Ni modo.

Sin mayores trámites se los llevaron a EU. No hay sorpresas. Ni enojos de **AMLO** y su pandilla. Fue un buen final. Apuntaba a un desastre de grandes consecuencias para **AMLO** y México. Pero en la Casa Blanca decidieron bajarle el fuego, y todo se arregló, quedó en una carta del embajador **Ken Salazar** que lo más que dice es que pues hay que irse contra el Cartel del Golfo. Es todo. Tan-tan.

Pero no nos confiemos, En el Congreso de EU hay ya una iniciativa en trámite para declarar como terroristas los cárteles mexicanos, Y eso sigue su curso.

EN MÉXICO REQUERIMOS RESPUESTAS SIMILARES

Luego de ver como lo de los 4 estadounidenses se resolvió en apenas unas horas, el senador Ricardo Monreal, presidente de la Junta de Coordinación Política y líder de la mayoría senatorial de Morena, reconocido ya como uno de los aspirantes formales de su partido a la presidencia de la República, indicó:

"Hay otros lugares donde la situación de la delincuencia organizada ha rebasado (también, no sólo en Matamoros) todo nivel de tolerancia.

"No sólo cuando se trate de extranjeros se debe actuar: (víctimas, afectados por el narco y la delincuencia organizada, por los cárteles) también los hay en Michoacán o Guerrero, incluso en Zacatecas o en Guanajuato o en Chihuahua o en otros estados donde la delincuencia organizada ha avanzado en territorios", agregó.

Recordó que ha sugerido, pedido insistentemente, que el Senado revise la estrategia de seguridad pública y ha demandado las comparecencias de los titulares del sistema de seguridad: los secretarios de la Defensa, Marina y Seguridad, y los titulares de la Guardia Nacional y otras agencias,

"... yo he insistido en que debemos revisar la estrategia de seguridad pública", subrayó sin decir que desde la Presidencia no lo han dejado intervenir en eso.

Indicó que indudablemente el secuestro de los 4 norteamericanos afecta a las relaciones diplomáticas México-EU, pero que frente a eso prevalece la fuerte relación comercial, cultural y humanitaria entre ambos países.

"Si es un sobresalto, yo diría es un problema de reclamo natural... desde el momento en que a algún nacional le privan de la vida sin justificación, es obvio la reacción diplomática y la reacción de su Gobierno.

"Nosotros también creemos que la reacción, cuando suceden asesinatos de mexicanos en Estados Unidos, debe de ser el mismo nivel, la misma proporción.

"Lo importante es que ya están las autoridades aclarando lo que sucedió en Matamoros. México está dando una respuesta adecuada al reclamo, y el presidente **López Obrador** personalmente, estuvo atento a la investigación y a dar con los responsables.

"Va a ser todavía mayor el desenlace respecto de quiénes cometieron este delito y quiénes están detrás, qué cártel, qué banda, qué organización criminal está detrás de este crimen horrendo que se cometió hace unos días", indicó.

Monreal no negó pertenecer a la masonería y el uso de fotos en alguno de sus eventos, dijo, tuvo la obvia intención de dañarlo, pero pues pasó de largo.

ALITO PIDE A EMECISTAS VOTAR POR VA POR MÉXICO

Luego de anunciar que no presentará candidatos a las gubernaturas del Estado de México y Coahuila, el líder-dueño de MC, senador **Dante Delgado** acusó a PRI-PAN-PRD de haber pactado con Morena para repartirse uno a uno los gobernadores de esos estados.

A ello respondió **Alejandro *"Alito"* Moreno** del PRI que no, que ese pacto o acuerdo no existe y que si MC no competirá en esas elecciones, entonces los militantes y simpatizantes del MC deberían votar por el los candidatos del PRI y la alianza.

"No, ni Primor, ni pactos debajo de la mesa, ni campañas ilegales", afirmó el cuestionado dirigente del tricolor.

Consideró que los hechos indican que la dirigencia de Movimiento Ciudadano, específicamente su líder **Dante Delgado**, "están desesperados, cambiaron de naranja a guinda y sólo se está prestando a jugar, desde la cúpula, el juego de Morena", para dividir el voto.

Por eso insistió en convocar a los simpatizantes de MC en Coahuila y el Estado de México, a que se sumen al gran proyecto opositor que encabezan **Alejandra del Moral** y **Manolo Jiménez**, "para que juntos defendamos el futuro de sus estados".

"Le quieren jugar al esquirol y al porro. Porro, porque es la manera en que hacen política, reventando las elecciones y asumiendo el papel de esquiroles y lacayos desde sus dirigencias nacionales", indicó.

Sacapuntas

LLAMA A MARCHAR EN PAZ

CLAUDIA SHEINBAUM

› Ante las movilizaciones con motivo del 8M, la jefa de Gobierno, **Claudia Sheinbaum**, instruyó ayer a su gabinete a garantizar la seguridad de las participantes. Para ello, se desplegará un operativo encabezado por 800 agentes del cuerpo femenil *Atenea* de la Secretaría de Seguridad, a cargo de **Omar García Harfuch**. Además, la mandataria capitalina llamó a las organizadoras y activistas de la mega protesta a que sea una marcha pacífica.

ROSA ICELA RODRÍGUEZ

ROSA ICELA SERÁ ORADORA

› La secretaria de Seguridad, **Rosa Icela Rodríguez**, será oradora en el evento con el que el Presidente conmemorará hoy el Día Internacional de la Mujer. Ante gobernadoras, secretarias y mujeres de la 4T explicará los avances en materia de paridad e igualdad de género. También hablará la titular de Inmujeres, **Nadine Gasman**.

DAN CREENSHAW

LO SUBIERON DE NIVEL

› Nos dicen que el congresista republicano **Dan Creenshaw** está más que feliz. Porque, para la clase política de su país, el veterano de guerra es considerado un legislador de segundo nivel, pero le respondió el presidente **López Obrador** por su propuesta de usar al ejército de EU para combatir a cárteles en México. Lo subió de nivel, pues.

ADÁN AUGUSTO LÓPEZ

RELACIÓN SIN FRACTURA

› Mucha confianza tiene la 4T en que el caso del crimen contra cuatro estadounidenses en Matamoros no afectará la relación bilateral. El titular de la Segob, **Adán Augusto López**, sostuvo que "es un incidente lamentable, pero no tiene por qué fracturar las relaciones de amistad, comerciales, económicas, con los Estados Unidos". Además, hay coordinación.

ENRIQUE VARGAS

AGRAVIO EN LA ALIANZA

› Se asoma un conflicto en la alianza Va por México en el Edomex, nos explican. Resulta que el PRI, vía **Elías Rescala**, se quedó con la Jucopo del Congreso estatal, cargo que se había pactado entregar al panista **Enrique Vargas**, quien ya acusó traición del tricolor. Ya Vargas se había bajado de la contienda por la candidatura a gobernador, y apela a su institucionalidad.

PERIÓDICO	PAGINA	FECHA	SECCIÓN
MILENIO	2	08/03/2023	COLUMNAS Y ARTÍCULOS

TRASCENDIÓ

Que de la ceremonia por el Día de los Juzgadores Mexicanos salieron dos mensajes claros en medio del debate entre Poderes cuando el ministro **Jorge Pardo Rebolledo** rechazó que los jueces sean oposición de alguien y sí son, en cambio, guardianes de la Constitución, mientras que la presidenta de la Suprema Corte, **Norma Lucía Piña,** aseguró que en el Poder Judicial "nadie anda en busca de aplausos, a ningún nivel". Bueno.

Que como si se tratara de una teoría de la conspiración de las que cunden en las redes, como sucedió antes con personajes como **Mario Aburto Martínez,** asesino confeso de **Luis Donaldo Colosio** de quien se decía era un doble del tirador real, y **Rafael Caro Quintero**, de cuya identidad se dudaba en su recaptura, ahora **Ovidio Guzmán** argumentó no ser él la persona que Estados Unidos reclama para ser juzgada allá, al comenzar el juicio de extradición al hijo de ***El Chapo*** en el penal federal de alta seguridad de Almoloya de Juárez.

Que **Edmundo Jacobo** seguirá desempleado de entrada unos siete días más, mientras que la magistrada **Janine Otálora** vuelve de Venecia para responder al señalamiento de que procede con imparcialidad porque en su proyecto propone restituir al ex secretario ejecutivo del Instituto Nacional Electoral, cesado al entrar en vigor el plan B de la reforma de la 4T. Será hasta la próxima semana cuando se retome la sesión.

Que **Ricardo Monreal** dijo sentirse "digno" y considera "timbre de orgullo" cada golpe recibido, en medio de tanta "hostilidad" a la que promete resistir, cuando se le preguntó sobre las imágenes en las que se le ve en un ritual de masones obteniendo el grado 33, el más alto de esa logia, tema sobre el que declaró no poder entrar en detalles. En cuanto al debate tuitero con el republicano **Dan Crenshaw,** señaló que la del gringo es pura "retórica preelectoral", pero vaya que tanto la vocera de la Casa Blanca como el embajador **Ken Salazar** también alzaron el tono, aunque con mesura y ánimo de colaboración.

México necesita una Comisión de la Verdad sobre García Luna para poder desmontar las redes de complicidad.

Verdad histórica

Desentrañar la vida de Genaro García Luna nos permitiría entender mejor las sutilezas del pacto de impunidad entre las élites mexicanas y las complicidades entre las instituciones de seguridad de Estados Unidos y México.

En diferentes archivos encontré evidencia que me permite asegurar que al menos tres presidentes (Plutarco Elías Calles, Miguel Alemán y Luis Echeverría) protegieron a funcionarios corruptos que auspiciaban criminales. También localicé información sobre el entendimiento alcanzado entre instituciones de seguridad de México y Estados Unidos para encubrir ilegalidades. Ninguno de esos casos –que abordaré en otra ocasión– se le acerca en trascendencia a la biografía de García Luna.

En Nueva York dispensaron la verdad jurídica, está pendiente la histórica. Mientras la fiscalía mexicana averigua cuáles delitos cometió en México, necesitamos una visión integral de su gestión como funcionario; al estilo de lo que está haciéndose con las comisiones de la verdad para Ayotzinapa y la Guerra Sucia. Es decir, cómo interactuó y concilió simultáneamente las relaciones con Vicente Fox y Felipe Calderón, con las dependencias de seguridad de Estados Unidos y con los cárteles mexicanos.

Sabemos que inició su carrera en el Centro de Investigación y Seguridad Nacional (Cisen) donde tuvo cargos de medio pelo. Me dicen que pasó todos los exámenes de control de confianza (el polígrafo) y que en su expediente no aparecen indicios de irregularidades en su gestión. Aun así, es menester comprender esos años porque en 1999 su carrera dio un salto enorme.

En el sexenio de Vicente Fox llegó a la cabina de mando de la seguridad. El procurador Rafael Macedo de la Concha le encomendó planear la reestructuración de la Policía Judicial Federal y cuando lo hizo brincó a la Dirección General de la Agencia Federal de Investigación (AFI). Ha sido imposible averiguar el monto de dinero manejado por la AFI, porque sus recursos están subsumidos en la PGR que ejerció un total de 108 mil millones de pesos (en pesos constantes de 2022).

Debe haber sido bastante porque en esos años afloró su gusto por los reflectores; quería hacerse una imagen de superpolicía emulando a Edgar Hoover, el legendario director del FBI. Con ese propósito pagó a Televisa 118 millones de pesos para que hiciera una telenovela sobre las glorias de la AFI y logró que Televisa y TV Azteca transmitieran "en vivo" la captura simulada de Florence Cassez e Israel Vallarta.

Todavía ignoramos por qué Felipe Calderón ignoró esos antecedentes y lo nombró secretario de Seguridad Pública. Fueron sus años de bonanza, pues la SSP gastó durante ese sexenio 341 mil 152 millones en pesos constantes de 2022 (174 miles de millones

de dólares). Una fortuna inmensa.

Tampoco sabemos por qué Calderón ignoró las denuncias privadas y públicas sobre los nexos de García Luna con el crimen organizado. A su despacho llegaron el general Tomás Ángeles Dauahare, el ex policía federal Javier Herrera Valles, el ex presidente del PAN Manuel Espino y Lydia Cacho; mientras que Anabel Hernández lo relató en 2010 (*Los señores del narco*). ¿Ordenó alguna investigación el entonces Presidente? ¿Cuál fue el resultado? Un complemento indispensable para conocer los hechos son las revisiones que le hizo la Auditoría Superior de la Federación, un tema que abordaré en otra ocasión.

El último capítulo son sus años de empresario en Estados Unidos desde donde, según testigos, siguió trabajando para el Cártel de Sinaloa. ¿Por qué lo protegieron primero y luego lo abandonaron el FBI, la CIA y la DEA? En el episodio nueve del excelente *podcast* sobre el juicio elaborado por Peniley Ramírez y María Hinojosa hablan de un informante mexicano de alto nivel que le confió a Peniley haber escuchado en la DEA grabaciones de diálogos entre García Luna y un Beltrán Leyva. No las presentaron durante el juicio porque habían sido hechas sin la autorización de un juez. México necesita conocer toda esa evidencia sobre García Luna para desmontar las redes de complicidad.

El Presidente y la 4T han criticado la escandalosa tolerancia de los gobiernos de Fox y Calderón. Necesitamos una *Comisión de la Verdad sobre el Caso García Luna* que ayude a entender el empoderamiento criminal. Si no pueden darnos justicia, al menos ayúdennos a conocer la verdad.

Colaboraron Jorge Araujo Justo y Erika Giselle Delgadillo Martínez.

El maltrato a unas y el apapacho a Delfina

A base de esfuerzos personales, contra viento y marea y armadas con talento y preparación, las mujeres han avanzado y, en los últimos años, llegaron a cargos clave en el servicio público, pero no han dejado de ser maltratadas desde el poder; es más, como nunca, las que no pertenecen a la 4T han sido vapuleadas a punta de declaraciones.

Sí, a partir de 2018 que se dio el primer Congreso paritario y actualmente ellas gobiernan de forma simultánea nueve entidades: Claudia Sheinbaum, en la CDMX; Indira Vizcaíno, en Colima; Evelyn Salgado, en Guerrero; Layda Sansores, en Campeche; Marina del Pilar, en Baja California; Lorena Cuéllar, en Tlaxcala; Tere Jiménez, en Aguascalientes; Mara Lezama, en Quintana Roo y Maru Campos, en Chihuahua... Y los operadores de Delfina Gómez ya preparan el lanzamiento extraoficial, el 18 de marzo próximo, en el Zócalo, en donde se busca que esté en el templete y que la respalde con algún reconocimiento o ubicación cerca de López Obrador; ponerla como oradora es la finalidad.

No todas son medidas con la misma vara, por ejemplo: a más de cuatro años de Gobierno, el presidente Andrés Manuel López Obrador sigue culpando a Felipe Calderón por los niveles de violencia que vive el país, pero cuando la ministra Norma Piña apenas tenía unos días como presidenta de la Suprema Corte de Justicia de la Nación fue responsabilizada por él, por lo mal que, asegura, está el Poder Judicial.

Los ataques no han parado e incluso han sido replicados por otros funcionarios como el director del Sistema Público de Radiodifusión, Jenaro Villamil.

Parafraseando a López Obrador "nunca antes" las presidencias del Instituto Nacional de Transparencia y Acceso a la Información o de la Comisión Federal de Competencia habían sido tan ignoradas por la administración como ahora, mismas que actualmente recaen en Blanca Lilia Ibarra y Brenda Gisela Hernández, respectivamente.

Es más, solo es cuestión de ver la intención que los diputados morenistas, encabezados por Ignacio Mier, se encaminan a desacatar la sentencia del Tribunal Electoral en la que se ordena la designación de una quinteta integrada únicamente por mujeres para seleccionar a quien será la persona que presidirá el Instituto Nacional Electoral cuando Lorenzo Córdova concluya su gestión.

En ese mismo sentido, faltará ver la determinación del TEPJF en el caso de la consejera electoral, Carla Humphrey, quien asegura no tener un impedimento constitucional para participar en el proceso de selección de la presidencia, pero sí se anticipa su rechazo en el proyecto del magistrado Reyes Rodríguez, sobre todo por afinidades políticas.

#LoboSapiensSapiens

HARFUCH, LO ESTÁ PENSANDO

Aunque se autodescartó y dijo en la radio que no buscaría la jefatura de Gobierno de la Ciudad de México, hay gente que le insiste todos los días a Omar García Harfuch que él es el indicado, y ya lo está pensando. Al final de cuentas tienen calculado que el mayor riesgo que tenía como aspirante a la candidatura de Morena era que en el juicio de García Luna sucediera lo que le pasó al Presidente: que el abogado sembrara una pregunta que lo involucrara con el secretario de Felipe Calderón.

[¿SERÁ?]

Sorprenden a AMLO

Nos cuentan que la noticia de la muerte de dos de los **estadounidenses** plagiados tomó por sorpresa al presidente Andrés Manuel **López Obrador**, quien no esperaba escuchar al morenista **Américo Villarreal** decirlo en la llamada que tuvo en vivo durante la conferencia **mañanera**. Dicen que en **Palacio Nacional** ya le hicieron ver al mandatario estatal que pudo haber dicho que habían localizado a los extranjeros plagiados sin dar todavía detalles de la condición en que se encontraban, esto hasta que se confirmara por parte de todas las instituciones de seguridad para no tensar aún más la relación actual con **Estados Unidos**. ¿Será?

Deuda vs. la violencia

A medias quedaron las modificaciones hechas a diversas **leyes** para prevenir y sancionar la **violencia vicaria**, aquella que tiene el objetivo de causar perjuicio o **daño** a las **mujeres**, a través de los hijos, familiares o personas allegadas. De acuerdo con **senadores** estas reformas no tienen que ser dirigidas solamente hacia un **género**, porque también existen **hombres** que sufren violencia por parte de las mujeres a través de los hijos, de ahí que se hayan comprometido a presentar una iniciativa para solventar que beneficie a todas las personas, tema al que no le quisieron entrar en la antesala del *8M* ¿Será?

Aspirantes precavidos

Al presentar el examen de conocimientos en el Salón de Plenos de la **Cámara de Diputados**, al fin pudo conocerse un poco más sobre los aspirantes a **consejeros electorales**. Hubo quienes no tenían mayor problema para platicar con la prensa antes y después de aplicar su **examen**, por lo general quienes provenían de la academia, pero otros resultaron más cautos en sus respuestas a los medios, por lo general quienes provenían del propio sistema electoral, como el **TEPJF** y que rehuían a la posibilidad de una declaración comprometedora. Ya se verá si esa precaución la aplican de forma permanente. ¿Será?

La decisión de MC

La candidata del **PRI-PAN y PRD** para el **Edomex**, **Alejandra del Moral**, celebró este inicio de semana que **Movimiento Ciudadano** se bajara de la contienda por la gubernatura y, en consecuencia, que la próxima mandataria de ese estado sea una mujer… Hay qué ver para dónde jalan los simpatizantes de **Juan Zepeda** y los indecisos; y en el equipo de **Delfina Gómez** también hacen cuentas y afinan estrategia para ir por esos votos. ¿Será?

Lupa a Jorge Romero

Nos dicen que se investiga a una persona muy cercana al panista **Jorge Romero**, por aquello del llamado 'cartel inmobiliario' y no se trata de su amigo **Christian von Roerich**… ¿Será?

PERIÓDICO	PAGINA	FECHA	SECCIÓN
MILENIO	39	08/03/2023	COLUMNAS Y ARTÍCULOS

POLÍTICA CERO

JAIRO CALIXTO ALBARRÁN

jairo.calixto@milenio.com
@jairocalixto

Los calderones sí van a la guerra

Ante la terrible y trágica historia de los ciudadanos estadunidenses que perdieron la vida en Tamaulipas, solo cupo la prudencia: un congresista militarista, parche en el ojo y cara de malo, llamado Dan Crenshaw, prácticamente exigía un desembarco en Matamoros como si fuera Normandía o la toma de Bagdad y encabezar una expedición punitiva contra la Dictadura macuspánica. Todo en consonancia con las declaraciones muy morigeradas del ex fiscal del todavía más morigerado Donald Trump, el *redneck* alfa, que ven en México *narcos* por ahí, *narcos* por allá, con una excitación tal que parecía que se hubiera metido una sobredosis de fentanilo.

Esta narrativa profundamente reflexiva y cuajada de sinapsis, fue retomada por la oposición panista-calderonista y opinócratas bajo su férula que, con mucha lucidez como puede verse en los tuits de *Markitititito* Cortés y de los *Jelipillos* Calderón, padre e hijo, hijo y padre, con Margarita Zavala incluida, que estaban al borde de enrolarse en la Quinta flota, el Séptimo de caballería y los *rangers* de Texas. Cabe recordar que esa familia muy normal es tan pacifista que gusta de las *narcoguerras*, matazones y daños colaterales.

> Me imagino que Lozano y el *ChikiliQuadri* están desempolvando el uniforme de marines

Me imagino que Lozano, el *ChikiliQuadri* y su chiquillada están desempolvando el uniforme de marines.

Lo curioso es que la ultraderecha gringa, como la ultraderecha panista, que enarbolan este discurso agriamente crítico al "Abrazos no balazos", olvidan que Calderón es compadre de don Genaro el *narco* y que del otro lado hay un enorme consumo que no tiene contención, mientras los cárteles que mueven toda esa droga no son combatidos en su territorio como el ultraconservadurismo exige que se ataque en México al crimen organizado.

Así es el alzhéimer selectivo, cualquiera lo puede tener cada diez minutos o cada 10 mil kilómetros.

Están como la ministra muy piñista, Janine Otálora, que anunció la posibilidad de que un héroe de la democracia y de los fideicomisos dudosos, Edmundo Jacobo, regrese a su puesto en el INE, donde de manera muy porfiriana ha despachado desde tiempos inmemoriales. Encomiable lo que hace la Tremenda Corte para no ver llorar a la senadora Patricia Mercado ni a Lorenzo & Cirito, ¡qué bonita es la empatía!

Conozco a los calderonistas, en cualquier momento saldrán a luchar con entusiasmo y a riesgo de su propia vida, por los migrantes mexicanos que todos los días son perseguidos y asesinados en Estados Unidos.

PERIÓDICO	PAGINA	FECHA	SECCIÓN
El Financiero	31	08/03/2023	COLUMNAS Y ARTÍCULOS

Confidencial

Dejarán 1,200 su "beca suculenta" en el INE, dice Adán

Según el titular de Gobernación, **Adán Augusto López**, otra vez "los señores Ciro Murayama, Lorenzo Córdova y otros actores relevantes de la oposición" mienten al asegurar que los despidos por el plan B de la reforma electoral "son de aproximadamente 8 mil trabajadores". Ayer en Guadalajara el tabasqueño sacó sus 'otros datos' y dijo: "No, son mil 200, porque son 2 por 32, son 64 y 4 por 300, mil 200, son mil 264 becarios que terminan su función…". "Porque es una beca suculenta, en la cual solamente trabajan 20 días al año…". ¿Será?

"Se cae el sistema" de examen para consejeros del INE

Además de que algunos ni llegaron y abandonaron el proceso, al comité técnico de evaluación "se le cayó el sistema" electrónico durante el examen de ayer a los aspirantes a consejeros del INE. "Fue un examen electrónico en tabletas y se les descompuso por algún momento, se les desbordó el sistema", reveló **Sergio González Muñoz**, el primero en terminar la prueba y salir del salón de plenos de San Lázaro. Se notó la ausencia de 23 aspirantes, de los 531 que pasaron a esta etapa, que no acudieron a responder las 80 preguntas sobre derecho constitucional, derecho electoral, derechos humanos…

Me confunden, dice Ovidio

Ovidio *el Ratón* Guzmán, hijo del *Chapo*, dice que él no es quien las autoridades dicen que es. Durante la audiencia donde se le informó a Guzmán que Estados Unidos quiere que cumpla su condena en allá, *el Ratón* sostuvo que "no soy la persona que ellos creen". Es claro que se trata de una estrategia legal del capo para no ser extraditado, y busca apostar a que lo arrestaron solamente por un posible parecido físico. Como la quinta dimensión.

Mensajes claros del PJF

Contundente mensaje mandó el ministro **Jorge Pardo** para defender la independencia del Poder Judicial, y resaltando que los juzgadores del país no son oposición, como se señala con frecuencia en la mañanera. Más prudente, aunque no menos contundente, fue la ministra presidenta, **Norma Piña**, quien resaltó que "entre nosotros entendemos muy bien que en la función jurisdiccional no buscamos aplausos". Con esto, la ministra quiso decir que los ministros se apegan a la Constitución. Punto.

Gertz, ahora sí a chambear

Ante los hechos de Tamaulipas, el presidente López Obrador sostuvo un encuentro privado con **Alejandro Gertz Manero** por alrededor de dos horas, y a poco de que se confirmó el hallazgo de los secuestrados, dos de ellos sin vida, y la detención del primer implicado.

Amurallan Palacio

Ni la mañanera dura tanto. El amurallamiento de la mayor parte de la Plaza de la Constitución ante la marcha feminista de hoy duró alrededor de cuatro horas, pues fueron decenas y decenas de placas que se colocaron para resguardar los edificios históricos.

Taboada no espera a eso de "el golpe avisa…"

¿Qué sabrá el alcalde panista de Benito Juárez, **Santiago Taboada**, que ya anda anticipándose al golpe? "Me informan que la jefa de Gobierno @Claudiashein y su fiscal @ErnestinaGodoy_ preparan un nuevo ataque, en el marco de la persecución política y la elección de Estado en la que se han empeñado. El motivo: mi intención de gobernar la ciudad en 2024", acusó en su cuenta de Twitter. Veremos qué es lo que sucede.

PERIÓDICO: El Financiero | PAGINA: 6 | FECHA: 08/03/2023 | SECCIÓN: COLUMNAS Y ARTÍCULOS

LA CUARTA TRANSFORMACIÓN

Darío Celis

@dariocelise

La Cruz Roja en crisis

Fernando Suinaga

HACE MÁS DE 20 años una de las primeras acciones de **Olegario Vázquez Raña** como presidente de Cruz Roja Mexicana (CRM), fue que el Hospital Central de Polanco tuviera la misma calidad que un Hospital Ángeles.

Pero de aquella aspiración poco o nada queda para la benemérita institución. A Don Olegario lo sucedieron en la presidencia **Daniel Goñi** en 2006 y desde 2012 **Fernando Suinaga**, quien se ha reelegido por tres periodos más desde 2015, siendo el próximo relevo en 2024.

La donación es el mecanismo a través del cual tradicionalmente se fondea la Cruz Roja, al tratarse de una institución de asistencia privada no gubernamental e imparcial.

Sin embargo, ha contado con diversos apoyos de los gobiernos panistas y priistas en turno, no así de la actual administración, el gobierno de **Andrés Manuel López Obrador**, que ha optado por retirar la ayuda.

Entre los empresarios también ha perdido respaldo, pues cada vez son menos los que aportan, o aumentan quienes reducen los montos de donativos que solían destinar a la Cruz Roja.

Actualmente la situación por la que atraviesa la CRM es apremiante. Lo recabado en las colectas anuales ha caído considerablemente, se habla de hasta un 70%, paradójicamente en parte por la pandemia de Covid-19 y justo cuando más se le necesitaba, pero también por otras causas.

La Cruz Roja sobrevive con apoyos de sus principales donantes, como Bimbo de **Daniel Servitje**, Fundación Azteca de **Ricardo Salinas**, Fundación Gonzalo Río Arronte presidida por **Jesús Reyes Heroles G.G**. y el Monte de Piedad, encabezado por **José Antonio Palacios**, aunque esta última también en crisis y con problemas con su sindicato.

El voluntariado también se ha reducido: en la actualidad hay menos personal bajo contrato y no se hace nada por retener a los voluntarios, parte fundamental de la labor de la institución.

Por si fuera poco, la CRM enfrenta una crisis de credibilidad, como cuando trascendió que sus ambulancias en la CdMx se abastecían en una gasolinera propiedad de Suinaga y su hermano Pablo José Miguel.

La operación es enorme y los gastos también. Se estima que al año, la CRM ofrece más de cuatro millones de atenciones médicas y más de un millón 98 mil servicios de ambulancia totalmente gratuitos.

Se calcula que durante dos años, la operación costó 18 millones anuales por estado. Por otra parte, no se tiene claridad respecto a la situación en la que están unas 2 mil 500 ambulancias de la Cruz Roja Mexicana en todo el país.

Un dato perturbador es que de la actual flotilla de 52 ambulancias basadas en la CdMx, solamente funcionan cinco por turno, pues no existe el presupuesto suficiente para pagar a los operadores.

Debido a ello, desde noviembre del 2022 la CRM dejó de brindar atención médica prehospitalaria, recayendo el servicio en las unidades del Escuadrón de Rescate y Urgencias Médicas (ERUM) y el Centro Regulador de Urgencias Médicas (CRUM), ambos a cargo del gobierno capitalino.

Algunas delegaciones en diversas ciudades han suspendido el servicio nocturno o de plano han cerrado, al no contar con recursos para pagar personal, equipo y ambulancias, quedando en total abandono.

La Cruz Roja, en resumen, vive una aguda crisis.

LA REUNIÓN EN la que se habló de la construcción de un hotel en la Reserva de la Biósfera de Calakmul, en Campeche, ocurrió el jueves de la semana pasada entre funcionarios del Tren Maya e investigadores del Instituto Nacional de Antropología e Historia (INAH). El encuentro se dio en una cueva de la zona arqueológica de Calakmul, con vista a pinturas prehispánicas. Estuvieron representantes de Fonatur, que dirige **Javier May**, y del INAH, que dirige **Diego Prieto**. Se afirmó que la Secretaría de la Defensa Nacional, que comanda **Luis Cresencio Sandoval**, sería la encargada de la construcción del inmueble y que el Grupo Vidanta, de **Daniel Chávez**, lo tendría en operación y administración.

Diego Prieto

POR LO MENOS Banorte, la institución que capitanea **Carlos Hank González**, se opone a darle a Cartograf el *stand-still* para avanzar en su reestructura financiera. Le he venido platicando que el fundador de ése, uno de los principales fabricantes de cartón del país, **Juan José Páramo Riestra**, huyó del país para ponerse a buen resguardo. El empresario de Aguascalientes enfrenta una denuncia por fraude. Cartograf adeuda cerca de 3 mil 600 millones de pesos. Scotiabank, que lleva **Adrián Otero**, arrastra mil 623 millones, seguido de Banorte que dirige **Marcos Ramírez** con 816 millones. Santander, que dirige **Felipe García Asencio**, trae otros 544 millones y HSBC de **Jorge Arce** 182 millones más.

Carlos Hank González

LA DIRECTORA DE Grupo Desarrollador IGS, **Bárbara Ochoa Woodworth**, envió una carta aclaratoria respecto al proceso de quiebra en el que se encuentra la compañía, el reclamo de pago de unos 126 millones de pesos de algunos acreedores y el riesgo para los tenedores de los Certificados Bursátiles indentificados con los números 303828, 304441 y 2178. "Al respecto me permito aclarar que las sociedades que refiere en las mismas no tienen injerencia o participación alguna con los fideicomisos irrevocables de emisión, así como los vehículos de inversión de los mismos y/o sus patrimonios". Le decía que el Instituto Federal de Especialistas en Concursos Mercantiles designó liquidador a **Humberto Bravo**.

ENTRE LOS DIPUTADOS que integran la Comisión de Vigilancia de la Auditoría Superior de la Federación, hay una que incurre en conflictos de interés al no haber solventado cuentas públicas en encargos anteriores. Se trata de la diputada panista **Sonia Murillo Manríquez**, que dejó pendiente de "recuperar o aclarar" 729 millones de pesos cuando se desempeñó como contralora General de Baja California Sur. A la fecha esos recursos no han sido resarcidos, según se puede consultar en las observaciones que emite el organismo a cargo de **David Colmenares**. Pero eso sí: varios legisladores en falta exigen resultados a los auditores, como ocurrió en la pasada reunión para analizar la Cuenta Pública 2021.

EL ARQUITECTO DEL Museo Jumex, **David Alan Chipperfield**, fue galardonado con el Premio Pritzker 2023, considerado el "Premio Nobel de la Arquitectura". El británico ha sido también el diseñador de obras como el Neues Museum de Berlín, Alemania, o el Museo de Historia Natural de Zhejiang en China. Tiene una historia particular con nuestro país, donde ya había sido reconocido con el Premio Obras Cemex 2014 en las categorías de Edificación Educativa y Cultural y en la Institucional-Industrial Internacional, justamente por el uso de materiales de la cementera que preside **Rogelio Zambrano** en la obra edificada en la colonia Granada.

David Alan Chipperfield

GRUPO MULTISISTEMAS DE Seguridad Industrial, de **Alejandro Desfassiaux**, entregará este año cinco viviendas nuevas totalmente amuebladas a su personal. Están en el Estado de México, Nuevo León y Puebla. Además hará entrega de un automóvil en Veracruz. En este 2023 la compañía cumple 14 años en que de manera ininterrumpida, y a través de su programa MSI Contigo, ha donado un total de 41 casas y dos automóviles en 15 estados.

DERECHO DE RÉPLICA

Sr. Director:

A propósito de la columna La Cuarta Transformación del 7 de marzo 2023, titulada "El huachicoleo de gasolina imparable", queremos hacer las siguientes precisiones.

La construcción de un hotel en la Reserva de la Biósfera de Calakmul jamás ha estado en nuestro programa de inversión, ya que Grupo Vidanta está enfocado en la generación de empleo y en la construcción de hoteles, parques y atracciones en los destinos turísticos en los que ya opera, por lo que con respecto afirmamos que:

Es falso que estemos planeando la construcción de un hotel en la Reserva de la Biósfera de la Calakmul.

Atentamente
RAÚL CRUZ PEÑA
APODERADO LEGAL GRUPO VIDANTA

CAPITANAS

Cambio organizacional

Continúan los cambios en la estructura organizacional de Arrendadora Actinver con la renuncia de **Federico González Gómez Velasco** a la dirección general de la empresa.

González Gómez Velasco fue designado director general en febrero de 2020 en sustitución de **Ricardo Ortiz de Montellano**.

Este movimiento se suma a otros cambios realizados el año pasado, como fueron la designación de **Alonso Madero Rivero** como presidente del consejo de administración, así como los nombramientos de **José Heredia Bretón** y **María de Lourdes Arana Navarro** como integrantes del mismo.

Por lo pronto, queda pendiente la designación del nuevo director general de Arrendadora Actinver, subsidiaria de Corporación Actinver.

La empresa se dedica a la compra de toda clase de activos para la generación de contratos de arrendamiento y está especializada en el otorgamiento de servicios financieros para el sector de pequeñas y medianas empresas (Pymes).

Participa en el mercado mexicano del arrendamiento puro y ofrece productos complementarios como arrendamiento financiero, crédito y factoraje financiero.

Más peso

En un sector donde se busca una mayor equidad de género, apenas 16.3 por ciento de la plantilla laboral minero-metalúrgica está conformada por mujeres.

Con datos del Instituto Mexicano del Seguro Social, la Asociación de Ingenieros de Minas, Metalurgistas y Geólogos de México (AIMMGM), presidida por **Luis Humberto Vázquez San Miguel**, resalta que hoy más de 66 mil mujeres trabajan en esta industria.

El aumento en la participación es resultado de que cada vez más mujeres se unen a las carreras de ingeniería de minas, metalurgia y geología, por lo que destacan en la producción y en la conducción de la operación de las unidades mineras.

Del total de mujeres que participan en la industria, 10 por ciento ocupa puestos directivos y 14 por ciento mantiene cargos gerenciales.

Incluso, al interior de la AIMMGM también existen puestos directivos de importantes empresas mineras y proveedoras de la minería y que forman en la actualidad parte del Consejo Directivo Nacional del organismo.

La vinculación que la Asociación tiene con Mujeres WIM México, organización dedicada a promover la inclusión, la equidad y la no discriminación en el sector minero para aumentar la diversidad, ayuda también acelerar la transición hacia una industria integral y sostenible.

Liderazgo femenino

Luego de su expansión a Jalisco en 2022 y de alcanzar mil propiedades remodeladas Clikalia, que en México dirige **Romain Benenati**, está pavimentando el camino para convertirse en una one-stop-shop para todas las actividades relacionadas con la gestión de bienes inmuebles. Para lograr el crecimiento, piensa ir de la mano de su equipo femenino.

La proptech dedicada a la compra, remodelación y venta de departamentos en la Ciudad de México y Guadalajara cuenta hoy con un equipo de 168 personas, de las cuales 79 son mujeres, lo que representa 47 por ciento de la plantilla.

Entre ellas están seis directoras en las áreas de Asunto Legales, Recursos Humanos, Remodelación, Call Center, Estrategia & Planeación y Obras. Llama la atención que todas se abrieron camino desde el comienzo de operaciones de la empresa en el País, empezando desde abajo como analistas y juniors, precisamente en los equipos

que ahora encabezan.

María Rubio, jefa de Estrategia & Planeación de Clikalia, considera que las seis directoras son el ejemplo vivo para las demás mujeres en la empresa de que pueden seguir creciendo y convertirse en las futuras líderes.

Quieren más

Después de recaudar más de 3 mil 600 millones de pesos en su emisión preferente de febrero pasado Fibra Mty, fideicomiso encabezado por **Jorge Avalos Carpinteyro**, ya prepara su siguiente emisión de certificados remanentes para las siguientes semanas.

La empresa dedicada a la administración de propiedades industriales tiene todo a favor: un tipo de cambio fortalecido y un nivel de endeudamiento que se mantendrá en 35 por ciento, aun con la adquisición del portafolio Zeus, por 662 millones de dólares.

Justo con esta nueva adquisición, que le sumaría 46 inmuebles al portafolio, Fibra Mty está poniendo toda la carne en el asador, pues con la compra ya aprobada por la asamblea de tenedores de certificados y por la Comisión Federal de Competencia Económica, el portafolio alcanzaría más de 100 propiedades y el segmento industrial podría tener una participación de hasta 75 por ciento en sus ingresos brutos.

A los inversionistas de Fibra Mty sólo les queda esperar ver las transacciones concluidas y que los proyectos comiencen a rendir frutos.

capitanes@reforma.com

LAURA DIEZ BARROSO...

Es la presidenta del consejo de administración del Grupo Aeroportuario del Pacífico (GAP), que administra 12 aeropuertos del País y que tiene en puerta la emisión de un bono vinculado a la sostenibilidad con el que pretende recaudar al menos 4 mil 500 millones de pesos a través de la Bolsa Mexicana de Valores. La operación se llevará a cabo este mes.

PERIÓDICO	PÁGINA	FECHA	SECCIÓN
EL UNIVERSAL	26	08/03/2023	COLUMNAS Y ARTÍCULOS

DESBALANCE

Se dispara costo de la maternidad

::::: Hoy que se celebra a las mujeres conviene tomar conciencia sobre la facultad que sólo tienen ellas de llevar en su seno una criatura por nueve meses para que nazca un nuevo ser, cuyo proceso puede ser largo y doloroso, pero también costoso. El Inegi, de **Graciela Márquez**, nos hace ver que la inflación se ha trasladado a los servicios médicos que se cobran por los partos hospitalarios, cuyo precio subió en promedio 6.6% durante la primera mitad de febrero y se trata de la mayor alza en más de 18 años, desde enero de 2005. Por eso, nos dicen, es importante que el Banco de México, de **Victoria Rodríguez**, tome todas las medidas necesarias para frenar a la inflación y evitar así que se propague por toda la economía.

ARCHIVO EL UNIVERSAL

Graciela Marquéz

¿Cederá impuesto a los pobres?

::::: A propósito de la inflación, nos dicen que mañana jueves el Inegi dará a conocer su reporte al cierre de febrero. Tras dos meses al alza, los especialistas esperan que la carestía retome la tendencia a la baja. Nos comentan que detectaron mayor estabilidad en los precios de las gasolinas y otros energéticos durante las últimas semanas, lo que ayudaría a apaciguar al llamado impuesto de los pobres. En concreto, estiman que la tasa general será de 7.7% en febrero, tras llegar a 7.9% en enero. De confirmarse esta proyección, la inflación tocará su menor nivel desde noviembre pasado.

Airbnb: más aportaciones

::::: Nos reportan que Airbnb, plataforma digital para ofertar alojamientos a particulares, le ha representado para el país una contribución de más de mil 400 millones de pesos por concepto de Impuesto Sobre el Hospedaje (ISH) desde 2017. Nos explican que la firma, encabezada en México, Centroamérica y el Caribe por **Ángel Terral**, genera una derrama económica por 94 mil millones de pesos para los negocios locales y un apoyo aproximado de 97 mil empleos. Además, la plataforma ha generado más de 350 millones de pesos por concepto de ISH, desde que firmó su primer acuerdo con la CDMX. Nos recuerdan que estas plataformas han tenido cercanía con las autoridades, pero se requiere que el análisis del sector considere las experiencias extranjeras para no cometer los mismos errores y tener una regulación exitosa.

PERIÓDICO	PAGINA	FECHA	SECCIÓN
MILENIO	39	08/03/2023	COLUMNAS Y ARTÍCULOS

Hay problemas

Gil se percata de que las relaciones bilaterales México-Estados Unidos se tensarán aún más en los días que vienen. ¿O de plano unos sicarios secuestran a cuatro estadunidenses, matan a dos, y todo tranquilo?

Con no poco dolor de su ánima, como diría el clásico, Gil se percata de que las relaciones bilaterales México-Estados Unidos se tensarán aún más en los días que vienen.

El primer acto de esta obra lo leyó Gil en su periódico *El Financiero* en una nota de José López Zamorano: "William Barr, ex fiscal de Estados Unidos durante el nefasto gobierno de Trump, sostuvo que la solución a la crisis del fentanilo es otorgar al presidente Biden la autoridad para que use al ejército de Estados Unidos contra los cárteles mexicanos". Esas declaraciones parecían una agresiva ocurrencia trumpista. Se trataba de una propuesta de los representantes republicanos Dan Crenshaw, de Texas, y Michael Waltz, de Florida, presentada en enero, pasó desapercibida y recobró atención por el tráfico de esa droga. Unos viejitos insulsos no del todo despistados.

Lean esto, por piedad: "Los cárteles mexicanos han florecido porque los gobiernos mexicanos no han estado dispuestos a enfrentarse a ellos. La excepción fue el presidente Felipe Calderón, que quería ir contra los cárteles, pero las prioridades estadunidenses estaban en otra parte en ese momento", escribió Barr en un artículo para el diario *The Wall Street Journal* (...) Hoy, el principal facilitador de los cárteles es el presidente Andrés Manuel López Obrador. En realidad, AMLO no está dispuesto a tomar medidas que desafíen seriamente a los cárteles. Los protege invocando constantemente la soberanía de México para impedir que Estados Unidos tome medidas efectivas", escribió Barr. Ahí tienen ustedes, señores y señoras de la cuatroté a sus amigos trumpistas. Tanto celebrar la condena de García Luna para que les den con la puerta en las narices, diría Gilga.

Ebrard, a rifarse

En ésas estábamos cuando empezó el segundo acto: cuatro ciudadanos estadunidenses fueron agredidos y secuestrados en Matamoros después de entrar a México por Brownsville. Sedena, Marina, Seguridad federal, Guardia Nacional y corporaciones de Tamaulipas integraron un grupo de inteligencia para encontrar a los ciudadanos estadunidenses. Menudo problemón. Una cosa es la palabrería y otra que los astros en llamas se pongan en línea. La mañana del martes fueron localizados en una casa de seguridad dos cadáveres y dos personas con vida a 16 kilómetros del sureste de Matamoros. Las autoridades sostienen que se trata de un grupo criminal involucrado con el cártel del Golfo.

La primera hipótesis: una confusión de los sicarios. Ni modo, Ebrard, a rifarse. Si Gilga entiende algo, cosa más bien improbable, este hecho pone en una muy difícil situación las relaciones con Estados Unidos. ¿O de plano unos sicarios secuestran a cuatro estadunidenses, matan a dos, y todo tranquilo?

Más hipócritas

No fue difícil suponer que el estilo presidencial sería el sello de la mañanera. Mandobles y reveses como llovidos. ¿Contra quién creen? Contra la prensa, contra quién más. Tranquilo, *Liópez*, que no va por ahí la onda. Nada, yo a estos periodicuchos les doy su merecido. A Trump caramelos y a Biden vinagre. "Hay medios que manejan de manera amarillista la información, no así cuando matan a mexicanos en Estados Unidos, y ahí sí callan como momias. Ofrezco mis condolencias sinceras, pero hace unas semanas atendimos un asunto de dos jornaleros asesinados por granjeros y un herido y no salió nada en la prensa estadunidense, cerca de San Francisco, indígenas mixtecos. El presidente Biden ha ofrecido que serán respetuosos de la soberanía de México y se agradece porque no se va a permitir intervencionismo de ningún gobierno extranjero". Como diría Gamés: vamos a ver quién come barro.

De pasada, el Presidente les tiró unas pedradas a los senadores estadunidenses que pidieron que interviniera el ejército para combatir el narcotráfico: "este senador debería estar atendiendo las causas para frenar este consumo. ¿Qué ha hecho, ha denunciado a quienes distribuyen el fentanilo, qué ha hecho para frenar la venta de armas? Ya basta de hipocresías". Este tercer acto podría llamarse así: "Odio a la hipocresía", o mejor: "La hipocresía me importa mucho". La obra sabe Dios cómo se llame, pero el teatro está abarrotado, hay gritos de cuerdos y locos.

Todo es muy raro, caracho, como diría Henry-Louis Mencken: *"Para todo problema humano hay siempre una solución fácil, clara, plausible y equivocada"*.

Gil s'en va

UNO HASTA EL FONDO

GIL GAMÉS

gil.games@milenio.com

Mandobles y reveses como llovidos. ¿Contra quién creen? Contra la prensa, contra quién más

PERIÓDICO	PAGINA	FECHA	SECCIÓN
MILENIO	22	08/03/2023	COLUMNAS Y ARTÍCULOS

ESTIRA Y AFLOJA

J. JESÚS RANGEL M.

jesus.rangel@milenio.com

Sedena aplaza resultado de rayos X

El lunes el teniente coronel de infantería **Raúl Esparza Gurrola**, jefe de la Sección de Adquisiciones Especiales de la Subdirección de Adquisiciones de la Dirección General de Administración de la Secretaría de la Defensa Nacional (Sedena), anunció que se difiere el fallo de la licitación pública para adquirir un sistema de rayos X y reforzar la infraestructura y equipamiento de las 21 aduanas fronterizas.

El propósito es inspeccionar los vehículos de carga y ligeros en esas aduanas. Se pospuso la decisión porque sigue la evaluación y análisis integral de las propuestas presentadas en busca de las mejores condiciones para Sedena; el 17 de marzo se tomará la decisión, aunque hay un asunto que puede afectar más el proceso.

El 15 de febrero **George Edward Walther-Meade**, directivo para México y América Latina de Rapiscan Systems, ingresó a prisión en Estados Unidos con el registro 08449-506 por acusaciones de presunto lavado de dinero, corrupción y robo según la Oficina Federal de Prisiones. Era uno de los encargados de obtener la adjudicación de este contrato, y participó en las visitas a los sitios aduanales de las fronteras norte y sur; fue la principal figura en tener encuentros privados, acuerdos y contratos con funcionarios de Sedena y Semar.

Esta licitación conlleva uno de los contratos más importantes de los últimos años para adquirir equipos de rayos X. La propuesta económica de Rapiscan fue la más cara del mercado con una cotización de 731.8 millones de dólares, aproximadamente 13 mil 500 millones de pesos; la que siguió fue del consorcio mexicano Cruant-LTP-Nuctech con 11 mil 747 millones de pesos, una diferencia de más de mil 500 millones. Ya fue proveedora de este equipo en los gobiernos de **Felipe Calderón** y **Enrique Peña Nieto**, y se supone que recibió el contrato de la Secretaría de Marina para los mismos fines en las aduanas marítimas del país.

Cuarto de junto

Las cifras del World Travel and Tourism Council (WTTC) de 2022 ubican a Ciudad de México en el octavo lugar mundial con un impacto en el producto interno bruto (PIB) de más de 16 mil millones de dólares. Airbnb ha pagado más de mil 400 millones de pesos por el impuesto sobre el hospedaje en México desde 2017 por las reservas hechas en la plataforma; Oxford Economics dice que los huéspedes que reservaron a través de Airbnb en 2021 gastaron 94 mil millones de pesos en negocios locales y apoyaron aproximadamente 97 mil empleos. Cualquier regulación a este tipo de aplicaciones deberá ser coherente con la realidad nacional y mantener la puerta abierta al futuro... **David Alan Chipperfield**, ganador del Premio Obras Cemex 2014, por el diseño del Museo Jumex de CdMx, fue galardonado ayer con el Premio Pritzker 2023, considerado en la industria de la construcción como el "Premio Nobel de la Arquitectura".

PERIÓDICO	PÁGINA	FECHA	SECCIÓN
EXCELSIOR	3D	08/03/2023	COLUMNAS Y ARTÍCULOS

Ideas muy equivocadas

Existe una teoría tan antigua como arraigada, según la cual si se elimina a personal de una institución, pero se siguen logrando resultados, pues, entonces, los que se fueron no eran necesarios y el administrador considera que es un genio porque en su imaginación logró un ahorro. Algo así sucede con la visión que tiene el Presidente sobre el trabajo del Instituto Federal de Telecomunicaciones (presidido por **Javier Juárez Mojica**), del que dijo que cuatro comisionados eran suficientes, y a partir de ese punto denostó su trabajo, opinando que hacían muy poco.

Sin embargo, una manera mucho más inteligente de tomar estas decisiones consiste en analizar qué se ha logrado y cómo podría resultar mucho más efectivo en la realización de la encomienda.

Al menos, por el momento, el *Padre del Análisis Superior* no se concentrará en señalar que el IFT tiene esa estructura constitucionalmente y que si el gobierno en turno quisiera cambiarlo, pues el camino no es matarlos de inanición al obligarlos a ir a la SCJN, para que el Ejecutivo cumpla con la obligación de proponer al Senado candidatos, sino lograr una reforma Constitucional que cambie la estructura legal del organismo o, en su extremo, lo desaparezca.

Sin embargo, es necesario tener una visión de mucho mayor aliento en los resultados que ha tenido durante esta década el IFT. De entrada, valdría la pena establecer que en una década han generado ahorros para los consumidores superiores a los 540 mil millones de pesos.

Desde la creación del IFT, los sectores de las telecomunicaciones y la radiodifusión se han transformado radicalmente en beneficio de los mexicanos, que ahora cuentan con más servicios a menores precios. El IFT ha sido particularmente eficiente para generar condiciones de competencia que ha resultado en beneficios tangibles para los consumidores. ¿Se imagina lo que estaría logrado el IFT si no tuviera que distraerse en causas legales con el Ejecutivo y tuviera su pleno completo? El *PAS* volverá sobre este tema.

REMATE INCONSISTENTE

Entre muchos de los miembros de la iniciativa privada hay una suerte de malestar contra **Francisco Cervantes** como presidente del Consejo Coordinador Empresarial, quien cada vez más se parece a un porrista del gobierno y no a un representante de la iniciativa privada.

Les incomoda que se presente a marchas a favor del gobierno, ¿imagina que lo hubiera hecho en una de las que se han hecho a favor del INE?, o que haga declaraciones políticas a favor de la candidata de Morena al Estado de México, **Delfina Gómez**. Sin embargo, alguien podría preguntarse ¿por qué públicamente le dan su apoyo a **Cervantes** y hasta lo reeligieron como presidente de lo que antes algunos calificaban como la cúpula de cúpulas de la iniciativa privada?

La razón tiene mucho que ver con una deformidad de la iniciativa privada. Sus representantes en privado suelen ser muy abiertos para expresar sus inconformidades y molestias; desgraciadamente, en público se comportan de una manera excesivamente comedida y hasta sumisa de quien consideran que está en una posición de liderazgo.

Vamos, no pocos son los que consideran que la mejor política es aquella que consiste en dejarse llevar por donde sople el viento para ir navegando de una manera que les permita evitar problemas o tener que asumir sus puntos de vista.

Tristemente, esa forma de ser tan arraigada entre los miembros de la iniciativa privada no es privativa de los representantes del CCE ni de estos tiempos.

El *PAS* le comparte este cuestionamiento: ¿qué ocurrirá primero: la refinería de Dos Bocas produce su primer barril o Tesla Nuevo León arrancará la producción de vehículos? El tiempo comienza a correr y pronto sabremos si los de **Rocío Nahle** pueden cumplir su palabra a pesar de tener una amplia ventaja sobre los de **Elon Musk**.

PERIÓDICO	PÁGINA	FECHA	SECCIÓN
EXCELSIOR	5D	08/03/2023	COLUMNAS Y ARTÍCULOS

Mientras el opinómetro está concentrado en la ejecución del plan B o en los asesinatos de dos norteamericanos en Matamoros, las ocurrencias legislativas que ayer le comenté se volvieron un tema de negociación política intensiva. La del *Moche Digital* será la tercera derrota de la intentona del líder de la Sogem de obtener una subvención directa para su gastado bolsillo, pero las dos que serían dictaminadas este martes 8 de marzo fueron diferidas por la Comisión de Economía, que preside el senador **Juan Moya Clemente** del PAN, y la de Estudios Legislativos Segunda, que preside el senador por Morena **Rafael Espino**, para el 14 de marzo.

Una semana, tiempo suficiente para revisar los efectos que tendría la intención que adiciona el artículo 84 bis y reforma los artículos 85 y 380 del Código de Comercio, presentado por la senadora independiente **Nancy de la Sierra Arámburo**, que los contratos mercantiles que tengan pactada la prestación de un servicio o la entrega de un bien a partir de su entrega, se les pague el monto acordado con sus proveedores en un plazo no superior a los 30 días naturales.

La propuesta dice que las partes pueden convenir la ampliación del plazo, pero para ello tendrán que registrar el contrato en un portal que establecerá la Secretaría de Economía para vigilar el cumplimiento (si no tienen ni personal suficiente para cumplir plenamente con sus funciones asignadas por ley) y, en caso de que no se pague a tiempo, tendrán que pagar réditos al tipo legal sobre la cantidad que se adeude.

Es buenísima la propuesta, pero le habrá preguntado la senadora a Pemex, de **Octavio Romero**, y a CFE, de **Manuel Bartlett**, cómo le harán para administrar su liquidez ante una contingencia de este tipo, y lo mismo al Insabi y a la SICT por el pago de medicinas y/o derechos de paso que tardan, si bien les va, entre 6 meses y un año. Al ser una reforma al código mercantil, aplica a todos, entidades del gobierno, en tanto contratistas, como a empresas privadas de cualquier género y tipo. Una iniciativa similar duerme el sueño de los injustos en Diputados y, con ésta, se acumulan siete en el curso de cuatro periodos legislativos ordinarios. ¿Por qué no pasan?, no es el CCE ni sus organismos los únicos que cabildean, sino el sector público, cuyas prácticas de pago son las más lesivas para mejorar el flujo de caja de miles de empresas en México. El Estado es muy bueno para cobrar impuestos, pero malísimo para pagar contratos.

En cuanto a la segunda iniciativa, propuesta por la senadora **Martha Guerrero Sánchez**, suena popular, pero resultaría en una tragedia para quien quiere beneficiar, pues al pretender la eliminación de la "capitalización de los intereses vencidos y no pagados" e inscribirla en una reforma al 363 del Código de Comercio, no estaría sólo dirigida a los bancos, sino a todos los oferentes de crédito en México, comerciales y no bancarios, incluyendo a las Fintech, sofipos, sofomes, y cajas, y las sociedades cooperativas. La ley vigente prohíbe el anatocismo, esto es, que los intereses vencidos devenguen intereses (cobrar intereses sobre intereses vencidos), pero sí permite la capitalización para que el préstamo, que tiene un costo (interés), pueda pagarse en mensualidades acordes con la capacidad del deudor. La senadora también propuso una reforma a la Ley de Títulos y Operaciones de Crédito (artículos del 2091 al 301), para prohibir la capitalización de intereses pactadas en los contratos de apertura de crédito.

Puede imaginar la senadora cómo funciona el crédito a plazos, con pagos más bajos de los que por tiempo y monto tendrían que pagar considerando la referencia de tasa en México. Hay justicia en la pretensión de reducir las tasas activas y que mejore el pago a los ahorradores en tasas pasivas, pero ni en Colombia ni en España, está prohibida la capitalización de intereses, como argumenta. Lo que se prohíbe es el cobro de intereses sobre intereses vencidos. Los adeudos tienen posibilidad de reestructura cuando las personas se quedan sin empleo o las empresas enfrentan problemas, pero la condonación e intereses supone acuerdos de reestructuración y plazos de repago rígidos, lo mismo para las personas que para los países.

Le puedo decir que las dos iniciativas serán revisadas con lupa, pues México y el proyecto de la 4T no se pueden dar el lujo de propiciar un problema de liquidez sistémico o un problema de encarecimiento y escasez de crédito.

PERIÓDICO	PÁGINA	FECHA	SECCIÓN
EXCELSIOR	4D	08/03/2023	COLUMNAS Y ARTÍCULOS

Sector energético, señales contradictorias

Quizá no debería sorprender tratándose de **López Obrador** y de la 4T, pero hay señales contradictorias y preocupantes en el sector energético. Por un lado, parece que hay una mayor apertura hacia la inversión en energías renovables y no sólo porque finalmente **AMLO** no obstaculizó, sino que le dio la bienvenida a la nueva planta de Tesla en Nuevo León después de hablar con **Elon Musk**, además, porque en San Luis Potosí, en el anuncio de una inversión de 800 mdd de BMW, aseguró que "las energías renovables son el futuro de la industria automotriz" e invitó a empresarios y a embajadores extranjeros a conocer el Plan Sonora y su enorme parque de energía solar.

Sin embargo, por el otro lado, la no autónoma Comisión Reguladora de Energía publicó en el *Diario Oficial* un acuerdo que reanuda los plazos y términos legales que estaban suspendidos por la pandemia de covid-19, pero, en la práctica, restringe a futuros participantes del mercado y no se da atención a los trámites pendientes, que ascienden a 10,000, entre hidrocarburos, electricidad y prerregistros.

En un inusual comunicado, el CCE demandó a la CRE que modifique el acuerdo porque impide la operación normal del sector energético al limitar la atención de trámites por cantidad y por solicitantes y afecta a todo el sector, además, contraviene los plazos establecidos en los reglamentos de la Ley de la Industria Eléctrica, la Ley de Hidrocarburos, la Ley de Transición Energética y la Ley General de Cambio Climático.

> Tenemos un gran potencial de atraer inversiones, pero se requiere certidumbre.

Lo que es un absurdo es que, en efecto, tenemos un gran potencial de atraer inversiones por el *nearshoring*, pero se requiere dar certidumbre en materia energética porque las grandes empresas tienen compromisos ambientales que cumplir y, desafortunadamente, se siguen aprobando medidas que frenan los proyectos de inversión y el crecimiento del país.

KPMG: SEGUNDA ENCUESTA DE MUJERES DE ALTA DIRECCIÓN

Muy oportuno el estudio de KPMG sobre Mujeres de Alta Dirección en México, que se publica por segundo año consecutivo justo antes de la celebración del Día Internacional de la Mujer. Entre las conclusiones de la encuesta, con 489 ejecutivas, resalta que su principal motivación laboral es crecer profesionalmente y desarrollar nuevas competencias; en segundo lugar, con 43%, ser un modelo a seguir y abrir espacios a nuevas generaciones.

En opinión de **Olivia Segura**, socia de Asesoría en Capital Humano y Gestión de Talento de KPMG y coordinadora del estudio, se demuestra que es un mito que las mujeres de alta dirección no tengan entre sus prioridades su desarrollo profesional. Destaca también que consideran que el principal factor para su éxito profesional es la actualización y desarrollo de competencias; en segundo, lograr un balance entre vida y trabajo y, en tercero, un cambio cultural sobre el papel de la mujer en los negocios.

En cuanto a los principales retos, en primer lugar destaca lograr el balance entre vida personal y profesional; en segundo, la falta de una cultura laboral inclusiva e igualitaria en cuanto a oportunidades.

IMCO: BARRERAS QUE ENFRENTAN LAS MUJERES

El Imco, que dirige **Valeria Moy**, presentó también los resultados de una encuesta en la que se destaca que las principales barreras que enfrentan las mujeres en su desarrollo profesional son: una menor confianza en ellas mismas y la necesidad de recortar horarios o cargas laborales, porque sobre ellas recae la mayor proporción de las tareas del hogar y cuidados.

PERIÓDICO	PÁGINA	FECHA	SECCIÓN
EXCELSIOR	2D	08/03/2023	COLUMNAS Y ARTÍCULOS

Pocas mujeres en puestos clave; Carstens, confianza y premio del rey

Todavía son pocas las mujeres en el sector financiero, empresarial, y mucho menos las que están incorporándose al mercado de trabajo en México.

DOS PRESIDENTAS DE BANCOS

Muy a cuenta gotas, en México, las mujeres han ido ganando terreno en los consejos de administración, o en altos puestos de las finanzas públicas o del banco central.

Son contados los bancos con presidentas en sus consejos de administración, como **Laura Díez Barroso** en Santander México, o el de **Georgina Kessel** en Scotiabank México.

Nada menos ayer, la Bolsa Institucional de Valores, dirigida por **María Ariza**, hacía un encuentro para promover la mayor participación de las mujeres en el sector financiero local.

CONTADAS MUJERES EN PUESTOS CLAVE

En el sector financiero logramos encontrar una que otra mujer directora, como **Silvia Lavalle**, directora de Libertad (sofipo). En el sector empresarial se encuentran mujeres como **Blanca Treviño** (Softtek), en el Consejo Mexicano de Negocios, o también como consejera de la Bolsa Mexicana de Valores.

A Canacintra acaba de entrar la única mujer en organismos empresariales, **Esperanza Ortega**. A pesar de la visibilidad de algunas mujeres en el sector financiero y empresarial, los casos todavía son escasos.

Llama la atención el caso del Banco de México, gobernado por **Victoria Rodríguez Ceja**, con subgobernadoras como **Galia Borja** o **Irene Espinosa**. De la Junta de Gobierno, tres son mujeres y dos hombres. No es así en otros bancos.

Incluso en el gobierno, cuando encontramos secretarías de Estado, en raras ocasiones tienen subsecretarías. Entre las secretarías de Estado encontramos a **Raquel Buenrostro**, **Luisa María Alcalde** o **Rocío Nahle**.

MERCADO LABORAL, REDUCIR BRECHA DE GÉNERO

Sin embargo, en el mercado laboral todavía no hay facilidades para la incorporación de la mujer. Desde la pandemia, las condiciones de trabajo para las mujeres han empeorado, porque las mujeres se han quedado sin guarderías, y son quienes deben ayudar en la casa o negocios familiares. En México carecemos de una política de género para cerrar la brecha laboral entre hombres y mujeres.

La última Encuesta Nacional de Ocupación y Empleo (ENOE) que levanta el Inegi, nos alerta que en 2022, dentro del mercado de trabajo, 76 de cada 100 hombres en edad de trabajar fueron económicamente activos. Una situación distinta a la vivida por las mujeres, donde apenas 46 de cada 100 fueron trabajadoras económicamente activas.

CARSTENS, PREMIO JUAN CARLOS, Y LA CONFIANZA

Agustín Carstens, quien fuera secretario de Hacienda en México y también gobernador del banco central, recibió esta semana el Premio Rey Juan Carlos de Economía, de manos del rey **Felipe VI** de España. Un reconocimiento más que merecido para el actual director gerente del Banco de Pagos Internacionales.

Carstens puso el dedo en la llaga sobre la confianza. El valor de la confianza en las políticas e instituciones públicas, teniendo consistencia, es decir, dando certeza.

Y en esa confianza está la regulación financiera, donde hoy se vive un reto, el de la intermediación financiera no tradicional, como las finanzas por internet.

Alertó de posibles crisis financieras por falta de una buena regulación en la nueva intermediación financiera, la no bancaria. Incluso, recuerda tres pilares para generar confianza: 1) la política fiscal; 2) la política monetaria; y 3) la regulación y supervisión financiera.

Valdría la pena hacerle caso a **Carstens** en México, porque la regulación financiera debe seguir fortaleciéndose para intermediarios no tradicionales, los cuales sigue al alza en el país.

PERIÓDICO	PÁGINA	FECHA	SECCIÓN
La Jornada	22	08/03/2023	COLUMNAS Y ARTÍCULOS

MÉXICO SA

Convención Bancaria en puerta // ¿De dónde salen tantas utilidades? // México, mayor centro de lavado

CARLOS FERNÁNDEZ-VEGA

CON LA POMPA que la caracteriza, en unos día más se inaugurará la Convención Bancaria (número 86, a realizarse en Mérida, Yucatán), que, una vez más, congregará a la sagrada familia financiera y a la que asistirá Andrés Manuel López Obrador, Rogelio Ramírez de la O y otros representantes del sector público. Como todos los años, los barones del dinero presumirán sus ostentosas ganancias y lo poderosos e intocables que son, al tiempo que refrendarán su disposición para ganar cada día más a costillas de recursos ajenos.

NADA NUEVO BAJO el sol. Por cortesía –no se crea que por cínicos– aplaudirán al Presidente de la República y al Secretario de Hacienda, aunque su aplausómetro está condicionado al monto de utilidades netas obtenido por los bancos en un periodo dado, pero especialmente en un sexenio determinado.

POR EJEMPLO, EN la Convención Bancaria de 2006 al secretario foxista de Hacienda, Francisco Gil Díaz (quien se emocionó "hasta las lágrimas"), los barones del dinero lo ovacionaron de pie durante 86 segundos, a razón de 2 mil 900 millones de pesos por cada uno de ellos hasta completar los 250 mil millones que en utilidades netas obtuvieron en el sexenio del mariguanero. Ellos, desde luego, sin considerar el *plus* ofrecido: extranjerización, evasión fiscal y pago expedito de los pagarés Fobaproa. ¡Cómo no aplaudir!

ESE FUE EL monto de utilidades netas obtenido por los barones del dinero (ajeno) con Fox, y si esa cantidad ya resultaba ofensiva, en los siguientes sexenios mejoró sustancialmente: con Calderón, se embolsaron 428 mil millones; con Peña Nieto, alrededor de 700 mil millones y en los primeros cuatro años de López Obrador –en plena pandemia– un tanto similar al anterior.

EN ESOS CUATRO gobiernos se embolsaron más de dos billones de pesos, un monto similar al que los mexicanas han pagado y pagarán por la deuda del "rescate" bancario de 1995 que Ernesto Zedillo y los prianistas les heredaron. Negocio redondo, para los barones, desde luego. Sin embargo, el aplausómetro de los banqueros no ha sido igualado –con todo y que sus utilidades han aumentado sustancialmente– al registrado en aquella convención bancaria de 2006, en la que "despidieron a Gil Díaz (eso del "despido" es puro cuento, porque a los pocos días de dejar la Secretaría foxista de Hacienda fue contratado por la trasnacional HSBC).

PERO, ¿DE DÓNDE tantas utilidades?, porque en ese periodo la economía nacional no creció más allá de 2 por ciento promedio anual y el poder adquisitivo se desplomó. ¿De dónde, pues? Una buena parte de especular con recursos ajenos, pero queda la idea de que así como hay "guardianes de la Constitución" existen los "guardianes" y lavadores de todo tipo de dinero, y como los primeros son ciegos, sordos y mudos en esto de la industria del chaca-chaca, pues los segundos aprovechan la circunstancia y se dan vuelo.

NO ES GRATUITO que, al menos desde 1996, el Departamento de Estado advierta que "los cárteles de la droga han elegido al sistema financiero mexicano como el principal centro de lavado y repatriación de dinero proveniente del narcotráfico en el hemisferio occidental", sin dejar de lado que la estimación, sólo en el caso de nuestro país, es que cada año ingresan entre 30 y 40 mil millones de dólares por esa actividad ilícita, aunque en Estados Unidos nada mal cantan las rancheras.

NO SÓLO ESO: en 2010, el Comité Permanente de Investigaciones del Senado estadunidense denunció que entre 2007 y 2008 (sexenio de Felipe Calderón, qué raro) el banco trasnacional HSBC, por medio de su filial en México, remitió alrededor de 7 mil millones de dólares en efectivo a la sucursal que el corporativo mantiene en el vecino del norte, dinero presuntamente proveniente del narcotráfico. Sin embargo, el entonces secretario de Hacienda, Juan Antonio Meade, aseguró que el caso de lavado de dinero de esa institución financiera fue "corregido" y "ya se cerró", pero la industria del chaca-chaca no deja de crecer.

CLARO, ESTE TEMA no se toca en las convenciones bancarias.

Las rebanadas del pastel

VÁLIDA, SIN DUDA, la exigencia estadunidense: "justicia por la inaceptable muerte de dos conciudadanos en México", a la que debe sumarse la de millones de personas y cientos de países en el mundo que demandan lo mismo cuando el gobierno y el ejército de Estados Unidos, sin más, masacran a sus poblaciones (los ejemplos sobran). La primera será atendida, sin duda, pero la segunda se mantiene como asignatura pendiente, con la complicidad de no pocas naciones e instituciones.

Twitter: @cafevega
cfvmexico_sa@hotmail.com

MÁS DE 3 MILLONES MARCHAN CONTRA PLAN DE MACRON

Detalle de las protestas en París contra el plan del gobierno de Emmanuel Macron de elevar la edad de jubilación a 64 años. Foto Ap

PERIÓDICO	PAGINA	FECHA	SECCIÓN
El Financiero	8	08/03/2023	COLUMNAS Y ARTÍCULOS

El tono y el 'modito' en el conflicto de maíz

DINERO, FONDOS Y VALORES

Víctor Piz

Opine usted:
vpiz@elfinanciero.com.mx

@VictorPiz

Era cuestión de tiempo para que la Oficina del Representante Comercial de Estados Unidos (USTR) solicitara formalmente a la Secretaría de Economía el inicio de consultas técnicas para abordar el decreto del Ejecutivo mexicano del 13 de febrero sobre glifosato y maíz genéticamente modificado.

El tono del comunicado de Economía sobre la reunión virtual del 24 de febrero de la secretaria Raquel Buenrostro y la representante comercial de EU, Katherine Tai, **no fue bien recibido en Washington**.

En ese boletín del 27 de febrero, **Economía señaló que las diferencias** que existen con EU en el tema de la eliminación de las importaciones de maíz transgénico **son de carácter político** y no comercial.

"El diferendo de Estados Unidos sobre el decreto que regula el maíz transgénico carece de fundamentos comerciales. Su motivación, en realidad, es política", sostuvo la dependencia mexicana.

La respuesta de USTR no se hizo esperar y, sólo un día después, mediante una declaración de su vocero, Sam Michel, refutó los señalamientos de Economía:

La embajadora Katherine Tai transmitió a la secretaria Raquel Buenrostro, las "serias preocupaciones de Estados Unidos con las políticas biotecnológicas de México", dijo.

"Estas preocupaciones no tienen motivaciones políticas. De hecho, **las políticas de México no se basan en la ciencia"**, remató y luego advirtió que "continuamos presionando a México para una resolución completa y rápida de las preocupaciones de Estados Unidos".

Exfuncionarios responsables de la implementación del T-MEC por parte de México dijeron a este reportero que el **comunicado de Economía** fue "**innecesariamente grosero y técnicamente incorrecto**", por lo que anticiparon que no faltaba mucho para llegar a las consultas por posibles violaciones al Tratado.

Finalmente, este lunes USTR anunció el inicio de consultas técnicas con México, solicitud que acerca a EU a la resolución de disputas bajo el T-MEC sobre las medidas que el gobierno mexicano ha tomado para prohibir la importación del maíz transgénico.

De acuerdo con el Instituto Mexicano para la Competitividad, el nuevo decreto acota la prohibición a las importaciones de maíz transgénico destinado al consumo humano, excluyendo el destinado al consumo pecuario e industrial, aunque establece que se deberá sustituir su uso gradualmente, sin especificar un periodo.

Dicho de otra manera, el maíz transgénico para alimentación animal y uso industrial para alimentación humana, excepto la producción de masa y tortilla, se seguirá importando hasta que se encuentre un sustituto.

La denuncia de USTR se refiere a la presunta falta de evidencia científica que sustente la intención de México de prohibir el uso del glifosato y la importación de maíz transgénico conforme a lo dispuesto en el decreto del 13 de febrero.

Economía informó que "México aprovechará este mecanismo (de consultas técnicas) previsto en el T-MEC para demostrar con datos y con evidencia que **no ha habido afectación comercial** y que, por el contrario, el decreto es consistente con el propio Tratado".

Pero como dice la frase, '**el diablo está en los detalles**', pues el hecho de que no haya afectación comercial no es una justificación para eximir al país de dar cumplimiento con lo acordado en el Tratado.

México es el segundo destino de las exportaciones de maíz de EU, después de China. En 2022, EU vendió a nuestro país 4 mil 400 millones de dólares por unas 15.4 millones de toneladas de maíz, que alcanzaron un precio máximo histórico de 321 dólares la tonelada.

Según lo que establece el Tratado, a más tardar el 5 de abril –30 días contados a partir de ayer– tiene que haber al menos una reunión entre las partes, "con el objetivo de resolver cooperativamente el asunto, de ser posible, dentro de los 180 días a partir de la solicitud" de consultas, es decir, hasta el 2 de septiembre.

El presidente López Obrador dijo ayer que "hay esta solicitud de consulta, pero todavía tenemos un mes y, **si no hay entendimiento, nos vamos al panel**, porque es un asunto para nosotros muy importante, es la salud de nuestro pueblo".

Por el tono y el 'modito' de los mensajes, **parece que México quisiera** recurrir a la resolución de disputas ante **un panel**.

"... USTR se refiere a la falta de evidencia científica que sustente la intención de México de prohibir el maíz transgénico"

PERIÓDICO	PAGINA	FECHA	SECCIÓN
El Financiero	10	08/03/2023	COLUMNAS Y ARTÍCULOS

¿Está fuerte el peso?

RAZONES Y PROPORCIONES

Manuel Sánchez González

@mansanchezgz

Desde 2022, el peso mexicano ha sido una de las monedas que más se ha apreciado frente al dólar estadounidense. Este contraste ha llevado a algunos comentaristas a calificar nuestra moneda como el "super peso" e, incluso, a asociar su desempeño con la solidez de la economía mexicana.

Ante esta evaluación, conviene preguntarse, primero, si en realidad está fuerte el peso y en qué sentido. Los datos sugieren cautela para celebrar la fortaleza.

El valor del peso puede visualizarse internamente, en términos de su poder de compra, utilizando el INPC. La inflación en México ha sido un fenómeno constante, que se ha acentuado desde 2021.

Como resultado, un peso en enero de 2023, compró 13.5 por ciento menos que dos años antes, 26.5 por ciento menos que seis años antes, y así porciones decrecientes respecto a años cada vez más remotos. El continuo deterioro del poder adquisitivo del peso contradice cualquier noción de fortaleza monetaria interna.

Asimismo, el valor del peso puede definirse internacionalmente, en términos de otra moneda. Por la relación económica de México con Estados Unidos y el predominio mundial de este país, el punto de referencia obvio es el dólar.

Una disminución del tipo de cambio del dólar en términos de pesos (TDC) implica una apreciación del peso, y un aumento, una depreciación. Al poder intercambiarse, respectivamente, por una mayor o una menor cantidad de dólares, la jerga común caracteriza la apreciación como un "fortalecimiento" del peso y a la depreciación, como un "debilitamiento".

Debe advertirse que ambas nociones toman como punto de partida una fecha determinada, por lo que no son absolutas, sino relativas a la referencia seleccionada, la cual, si se altera, puede cambiar el diagnóstico. Por ejemplo, a principios de marzo de 2023, el peso resultó más "fuerte" que en cualquier fecha desde mayo de 2018, pero más "débil" que en cualquier día durante 1995-2015.

Segundo, resulta interesante preguntarse también si la reciente apreciación del peso genera un beneficio para la sociedad. La cuestión es relevante porque el lenguaje común es engañoso. Con el "fortalecimiento" del peso suele hablarse de un "mejor" TDC y, la mejoría parecería indicar un efecto positivo para todos.

No existe una relación clara entre los movimientos cambiarios y el bienestar económico. Lo que sí ocurre son efectos diferenciados entre grupos de personas o empresas. Por ejemplo, una apreciación del peso favorece a los importadores al hacer más baratos los bienes y servicios del exterior, y perjudica a los exportadores porque encarece sus productos para los compradores foráneos. Lo contrario sucede con una depreciación. Una dicotomía similar puede plantearse para los deudores y los acreedores en dólares.

De ahí que no pueda concluirse que un determinado nivel de TDC sea "deseable" o "indeseable", sin asociarlo a algún colectivo específico. Dentro del régimen de libre flotación en el que opera la economía mexicana, lo más apropiado es hablar de un TDC "más bajo" o "más alto", no de "mejor" o "peor."

Finalmente, conviene preguntarse si la apreciación del peso refleja una mayor solidez económica. Debe recordarse que el TDC es un precio relativo que se determina por la interacción de la demanda y la oferta de dólares que enfrenta México.

Como en el caso de cualquier producto, a medida que baja el TDC, es de esperarse que aumente la cantidad de dólares demandada por México y disminuya la cantidad que los tenedores de esa moneda estén dispuestos a ofrecer.

Una forma de representar la apreciación del peso consiste en imaginar un aumento de la curva de oferta mayor que el de la demanda. Desafortunadamente, no es posible determinar, con certeza, cuáles podrían ser los factores que impulsarían el dinamismo superior de la disponibilidad de divisas. Algunos de ellos podrían ser ajenos a México, como la menor aversión al riesgo global, y otros, internos.

Dentro de estos últimos, no es posible descartar la mayor proactividad del Banco de México, respecto al Banco de la Reserva Federal de Estados Unidos, en el apretamiento monetario para combatir la inflación. Criticarlo por posiblemente haber contribuido al fortalecimiento del peso, bajo el argumento de que ello daña el crecimiento económico, parecería que pasa por alto el objetivo prioritario de ese banco central, así como las experiencias negativas de estancamiento económico con inflación sin control.

Aunque algunos aspectos internos, como el mencionado, podrían estar influyendo en el aparente mayor atractivo internacional de México, ello no implica que la economía mexicana esté más sólida. Las crecientes deficiencias gubernamentales en materia de Estado de derecho, seguridad pública, apertura a la inversión, y reglas del juego, entre otros, representan una fragilidad que limita, cada vez más, las posibilidades de progreso.

Exsubgobernador del Banco de México y autor de *Economía Mexicana para Desencantados* (FCE 2006)

PERIÓDICO	PÁGINA	FECHA	SECCIÓN
EL ECONOMISTA	1-49	08/03/2023	COLUMNAS Y ARTÍCULOS

Nearshoring, la gran oportunidad para México

Ruiz-Healy Times
Eduardo Ruiz-Healy

Ruiz-Healy Times

Eduardo Ruiz-Healy
@ruizhealy

La reubicación (nearshoring), la gran oportunidad para México

"México se encuentra al borde de una 'oportunidad de por vida', declaró audazmente el Bank of America en noviembre", es una frase que el 2 de noviembre del año pasado se publicó en varios medios estadounidenses.

Dichos medios se referían a declaraciones hechas por **Carlos Capistrán**, el director gerente y jefe de Economía de Canadá y México en el Bank of America, quien dijo que "la crisis de la cadena de suministro, la ruptura de las relaciones entre EU y China y el acuerdo de libre comercio ya vigente entre EU y México han creado las condiciones para que se dé la 'mejor oportunidad de crecimiento del país para los próximos 10 años'".

Ese crecimiento lo promoverán cientos y hasta miles de fábricas de empresas estadounidenses que han decidido reubicarlas en México, ya sea desde China, el mismo EU u otros países.

El sitio especializado en cadenas de suministro www.freightwaves.com informó hace unos días que "Una encuesta reciente realizada por la consultora Capterra indica que en 2023 alrededor del 88 % de las pequeñas y medianas empresas estadounidenses reorganizarán sus cadenas de suministro para utilizar proveedores en EU o México. El cambio a la contratación cercana está ocurriendo más rápido de lo previsto en 2021. Los encuestados dijeron que las cadenas de suministro más cortas, el acuerdo comercial entre EU, México y Canadá, los costos laborales más bajos en México y la infraestructura de transporte de América del Norte son razones para alterar sus fuentes de manufactura".

Otros sitio, también especializado en cadenas de oferta y demanda, sdcexec.com, explica que "En los últimos años, los siguientes factores han sido razones importantes para que las empresas expandan la producción (en la mayoría de los casos, originalmente en China) al otro lado del Río Bravo: Menor costo de fabricación; Proximidad a los Estados Unidos; Mayores costos e interrupciones en la cadena de suministro asiática; Escasez de mano de obra en EU; (Cuando corresponda) proximidad al cliente mexicano; Evitar conflictos políticos en Asia; Ventajas arancelarias del T-MEC para productos fabricados en México y; Regionalización de las cadenas de suministro".

En 2022 diversas empresas transnacionales anunciaron inversiones millonarias para iniciar o expandir operaciones, aumentar su producción o reducir los altos costos operativos que pagaban en China, EU u otros países y, en noviembre pasado la secretaria de Economía, **Raquel Buenrostro**, aseguró que "existe la intención de más de 400 empresas de América del Norte en realizar un proceso de relocalización de Asia a México".

De acuerdo con la ONG Brookings Institution, entre 60,000 millones y 150,000 millones de dólares podrían fluir a México durante la próxima década, como parte de los esfuerzos para acercar la producción a los centros de consumo.

El presidente **Andrés Manuel López Obrador** y su gobierno deben actuar para que esas inversiones generen riqueza, conocimientos y empleos bien remunerados. También deben evitar politizar las negociaciones con los inversionistas, como ocurrió con Tesla, cuando el presidente presionó a la empresa, sin éxito, para que instalara su gigafábrica en un estado gobernado por Morena.

Facebook: Eduardo J Ruiz-Healy
Instagram: ruizhealy
Sitio: ruizhealytimes.com

PERIÓDICO	PÁGINA	FECHA	SECCIÓN
EL ECONOMISTA	28	08/03/2023	COLUMNAS Y ARTÍCULOS

Ricos y poderosos

Marco A. Mares
marcomaresg@gmail.com

Peso fortachón, ¿compro dólares?

Frente a la notable apreciación del peso frente al dólar, que ha llevado su cotización por debajo de los 18 pesos, por divisa estadounidense, la pregunta que más frecuentemente se escucha hoy es: ¿compro dólares?

Y la respuesta más rápida y sencilla es: si vas a viajar, compra dólares; si pretendes tener alguna ganancia, no te recomiendo que compres dólares porque lo más probable es que pierdas.

Hacer apuestas en el mercado cambiario, siempre es riesgoso.

Incluso encumbrados empresarios, confiesan, en corto, que han perdido porque se "protegieron" con coberturas –al inicio de la actual administración– y la cotización del dólar nunca llegó a los niveles que en algún momento temieron alcanzaría.

En las últimas semanas, se ha observado una tendencia de fortalecimiento del peso frente al dólar.

Entre los analistas especializados hay quienes piensan que volverá a niveles cercanos de 19 y hasta 20 pesos por dólar.

Al mismo tiempo, hay otros que proyectan que el dólar cerrará en 17.90 unidades.

Ayer, el billete verde interbancario finalizó en 18.1375 pesos.

La semana pasada rompió la barrera de los 18 pesos, según datos del Banco de México.

¿Qué dicen los analistas de la encuesta Citibanamex?

El consenso de los 32 grupos financieros que respondieron en la Encuesta Citibanamex de Expectativas (ECE), prevé que el dólar cerrará el año por debajo de 20 pesos, en 19.47 unidades.

Peeeero, hay quienes anticipan una mayor fortaleza de la moneda mexicana.

Por ejemplo, BNP Paribas, está entre los que ven un mayor fortalecimiento del peso. Proyecta una cotización para el cierre del 2023, en 17.90 pesos.

Otras instituciones prevén que el tipo de cambio concluirá el año por debajo de las 19 unidades.

En este grupo están Actinver (18.90), CIBanco (18.50), Finamex y HSBC (18.70), Multiva y Natixis (18.75) y Scotiabank (18.82).

La entidad financiera que ve un peso más débil es UBS, con una cotización de 20.50 pesos.

Lo que quiere decir que aún entre los especialistas hay un rango importante de diferencia en sus proyecciones.

Y es que falta mucho por ver. Desde lo que pase en la economía de EU. Si se concreta o no una recesión económica en ese país.

Lo que ocurra en México, en materia inflacionaria, que para muchos es el riesgo mayor porque no se ha podido controlar.

¿Qué hará Banxico en materia de política monetaria? Por lo pronto los 34 participantes que participaron en la ECE estiman que el próximo movimiento en el costo del crédito por parte del Banco de México será un incremento en marzo, de los cuales 31 proyectan que será de 25 puntos base.

Para el cierre del año, el consenso de los participantes subió su expectativa de inflación de 5.20 a 5.30 por ciento.

En materia de crecimiento, el grueso de los especialistas ven un mejor panorama, por lo cual subieron su proyección del PIB de 1.1 a 1.4 por ciento, con un rango que va de 0.7 a 1.7 por ciento.

Todavía hay muchas preguntas por responder en materia económica tanto de EU como de México.

El mercado cambiario es muy volátil. Lo bueno es que México desde 1994 mantiene un mercado de libre flotación y eso le ha dado enormes ventajas a nuestro país.

Por lo pronto, la recomendación es que si no sabe, mejor no apueste en el mercado cambiario. Eso sí, si va a viajar, compre los dólares que necesite.

Atisbos

Felipe García Ascencio, el CEO de Santander México, observa a la economía mexicana con mucho optimismo y tiene como meta duplicar el tamaño de esa institución bancaria en los próximos años.

Entre 2023 y 2025, Santander invertirá 500 millones de dólares cada año, para un total de 1,500 millones de dólares en este periodo para continuar con la transformación digital y tecnológica.

El pasado 2022 fue un año récord. Alcanzó una utilidad neta de 26 mil 476 millones de pesos, lo que representó un incremento del 46.4%, en comparación con el 2021.

El número de clientes creció 8.5% año con año para alcanzar 21.3 millones.

Al cierre del 2022, los clientes digitales llegaron a más de 6 millones con una variación interanual del 8.8%; mientras que los clientes móviles crecieron 9.9% para llegar a más de 5.7 millones.

Al cierre del 2022, el 62% de las ventas de productos se realizaron a través de canales digitales, frente al 56% de hace un año. Coloca ya más productos en sus canales digitales que en sucursales.

Santander está tramitando lo necesario para poner en marcha Openbank, su banco digital. Se espera que empiece a operar en México a finales de este año o inicios del 2023.

PERIÓDICO	PÁGINA	FECHA	SECCIÓN
EL ECONOMISTA	11	08/03/2023	COLUMNAS Y ARTÍCULOS

La gran depresión

Enrique Campos Suárez
ecampos@eleconomista.mx

Los bancos centrales que se hacen escuchar

Orgullo, eso es lo que hay que sentir cuando vemos que Agustín Carstens recibe el XIX Premio de Economía Rey de España de manos del rey Felipe VI.

También hay un toque de nostalgia al ver a este mexicano que hoy no está en la posibilidad de apoyar a su país con su experiencia en materia fiscal y monetaria.

A Carstens se suman otros tantos mexicanos expertos en temas económico-financieros que hoy están en otras actividades o en otras partes del mundo, a pesar de que en este momento sería indispensable contar con ellos en el sector público.

Claro que es imposible en estos momentos de la realidad política mexicana pensar en personajes de las grandes ligas cuando estamos estancados y en franco retroceso.

El caso específico de Agustín Carstens resulta más que emblemático en estos tiempos en los que las políticas monetarias han cobrado una gran relevancia por la necesidad de luchar contra las altas tasas de inflación en el mundo.

Lo sucedido ayer en los mercados es muy representativo de la urgencia de tener un banco central que no solo sea agresivo con su política monetaria, como lo es hoy el Banco de México, sino que también tuviera una mayor presencia entre los agentes económicos para que un discurso firme respaldara su política restrictiva.

En su comparecencia ante la Comisión de Banca del Senado de Estados Unidos, Jerome Powell, presidente de la Reserva Federal de Estados Unidos (Fed), dijo que ve una economía estadounidense fuerte y sin suficientes señales de una desaceleración de la inflación, sobre todo en el sector servicios, lo que haría necesario continuar con los incrementos en las tasas de interés.

Así, sin moverle ni un punto al costo del dinero, Powell logró el efecto de que los mercados compraran el mensaje de intransigencia del banco central estadounidense con las presiones inflacionarias.

Eso es lo que hace un banquero central influyente. Claro, es la Reserva Federal y no hay otra entidad monetaria en el mundo con ese nivel de poder en los mercados. Pero cuando se hacen escuchar las instituciones pueden tener mejores efectos que sólo aplicar la medicina de las tasas de interés a secas.

El tema es que esas palabras contundentes de Powell provocaron, entre otros efectos, una depreciación del peso mexicano frente al dólar de 1%, porque los mercados ya escucharon el rumbo de la Fed sin escuchar una voz fuerte, clara y contundente desde el Banco de México.

En su discurso de aceptación del XIX Premio de Economía Rey de España, Carstens dijo que las políticas monetarias restrictivas deben perdurar hasta que el trabajo esté hecho, porque de no hacerlo, la credibilidad de la política monetaria se vería cuestionada y de paso la de los bancos centrales autónomos responsables de su aplicación.

Este discurso puesto en la voz del titular del Banco de México sería una señal clara y lógica que quisieran escuchar los mercados. Pero lo dice el Presidente del Banco de Pagos Internacionales.

No es nada diferente ni contrario a los criterios actuales de la política monetaria mexicana, la diferencia está en hacerse escuchar y no permanecer en ese extraño y temeroso silencio del Banxico.

Las palabras contundentes de Powell provocaron, entre otros efectos, una depreciación del peso mexicano frente al dólar de 1%, porque los mercados ya escucharon el rumbo de la Fed.

PERIÓDICO	PÁGINA	FECHA	SECCIÓN
EL ECONOMISTA	15	08/03/2023	COLUMNAS Y ARTÍCULOS

Economía conductual

Raúl Martínez Solares
raul@martinezsolares.com.mx

Mujeres en México

"Las mujeres pertenecen a todos los lugares donde se toman decisiones... No debería ser que las mujeres sean la excepción".
Ruth Bader Ginsburg, jueza de la Corte Suprema de EU y luchadora por la igualdad de género.

Esta semana se conmemoran dos eventos importantes: el primero, el Día internacional de la Mujer el 8 de marzo, que, como cada año, se hace necesario recordar que NO es un evento festivo ni de celebración; es una fecha que busca recordar y evidenciar los temas que afectan la igualdad de oportunidades hacia las mujeres en todos los ámbitos de la vida, de todos los países del mundo. El segundo evento, el 9 de marzo, "Un día sin nosotras", que busca visibilizar la importancia y extraordinaria contribución de las mujeres en la vida del país, con un paro de actividades por parte de las mujeres, en los ámbitos laborales, educativos e incluso, hasta de su presencia en medios digitales.

Es fundamental seguir recordando (no sólo en esta fecha sino de manera permanente), que hoy vivimos una condición extraordinariamente negativa para las mujeres. Pese a que se han avanzado en algunos temas, persisten profundas inequidades y desigualdad en temas laborales, salariales. de participación política y de acceso a posiciones de dirección y liderazgo tanto públicas como privadas, entre muchos otros. Esta disparidad de oportunidades no solo representa una asignatura pendiente en materia de justicia social; es además un imperativo económico y político. El que tengamos una sociedad más paritaria en donde las mujeres tengan una mayor participación y para ello las acciones afirmativas, con todas las deficiencias que puedan argüirse que tienen, siguen siendo los mecanismos más eficaces para acelerar el rompimiento de estas barreras.

Adicionalmente en nuestro país hoy, es innegable que no sólo enfrentamos una condición extraordinariamente negativa en materia de violencia hacia las mujeres, sino que además esta se exacerbado en los últimos años; cuando en teoría deberíamos presenciar un mayor avance de mecanismos que garanticen la integridad de las mujeres en nuestro país. Esto último, es fundamentalmente resultado de un deterioro de las condiciones de seguridad, pero de forma complementaria (antes de que alguien venga con su cantaleta de que "a los hombres los matan más") hoy hay un acentuamiento de la violencia específica hacia las mujeres, por su propia condición de mujer; que incluye violencia sexual, violencia doméstica, tráfico de personas y otros delitos y conductas igualmente reprobables.

Hoy, los movimientos feministas en nuestro país han sido extraordinariamente claros y puntuales en señalar la falta de acciones específicas, tanto de la sociedad como del gobierno, para atender sus demandas y en la polarización existente se ha generado en ciertos grupos (con intereses puntuales) una visión perversa, que pretende desde el absurdo, descalificar la validez de estos movimientos, como si fueran políticamente manipulados para favorecer o atacar a determinadas corrientes o posiciones políticas.

Existen además, quienes con una falacia argumentativa, utilizan solamente una pequeña fracción de las posiciones feministas más radicales o extremas (de por si legítimas) para descalificar la validez de todas las demandas de un movimiento, que claramente responde a condiciones objetivas y estructurales de desigualdad y de violencia hacia las mujeres.

Partiendo de la premisa que, en el entorno político de nuestro país, los gobiernos rara vez actúan si no es movidos por un interés político de corto plazo, resulta fundamental que la sociedad civil reconozca la importancia y la urgencia de atender los temas relacionados con la inequidad y la violencia que enfrentan las mujeres.

No hacerlo con un elevado sentido de urgencia, afecta lo más esencial y básico de nuestra convivencia como sociedad y genera un efecto negativo sobre la posibilidad de desarrollo económico integral; así como un efecto de degradación social que debe avergonzarnos.

PERIÓDICO	PÁGINA	FECHA	SECCIÓN
El Sol de México	48	08/03/2023	COLUMNAS Y ARTÍCULOS

NOMBRES, NOMBRES Y... NOMBRES

ALBERTO AGUILAR

Reunión para "mejor ejecución" esta semana, cambios en un mes y Urquiza enfatiza rol de BIVA

Será esta semana cuando la CNBV de **Jesús de la Fuente** se reúna con la BMV y BIVA, así como con las casas de bolsa para destrabar el asunto de la circular de "mejor ejecución".

En enero los intermediarios vía la AMIB de **Álvaro García Pimentel** solicitaron a la autoridad reconsiderar la mecánica vigente desde agosto, puesto que con ella se afecta la rentabilidad del inversionista.

Edson Munguía vicepresidente de Supervisión Bursátil de CNBV ya tiene todos los elementos del caso. BIVA de **Santiago Urquiza** incluso entregó un análisis da la interrelación en EU, donde hay 15 bolsas incluido el Nasdaq. Se hizo extensivo a la AMIB.

El objetivo es que haya competencia, sin perder de vista la protección al inversionista.

Urquiza enfatiza que debe respetarse la orden que llegue primero más allá de la bolsa de que se trate.

Pese a los tiempos difíciles del mercado, Urquiza defiende los resultados que ha dado BIVA a casi 5 años de su arranque (julio del 2018). El monto operado ha crecido más del 35%.

BIVA además ha captado 40% de las nuevas emisiones de deuda y tiene entre 16% y 18% de las operaciones que se realizan junto con la BMV que dirige **José-Oriol Bosch**. El mandamás de CENCOR, controladora de BIVA, explica que igual los costos han caído.

Cierto con BIVA el mercado se ha fragmentado, pero considera que en una segunda fase vendrá la generación de más oferta. Claro que el horizonte de la inversión en el país debe mejorar.

Urquiza remarca que lo importante que es preservar la competencia, para lo que falta pulir las reglas de "mejor ejecución", cuyo primer modelo no ayudó, ni tampoco el actual. En su óptica los cambios estarán en un mes, máximo.

Según esto BIVA que dirige **María Ariza** deberá alcanzar el punto de equilibrio este año, mientras que CENCOR tuvo un 2022 récord con ingresos por más de 1,000 mdp y un EBITDA y ganancias al alza, tras un recorrido de 30 años.

Como quiera la pelota de lado de la autoridad.

HOY AL MEDIODÍA LA REELECCIÓN DE TEJADA EN CONCANACO

Todo está puesto para que **Héctor Tejada** se reelija hoy en Concanaco. Será su tercer año. Recién se convocó a la reanudación de la 107 asamblea. Quedó pendiente el tema electoral por amparos que interpusieron algunos socios, mismos que ya fueron revocados por el Juzgado 8 de Distrito. La reunión será al mediodía.

PLAZO AL 2 DE SEPTIEMBRE PARA NEGOCIACIÓN DE MAÍZ EN T-MEC

Ayer el IMCO de **Valeria Moy** difundió una nota en torno a la solicitud de consultas para el maíz que inició EU. Se hace ver que las restricciones a la importación del grano, al igual que el arancel que recién se impuso a la exportación del blanco, además de que contradicen las obligaciones en los acuerdos comerciales, repercuten en la competitividad. Hay 180 días para salvar el asunto, o sea al 2 de septiembre. Si no hay acuerdo, EU recurrirá a una controversia en el T-MEC. Imposible para Economía de **Raquel Buenrostro** comprobar científicamente que el maíz genéticamente modificado daña la salud. Dicha evidencia no existe.

VEN EXPERTOS INFLACIÓN DEL 5.30% PARA FIN DE AÑO

Ayer en la encuesta de Citibanamex que dirige **Manuel Romo**, los expertos estimaron una inflación en febrero del 7.7% con la subyacente en 8.34% anual. Para el cierre del 2023 la expectativa se elevó a 5.30%. Ni hablar.

JAMES CAMERON E INICIA MAÑANA "FESTIVAL DE LAS IDEAS"

Mañana inicia en Puebla el "Festivas de las Ideas", reunión impulsada por **Ricardo Salinas Pliego** para abonar al pensamiento más innovador sobre economía, educación, tecnología, libertad. Estará por ahí el líder histórico en la taquilla, **James Cameron**. También el reconocido psicólogo **Jordan B, Peterson** y el experto en innovación **Jeremy Gutsche**, entre otros. Se espera un nutrido aforo.

@aguilar_dd
albertoaguilar@dondinero.mx

TEMPLO MAYOR

F. BARTOLOMÉ

BASTÓ con que **Estados Unidos** le tronara los dedos al gobierno mexicano para que por fin las autoridades federales y estatales hicieran lo que siempre deberían hacer: proteger a las víctimas y perseguir a los criminales. Lo ocurrido en **Matamoros** deja muy mal a la **4T**, por donde se le vea.

DE ENTRADA resulta evidente que ni el gobierno federal ni los estatales tienen bajo control el territorio nacional. En el caso específico de **Tamaulipas**, la administración de **Américo Villarreal** gobierna en el pedacito que le deja el crimen organizado. Además, la intervención rápida y sin miramientos de las dependencias norteamericanas puso en evidencia a las mexicanas, pues nunca actúan y ni siquiera se plantean la posibilidad de perseguir a los criminales.

LO MÁS GRAVE es ver cómo se ha normalizado en México la barbarie y la violencia. El video del ataque y levantón de los cuatro estadounidenses fue visto en redes sociales sin que nadie pusiera el grito en el cielo, nadie se preocupara por saber quiénes eran las víctimas y, sobre todo, dónde se las habían llevado. De no haber sido ciudadanos de EU, el gobierno de **Andrés Manuel López Obrador** no habría reaccionado y el video habría sido uno más de los muchos que se registran a diario en el país de los abrazos para los delincuentes.

• • •

QUE NADIE se sorprenda si los morenistas obtienen las mejores calificaciones en el examen que ayer se aplicó a quienes aspiran a ser consejeras y consejeros del **INE**. Y no es porque hayan estudiado mucho... ¡sino porque les filtraron las respuestas!

ASPIRANTES que participaron aseguran, sin mucha duda, que varios candidatos cercanos a la **4T** llevaban acordeón. Y el examen tenía preguntas que, en vez de medir qué tanto sabían de leyes electorales, parecían teledirigidas para que sólo unos cuantos contestaran. Tan es así que verdaderos expertos en legislación electoral no le encontraban la cuadratura al examen.

SERÍA muy extraño –y lamentable– que se hubiera filtrado el examen. Sobre todo porque no se ve quién en el **Comité Evaluador** podría estar interesado en huachicolear al **INE**. Porque **Enrique Galván Ochoa** nomás es morenista de hueso colorado y uno de los jilgueros favoritos del Presidente; **Andrés García Repper** fue representante de **Morena** en **Tamaulipas**; y **Evangelina Hernández** trabajaba en la **Guardia Nacional**. Ni modo de pensar que alguno de ellos está actuando de forma partidista. ¿Verdaaad?

• • •

MILES y MILES y miles de mujeres salen hoy a las calles, a las plazas, a las redes de todo el país. Es el **Día Internacional de la Mujer**, pero no salen a celebrar. Salen a reclamar por sus derechos; por una igualdad de oportunidades en la vida real y no en los discursos; piden, exigen seguridad para ellas, sus madres y sus hijas, de tal forma que deje de ser normal hablar de 10 feminicidios al día. Y si salen y se movilizan no es por gusto, no es por hacer enojar a alguien en **Palacio Nacional** (aunque se enoje), lo hacen porque es necesario y es justo y es tiempo de hacerlo.

PERIÓDICO	PÁGINA	FECHA	SECCIÓN
REFORMA	10	08/03/2023	COLUMNAS Y ARTÍCULOS

AMLO ha afirmado que la prohibición fue por razones de "salud", pero su gobierno ha sido incapaz de probar los supuestos daños del maíz transgénico.

Prohibir transgénicos

"Defender los cultivares transgénicos no es un capricho, sino un compromiso".

Francisco Bolívar Zapata

GUADALAJARA.- La Oficina de la Representante Comercial de Estados Unidos (USTR) pidió a México iniciar consultas técnicas sobre el maíz transgénico. Era de esperarse. Desde diciembre de 2020 el gobierno de López Obrador prohibió la importación del maíz transgénico y el glifosato, el herbicida más popular del mundo. El gobierno de Estados Unidos, cuyos agricultores son grandes productores, advirtió que promovería un panel de controversia por violación al Tratado México-Estados Unidos-Canadá (T-MEC). Conminó a México a presentar información científica que sustentara la prohibición, pero el gobierno nacional, en lugar de aportar las pruebas, cambió el decreto en febrero de este 2023 para que la prohibición se aplicara solo al maíz para consumo humano directo. Así pretendía evitar la necesidad de presentar pruebas. De nada sirvió. La petición de consultas técnicas es el primer paso para llevar al panel de controversia, en el que, si no hay sustento científico para la prohibición, México podría sufrir sanciones por miles de millones de dólares.

La presión política en Estados Unidos ya es muy fuerte. Varios legisladores importantes han criticado la prohibición. El republicano Jason Smith, presidente del poderoso Comité de Medios y Arbitrios de la Cámara de Representantes, aplaudió que por fin la representante comercial Katherine Tai haya decidido iniciar el proceso "para proteger a los agricultores estadounidenses y a las comunidades rurales". El presidente del subcomité de comercio, Adrian Smith, afirmó que "debemos hacer que nuestros socios comerciales respeten sus compromisos". Tai declaró este 6 de marzo: "Las políticas de México amenazan con interrumpir miles de millones de dólares en el comercio agrícola y sofocarán la innovación que es necesaria para abordar la crisis climática y los desafíos de seguridad alimentaria si no se abordan".

Si bien López Obrador ha afirmado que impulsó la prohibición por razones de "salud", su gobierno ha sido incapaz de presentar pruebas sobre los supuestos daños del maíz transgénico. La Secretaría de Economía informó en un comunicado que demostrará "con datos y con evidencia que no ha habido afectación comercial", pero no que buscará demostrar los daños a la salud. Hubiera sido una tarea imposible.

Desde hace décadas millones de personas y animales han consumido maíz y otros alimentos genéticamente modificados. A pesar de que estos productos han sido sometidos a más pruebas que cualquier otro, no se ha encontrado un solo caso de daños a la salud. El libro *Transgénicos*, coordinado por Francisco Bolívar Zapata, el científico mexicano más reconocido en la biotecnología, ganador del Premio Nacional de Ciencia y del Premio Príncipe de Asturias, señala: "Es importante que la sociedad y la opinión pública tengan claro que los organismos transgénicos se utilizan en muchos países desde hace más de 35 años sin haber causado daños a la salud, ni efectos negativos sobre el medio ambiente o la biodiversidad. Por el contrario, existe un conjunto amplio de reconocidos beneficios para múltiples usuarios, en particular para los agricultores que cultivan plantas transgénicas".

No sorprende que el gobierno de López Obrador no haya podido presentar pruebas para demostrar los daños a la salud del maíz transgénico. Ningún estudio científico ha podido hacerlo. La prohibición ha sido consecuencia de prejuicios políticos. El problema para el gobierno de México es que el prejuicio no es una causa justificada en el T-MEC para prohibir los productos de otros países signatarios.

• MATAMOROS

El secuestro de cuatro estadounidenses en Matamoros, dos de los cuales fueron asesinados, complica aún más la relación de Washington con México. La política de abrazos y no balazos no está convenciendo a los políticos de Estados Unidos.

No hay un 8M que se parezca a otro, como no hay una única ni monolítica reivindicación de las mujeres. Lo ganado se puede perder, no bajemos la guardia.

Que AMLO no es feminista

Y lo dice un titipuchal de gente.

Otro 8M, otro Día Internacional de la Mujer. Efeméride para visibilizar, cada vez más, no sólo la lucha de las mujeres por un mundo equitativo y seguro, sino también las nuevas demandas y afirmaciones. No hay un 8M que se parezca a otro, como no hay una única ni monolítica reivindicación de las mujeres. Lo fascinante de la efervescencia femenina y feminista es que explota en mosaicos esenciales.

Como la vida misma.

Y como las propias exigencias.

Los principales problemas que enfrentan las mujeres en este país, según la encuesta de Enkoll en el marco del 8M, son el acoso sexual, la inseguridad y la violencia doméstica (seguida, muy de cerca, de los feminicidios). México es un país violento y feminicida. Nada ha podido detener esa espiral. Y por eso incluso las más jovenes de entre las que somos gritan que nos queremos vivas, nos queremos en la posibilidad de estar vivas. Y de vivir.

No encerradas, no temerosas.

Vivas.

Cuando un 93% de los y las encuestadas responde que la violencia en contra de las mujeres en México es un problema muy importante, es que algo está sucediendo y que las conciencias se están activando. ¿La esperanza? Que una considerable mayoría asegura también que hoy es más probable que las personas que cometen acoso o agresión sexual sean castigadas y que es más probable que se les crea a las víctimas que denuncian acoso o agresión sexual. ¿Esto significa que vivimos en un país de justicia? No, solo que estamos en un momento de mayor certeza de los agravios. Combinado, lo que tenemos no es una ecuación feliz: mayor conciencia en un entorno de justicia deficiente, el descontento se cuenta solo.

Que las mujeres somos más empoderadas e independientes, pues sí. Pero también hay una amplísima mayoría que considera que la persona que llora cuando está deprimida o triste... es mujer.

Si vieran los ríos que salen de los ojos masculinos.

Encargadas del cuidado de menores y mayores y de la cocina o la persona con quien se platica sobre los problemas personales: las mujeres. Como publicidad de los 50 del siglo pasado. ¿Exitosos en el trabajo? A michas. Proveedores del hogar y herederos de las propiedades familiares, los hombres.

(Hago un paréntesis para decir que me da un poco de pena mi generación, la X. De entre todos los grupos etarios, los que nacimos entre el 65 y el 80 somos más apocalípticos según los datos analizados. O más conservadores. Ameritará un análisis en sí mismo).

Graduarse de una carrera, obtener un empleo, ser directoras, conseguir un mejor salario y hasta ser presidenta de México, una amplia mayoría considera que una mujer lo puede hacer. Pero salir a la calle sin temor a sufrir violencia, ahí casi todes coinciden en que no.

Vaya país el nuestro: puedes ser Presidenta, pero de la violencia cotidiana no te escapas.

Protestar no solo se vale, dicen los encuestados, sino también se fortalece cuando va acompañada la protesta de exigencias puntuales. Pero lo de las

pintas a monumentos o edificios, eso no: una amplísima mayoría todavía dice que no. Será que nos gana el formalismo, que el pedir permiso sigue siendo más importante en lo social que la expresión de la rabia y la frustración. Yo soy una convencida de que siempre se puede limpiar un edificio grafiteado pero nunca se puede resucitar a una mujer asesinada. Y que para que se volteara a ver de frente a la revuelta femenina hacía falta patear "los buenos modales".

Sí, las mujeres también estamos revolcando la etiqueta.

Muchos y más datos tendremos estos días para aprehender la complejidad de lo femenino en una sociedad que sigue enamorada de sus certezas. Y en medio de las interpretaciones, lo único cierto es que aún sin justicia ni reivindicación, mucho de lo femenino y de lo feminista ya llegó para quedarse.

Solo no olvidemos que lo ganado se puede perder. Siguen siendo tiempos de no bajar la guardia.

Cierra el estudio al que refiero: ¿usted diría que el gobierno de Andrés Manuel López Obrador es feminista?

60% dice que no.

Y pues sí, ahí está una parte importante de la narrativa que este Presidente perdió o nunca entendió.

Se llenarán estos días las calles de morado, de gritos, de cánticos, de sororidad. Se llenarán de nuevos significados a partir de otros significantes.

Se llenarán.

Y ahí estaremos.

Igualdad

Yo tengo innumerables teorías y muy pocas prácticas. Una de mis tesis consiste en afirmar que la institución del matrimonio desaparecerá. En otros tiempos eso de casarse se veía como el destino natural de la mujer y el hombre. Si una muchacha llegaba a los 25 años sin tener marido se le llamaba "solterona", "quedada" o "cotorrona", y se decía que en la vida no haría otra cosa más que vestir santos. También para el varón sin esposa había dichos: "Cuarentón solterón, maricón". He hablado de esa amiga mía que andaba ya por la treintena y aún no se casaba. En las bodas sus tías le preguntaban con tonito: "¿Y tú cuándo, sobrina?". Se libró de la monserga preguntándoles a ellas en los sepelios: "¿Y tú cuándo, tía?". Los tiempos cambian –cambiar es su especialidad–, y ahora las parejas no son proclives al casorio. Si llegan a él lo hacen pasados los 30 años, pero muchos de ellos y ellas prefieren más bien vivir juntos sin estar unidos por lazos de himeneo. Igualmente rehúyen los deberes que vienen con los hijos. La moda actual es tener "perrijos" o "gatijos", a los que tratan como si fueran fruto de sus entrañas. Les compran ropita, juguetitos; les celebran su cumpleaños con pastel. Yo no opino que eso esté bien o mal; lo único que digo es que está. Me atrevo a suponer que todo eso lo imbuye en el subconsciente universal la Madre Tierra, preocupada por el aumento de la población. Otrora esa mamá no sentía tal inquietud, y el deseo mayor de los casados era empezar a tener prole cuanto antes. Había quienes la tenían a los tres meses de la boda, haiga sido como haiga sido. Yo pertenezco a la época del patriarcado. Yo pertenezco a la época del matriarcado. No me contradigo, lo mismo que no hay contradicción en el célebre principio de *A tale of two cities*, de Dickens. El hombre era considerado "el jefe de la casa", pero las madres les decían *sotto voce* a sus hijas: "La mujer obedeciendo manda", y las esposas terminaban por ejercer una sutil jefatura –muchas veces no tan sutil– sobre el supuesto jefe. Yo me adelanté por varias décadas a las conquistas del feminismo. Desde el primer día de casado le entregué todo mi sueldo a mi mujer en el mismo sobre en que lo recibía, cuando el uso común era que el marido le diera a su esposa "el chivo", una pequeña cantidad cada día para el gasto de la casa, pues a la mujer se le juzgaba incapaz de manejar bien el dinero. El patrimonio de mi familia se debe a esa sabia provisión, que tomé no por cálculo, sino por amor. Hoy es el día dedicado a la mujer. Muchos temen su llegada, sobre todo en la Ciudad de México. No pocos comerciantes cierran a piedra y lodo sus comercios y cubren sus escaparates con láminas o tablas, igual que hacían en el pasado los tenderos españoles del centro de la capital cuando se acercaba la noche del Grito. Y es que hoy por hoy algunas mujeres usan la violencia para probar su independencia. Con ello, entiendo, se cobran la factura por siglos de opresión que aún no termina, según lo muestran los constantes feminicidios que en el país ocurren, las muchas formas de violencia familiar, el acoso sexual, las terribles agresiones, la discriminación que en el trabajo siguen sufriendo las mujeres. Yo creo en la complementariedad de la mujer y el hombre. Me alejo entonces de los extremos tanto hombristas como hembristas. Pienso, sí, que aún falta mucho camino por recorrer en la búsqueda de justicia plena para las mujeres, y para suprimir el sentimiento de superioridad que priva todavía en numerosos hombres. Cuando haya igualdad completa de derechos entre la mujer y el hombre, tanto los hombres como las mujeres seremos mejores... FIN.

PERIÓDICO	PÁGINA	FECHA	SECCIÓN
EL UNIVERSAL	-	08/03/2023	COLUMNAS Y ARTÍCULOS

Sube presión de Washington a AMLO: ¿politiquería o real politik?

eluniversal.com.mx/opinion/salvador-garcia-soto/sube-presion-de-washington-amlo-politiqueria-o-real-politik

Salvador García Soto

La coyuntura del pasado fin de semana no pudo ser más desafortunada y delicada para México ni para el gobierno de López Obrador. Apenas reaccionaba el mandatario mexicano contra la iniciativa denominada Resolución 18, en la que los senadores republicanos Dan Crenshaw y Mike Waltz proponen declarar "organizaciones terroristas" a los cárteles mexicanos y permitir así que las fuerzas militares estadounidenses entren a combatir a territorio mexicano el tráfico de fentanilo, cuando el FBI confirmaba el domingo por la noche que cuatro ciudadanos estadounidenses, originarios de Carolina del Sur, habían sido atacados y secuestrados por sicarios en Matamoros, muy cerca de la línea fronteriza con Brownsville, Texas.

Al embate de los sectores duros republicanos en el Congreso, que se sumaron a la propuesta del exfiscal estadounidense William Barr, para que el Ejército de su país combata la producción del fentanilo mexicano que está envenenando a cientos de miles de estadounidenses, y a la propuesta de 21 fiscales estatales de la Unión Americana que también pidieron la clasificación de terrorismo para las organizaciones del narcotráfico que operan en México, se sumó ahora la fuerte presión directa de la Casa Blanca, de las grandes cadenas de la televisión norteamericana y de agencias como el FBI, para que las autoridades de México resolvieran el caso de secuestro en contra de los cuatro jóvenes —y asesinato de dos de ellos— que fueron atacados por el Cártel del Golfo apenas cruzaron la frontera mexicana, al confundirlos con supuestos narcos de origen haitiano.

Como en ningún otro momento del sexenio —y en un tono que no se recuerda incluso para otros gobiernos mexicanos—, los voceros de la administración de Joe Biden cuestionaron la violencia criminal en México en contra de ciudadanos de su país, la tacharon de "inaceptable" y criticaron la actuación de las autoridades mexicanas que durante 72 horas,

desde el viernes al mediodía en que ocurrió el ataque armado a los cuatro jóvenes afroamericanos y hasta el lunes pasado, no habían informado siquiera del hecho y mucho menos de avances en las investigaciones por el violento secuestro. Fueron los videos de personas que presenciaron los hechos y las investigaciones del FBI, incluso en territorio mexicano, lo que llevó a esa agencia a confirmar el domingo por la noche que, efectivamente se trató de un ataque criminal de un grupo del narcotráfico contra los cuatro ciudadanos estadounidenses.

El informe del FBI desnudó la indolencia e ineficacia no sólo del gobierno de Tamaulipas, cuyo gobernador, Américo Villarreal, y el fiscal Irving Barrios nada habían informado sobre el tema, sino también la inexistente estrategia del gobierno federal que todavía el lunes, en la información de la Sedena que le proporcionaban a López Obrador, hablaban de que los jóvenes estadounidenses —que hoy se sabe cruzaron la frontera en busca de una operación estética para la mujer del grupo, Latavia McGee— habían quedado atrapados "en un enfrentamiento entre bandas", cuando en realidad fueron perseguidos, acosados y baleados en su propio auto por un grupo de sicarios del Cártel del Golfo, que presuntamente los confundió con haitianos metidos en el tráfico de drogas. ¿En casi 72 horas no pudieron saber las autoridades de México lo que había ocurrido hasta que se los informó el FBI?

Ya que regresaron ayer a los dos sobrevivientes, entre ellos la chica McGee, además de los dos cuerpos de los estadounidenses asesinados, el tema no terminará ahí para México. La Casa Blanca insiste en que quiere "justicia" por el ataque contra sus cuatro ciudadanos, mientras que la opinión pública de Estados Unidos está indignada ante la fuerte campaña de los medios de aquel país. Difícilmente Washington se conformará con un presunto culpable, como el joven de 24 años que ayer detuvieron en la casucha de madera en donde según el gobernador Américo Villarreal tenían a los jóvenes afroamericanos, tanto a los muertos como a los vivos. Tendrán que caer cabezas, líderes del Cártel y no sólo sicarios de poca monta que ejecutaron el ataque armado y luego aventaron los cuerpos en la caja de una camioneta "como si fueran perros", diría la madre de uno los jóvenes asesinados, al que reconoció al ver los videos grabados el viernes en Matamoros.

Este caso marcará un antes y un después en la tolerancia que Washington ha tenido hacia la fallida estrategia de seguridad hacia el narcotráfico que ha mantenido López Obrador. Se lo dijeron en varias ocasiones y en varios tonos, a través de distintos enviados, primero con Antony Blinken y Alejandro Mayorkas, y luego en la misma voz y presencia del presidente Joe Biden en la cumbre de Norteamérica en enero pasado en Palacio Nacional: "Necesitamos acciones contundentes contra el fentanilo y su producción y tráfico a los

Estados Unidos"; pero al no ver resultados ni avances reales en el combate a los productores y traficantes de la droga que ha matado a más de 100 mil estadounidenses, la decisión de Washington parece ser la de exhibir y presionar al gobierno lopezobradorista y su dudosa política contra los cárteles mexicanos.

Y mientras la administración demócrata de Biden no soltará fácilmente el tema del fentanilo, para los grupos republicanos que empujan la intervención militar en México, el asesinato y secuestro de los jóvenes estadounidenses es gasolina pura para su discurso en el que acusan al Presidente de México de proteger y no combatir al narcotráfico. Figuras como el senador Dan Crenshaw, que ya cuestiona duramente a López Obrador en las redes sociales con preguntas como: "Señor presidente, ¿está usted con el pueblo o con los cárteles?", seguirán endureciendo y magnificando la percepción de que el gobierno de López Obrador encubre y tolera a los capos de la droga y que su partido, Morena, es favorecido por los grupos criminales.

Y aunque las iniciativas en el Congreso de Estados Unidos son hasta hoy solo de la bancada republicana, no es del todo imposible que grupos de demócratas puedan apoyarlas a pesar de que representan una violación a la soberanía mexicana. Porque después de todo, en el caso de los cuatro jóvenes de Carolina del Sur atacados en Matamoros, agentes del FBI ya estuvieron investigando y rastreando en territorio mexicano y en colaboración con las autoridades mexicanas.

Al final, lo que más impacta todo este asunto, que el presidente López Obrador ha querido minimizar con su ya clásico discurso de que se trata de "politiquería" desde Washington, es a la sucesión presidencial en México. Washington no va a tolerar a otro gobierno similar a López Obrador, al menos no en su política hacia el narcotráfico, y en ese sentido la posición estadounidense hacia las elecciones mexicanas, en la que históricamente se dice que "los gringos no votan, pero sí vetan", cobra sentido en la actual coyuntura y a unos meses de las definiciones que tomarán el partido gobernante y la oposición en la definición de sus candidatas o candidatos a la Presidencia.

Lo que se pudo ver en estos últimos días, es que la presión de Washington hacia el gobierno mexicano, sobre todo en el tema del fentanilo, irá en aumento. Y no lo están haciendo, como torpemente lo lee el inquilino de Palacio, como un acto de "politiquería", sino de Real Politik, una operación de Estado que claramente busca algo más que respuestas demagógicas de su contraparte mexicana. Veremos qué hace ante eso López Obrador, que no entendió la dimensión y la urgencia del problema del fentanilo para los vecinos estadounidenses. O se pone las pilas y cambia su política para golpear, detener y

desarticular a las dos principales organizaciones productoras y exportadoras de fentanilo a los Estados Unidos, léanse Cárteles de Sinaloa y Jalisco Nueva Generación, o tendrá que ceder cada vez más al embate de Washington. Porque al final, como buen echeverrista, AMLO aplica la demagogia y el populismo puro en su relación con la Casa Blanca: por las mañanas crítica y cuestiona a los Estados Unidos, pero por las noches les abre la puerta a los acuerdos a veces inconfesables.

NOTAS INDISCRETAS…

Un jugoso y lucrativo negocio fue el que encontró en la transparencia el autonombrado "Zar de las solicitudes de información", José Luis Moyá Moyá. A través del uso de esta herramienta ciudadana, este sujeto obtenía información sobre documentos, contratos y otras informaciones sobre empresas contratistas del gobierno, particulares y hasta denunciantes en casos penales, y con los documentos e informes que le entregaba vía transparencia el Instituto Nacional de Acceso a la Información Pública y Protección de Datos Personales, el Inai, el autonombrado "consultor" armaba expedientes que luego utilizaba para vender "protección" a empresas o particulares a cambio de no revelar la información que había obtenido por las vías oficiales. Así llegó a tener información sobre el caso Wallace, en la que aseguraba que Hugo Alberto Wallace Miranda estaba vivo y con ese presunto expediente en su poder acudió a visitar a Isabel Miranda y a pedirle dinero a cambio de no hacer pública la información que después aparecería publicada en varias columnas periodísticas ante la negativa de la madre de pagar lo que era en realidad una extorsión. El mismo modus operandi, que se convirtió también en un modus vivendi que le reportaba importantes ingresos, lo utilizó José Luis Moyá para presentarse ante directivos de Grupo Andrade y El Heraldo de México a los que les dijo tener información, obtenida vía transparencia, sobre los contratos que habían obtenido empresas de ese grupo empresarial para el arrendamientos de autos y patrullas en dependencias federales y locales, contratos que por lo demás son todos lícitos y a los que no se les ha comprobado ninguna irregularidad. Para no hacer públicos esos contratos, Moyá Moyá solicitó un pago mensual a los directivos de Grupo Andrade, algo así como una extorsión en forma de iguala a cambio de un supuesto silencio.

Ante la negativa de pagarle por su supuesta información comprometedora, el Zar encontró a otros empresarios, competidores de Andrade en el negocio de la venta y el arrendamiento inmobiliario que sí aceptaron pagarle a Moyá por su información, misma que utilizaron para pagar varias preguntas en las conferencias mañaneras del presidente López Obrador (donde ya se ha documentado las preguntas se venden y se pagan cuando hay temas de los que empresas, consultoras o cualquier interesado quieren que el Presidente opine) y así trataron de posicionar el tema de los contratos de Grupo Andrade como un asunto irregular o de corrupción. A través de portales de internet como El Centinela, a cuyo titular le daban las preguntas previamente redactadas, insistieron una y otra vez en pedirle al Presidente un pronunciamiento sobre dichos contratos, a lo que López Obrador llegó a declarar, ante la insistencia, que pediría una investigación al respecto al SAT y a otras áreas de su gobierno. Quién sabe si esa investigación realmente se las instruyó el Presidente a sus colaboradores y si presentarán algún resultado, pero lo que sí es un hecho es que el Grupo del Heraldo de

México presentó ya dos denuncias por el delito de extorsión contra José Luis Moyá Moyá; la primera que ya derivó en la Carpeta de Investigación CUJ-1/UI-1 s/D/16561/11-2019 presentada justamente en el 2019 y la segunda se presentó el pasado viernes en la Fiscalía Desconcentrada de Benito Juárez y que fue radicada la Fiscalía Antisecuestros. Veremos en qué termina esta trama que, por lo pronto, revela la existencia de personajes que ha convertido la práctica de la transparencia, una herramienta ciudadana y periodística para tener acceso a información oficial, en un jugoso negocio… Los dados mandan Serpiente Doble. La semana empezó complicada.

PERIÓDICO	PÁGINA	FECHA	SECCIÓN
EL UNIVERSAL	9	08/03/2023	COLUMNAS Y ARTÍCULOS

Mi dilema cada #8M

Son tantos y tantos temas que deben visibilizarse diario, pero en especial un día como hoy, Día Internacional de la Mujer. En México hay rezago en la igualdad de género en temas como salarios; el trabajo doméstico que recae principalmente en mujeres y niñas; la violencia laboral; el matrimonio infantil; el acoso y violencia sexual; los tremendos feminicidios; las desapariciones que además son ignoradas y revictimizadas: ¿pues en dónde y con quién y a qué hora andaba fuera de casa? Hay potentes estereotipos de género; menores oportunidades en educación; usos y costumbres discriminatorios y un larguísimo etcétera.

Por todo ello claro que es importante marchar y procurar visibilizar desigualdades que al final afectan a todos por igual.

Ayuda ver algunas estadísticas, como que a pesar de que somos más de la mitad de la población mundial, solamente el 6.6 por ciento de los altos ejecutivos listados en Forbes son mujeres. En materia de participación laboral de la mujer *vis a vis* la de los hombres, de los países de la OCDE, sólo Turquía e Italia tienen menor participación laboral de la mujer que México. En América Latina y el Caribe, México está sólo por encima de Guatemala.

Con datos del Banco Mundial, si las mujeres participaran a la misma tasa que los hombres, el ingreso *per cápita* del país sería 22 por ciento más alto. Por ello es evidente que la desigualdad afecta a todos, no solamente a las mujeres.

En el plano más doloroso, los datos muestran que una de cada tres mujeres experimenta violencia de género en algún momento de su vida. Para una de cada 10 mujeres la violencia sexual la sufren antes de haber cumplido 15 años. En México, las llamadas de emergencia al 911 relacionadas con incidentes de violencia contra mujeres en 2016 fueron 92 mil; el año pasado se recibieron casi 340 mil, es decir, incrementaron un 267 por ciento. Cuando salimos a marchar en el año 2020, se registraron 94 asesinatos contra mujeres tipificados como feminicidios. En el 2021 fueron 151. Prácticamente cada día, en el noticiero que conduzco en Foro TV de Televisa, llevamos mínimo una nota sobre un feminicidio.

Desde el 8 de marzo de 1975 que la ONU hizo oficial el Día Internacional de las Mujeres, ha habido avances. Estos números sin duda han ido mejorando. Pero vuelvo a mi comentario inicial, son tantos y tantos problemas, que aún con datos y marchas, cuesta trabajo lograr la visibilización y el enfoque en ellos.

Mi dilema cada que se acerca un #8M es ¿qué hacer? ¿Marcho o no marcho? La mayoría de los años la respuesta a esto ha sido no, porque debo estar al aire en mi noticiero, cubriendo las marchas. Pero más allá, me da la impresión de que la marcha permite ver que somos muchas mujeres, pero diluye los retos que tenemos como sociedad para lograr una mejor convivencia entre hombres y mujeres.

La siguiente pregunta es ¿paro el 9 o trabajo normal? En el 2020 paré. No fui a trabajar el 9 de marzo. Dos días después fue cuando la OMS declaró la pandemia. A diferencia de muchos, debí de ir físicamente a la oficina durante la emergencia sanitaria pero aun así no pude dejar de lamentar que perdí prácticamente el último día de 'normalidad' a cambio de ¿qué? ¿qué cambió con el paro de miles de mujeres? Probablemente al día siguiente el problema fue llegar con el doble de carga a la chamba.

Por ello pienso que cada #8M debiera intentar enfocarse en uno de estos tantos problemas. Hacer un tema el central y que el enfoque del Día de la Mujer visibilice muy bien un problema y al año siguiente se puedan entregar métricas claras de avances y/o retrocesos en uno, para enfocarnos en el siguiente.

Es simplemente una propuesta para intentar avanzar en tantos retos de brecha de género que nos aquejan y afectan a todos. ●

www.anapaulaordorica.com
@AnaPOrdorica

La desigualdad afecta a todos, no solamente a las mujeres.

PERIÓDICO	PÁGINA	FECHA	SECCIÓN
EL UNIVERSAL	7	08/03/2023	COLUMNAS Y ARTÍCULOS

A vivos y muertos los movían de un lado a otro

Uno de los sobrevivientes dijo que el olor a muerto era tan fuerte que no podían resistirlo. A vivos y muertos los movieron de un rancho a otro, a través de brechas de terracería, en los extensos campos que circundan Matamoros.

Desde el pasado viernes habían circulado en redes sociales imágenes que ilustraban la manera en que cuatro ciudadanos estadounidenses eran arrastrados, "como perros muertos", dijo uno de los familiares de las víctimas, hasta la caja de una camioneta de color blanco.

Las cámaras del C5 mostraron que en los hechos ocurridos en la calle Lauro Villar habían participado cinco o seis vehículos.

En Lauro Villar había quedado abandonado el vehículo en que los cuatro extranjeros habían llegado a Matamoros, la mañana del 3 de marzo. Una de las viajeras, según las autoridades, habría acudido a practicarse una liposucción. La unidad tenía placas de Carolina del Norte.

La primera versión indicaba que "los levantados" eran haitianos involucrados en el tráfico de drogas.

Una identificación hallada en el interior de la camioneta abandonada indicó otra cosa. Pero no había denuncias de desaparición. Agentes de la fiscalía contactaron a autoridades estadounidenses basadas en el Consulado General de Estados Unidos en Matamoros para ver si el vehículo tenía reporte de robo. Mientras avanzaba el fin de semana, las pesquisas dejaron claro que no se trataba de ciudadanos haitianos, sino de un grupo de estadounidenses que aquella misma mañana había cruzado desde Brownsville, Texas.

El domingo, el FBI tomó conocimiento del asunto y entabló comunicación con el secretario de Seguridad Pública de Tamaulipas. El embajador de Estados Unidos, Ken Salazar, se comunicó con el gobernador Américo Villarreal.

Fuentes cercanas a la investigación relatan que agentes de la fiscalía, reforzados por más de 40 agentes federales de la Conase, se dividieron en bloques de búsqueda y comenzaron a seguir las pistas. "Fueron a todas", explican. Pero no había ni incendios ni muertos.

La búsqueda tomó toda la noche del lunes.

Ayer en la mañana, de acuerdo con autoridades consultadas, uno de los grupos se aproximó al ejido El Tecolote, en las inmediaciones del sitio conocido como La Lagunota.

Había un pequeño cobertizo pintado "de color shedrón o ladrillo". A un lado estaban algunas de las camionetas que los investigadores buscaban.

Ahí hallaron a los dos sobrevivientes del drama que comenzó en la calle Lauro Villar. Ahí estaban también los cuerpos de quienes perdieron la vida, y entraban ya en descomposición.

Fuentes consultadas indican que es probable que, al ver el tamaño del problema, el mismo Cártel del Golfo reveló la ubicación de las víctimas.

Un joven de unos 23 años, encargado presuntamente de cuidar a los secuestrados, fue aprehendido en el lugar.

De acuerdo con el relato oficial, un par de horas después de llegar a Matamoros, sicarios del CDG le marcaron el alto a los estadounidenses: estos no se quisieron detener por miedo.

Un grupo de camionetas comenzó a perseguirlos y entonces les tiraron. Uno de los visitantes echó a correr: le dispararon. Los otros se echaron al piso.

A los visitantes los movieron al menos tres veces: "los tenían unas horas, revueltos a los vivos con los muertos, en una casa de seguridad. Los interrogaban. Más tarde los llevaban a otro sitio".

Pronto se sabrá si eran extranjeros en viaje médico o si su viaje tuvo otros motivos (qué extraño que un cártel moviera a vivos y muertos de un lado a otro).

En todo caso, la suya será una historia propia de la realidad que miles de mexicanos viven diariamente en Tamaulipas, y no solo en Tamaulipas: en el país del presidente "más popular del mundo", colocado de pronto en el campo de visión de la Casa Blanca, del FBI, del planeta entero. ●

Fuentes consultadas indican que es probable que, al ver el tamaño del problema, el mismo Cártel del Golfo reveló la ubicación de las víctimas.

PERIÓDICO	PÁGINA	FECHA	SECCIÓN
EL UNIVERSAL	14	08/03/2023	COLUMNAS Y ARTÍCULOS

EL CABALLITO

¿Se bajará MC también en la elección de la CDMX?

::::: Luego la decisión de Movimiento Ciudadano de bajarse de la contienda en el Estado de México, el líder de ese partido político en la capital del país, **Royfid Torres**, aseveró que eso no ocurrirá en 2024, cuando se elija jefe o jefa de Gobierno de la Ciudad de México, así como la renovación de las 16 alcaldías y los 66 diputados del Congreso local. Reiteró que ellos van solos sin ningún tipo de alianza. Ya se verá si eso sucede, pues todos los análisis apuntan a que, en la capital, como lo es hoy en el Edomex, la contienda será entre dos bloques y sin piedad entre ambos. De este modo, a ver si en 2024 no acaban decidiendo que por "estrategia" se bajan del barco para no quedar en medio de la batalla entre Morena y sus aliados y el bloque PAN-PRI-PRD.

ESPECIAL

Royfid Torres González

Encienden las alertas en Benito Juárez

::::: Ayer el alcalde de Benito Juárez, el panista **Santiago Taboada Cortina**, reveló en redes sociales que cuentan con información de que el gobierno de la Ciudad de México y la fiscalía local preparan un nuevo golpe contra su administración. No dio más detalles, pero el edil aseveró que esto se daría en el marco de su intención por contender por la Jefatura de Gobierno en 2024. Nos hacen ver que, hasta ahora, las investigaciones sobre las presuntas anomalías inmobiliarias en la alcaldía no han revelado que don Santiago haya incurrido en alguna irregularidad; sin embargo, habrá que esperar para ver si lo advertido por el alcalde se cumple.

ARCHIVO EL UNIVERSAL

Santiago Taboada

Las secuelas de la irrupción en el Congreso local

:::: Nos cuentan que la irrupción de colectivos trans hace unos días en la sede del Congreso local ya tuvo sus primeras repercusiones. Nos dicen que ayer en la Junta de Coordinación Política, encabezada por el líder de los diputados panistas, **Federico Döring**, se aprobó pedir a algunas comisiones emitir una convocatoria para la realización de un parlamento trans en donde se abordarán temas como las infancias, transfeminicidios, y el reconocimiento y atención para las personas LGBTTTI. Además, se reconocerá al personal de resguardo por su actuación para defender el recinto. Hablando de los elementos de resguardo, nos aseguran que la diputada **Ana Villagrán** pedirá que haya elementos femeninos para que puedan separarlas cuando se peleen por el micrófono.

EL CABALLITO es elaborado con aportación de periodistas y colaboradores del diario, previamente verificadas. Para comentarios comunicarse al 5709 1313, extensión 2421 o al email editor@eluniversal.com.mx

PERIÓDICO	PÁGINA	FECHA	SECCIÓN
EL UNIVERSAL	19	08/03/2023	COLUMNAS Y ARTÍCULOS

KIOSKO

Ante el escándalo, hasta trabajan "como brothers"

::::: Ante el escándalo que se desató en Tamaulipas por los estadounideneses plagiados, nos platican que se comprobó que "agua y aceite" sí se juntan... cuando les conviene.

FOTOS: ESPECIAL

Irving Barrios Mojica

Nos explican que, ante la urgencia, el fiscal estatal, **Irving Barrios Mojica** (nombrado desde la anterior administración panista) encabezó una rueda de prensa "mano a mano" con el secretario de Seguridad Pública, **Sergio Chávez García** (Morena) en Ciudad Victoria, pero no sólo eso, **don Irving** acompañó al gobernador **Américo Villarreal Anaya** (Morena) a la Ciudad de México para la conferencia con el gabinete de seguridad federal, por lo que varios se preguntan de dónde habrá llegado la presión ¿de los medios, la Federación o de Estados Unidos? ¡Muchos días de estos!

"Algo es algo" dicen zacatecanos

::::: El que busca "lavarse un poco la cara" ante la violencia en Zacatecas, nos cuentan, es el gobernador **David Monreal Ávila** (Morena), pues reiteró que "la delincuencia ya no sólo es organizada, sino también con inteligencia". Nos detallan que su administración consultó con el gobierno federal y la Sedena para ubicar un lugar estratégico y construir con urgencia el nuevo C-5 y lo encontraron en el municipio de Guadalupe, donde **don David** organizó un gran evento para presumir "con bombo y platillos" un "proyecto ambicioso" y sin regatear recursos para, ahora sí, pacificar al estado, aunque se especula si con esto los ciudadanos de a pie "dejarán de encomendarse a Dios", como alguna vez **don David** dijo, o si los delincuentes tendrán un "poquito" de respeto. ¡Ouch!

David Monreal Ávila

La alcaldesa que levita en obras

::::: La que tomó con optimismo la ola de críticas que se le vino encima en Veracruz, nos comentan, fue la alcaldesa de Minatitlán, **Carmen Medel Palma** (Morena), luego de que el ayuntamiento publicó en redes sociales una foto donde presuntamente la hicieron aparecer con photoshop en unas obras viales, pues en la imagen, a **doña Carmen** se le ve ¡flotando! Nos relatan que la postal generó varios memes donde ponen a **doña Carmen** en la luna, con un tabla de *Volver al Futuro* volando sobre la refinería y levitando en diferentes escenarios, por lo que la edil prefirió tomarlo con humor y en sus cuentas ironizó señalando que "lo que diera por flotar", rechazó que sea un fotomontaje y hasta compartió los mejores memes que siguen circulando.

Carmen Medel Palma

PERIÓDICO	PÁGINA	FECHA	SECCIÓN
EL UNIVERSAL	20-21	08/03/2023	COLUMNAS Y ARTÍCULOS

LA IDEA A DESTACAR

"El presidente pretende reducir a un móvil electorero la creciente impaciencia estadounidense por el control criminal de instituciones y territorios mexicanos".

JOSÉ CARREÑO CARLÓN

"Inaceptable": el crimen no es electorero

Impaciencia en el establishment. Como si él mismo no ejerciera todo el poder, a toda hora y en todo lugar para destruir competidores y desbaratar la competencia misma, a fin de asegurar su permanencia de alguna forma en el poder —o sea, como si su narrativa y su gestión toda no estuvieran guiadas por un propósito, en el peor sentido, electorero— el presidente mexicano pretende minimizar y reducir a eso, a un móvil simplemente electorero la creciente impaciencia estadounidense por sus costos en vidas del país vecino del descontrol de la violencia y el control criminal de instituciones y territorios mexicanos. "Inaceptable", llamó la Casa Blanca el brutal 'levantón' de cuatro ciudadanos de aquel país en Matamoros. Fue transmitido de costa a costa por las principales cadenas de tele del otro lado, en medio de voces de congresistas de allá que sugieren algo más que incompetencia del gobierno de López Obrador en las libertades de acción de los cárteles de acá.

De la Corte de Brooklyn a los crímenes de Matamoros. Tampoco pueden desestimarse las percepciones de cercanía de esos cárteles con el poder político como una intriga intervencionista del exterior. En realidad, este es un ángulo recurrente en conversaciones y análisis del interior, aderezados con indicios y comportamientos, al menos equívocos, del presidente. Más todavía: abona en la misma dirección la intensa —y electorera— propaganda realizada por AMLO para que se conocieran por todos los testimonios de criminales contra García Luna. Sí, los que trazaban la existencia en nuestro país de un narcoestado, por cierto, no reducido —para efectos de las mencionadas percepciones— al estado de hace 10 o quince años, sino al actual. Quien aquí y en Estados Unidos atendió y retuvo las escenas de la Corte de Brooklyn y ahora las confronta con las imágenes de los impunes secuestros de Matamoros, a plena luz del día, afianzará sus creencias de un estado criminal mexicano, impedido para prevenir crímenes y perseguir y castigar criminales. Y fue así que llegó el FBI.

Trastorno colectivo. Trastornadas por la familiaridad con imágenes y cifras de muertes violentas a granel, no faltan las voces recelosas del revuelo de los medios de ambos lados sobre el secuestro de cuatro personas, "sólo por ser norteamericanas". Trastornado por sus planes de prolongación del poder, el presidente minimiza el tema, como antes la amenaza de muerte contra la presidenta de la Corte. Ni siquiera registra los mensajes intimidatorios de su representante en plena sesión del Consejo General del INE. Le dedica mucho más a la preparación de sus marchas (electoreras) del 18 de marzo y del 1 de mayo. Pero los hechos violentos ponen en acto la narrativa del presidente. Matamoros y la indulgencia con las bandas criminales (abrazos, no balazos). Y las agresiones a la Corte y al INE, derivadas de la repetición cotidiana de sus —trastornados— mensajes de aniquilación. Todo ello genera climas indicativos de un trastorno más grave, de alcance colectivo. Conformismo con violencia, en el primer caso, y probables desbordamientos de seguidores, dispuestos a llevar más lejos las visiones, actitudes y conductas destructivas de su líder, a la manera de las hordas de Trump en el Capitolio.

Disrupción e incertidumbre. Al servicio de ese escenario concurrirá —de aquí en adelante— otro elemento disruptivo de terror e incertidumbre: el choque entre las normas constitucionales vigentes en materia político electoral y las (electoreras) leyes inconstitucionales de AMLO encaminadas a disolver el sistema de garantías democráticas. Todo ello, en un previsible caos propiciatorio del endurecimiento del régimen autoritario y de nuevos golpes al orden constitucional en las elecciones presidenciales del año próximo. ●

Profesor de Derecho de la Información, UNAM

Congresistas de EU sugieren algo más que incompetencia del gobierno de López Obrador contra los cárteles mexicanos.

PERIÓDICO	PÁGINA	FECHA	SECCIÓN
EL UNIVERSAL	20	08/03/2023	COLUMNAS Y ARTÍCULOS

BEATRIZ PAGÉS

Un terrorista en la Presidencia

La resolución conjunta que preparan el Senado y la Cámara de Representantes de Estados Unidos para otorgar a Biden "poderes de guerra" en contra de los cárteles mexicanos deja ver que el gobierno de López Obrador es considerado, por muchas razones, un grave asunto de seguridad para Washington.

El problema central reside en lo que declaró el exfiscal norteamericano William Barr: "El principal facilitador de los cárteles es AMLO. No está dispuesto a tomar medidas para desafiarlos. Los protege invocando constantemente la soberanía para impedir que Estados Unidos tome medidas".

Este tipo de declaraciones más el debate que existe en el Congreso norteamericano para clasificar como terroristas a los traficantes de fentanilo y otras sustancias ilegales, muestran que Estados Unidos ya no está dispuesto a seguir tolerando la evidente complicidad entre el gobierno mexicano y el crimen organizado.

Desde esta óptica no solo los cárteles tendrían que ser considerados como terroristas, sino también el mismo gobierno mexicano y su presidente Andrés Manuel López Obrador.

Para Estados Unidos combatir el terrorismo es uno de los objetivos clave de su política exterior. Lo interesante es que lo define tanto como una batalla armada como ideológica en contra de aquellos países dogmáticos y dictatoriales donde no se respeta la democracia y la dignidad humana.

El régimen de la 4T cae perfectamente en la definición que los norteamericanos hacen del terrorismo: Los terroristas promueven la enajenación, culpan a los demás de su violencia, explotan la mentira, las teorías de conspiración y destruyen por medios violentos y arbitrarios los cimientos de la democracia.

La propuesta de colocar a México en la lista de países terroristas coincide con las críticas que ha hecho la prensa estadounidense en contra del Plan B de la reforma electoral de AMLO. Para el analista David Frum de la revista Atlantic López Obrador no solo es un autócrata sino alguien que al tratar de destruir la solidez y la autonomía del órgano electoral facilita la participación del crimen en los procesos electorales.

Para EU, México es un país donde los cárteles han alcanzado tal poder de fuego y poder político que no solo controlan regiones enteras con la fuerza de las armas sino que tienen las puertas abiertas para imponer al próximo Presidente de la República.

Dicho de otra forma: Las elecciones mexicanas que se llevarán a cabo en el 24 ya son consideradas como un asunto de alto riesgo para la seguridad hemisférica.

En la guía para combatir el terrorismo hay una parte final que dice: "No hacemos distinción entre aquellos que cometen actos de terrorismo y aquellos que apoyan o protegen terroristas"

Es decir, Washington tendría que calificar como terroristas tanto a los narcos como a aquel que les manda "abrazos y no balazos" para que ayuden a su partido a mantenerse en el poder. ●

Exlegisladora

Para EU combatir el terrorismo es uno de los objetivos clave de su política exterior.

PERIÓDICO	PÁGINA	FECHA	SECCIÓN
EL UNIVERSAL	21	08/03/2023	COLUMNAS Y ARTÍCULOS

MAURICIO FARAH

Seguridad y equidad para todas

8 de marzo, Día Internacional de la Mujer

No habrá justicia esencial ni igualdad sustantiva ni sociedad en paz, mientras persista la violencia en contra de las mujeres, violencia que abarca todas las edades y todos los ámbitos: el hogar, la escuela, el trabajo, la calle, el transporte público, las áreas rurales, las zonas urbanas y el ciberespacio.

El discurso se nos irá agotando sin remedio de forma lastimosa e insultante mientras no logremos como país prevenir y desterrar la violencia hacia las mujeres y sancionar a los agresores.

Por encima de intenciones reales o retóricas, acumulamos todos los días cifras y más cifras que revelan nuestra incapacidad o indiferencia, nuestra permisividad o ineficacia, a tal grado que por omisión o inoperancia más parecemos cómplices de los atacantes que aliados de las víctimas.

De 2015 a 2022 se han registrado 20 mil 445 homicidios dolosos de mujeres y 6 mil 691 feminicidios, para un total de 27 mil 136 crímenes, lo que equivale a 9 mujeres asesinadas cada día durante ocho años continuos, promedio diario que desde hace cuatro años es de 10 (Secretariado Ejecutivo del Sistema Nacional de Seguridad Pública).

Los culpables son los homicidas y feminicidas, desde luego, pero no hay nada que pueda justificar el contexto de machismo y apatía que lo hace posible, así como nada disculpa al Estado en su conjunto, casi siempre reducido a un carácter de espectador frente a esta barbarie.

Entre 2010 y 2022 se han registrado 87 mil 675 desapariciones de niñas y mujeres, una media de 6 mil 744 por año, lo que equivale a que desde 2010 hasta ahora hayan desaparecido 18 mujeres y niñas cada día en México. En los últimos cuatro años, el promedio se incrementó a 23 cada día. ¿Cómo es que nos hemos habituado a esta brutal agresión a las mujeres, a sus familias y a la sociedad entera? (Registro Nacional de Personas Desaparecidas y No Localizadas, de la Comisión Nacional de Búsqueda de la Secretaría de Gobernación.)

Entre 2016 y 2022, el SESNSP registró 25 mil 761 llamadas de emergencia de mujeres por violaciones, un promedio de 10 cada día durante años. En el mismo periodo, registró un total de 50 mil 326 llamadas de emergencia de mujeres por acoso sexual, un promedio de 20 por día.

De acuerdo con datos de Inmujeres (Indicadores básicos sobre la violencia contra las mujeres), entre 2015 y 2022 se registraron 165 mil 960 casos de delitos sexuales (violaciones, acoso, abuso, hostigamiento, incesto y otros delitos que atentan contra la integridad sexual de las mujeres), una media de casi 21 mil casos por año.

Entre 2010 y 2022, 259 mil mujeres abandonaron su trabajo por acoso o discriminación, un promedio anual de 19 mil 946 mujeres (Encuesta Nacional de Ocupación y Empleo, ENOE).

Otros indicadores se cuentan por cientos de miles, como las llamadas de emergencia por parte de mujeres por incidentes de violencia familiar, 679 mil cada año desde 2015, y 241 mil cada año por llamadas relacionadas con violencia por parte de su pareja (SESNSP).

De 2011 a 2022 la Envipe registró 15 millones 779 mil amenazas verbales contra mujeres, una media de un millón 315 mil cada año, y un total de 4 millones 923 mil delitos de lesiones en contra de mujeres, un promedio anual de 410 mil delitos de lesiones (Encuesta Nacional de Victimización y Percepción sobre Seguridad Pública, Envipe).

Frente a estas cifras, que en su mayoría corresponden solamente a denuncias presentadas, y que por lo tanto no incluyen altísimas cifras negras, es evidente que las niñas y mujeres en México viven en una opresión cotidiana por la inaceptable y constante exposición a riesgos que no deberían existir si nos empeñáramos en encontrar políticas públicas y fórmulas eficaces que hicieran posible la disminución de delitos de género.

Tenemos como país una vergonzosa deuda con las mujeres que sólo podrá saldarse cuando logremos reducir al mínimo, ojalá fuera erradicar, la violencia en su contra. ●

Especialista en derechos humanos y secretario general de Servicios Administrativos del Senado. @mfarahg

La vergonzosa deuda con las mujeres sólo podrá saldarse cuando se reduzca al mínimo la violencia en su contra.

PERIÓDICO	PÁGINA	FECHA	SECCIÓN
EL UNIVERSAL	1-23	08/03/2023	COLUMNAS Y ARTÍCULOS

ANTÓNIO GUTERRES

"Los avances en los derechos de las mujeres se están desvaneciendo. Tardaremos 300 años en alcanzar la plena igualdad"

ARTICULISTA INVITADO

ANTÓNIO GUTERRES

Avances femeninos, en franco retroceso

En todo el mundo, los avances logrados en los derechos de las mujeres se están desvaneciendo ante nuestros ojos. Según las previsiones más recientes, al ritmo actual, tardaremos 300 años más en alcanzar la plena igualdad de género.

En la actualidad, las múltiples crisis que se suceden, desde la guerra en Ucrania hasta la emergencia climática, afectan en primer lugar y con mayor dureza a las mujeres y las niñas. Además, con el retroceso mundial de la democracia, los derechos de las mujeres sobre su propio cuerpo y su autonomía vital están siendo cuestionados y negados.

Cada 10 minutos es asesinada una mujer o una niña a manos de un familiar o de su pareja.

Cada dos minutos muere una mujer durante el embarazo o el parto. La mayoría de esas muertes son totalmente evitables.

En el Día Internacional de la Mujer, debemos comprometernos a mejorar. Tenemos que invertir estas tendencias alarmantes y defender la vida y los derechos de las mujeres y las niñas, estén donde estén (...)

Desde Sudán del Sur hasta Myanmar, apoyamos a las mujeres y las niñas en situación de crisis y velamos por que se las escuche en los procesos de paz (...)

Este año, el Día Internacional de la Mujer está orientado a cerrar las brechas de género en la ciencia, la tecnología y la innovación. En todo el mundo, los hombres tienen un 21% más de probabilidades de tener acceso a internet que las mujeres; y en los países de ingreso bajo, el porcentaje supera 50%.

Incluso los países más ricos salen perdiendo a causa de los estereotipos de género y los prejuicios históricos. En el sector tecnológico, el número de hombres duplica al de las mujeres, y en inteligencia artificial, es cinco veces mayor.

La inteligencia de datos es el nuevo filón que fundamenta las decisiones políticas y empresariales actuales. Sin embargo, muchas veces pasa por alto las diferencias de género o ignora por completo a las mujeres.

Deberían alarmarnos los productos y servicios que incorporan desde el principio la desigualdad de género y digitalizan el patriarcado y la misoginia. Los derechos de las mujeres no deben sucumbir en los Silicon Valleys de este mundo (...)

La discriminación contra las mujeres en la ciencia y la tecnología se ha fraguado a lo largo de siglos de patriarcado, discriminación y estereotipos nocivos (...)

Pero no serán silenciadas.

Mujeres y niñas por doquier están exigiendo sus derechos, y sus palabras se hacen oír en todo el mundo.

Es necesario que actuemos en varios frentes para garantizar que las mujeres y las niñas puedan contribuir plenamente al acervo mundial de conocimientos por medio de la ciencia y la tecnología. Debemos derribar las barreras. Las instancias decisorias de todo tipo deben fomentar la participación y el liderazgo de las mujeres en las ciencias y la tecnología, mediante cuotas si es necesario.

(...) También debemos adoptar medidas para crear un entorno digital seguro para las mujeres y hacer que los autores de los ciberabusos, y las plataformas digitales que los amparan, rindan cuentas de sus actos.

Las Naciones Unidas están colaborando con los gobiernos, la sociedad civil, el sector privado y otras instancias en la elaboración de un código de conducta destinado a reducir los perjuicios y fomentar la rendición de cuentas en las plataformas digitales, sin dejar de defender la libertad de expresión (...)

Invertir en las mujeres y las niñas es la forma más segura de mejorar la situación de todas las personas, las comunidades y los países y alcanzar la Agenda 2030 para el Desarrollo Sostenible. ●

Secretario general de la ONU

Este año, el Día Internacional de la Mujer está orientado a cerrar las brechas de género en la ciencia, la tecnología y la innovación.

PERIÓDICO	PAGINA	FECHA	SECCIÓN
MILENIO	2	08/03/2023	COLUMNAS Y ARTÍCULOS

DUDA RAZONABLE

CARLOS PUIG

@puigcarlos

Claudia y la glorieta: ¿qué necesidad?

Claudia Sheinbaum se refirió a la disputa que tiene con los colectivos de mujeres que han tomado la que era la glorieta de Colón para hacerla un recordatorio de la violencia que viven ellas en México. Dijo que las mujeres que no quieren que una réplica de "La Joven de Amajac" esté ahí, "en el fondo son profundamente racistas y clasistas".

Ayer hablé con dos de las mujeres que son parte de los colectivos que fundaron y han mantenido la glorieta como ese ejercicio de memoria y exigencia.

Esto me dijo Marcela de Jesús Natalia, periodista, defensora de derechos humanos, indígena de la Costa Chica de Guerrero que sufrió un atentado contra su vida hasta hoy no resuelto y que la tiene en situación de desplazamiento forzado.

"Siento dolor. Yo siempre he dicho, más allá de raza, color, de condición social, de indígena y no indígena, si mexicana, no mexicana: somos seres humanos. Como ser humano me lastima, me duele que una persona desde el poder nos ataque de esa manera... Quiero hacerle un llamado a la doctora Claudia Sheinbaum: soy auténtica mujer indígena, soy activista, soy feminista, soy defensora de derechos y no concibo, no acepto tanta violencia en la supuesta mediación. Cuando estuvimos en la reunión con la intermediación de la Comisión de Derechos Humanos salimos lastimadas profundamente, porque las mujeres que fueron para apoyar la postura de la jefa de Gobierno nos dijeron 'vayan a su estado. A poner su estatua allá. A nosotras no nos importa su dolor, no nos interesa qué les pasó, qué no les pasó'. Eso fue un poco la posición en aquella reunión de mediación".

> "Soy auténtica mujer indígena, activista, feminista", dijo Marcela

"Igual Martí Batres en muchas ocasiones mencionó que ellos como gobierno tienen el poder de disponer, incluso amenazó que tienen el poder de usar la fuerza pública para quitarnos de ahí. Yo le quiero decir a la jefa de Gobierno, Claudia Sheinbaum, le quiero decir al gobernador de Veracruz, porque ya se involucró y le quiero decir a Martí Batres: las discriminadas, las violentadas, las humilladas somos nosotras, todas. Porque la glorieta no tiene dueño, la glorieta no va a representar a un sector nada más, es ilógico, no puede ser que nomás represente a un sector, y entonces, nosotras las indígenas, las mestizas, ¿dónde quedan entonces? ¿Las afromexicanas? ¿Dónde quedan entonces las mujeres extranjeras que tienen nacionalidad o que vienen de vacaciones a nuestro país y que sufren violencia aquí? ¿Dónde quedan?".

Difícil de entender en esta a Claudia Sheinbaum.

PERIÓDICO	PAGINA	FECHA	SECCIÓN
MILENIO	3	08/03/2023	COLUMNAS Y ARTÍCULOS

EN PRIVADO

JOAQUÍN LÓPEZ-DÓRIGA

lopezdoriga@milenio.com
@lopezdoriga
lopezdoriga.com

Cómo pesa Estados Unidos

El odio es contagioso. Y por eso.
Florestán

El asesinato de dos estadunidenses el viernes en Matamoros, Tamaulipas, da una dimensión del peso que tiene un par de homicidios por el hecho de que las víctimas son estadunidenses, cuando en lo que va del gobierno del presidente López Obrador desde el 1 de diciembre de 2018 se han cometido 148 mil 186 asesinatos dolosos, y como si nada. La mayoría sin resolver.

El gobierno mantiene el mismo discurso, el Presidente niega la realidad y se aferra a un karma de abrazos y no balazos como fórmula mágica y descalifica a todos y a todo lo que no vaya en ese sentido.

Como argumento sostiene que hay una tendencia a la baja que, siendo levemente cierta, es tan delgada que no alcanza a reducirla notablemente cuando se habla de decenas de miles de homicidios dolosos en los 51 meses de su gobierno y que apunta a superar los totales de sus antecesores, incluido el sexenio de Enrique Peña Nieto, el máximo, con 156 mil, barrera que rebasará en tres meses y llevará su proyección por encima de los 210 mil para septiembre de 2024.

Estos casi 150 mil homicidios dolosos que suma el gobierno de la 4T los recupero para dar la dimensión que tiene el secuestro y muerte de estos ciudadanos estadunidenses, que llevó el par de asesinatos a la atención central de la Casa Blanca, el Congreso de Estados Unidos, los departamentos de Justicia y Estado, los medios todos, dando pie a delirantes, e inaceptables, amenazas de intervenir militarmente en México y declarar a los cárteles del crimen organizado, que tienen una parte que sí lo son, como organizaciones terroristas.

La reacción más cercana le llegó a López Obrador el lunes cuando recibió al embajador Ken Salazar, sin que se diera versión oficial del encuentro que, en realidad, fue para transmitirle la crisis que enfrentaba con su gobierno por este caso de Matamoros.

No obstante el silencio oficial, Salazar insistió en su cuenta de Twitter para hacer público lo que habían sellado como secreto: la dura declaración de Washington por la violencia en el gobierno de López Obrador y la vulnerabilidad de los estadunidenses en nuestro país.

Como adelanto, el diplomático escribió: este ataque contra nuestros ciudadanos demuestra la imperante necesidad de actuar contra los cárteles.

Y agregó, bueno, reiteró porque ya lo había dicho, que Tamaulipas representa un riesgo por los altos niveles de criminalidad y violencia.

El hecho es que por tratarse del secuestro de cuatro ciudadanos estadunidenses, dos vivos y dos muertos, todo se resolvió en menos de 48 horas, y reunió de emergencia a todo el gabinete de seguridad en pleno.

Si existiera esa eficiencia para los asesinatos de los mexicanos, no estaríamos por llegar a las 150 mil víctimas en lo que va del gobierno.

Y reitero, la mayoría en la impunidad.

Nos vemos mañana, pero en privado

PERIÓDICO	PAGINA	FECHA	SECCIÓN
MILENIO	5	08/03/2023	COLUMNAS Y ARTÍCULOS

EL ASALTO A LA RAZÓN

CARLOS MARÍN

cmarin@milenio.com

Matamoros: hasta patinaron ahora

El atentado contra cuatro ciudadanos estadunidenses ha generado explicables reacciones de indignación en el gobierno y los medios de su país.

Por "confusión", como aventura el fiscal de Tamaulipas, o cualquier otra razón, como en muy pocos otros casos, el crimen hizo trabajar *en chinga* a las corporaciones federales y estatales de seguridad que dieron (de perdido lo hallado) con la sobreviviente, con el herido, con los dos cadáveres y con un único malhechor.

La reacción del presidente López Obrador a los reclamos de justicia en EU desatina con el reproche de que la misma *cobertura* no se da cuando mexicanos mueren asesinados en aquel país.

El razonamiento es insensato, ya que el silencio aquí se debe a la pasividad o el desinterés con que tales crímenes son vistos por el gobierno mexicano y a que ningún caso ha sido, ni remotamente, equiparable al de Matamoros.

¿Alguien sabe de mexicanos que hayan viajado a EU con algún propósito clínico y que a poco de cruzar la frontera fueran atacados a balazos y secuestrados como sucedió con los cuatro desafortunados estadunidenses?

Usos y costumbres (legales o no) son muy distintos en ambas naciones, al grado de que en EU es *natural* que la vida y los intereses de uno solo de sus ciudadanos justifique inclusive intervenciones militares (una orden de

El "rápido" hallazgo de las víctimas es impensable sin el factor *presión* y el FBI de EU

aprehensión girada por un juez en Miami motivó la invasión, la guerra y el bombardeo de Panamá, con el único propósito de capturar al *narcodictador* Manuel Antonio Noriega).

Lo dicho ayer por AMLO apuntala los pretextos y las argumentaciones de congresistas "duros" para que el gobierno de Joe Biden asuma como "terroristas" a las organizaciones mexicanas del crimen organizado que campean en amplias regiones del territorio mexicano (un tercio, según afirmaron hace dos años ante el congreso estadunidense los jefes máximos del Comando Norte, general Glen VanHerck, y del Comando Sur, almirante Craig Faller). Verbigracia Tamaulipas.

El "rápido" hallazgo de las víctimas es impensable sin el factor *presión* y el FBI de Estados Unidos, como sucedió también con el asesinato de nueve integrantes de la *familia binacional* LeBarón-Miller-Langford el 4 de noviembre de 2019 (van 31 detenidos, quedan nueve pendientes de captura).

Por eso AMLO dijo ayer:

"Se va a buscar a los responsables, *se va a castigar, como se hizo* cuando lamentablemente asesinaron a mujeres, niños en Bavispe" (Sonora).

La misma prestancia no se ve cuando se trata de mexicanos.

Para Larry Rubin, representante de algo más de dos millones de estadunidenses radicados en México y presidente de American Society, "estos crímenes *suceden a mexicanos y americanos continuamente y es tiempo de exigir resultados diferentes* a nuestras autoridades *en ambas naciones*. La lucha contra el crimen debe ser *un esfuerzo binacional*".

Su llamado sin embargo no prosperará mientras la parte mexicana se envuelva en la bandera y continúe atribuyendo las críticas a su "estrategia" de "abrazos, no balazos" a una "conservadora politiquería...".

PERIÓDICO	PAGINA	FECHA	SECCIÓN
MILENIO	6	08/03/2023	COLUMNAS Y ARTÍCULOS

ITINERARIOS

EPIGMENIO IBARRA

@epigmenioibarra

¿Destino manifiesto?

Comienza ya, tanto en México como en EU, la batalla electoral del 2024. De cara a las elecciones presidenciales que habrán de celebrarse el próximo año —en ambos países con apenas unos meses de diferencia— se sincronizan, en la infamia, las voces de los conservadores al sur y al norte de la frontera.

Halcones y racistas de aquel lado, traidores a la Patria de este otro, quieren revivir e incrementar la matanza desatada por Felipe Calderón y Genaro García Luna. Por un puñado de votos están dispuestos a que otros, esta vez los marines incluso, empuñen las armas y salgan a matar y a morir a mansalva.

Aquí la derecha y sus voceros en los medios comienzan a soñar y a desear una intervención armada norteamericana que logre lo que ellos no lograron en las calles, ni en los tribunales, ni en los medios, ni en las urnas; destruir a Andrés Manuel López Obrador e impedir que continúe la 4ª Transformación.

Fieles a la tradición de los conservadores que se postraron en el Castillo de Miramar, ante Maximiliano y Carlota y les ofrecieron la corona del imperio, los conservadores de nuestros días ruegan a Washington que intervenga.

Los argumentos siguen siendo los mismos; este país —si está en manos de los liberales o de los izquierdistas— no tiene remedio. Se necesita la "fuerza civilizadora" de una potencia extranjera.

Nada importa que en EU, responsable en última instancia del narcotráfico en este país, los más fanatizados entre los miembros de la élite gobernante, solo busquen consumar la narrativa del "Estado fallido" poniendo fin al Estado mexicano.

Cifran Donald Trump y los republicanos sus esperanzas de volver al poder en el endurecimiento extremo de la retórica contra nuestro país. El mismo Biden y los demócratas, para ampliar su base electoral, recurrirán al mismo truco; la "mano dura" y más en un país en crisis como EU siempre vende.

Confluirán pues republicanos y demócratas en la retórica antiinmigrante y antimexicana. La amenaza de un enemigo externo, más si este es moreno y es hoy casi omnipresente, resulta muy rentable electoralmente.

Economía en crisis, xenofobia y racismo suelen llevar a los tiranos al poder. La democracia como la razón, hay que decir parafraseando a Goya, también engendra monstruos.

> La "mano dura", y más en un país en crisis como Estados Unidos, siempre vende

Gasolina para el incendio, que la derecha conservadora aviva criminalmente, como si ella misma no fuera a ser consumida por el fuego, son los hechos violentos en Tamaulipas y también el juicio hipócrita y puritano a Genaro García Luna; ese hombre de Washington y del narco, dualidad criminal que, nadie ni en los medios ni en la política, se atreve a destacar al norte de la frontera.

De lo sucedido en Tamaulipas hay que decir que, en tanto sus intereses coinciden y su enemigo es el mismo; López Obrador, no debe descartarse la existencia de un cierto nivel de coordinación operativa entre el crimen organizado y la extrema derecha que apenas fue expulsada del poder en ese estado.

Del juicio a García Luna y la guerra, de quienes nos la impusieron —Washington y Felipe Calderón— hay que decir que engendraron el huevo de la serpiente y que, sustituir a los soldados del Ejército mexicano por marines, provocaría, otro estéril baño de sangre.

¿Destino manifiesto? ¿Librar guerras en el extranjero y empantanarse, como les sucedió en Vietnam, en Afganistán, en Irak? ¿Invadir a un país vecino desde el que llegaron millones de mexicanas y mexicanos? ¿Agraviar a 40 millones de personas cuyo peso político y económico es cada vez más decisivo en ese país?

Criminal y suicida a la vez, aunque les haga ganar unos votos, lo que hacen, al promover el incendio entre nuestros países, los halcones de aquel lado y los traidores a la Patria de este.

PERIÓDICO	PÁGINA	FECHA	SECCIÓN
EXCELSIOR	15	08/03/2023	COLUMNAS Y ARTÍCULOS

FRENTES POLÍTICOS

1. La herencia de la papa caliente. **Enrique Graue** concluye en noviembre su segundo periodo como rector de la UNAM. En las semanas recientes ha dado evasivas sobre el destino que correrá el tema de la tesis presuntamente plagiada. Todo indica que **Graue** calcula legar a su sucesor la resolución del caso de la ministra **Yasmín Esquivel**, sobre todo por la queja que presentó el nuevo abogado general de la UNAM, **Hugo Concha**, quien dijo que el asunto va para largo. **Concha** fue coordinador de asesores de la PGR con **Jesús Murillo Karam**, cuando el célebre "ya me cansé". A estas alturas y con la presión encima, ¿**Graue** también está cansado?

2. Punto de quiebre. En una casa de seguridad en Matamoros, Tamaulipas, fue donde encontraron muertos a dos ciudadanos estadunidenses, de los cuatro secuestrados el fin de semana pasado, quienes habrían cruzado la frontera por cuestiones de salud. Ante las circunstancias, el mensaje es claro: Estados Unidos va a asegurarse de llevar a los responsables ante la justicia. Así lo advirtió el portavoz de Seguridad Nacional de la Casa Blanca, **John Kirby**. Dijo que Estados Unidos trabajará con el gobierno de México para que haya justicia en el caso. El gobernador de Tamaulipas, **Américo Villarreal**, tiene un enorme desafío por delante. Y oportunidad para demostrar que existe la justicia en México. A ver si es cierto.

3. Contraofensiva. El exgobernador de Tamaulipas **Francisco García Cabeza de Vaca** procederá legalmente contra aquellos que, abusando del poder, lo acusaron de delitos que no cometió. El exmandatario viene de un amparo que recientemente ganó y en el que un juez de distrito con sede en Reynosa, Tamaulipas, pidió cancelar una orden de aprehensión que había en su contra por los delitos de delincuencia organizada y operaciones con recursos de procedencia ilícita. En una carta enviada a la opinión pública, dio a conocer que una vez que recibió la protección constitucional decidió contratar los servicios del despacho Coello Trejo y Asociados para presentar las denuncias en contra de quienes falsamente lo acusaron. ¡Uff... la lista es larga! Todos *morenos*.

4. El diálogo por encima de todo. Los actos violentos en las manifestaciones del 8M de años anteriores han ralentizado los avances en la lucha por los derechos de las mujeres. Es fundamental que la conmemoración del Día Internacional de la Mujer se realice pacíficamente para que las demandas puedan ser escuchadas y atendidas de manera efectiva. Es necesario fomentar el diálogo entre sociedad y autoridades para construir políticas públicas que garanticen el acceso de las mujeres a la justicia, la igualdad de oportunidades, el respeto a sus derechos y su dignidad. **Rosa Icela Rodríguez**, secretaria de Seguridad y Protección Ciudadana, ofrece garantías a todas las manifestantes, ni una más ni una menos.

5. Si ya saben cómo soy, ¿para qué me invitan? Integrantes del Consejo Consultivo de la CNDH, exigieron a su presidenta, **Rosario Piedra**, que realice una investigación objetiva y exhaustiva de lo ocurrido en Nuevo Laredo, Tamaulipas, donde elementos del Ejército asesinaron a cinco jóvenes el pasado 26 de febrero. Los seis consejeros firmantes realizaron diversas recomendaciones en las que pidieron que la CNDH solicite al presidente **Andrés Manuel López Obrador** que ordene que los militares se conduzcan con los criterios nacionales e internacionales para el uso de armas en estricto apego al respeto de los derechos humanos. Algo anda mal si los integrantes de la Comisión son quienes exigen a su jefa que se ponga a trabajar por el bien del país, no de sus intereses.

Maestría de Yasmín sí, (pero) ¡11 años después!...

Por las mujeres, por sus derechos, hoy y siempre...

No acaba de esclarecer el supuesto plagio de la tesis que para obtener el grado de licenciatura en derecho en 1998 —cédula 1225326— presentó ante una mesa sinodal en la UNAM, y la cuestionada **Yasmín Esquivel Mossa** debe aclarar ya, también, cómo es que en 2009 alcanzó el doctorado —6276638— expedido por la Universidad Anáhuac y el de maestría —12321712— en el campus Tlalpan de la Universidad del Valle de México ¡11 años después, en 2021!

Cómo, vale preguntar, cuando conforme a la información promocional de los posgrados que imparte la Universidad "legionaria", contar con el grado de "maestría en el campo de las ciencias sociales y en derecho, o en cualquier área, con licenciatura en en derecho, o maestría en cualquier campo del conocimiento y con experiencia profesional vinculante al área del programa y que, a juicio del comité académico, pueda integrarse exitosamente al mismo" era un requisito indispensable, incluso, quiero pensar, para quien entonces cumplía ya dos años —el domingo 12 serán tres, por cierto— como ministra de la Suprema Corte de Justicia de la Nación.

Nuevo escándalo éste, pues, que urge una aclaración pública y no sólo guardar silencio porque, a la vista, los registros de grados obtenidos y las fechas en que ellos fueron expedidos, nada parece más evidente que hay ahí algo "anormal", por decir lo menos, que, si bien a decir de autoridades de Educación Pública (SEP) pudo suceder merced a "una excepción", no existe constancia alguna de que la misma hubiera sido solicitada y/u otorgada, y las razones de ello. Así las cosas...

Nuevo escándalo éste, pues, que urge una aclaración pública y no sólo guardar silencio.

Y es a la vista de esto, y de todo el escándalo que, desde diciembre pasado, le antecede, por lo que se antoja, no sólo oportuno, sino justo, aunque previsiblemente inútil, el reclamo de senadores de oposición de que "en un acto de vergüenza elemental", la ministra plagiaria se abstenga de participar en el debate y dictamen por parte de la Corte de las múltiples acciones de inconstitucionalidad presentadas contra la tramposa reforma electoral (plan B), puesto que, déjeme le pregunto: ¿alguien duda en qué sentido será su voto?...

Frenan amparo de ministra por impugnaciones sobre plagio de tesis.

ASTERISCOS

* Revelador exhorto el que, a iniciativa del coordinador de la bancada oficialista **Ricardo Monreal Ávila**, hiciera ayer el Senado al canciller **Marcelo Ebrard** para que presente un listado de empresas mexicanas que puedan o pudieron estar vinculadas con la estadunidense Purdue Pharma a la que, allá, se atribuye la crisis de los opioides...

* Alerta de más de 2 mil defraudados con 5 mil millones de pesos por AE Capital para que hoy cuando se evalúe la vinculación a proceso de **Daniela Berlín Tolentino**, socia con **Luis Antonio Echevarría**, **Gabriel Antuán** y **Roberto Trujillo**, no vaya a ser favorecida por un fallo "a modo"...

* Incuestionable, el aporte real del turismo a la economía —16 mil millones de dólares, según el WTTC— que se refuerza ahora merced a la expansión de la actividad de Airbnb que, entre 2017 y la fecha, ha pagado 1,400 millones de pesos por concepto de Impuesto sobre el Hospedaje. Bien...

Veámonos el viernes con otro asunto *De naturaleza política*.

PERIÓDICO	PÁGINA	FECHA	SECCIÓN
EXCELSIOR	13	08/03/2023	COLUMNAS Y ARTÍCULOS

Juegos de poder

Leo Zuckermann
leo@opinar.com.mx

Canadá sí entiende; EU, al contrario, y México sufre

• México es una víctima de la estupidez y necedad de Estados Unidos.

El año pasado, más de dos mil personas murieron por sobredosis de drogas ilegales en la provincia de British Columbia, en Canadá. ¿Qué hizo el gobierno canadiense para enfrentar este problema? Descriminalizar la posesión de pequeñas cantidades de estos narcóticos por un periodo de tres años como prueba para ver si esto evita tantas defunciones.

¡Bravo!

Los adultos en dicha provincia podrán poseer hasta 2.5 gramos de opioides, cocaína, metanfetaminas y éxtasis. Aunque estas drogas seguirán siendo ilegales, su posesión no será motivo de detención y encarcelamiento. A las personas que se les encuentren estas drogas se les ofrecerá información y tratamientos en contra de las adicciones en los centros de salud.

¡Bravo!

El Ministerio de Salud de Canadá ya aprobó los permisos para que dos empresas puedan producir y vender de manera segura estas drogas. Adastra Labs y Sunshine Earth Labs, que ya están en el negocio de la mariguana legal, podrán proveer de drogas seguras y certificadas a los consumidores. De esta forma, la gente ya no tendrá que acudir al mercado ilegal con todos los riesgos que ello implica.

¡Bravo!

Los canadienses ya entendieron. Desde hace mucho tiempo, en éste y otros espacios, he defendido que la solución al consumo de drogas está en programas de educación y salud públicas. La prohibición ha fracasado. Hay que descriminalizarlas, legalizarlas y regularlas. Tal y como ha sucedido con la mariguana en Canadá y varios estados de la Unión Americana.

Efectivamente, en EU ya hay 19 estados donde la mariguana recreativa es legal. Y vaya que ha funcionado. Los grupos del crimen organizado ya no controlan este negocio.

Los chicos malos, sin embargo, cambiaron de giro a otras drogas que continúan prohibidas. Particularmente encontraron en el fentanilo un mercado muy rentable.

Resulta que doctores y dentistas, algunos de dudosa reputación, comenzaron a recetar, como si fueran dulces, todo tipo de opioides sumamente adictivos a sus pacientes. Esto como parte de un negocio que le dejó fortunas a laboratorios, médicos, consultores y mercadólogos. Mientras esto sucedía, las autoridades reguladoras, como la DEA, no hacían nada al respecto.

Cuando intervinieron y restringieron la venta de estos opioides que se vendían como chochitos, mucha gente ya era adicta a ellos. Desesperados, acudieron al mercado ilegal, que les ofreció sustitutos de estas drogas, entre ellos el fentanilo, muy adictivo y peligroso.

Se calcula que más de cien mil estadunidenses murieron por sobredosis de fentanilo el año pasado. Una barbaridad. Esta epidemia está afectando mayoritariamente a gente de piel blanca, que todavía sigue teniendo más influencia política que los morenos o negros en el vecino del norte.

Muchos políticos, que en todo el mundo siempre buscan chivos expiatorios, le han echado la culpa del problema a los cárteles de la droga de México, que son los que producen, exportan y venden el fentanilo en EU. Apuntan su dedo flamígero hacia la frontera sur. Algunos fiscales de estados republicanos y representantes de ese mismo partido están proponiendo que el gobierno de Biden declare a los cárteles mexicanos como organizaciones terroristas. Esto les permitiría a las fuerzas armadas estadunidenses intervenir en territorio mexicano para combatir a los nuevos "terroristas".

> Esta epidemia está afectando mayoritariamente a gente de piel blanca, que sigue teniendo más influencia política que los morenos o negros en EU.

Ilusos o no, así creen los estadunidenses que van a resolver su problema del consumo de drogas.

Quizá, con la fuerza militar que tienen, puedan darles un golpe mortal a los cárteles mexicanos actuales. Pero, cuando hay demanda, siempre aparece la oferta. Luego entonces, brotarán otros grupos delincuenciales que proveerán el fentanilo demandado. Quizá en el propio México.

La guerra contra las drogas no se puede ganar. México es una víctima de la estupidez y necedad de EU de mantener las drogas prohibidas. En la medida en que hay un mayor apetito por éstas y no se encuentran en el mercado legal, los cárteles nacionales aprovechan la situación para fortalecerse. Al punto que ya han sustituido al Estado en varios estados de nuestro país.

Los que sí están entendiendo el problema y buscando soluciones alternativas son los canadienses. Todo mi respeto a ellos. México, en cambio, es el que está sufriendo por la tontería, obcecación y mojigatería de EU.

Twitter: @leozuckermann

PERIÓDICO	PÁGINA	FECHA	SECCIÓN
EXCELSIOR	12	08/03/2023	COLUMNAS Y ARTÍCULOS

Razones

Jorge Fernández Menéndez

www.excelsior.com.mx/opinion/jorge-fernandez-menendez / www.mexicoconfidencial.com

Seguridad, desprestigio y sinsentidos

• Sucesos como el de Matamoros ponen en riesgo las inversiones en el país.

No se termina de comprender en Palacio Nacional la magnitud del conflicto existente con Estados Unidos en temas de seguridad y comerciales. Si la reacción de instituciones como el FBI o el departamento de Estado (y hasta de la Casa Blanca), medios y legisladores de ese país, ante el secuestro de cuatro ciudadanos estadunidenses en Matamoros fue durísima, otra, en las redes sociales, puede exhibir mucho mejor los riesgos que se transitan.

Elon Musk, propietario de Tesla, el mismo que anunció la semana pasada (sorteando las amenazas de Palacio Nacional de que no concedería los permisos federales para ello), una inversión inicial de 5 mil millones de dólares para montar la gigaplanta en Monterrey, enterado de lo que había sucedido en Matamoros, subió un tuit en el que, simplemente, decía: "Esto es una locura". Y era verdad. Le llovieron mensajes reclamando que esa planta no se instale en México. Sucesos como el de Matamoros ponen en riesgo las inversiones en el país.

Por supuesto que no es lo mismo Monterrey que Matamoros, donde el control del municipio está bajo el Cártel del Golfo, pero lo que la gente sabe e interpreta, con buena o mala voluntad, es que en la frontera entre Estados Unidos y México puede secuestrarse a cuatro personas con toda impunidad en una zona muy transitada a las 12 del día de un viernes y nadie hace nada hasta que, tres días después, el FBI, no el gobierno municipal ni el estatal ni las fuerzas federales, emitiera una alerta demandando su aparición. El secuestro, en un primer momento, fue ignorado por las autoridades porque, se argumenta, pensaron que eran "migrantes haitianos"; el gobernador **Américo Villareal** dedicó el fin de semana a hacer montañismo (y lo subía a redes sociales) y no existió, hasta que se dio la exigencia del FBI, ninguna movilización especial.

Es más, ahora sabemos dos cosas: primero, que existía desde el viernes un video con el secuestro, que fue obtenido y difundido antes por medios estadunidenses que divulgado por las autoridades mexicanas. Segundo, que todo indica que no hubo un operativo para rescatar a los cuatro secuestrados, dos de ellos ya muertos, sino que fueron abandonados por los criminales.

Ayer, en la mañanera, el presidente **López Obrador** sostuvo que detrás de las demandas estadunidenses, que incluyen cada vez más la exigencia de declarar terroristas a los grupos del crimen organizado en México, "hay también intereses partidistas, yo diría politiqueros, hay gente muy hipócrita que, por ejemplo, lamenta estos hechos, los utiliza con propósitos políticos, trafica con el dolor humano". Claro que hay intereses partidistas y que estos hechos pueden utilizarse con propósitos políticos. Sería ingenuo pensar otra cosa.

Lo que sucede es que viendo la avalancha que se le viene encima, el gobierno federal no se aparta ni un centímetro de una línea discursiva y una estrategia que ha perdido ya su narrativa, que es vista como un fracaso en Estados Unidos y el resto del mundo, como lo exhiben prácticamente todos los medios de referencia internacionales.

Sin duda hay intereses partidarios, relacionados con la elección estadunidense de 2024, para declarar a los grupos criminales de México como terroristas, y existe una fuerte presión para que haya algún tipo de intervención directa de fuerzas de seguridad de ese país en el nuestro. Es inaceptable, está bien, pero la pregunta es: ¿qué estamos haciendo para contrarrestar esas presiones y esa imagen?

Cuando uno ve cómo operan los grupos criminales en México no se diferencian demasiado del terror que ejerce el Estado Islámico: secuestros, decapitaciones, personas torturadas y quemadas vivas, ejecuciones sumarias, masacres de mujeres y niños, como parte de una interminable lista de horrores, con un ejercicio de la violencia que se percibe impune, sobre todo cuando se compara con su magnitud.

Hace casi dos años, el jefe del comando norte de la Defensa estadunidense, el general **VanHerck**, dijo que una tercera parte del territorio mexicano estaba fuera del control del Estado. Han pasado los meses y la impresión en las autoridades de ese país es que esa pérdida de control estatal ha crecido y no se hace nada para detenerla.

Sé que, en algunos ámbitos, la estrategia ha cambiado, con los golpes que se han dado a laboratorios de fentanilo, sobre todo, pero el gobierno lo trata de mostrar como si fuera parte de la misma estrategia de *abrazos, no balazos*. El presidente **López Obrador** jamás ha reconocido que su estrategia no funciona en casi ningún ámbito: hay más tráfico de fentanilo, los cárteles se han empoderado y extendido incluso a otros países, se roba y extorsiona más, hasta el huachicoleo hoy es mayor que hace dos años, y hay muchas detenciones, pero se ha optado por no ir contra las cabezas públicas de los cárteles.

Y para colmo, este desastre en la narrativa de seguridad se contamina con temas mucho más tangibles: nos hemos involucrado en batallas legales con Estados Unidos y Canadá por temas energéticos, comerciales, agroindustriales y laborales en las que en casi todos los casos es evidente que las decisiones unilaterales del gobierno han violado el T-MEC.

Lo último, lo de las importaciones de maíz genéticamente modificado, cae ya en el ridículo. Casi toda la producción mundial de maíz cae en esa categoría, cuya importación el gobierno quiere prohibir porque a un par de trasnochados les parece que así defienden los pueblos y cultivos originarios. Tantos sinsentidos terminarán teniendo costos muy altos.

PERIÓDICO	PÁGINA	FECHA	SECCIÓN
EXCELSIOR	4	08/03/2023	COLUMNAS Y ARTÍCULOS

Vecinos encolerizados

Tenían que secuestrar a cuatro ciudadanos de Estados Unidos –dos de ellos asesinados– para que el gobierno mexicano dejara de voltear para otro lado frente a las continuas masacres que el crimen organizado comete a sus anchas por todo el país.

En los cuatro años, tres meses, veinte días de "abrazos, no balazos", han sido asesinados más de 140 mil ciudadanos mexicanos, una cifra más alta que en los sexenios de **Fox**, **Calderón** y **Peña Nieto**. Guanajuato, Sinaloa, Zacatecas, Sonora, Colima, Guerrero, Veracruz, Jalisco, Tamaulipas, entre otros, son estados donde el narco controla porciones del territorio.

Las matanzas se suceden unas tras otras, pero el Presidente tiene "otros datos": En México ya no hay masacres.

* Los cuatro estadunidenses secuestrados fueron localizados en tiempo récord, si lo comparamos con secuestros de los nacionales. El Cártel del Golfo, que tiene bajo su control la Ciudad de Matamoros, los confundió con narcotraficantes de otra pandilla, según el fiscal de Tamaulipas, **Irving Barrios**. El viernes los levantaron. El martes los encontraron en una casa de madera del ejido El Tecolote, vecino de Matamoros.

Los sobrevivientes fueron entregados en el puente internacional a las autoridades de la Unión Americana. En el ataque murió una mujer mexicana por una bala perdida, informó el fiscal **Barrios**, pero su caso apenas se menciona. Las autoridades ya lograron una hazaña: capturaron al que vigilaba a los secuestrados. Un joven de 24 años.

* Lo ocurrido en Matamoros vigorizó en Estados Unidos la iniciativa para que se les declare terroristas a los cárteles de la droga. Ya está en el Congreso y en el Senado. Eso significa, según las leyes de aquel país, que pueden recurrir a una intervención armada para combatir a los cárteles. El senador por Carolina del Norte, **Lindsey Graham**, la llevó a la Cámara alta, luego que el republicano por Texas, **Dan Crenshaw**, lo hiciera en la Cámara baja. El embajador **Ken Salazar** hizo público un comunicado en el que subraya que la violencia contra ciudadanos estadunidenses en Tamaulipas demuestra la imperante necesidad de actuar contra los cárteles.

* En México la reacción del presidente **López Obrador** no fue la más atinada hacia los medios de comunicación de Estados Unidos. "Llama mucho la atención que se dan estos hechos lamentables y todos los medios en Estados Unidos manejan de manera amarillista la información. No así cuando asesinan a mexicanos en Estados Unidos, callan como momias... se rasgan las vestiduras como hipócritas".

* Las autoridades mexicanas niegan que haya agentes gringos moviéndose en territorio mexicano, pero ayer salió a la luz que la oficina más grande que el FBI tiene fuera de la Unión Americana está en la embajada de ese país en nuestro país. A **Germán Martínez** no se le escapó la declaración del fiscal general de Estados Unidos, **Merrick Garland**, quien reveló que el FBI está trabajando con las autoridades mexicanas en el territorio nacional. Nota en mano nos dijo: "Es absolutamente una cesión de soberanía".

* **Ricardo Monreal**, coordinador de la bancada de Morena en la Cámara alta, afirmó que lo ocurrido en Matamoros no puede ser pretexto para invadir o aplicar extraterritorialmente una norma jurídica. "No hay condiciones para una invasión. Es absurdo, es francamente inadmisible. No se atreverían. Es una invasión tajante de la soberanía. No creo que haya mexicanos, salvo algunos golpistas, que lo admitan", puntualizó.

El gobierno de Estados Unidos no se ha sumado a la iniciativa que les permite invadir países terceros para cazar terroristas, pero al presidente **Biden**, que busca su reelección, se le estrecha el margen para no dar una respuesta contundente.

* Las senadoras de Morena, **Imelda Castro** y **Malú Micher**, no toleraron que la priista **Beatriz Paredes** leyera en tribuna un desplegado de 75 destacadas mujeres que exigen poner fin a la violencia, por razones de género, contra la titular de la SCJN, **Norma Piña**.

Dijo **Beatriz**: "Desde el día de su toma de posesión, la presidenta de la SCJN, **Norma Piña**, ha sido objeto de críticas y descalificaciones infundadas por parte de la Presidencia de la República. Apenas con dos meses de haber asumido el cargo, se le han formulado acusaciones inverosímiles, lo que nos hace concluir que se juzga porque es mujer y ser independiente... Al hacerlo, el Presidente abre la puerta a que se amenace la integridad física de la ministra **Piña**, como ya sucedió".

La primera morenista que brincó fue **Malú Micher**: "No voy a permitir que se diga aquí que se está ofendiendo, que se está ejerciendo violencia de género por parte del Ejecutivo. No nos confundamos", pidió. Las panistas **Xóchitl Gálvez** y **Josefina Vázquez Mota** se sumaron a **Beatriz**, pero otra morenista, **Imelda Castro**, dio la nota humorística de la sesión: "Tenemos al Presidente más feminista que hayamos tenido en toda la historia". El debate ocurrió durante la presentación y aprobación de cinco dictámenes que reforman y adicionan diversas disposiciones de la Ley General de Acceso de las Mujeres a una Vida de Violencia.

PERIÓDICO	PÁGINA	FECHA	SECCIÓN
La Jornada	2	08/03/2023	COLUMNAS Y ARTÍCULOS

EDITORIAL

8 de marzo: desigualdad persistente

En vísperas de la conmemoración y movilizaciones por el Día Internacional de la Mujer, la Organización de Naciones Unidas (ONU) dio a conocer un nuevo indicador de desigualdad laboral de género que muestra un panorama "mucho más sombrío" del que se suponía. Entre las revelaciones desalentadoras destaca que a nivel mundial las mujeres únicamente reciben 51 centavos por cada dólar que ganan los hombres. Además de los ingresos, el desempleo también tiene rostro femenino, pues 15 por ciento de las mujeres en edad de trabajar en todo el mundo quisieran tener un empleo, pero no lo tienen, cifra que se dispara a 24.9 por ciento en los países en desarrollo. Como ya es conocido, la situación laboral de ellas se agrava por la abrumadora desproporción en la cuota de trabajos domésticos y de cuidados no remunerados, la cual les impiden competir con los hombres en disponibilidad de horarios.

Sin igualdad financiera y laboral es imposible cerrar las brechas y alcanzar una emancipación verdadera, pues la debilidad económica se traduce fácilmente en una vulnerabilidad que coloca a las mujeres en situaciones indeseables de dependencia frente a padres o parejas sentimentales. Al respecto, resulta devastador el cálculo de la Organización para la Cooperación y el Desarrollo Económicos (OCDE), según la cual se requerirían 132 años para cerrar las brechas económicas de género al paso al que se avanza en la actualidad.

Ante la contundencia de los datos, es evidente la urgencia de acelerar el combate a la desigualdad en todos los terrenos. Suprimir de una vez por todas la inequidad histórica y estructural que padecen las mujeres es tarea del Estado, la iniciativa privada, las organizaciones laborales, agrarias y de la denominada sociedad civil, las comunidades, las familias y las iglesias. En el caso de estas dos últimas, debe reconocerse que siguen siendo pilares fundamentales de la socialización y la construcción del tejido comunitario, pero también refugios de un enorme conservadurismo y de ideologías sumamente nocivas para la realización de los derechos humanos de grupos oprimidos.

El Poder Judicial y el aparato de procuración de justicia se encuentran entre los sectores que deben someterse a una exhaustiva revisión a la luz de la lucha por erradicar todas las formas de violencia contra las mujeres. Pese a todas las reformas para establecer una perspectiva de género en el proceder de tribunales y agencias del Ministerio Público, continúa siendo lastimosamente habitual encontrarse con que jueces o fiscalías facilitaron la impunidad a presuntos agresores, incluso en casos que han cobrado relevancia pública.

Baste recordar al impresentable fiscal de Morelos, Uriel Carmona Gándara, quien intentó hacer pasar "una grave intoxicación alcohólica y la consecuente broncoaspiración" como causa de muerte de Ariadna Fernanda López Díaz, joven asesinada por un sujeto con supuestos vínculos con dicho funcionario; así como al juez de control Teódulo Pacheco Pacheco, quien concedió prisión domiciliaria al ex diputado priísta Juan Antonio Vera Carrizal, autor intelectual del intento de feminicidio de la saxofonista mixteca María Elena Ríos Ortiz.

En este contexto de exasperante lentitud en la construcción de una sociedad igualitaria y libre de violencia se llevarán a cabo hoy las multitudinarias protestas convocadas por colectivos feministas para conmemorar el 8 de marzo y denunciar la persistente opresión. La titular de la Secretaría de Seguridad y Protección Ciudadana (SSPC), Rosa Icela Rodríguez, exhortó a garantizar la seguridad, libertad y paz de todas las mujeres que saldrán a las calles. Para ello, propuso que el despliegue policiaco para resguardar a las manifestantes se conforme de personal mayoritariamente femenino y se presente "sin armas ni toletes, sólo con escudo y equipo de protección". Cabe esperar que los distintos actos de protesta se den en este mismo espíritu de libertad y paz, sin expresiones de violencia que sólo abonan al rechazo, la incomprensión y el temor frente a un movimiento cuyas reivindicaciones son tan justas como inaplazables.

PERIÓDICO	PÁGINA	FECHA	SECCIÓN
La Jornada	18	08/03/2023	COLUMNAS Y ARTÍCULOS

La actualidad es electoral

LUIS LINARES ZAPATA

Con dos elecciones estatales ya en ruta acelerada es casi imposible sustraerse del efluvio que huele a poder. Poco importa el nivel o la intensidad de este absorbente influjo, lo cierto es que bien puede ser avasallante. Todos los demás asuntos, por trascendentes que puedan ser, quedan tocados: tal vez minimizados, subordinados o simplemente pospuestos. Se llega a veces hasta el mismo absurdo de sujetar el proceso de jerarquización, dictado por el interés colectivo, de poner orden en el quehacer público. Y, como si esas dos elecciones no fueran suficientes, el 2024 presidencial aparece como un horizonte que todo lo impregna y hasta subordina. En una lógica de rompimiento con los rituales anteriores y para complicar el panorama, el adelanto de las candidaturas del partido oficial se llena de eventos –discretos o abiertos– y desata ambiciones a duras penas retenidas. A esta altura de los tiempos parece imposible introducir contenedores. El clamor de la lucha partidista se agranda con los días y el calor de triunfos asequibles se tornan irresistibles, prometedores de bienes mejores.

Detrás de la publicación del *plan B* para reordenar al INE, con su alud de impugnaciones, se descubre la ruta protectora transitada por posturas conservadoras. La recurrencia a los tribunales del Poder Judicial es, sin duda, donde depositan sus esperanzas. Saben, esas fuerzas –cada vez más activas– cómo usar sus habilidades para conseguir, mediante la legalidad, propósitos ulteriores. A veces los emplean para detener cualquier propuesta gubernamental y otras para sabotear sus programas o proyectos. No en balde lo probaron 200 veces contra el aeropuerto de Santa Lucía y otras tantas para obstaculizar el Tren Maya. No se puede decir que tuvieron éxito, menos aún razón legítima, pero sí que es una, muy usable, alternativa a su alcance. La lección que bien puede ser extraída de esas tentativas pasadas, apunta hacia acciones conjuntas, es decir, formar alianzas con otros estamentos de la sociedad para hacerlas efectivas.

La casi inacabable serie de intentos y golpes de Estado que plagan el subcontinente muestran el uso, eficaz a veces o torpe y asesino en otras ocasiones. Un celebrado método ahora llamado *lawfare*, es decir, un abusivo procedimiento –que conserva apariencia legal– usado contra oponentes para vencerlos y dominarlos. Por sí mismo, este camino, no causa tanto daño, ni asegura llegar al objetivo ansiado. Pero, al combinarlo con la fuerza de los medios de comunicación y sus voceros, se convierte en poderosa arma. Pueden, entonces, llegar a sustituir la validez de los votos, en pocas palabras, alterar la vida democrática. En ciertas ocasiones, incluso, se ha usado para desprestigiar la misma vida democrática.

Muchas de las expectativas de la oposición conservadora se concentran, por ahora, en la Ciudad de México. Creen, por hechos pasados, llegada la hora del asalto final para dirigirla. Esperan hacerlo después del largo tiempo bajo el mando de la izquierda nacional. Un, en efecto, larguísimo periodo que, ciertamente, ha tenido altas y bajas en la apreciación de la ciudadanía. Aunque, en verdad, la continúan respaldando con suficiencia. Pero los resultados obtenidos por los opositores en las intermedias de 2021 los alientan. Ahora no sólo atisban oportunidades para ganar en la ciudad capital, sino se animan para extender sus esperanzas a toda la República. En realidad, los opositores le han echado el ojo, los bolsillos y sus ánimos estelares, a la gran concentración metropolitana del país. Y en ello cruzarán apuestas y fincarán su futuro. Unir sus capacidades para dominar el centro del país se presenta como etapa intermedia. Tal posibilidad les situará en condiciones inmejorables para el empuje final por la Presidencia. Aunque esperan confiados en que su ruta combinada (*lawfare*) les permitirá no sólo encaramarse en ese centro neurálgico del poder sino, también, aumentar los logros ya obtenidos en el Legislativo y en ciertos niveles municipales.

Mientras, esperan que la Suprema Corte, ahora bajo una presidenta asequible, les auxilie en la lucha durante este trecho momentáneo: inmovilizando el *plan B* y capitalizar, de inmediato, el tufo triunfal que de ahí se desprenderá. Para lo cual agregan las posible determinaciones, en su favor, que pueda emitir el Tribunal Electoral del Poder Judicial de la Federación. Con este arsenal, adicionado por amplias capas medias, pretenden enfrentar a los morenos y su fuerza popular, misma que habrá de dar una señal adicional este ya próximo 18 de marzo.

> *Muchas de las expectativas de la oposición conservadora se concentran, por ahora, en la Ciudad de México*

PERIÓDICO	PÁGINA	FECHA	SECCIÓN
La Jornada	18	08/03/2023	COLUMNAS Y ARTÍCULOS

8 de marzo: ninguna mujer fuera, ninguna mujer atrás

JUAN DUARTE CUADRADO*

Un año más unimos nuestras fuerzas y alzamos nuestra voz por la participación de las mujeres en la sociedad y su desarrollo íntegro, en pie de igualdad con el hombre. La igualdad de las mujeres es el pilar fundamental de toda sociedad fundada en el valor de la persona, a decir de María Zambrano, ese lugar común que compartimos hombres y mujeres.

Estamos ante un derecho consagrado internacionalmente, pero también ante un reto pendiente, un reto que asumimos todos los países al aprobar la Agenda 2030: el reto de construir una sociedad donde la igualdad sea realmente efectiva, sin distinción de género. Un reto global que apela a la conciencia de todos y cada uno de nosotras y nosotros, en todos los ámbitos sociales.

Aun hoy la discriminación de género es la más extendida de todas las formas de discriminación. Las mujeres están peor alimentadas que los hombres, peor remuneradas por sus trabajos, gozan de menos salud, y son más vulnerables a la violencia física y al abuso sexual. Esta desigualdad se agrava cuando se cruza con la pobreza y otras formas de exclusión, como la pandemia y las múltiples crisis de estos años han puesto en evidencia. Hoy, más que nunca, debemos redoblar los esfuerzos por no dejar a ninguna mujer atrás, en todos los frentes.

El feminismo es uno de los grandes motores que tenemos para lograr el cambio. Por eso en España contamos con una política exterior feminista (PEF), pionera como la de México en el ámbito iberoamericano. Nuestra PEF recoge el objetivo de impulsar la igualdad sustantiva de género a escala internacional y orienta nuestra acción exterior hacia este fin de forma transversal en todos sus frentes y, más directamente, en los ámbitos de mujeres, paz y seguridad, lucha contra la violencia, promoción de los derechos humanos de mujeres y niñas, y participación política. También aquí en México, donde forma parte de nuestro día a día en la embajada de España.

En uno de mis primeros actos como embajador, hace apenas unos meses, tuve el honor de entregar el Premio Bartolomé de las Casas 2021, que concede España, a la Casa de la Mujer Indígena de Ometepec, Guerrero, un homenaje póstumo a su fundadora, Martha Sánchez Néstor, referente y símbolo de las luchas por los derechos de las mujeres indígenas en América Latina. En 2022 ha sido premiado con el galardón el Centro Alternativo para el Desarrollo Integral Indígena, una organización para la defensa de los derechos y autosostenibilidad de mujeres, niñas y adolescentes de comunidades mayas de Yucatán. En ambos casos, el premio supone el reconocimiento de España a su lucha incansable contra la discriminación que sufren como mujeres, indígenas y pobres y a sus valiosas contribuciones en pos de una igualdad de género efectiva.

Anteriormente, con ocasión de la visita del canciller Albares a México en marzo, España y México nos asociamos en la defensa de los derechos de las mujeres para coordinar y potenciar nuestra acción internacional en pro de las mujeres en 15 ámbitos distintos. Como uno de los primeros resultados, España se ha adherido a la Red Iberoamericana Mujeres Mediadoras impulsada por México, una iniciativa que busca, entre otras cuestiones, promover la participación de las mujeres en la prevención de conflictos y procesos de paz.

Nuestra PEF también es protagonista de la cooperación al desarrollo, donde la igualdad de género cuenta con una amplísima trayectoria. Recientemente, con ocasión de la Comisión Binacional España México celebrada en diciembre gracias al impulso de los dos cancilleres, nuestros gobiernos firmaron un nuevo marco de cooperación para 2022-2026 que nos permitirá trabajar en dos grandes objetivos, uno precisamente el género y la cohesión social. El acuerdo se traducirá en nuevas iniciativas en las que España pondrá a disposición de México su conocimiento y experiencia para seguir trabajando en la mejora de la calidad de vida y el disfrute efectivo de los derechos de las mexicanas más desfavorecidas.

Como decía, todos los días la embajada de España en México trabaja para acercar la igualdad de género un poco más a la realidad y a la conciencia de todas y todos. Por ello, quiero concluir invitando a las chilangas y chilangos a que se acerquen estos días al Centro Cultural de España en la Ciudad de México para disfrutar de una variada programación cultural de cine, artes escénicas, exposiciones, coloquios y actividades infantiles con la que también queremos conmemorar este 8 de marzo.

**Embajador de España*

> *Estamos ante un derecho consagrado internacionalmente, pero también ante un reto pendiente, un reto que asumimos todos los países al aprobar la Agenda 2030*

Pepe Grillo
pepegrillocronica@gmail.com

8M, jornada de lucha

El 8 de Marzo es una jornada de lucha. No se trata de una fiesta sino de tomar las calles para que cada colectivo femenino grite consignas con las que se identifica.

El eje central de las protestas sigue siendo, porque no amaina, la violencia machista que continúa matando. Cada Día Internacional de la Mujer se suman nuevos nombres de mujeres que ya no están, que cayeron víctimas de la agresión.

La mayoría de los crímenes, hay que decirlo, queda impune, lo que sirve de acicate para nuevas agresiones. Los perpetradores saben que tienen muchas posibilidades de salirse con la suya.

Claro que hay otras muchas demandas de las mujeres que serán expuestas a lo largo del día. Será una jornada compleja que demandará de todo el profesionalismo de las autoridades para entregar al final del día buenas cuentas. Las vallas metálicas ya esperan a las mujeres.

Beatriz hace su luchita

Hay un descontento social creciente. Quedó fuera de duda en las movilizaciones en defensa del INE. Lo que faltan son figuras opositoras que puedan canalizar el descontento hacia las urnas para que tengan una consecuencia política real.

Una de las figuras políticas que ha levantado la mano para mostrar su interés en participar en el proceso electoral 2024 como candidata presidencial es Beatriz Paredes Rangel

Su hoja de servicios a la nación impresiona. Ha tenido cargos en los poderes Ejecutivo y Legislativo e incluso tiene experiencia diplomática. Así que méritos para aspirar tiene de sobra, y tal parece que quiere llegar hasta donde tope.

En el entorno de la senadora trascendió que hará una gira nacional para establecer alianzas y tomar fuerza para el momento de las decisiones.

Los aspirantes de la oposición se tienen que mostrar para recordarle a la población que la sucesión no es solo un asunto exclusivo de las corcholatas de Morena.

Elogio de la ignorancia

Cuauhtémoc Blanco se regodea en su falta de preparación. El gobernador de Morelos dijo que para destacar en el quehacer político no se quiere una instrucción superior ni nada por estilo.

Se puso a sí mismo como ejemplo ya que ha sido alcalde de Cuernavaca y ahora es gobernador de Morelos sin tener estudios. Su tesis es que los que más estudian más roban.

Blanco ya dijo su verdad, falta ver qué opinan los morelenses sobre sus limitaciones. La pregunta es si volverían a votar por él a partir de los logros alcanzados en su gobierno. ¿Usted qué opina?

Los resultados electorales más recientes en Morelos lo reprueban.

Tamaulipas, dura prueba

Se extiende la mala racha para Tamaulipas. El estado fronterizo se muestra ante México y el mundo como un lugar peligroso, donde la delincuencia impone condiciones.

El embajador de EU, Ken Salazar, estableció que Tamaulipas representa para los ciudadanos norteamericanos un riesgo por sus altos niveles de criminalidad y violencia. ¿Quién puede contradecirlo?

En los recientes hechos de sangre en Nuevo Laredo y Matamoros hay una pregunta que sigue sin respuesta: ¿Dónde estaba la policía?

Los ciudadanos norteamericanos fueron agredidos a mediodía, en una calle céntrica, con un denso tráfico, sin que la policía se acercara a ver qué estaba pasando. No se sabe todavía dónde se compraron las armas que se usaron para ultimar a los norteamericanos. ¿Son de armerías de Texas?•

EL CRISTALAZO

Rafael Cardona
Twitter:@CardonaRafael

Dos palabras clave: crimen inadmisible

Si no fuera una imagen medianamente ofensiva diríamos: el gobierno mexicano (o los dos gobiernos, el estatal y el federal), salieron a dar información con la cola entre las patas.

Y el gobierno de Estados Unidos, más afín a la objetividad de los hechos, solamente preparó un adjetivo. Una certera palabra con la precisión de un misil: inaceptable.

"Las autoridades estadounidenses (BBC) expresaron este martes su consternación por los hechos.

"El portavoz del Pentágono, John Kirby, ofreció sus más sentidas condolencias a los amigos y familiares de las víctimas de estos ataques y subrayó que todos los ataques contra ciudadanos de EE.UU. son "inaceptables, independientemente de dónde o en qué circunstancias ocurran".

"Trabajaremos de cerca con el gobierno de México para asegurarnos de que se haga justicia".

Trabajar de cerca es una expresión muy sutil para explicar los hechos. En el lenguaje de los estadounidenses significa, nos vamos a encargar nosotros, porque los mexicanos no pueden. Esa es la base del discurso interventor desplegado en los últimos días, y este caso es una prueba.

Pero las explicaciones mexicanas, en todos los niveles, son risibles. Y tristes.

Américo Villarreal, gobernador de "Mataulipas", es para consternar. Esto dijo en una llamada telefónica prefabricada ayer a la mañanera:

"...hace una hora, nos notificaron que había indicios de haber visto a los cuatro ciudadanos norteamericanos, y hace 35 minutos ya fue plenamente confirmado por la fiscalía... De los cuatro, hay dos de ellos fallecidos, una persona herida y la otra con vida..."

Como se ve todo fue un éxito. Nomás hubo dos muertos.

De Matamoros, a "Matagringos". Vamos bien, Américo, vamos bien...

Pero hay más:

—Acerca de esta situación, presidente —le preguntan a López Obrador en su conferencia matutina—, la Casa Blanca ya consideraba inaceptable esta situación, este secuestro de sus ciudadanos.

—Sí, es muy lamentable. Ellos tienen derecho de manifestarse, como lo hicieron. Porque nosotros no deseamos eso, ¿no?, estamos trabajando todos los días para garantizar la paz, la tranquilidad y vamos a continuar trabajando.

"Lamentamos mucho que esto suceda en nuestro país y enviamos a los familiares de las víctimas, a los amigos, al pueblo de Estados Unidos, al gobierno de Estados Unidos, nuestras condolencias. Y vamos a seguir haciendo nuestro trabajo para garantizar la paz y la tranquilidad".

Muy difícil resulta hablar de una paz y una tranquilidad garantizadas cuando los hechos demuestran —con 150 mil homicidios dolosos en el cuatrienio—, la inexistencia de la calma y la seguridad.

Pero abierto el cajón de las explicaciones de siempre, se debe repetir el verbo feliz: es muy lamentable, lamentamos mucho, enviamos condolencias, trabajamos, garantizamos, etc, etc...

"Vamos trabajando, estamos trabajando bien. Desde luego, hay gentes que opinan distinto y además hay también intereses partidistas, yo diría politiqueros, hay gente muy hipócrita que, por ejemplo, lamenta estos hechos, los utiliza con propósitos políticos, trafican con el dolor humano, con el dolor de la gente, pero sus propósitos son otros."

Todo resuelto. A otra cosa.

ALEJANDRO

Con prudencia, pero con frecuencia, Alejandro Murat recorre el país en busca de fijar su imagen en todo el territorio, en vista de lo porvenir en el 24.

Hace unos días estaba muy contento con sus simpatizantes en el café tradicional de "La parroquia" en el puerto de Veracruz.

Así ha ido a Chihuahua, Pueblo, Sonora, Baja California, Aguascalientes y en la ciudad de México a la feria universitaria del libro, donde presentó su libro, "Más Oaxaca en el mundo". Mucha actividad.

EXPLICACIONES

Bien harían Mariana Boy, responsable de la PAOT (Procuraduría Ambiental y del Ordenamiento Territorial y Lía Limón, alcaldesa de Álvaro Obregón, en explicar por qué han proliferado las construcciones elevadas en la zona; las calles cerradas en colonias residenciales y las violaciones a los reglamentos.

Las quejas son como las palabras; se las lleva el viento.

PERIÓDICO	PÁGINA	FECHA	SECCIÓN
LA CRÓNICA DE HOY	3	08/03/2023	COLUMNAS Y ARTÍCULOS

CRATOLOGÍA

Joaquín Narro Lobo /*
@JoaquinNarro

Abrazos, no balazos: del eslogan a las consecuencias

A la administración del presidente López Obrador le quedan poco menos de 20 meses. Para conocer el nombre de quién encabezará el gobierno de octubre de 2024 a septiembre de 2030 únicamente restan 16 meses. En marzo del próximo año, una vez iniciado el calor de la cuaresma, la temperatura política se alzará como pocas veces hemos visto. Así, todo lo que suceda en los próximos 12 meses servirá como preludio de una elección que desde ahora parece competitiva y que tendrá como opciones dos proyectos de gobierno y dos visiones de Estado diametralmente opuestas y encontradas. Los errores y fracasos del gobierno serán magnificados por la oposición, mientras que las conquistas y logros de la llama Cuarta Transformación se ofrecerán por el gobierno y su partido como resultados nunca antes vistos.

Hasta aquí, amén de lo competida y polarizada que resultará la contienda, todo parece normal para un quinto año de gobierno en México. Quizá lo que nunca antes se había visto previo a una elección es el nivel de interés norteamericano –gobierno, partidos, empresarios, medios de comunicación y factores reales de poder– por incidir en la política nacional e influir en los resultados electorales de los próximos comicios. De un tiempo a la fecha, señaladamente durante el último año, la relación de ambos países se ha tensado hasta alcanzar niveles insospechados. La falta de certeza jurídica para sus inversionistas, el poco compromiso con el medio ambiente, la laxitud en materia de combate al narcotráfico, los embates a la democracia y sus instituciones, han marcado las preocupaciones de nuestro vecino. Hoy, sin embargo, la tensión subió y parece complicado que el gobierno mexicano logre sortear el malestar de los estadounidenses y las posibles consecuencias hacia nuestro país.

Ayer por la mañana, los gobiernos federal y de Tamaulipas dieron cuenta del paradero de cuatro ciudadanos norteamericanos que habían desaparecido el pasado 3 de marzo en aquella entidad. El saldo es de dos personas fallecidas, una lesionada y otra más ilesa. En un video publicado en redes sociales fue posible observar cómo un comando armado atacó el vehículo en el que circulaban los norteamericanos y la manera en la que fueron subidos a la parte trasera de una camioneta tipo pick-up. Hasta el momento, la causa del ataque, el levantamiento de cuerpos y el secuestro de las personas, parece ser el de una confusión. Presuntamente, los atacantes, miembros de la delincuencia organizada, confundieron a los norteamericanos con posibles rivales de nacionalidad haitiana y los atacaron. Las respuestas del gobierno estadounidense no se han hecho esperar, pero las consecuencias aún son impredecibles.

En los últimos días, el ex fiscal general de aquel país durante el gobierno de Donald Trump, William Barr, así como el senador por Carolina del Norte, Lindsey Graham, y los congresistas Dan Crenshaw, de Texas, y Michael Waltz, de Florida, todos ellos republicanos, han promovido con insistencia el declarar a los grupos del narcotráfico mexicano como organizaciones terroristas. Una determinación de esta naturaleza posibilitaría a las fuerzas norteamericanas a ingresar a territorio mexicano –en absoluta violación a nuestra soberanía– para combatir directamente a los cárteles de la droga. Aun cuando no es la primera ocasión en la que políticos estadounidenses sugieren esto, esta vez las cosas parecen diferentes. El presidente norteamericano Joe Biden afronta un nivel de presión que puede llevarlo a tomar decisiones inimaginadas de cara a las elecciones presidenciales en Estados Unidos el próximo año.

En los próximos días y meses, el gobierno del presidente López Obrador enfrentará presiones de todo tipo que, sin lugar a dudas, incidirán en el contexto político nacional de cara a la sucesión de 2024. La política de "abrazos, no balazos" ha dejado de ser un eslogan publicitario para convertirse en la mayor piedra en el zapato para nuestra política interna. Frente a la torpeza, necedad e indiferencia de nuestro gobierno, es probable que los ciudadanos paguemos las consecuencias•

Profesor de la UNAM y consultor político
Correo electrónico: joaquin.narro@gmail.com

PERIÓDICO	PAGINA	FECHA	SECCIÓN
El Financiero	32	08/03/2023	COLUMNAS Y ARTÍCULOS

México en peligro

El que todos los días se ostenta como el defensor de la soberanía nacional, ahora tiene a México en peligro de una intervención extranjera.

López Obrador, por negligencia propia y una inexplicable simpatía hacia los cabecillas de los cárteles de las drogas y del crimen en general, pone en riesgo la soberanía del país.

Su principal tarea es cuidar la soberanía de México, y por su equivocada política hacia el narcotráfico ha entregado parte del control del país a los grupos criminales.

Eso es inaceptable para los mexicanos, y también lo es para el vecino del norte. Fue la palabra que utilizó la Casa Blanca respecto del secuestro de dos ciudadanas y dos ciudadanos estadounidenses en Matamoros.

Ayer fueron encontrados muertos dos de ellos, uno más herido y el otro salvó la vida.

El país se despedaza en manos de grupos criminales que contaron con cuatro años de tolerancia y abrazos de parte del Presidente de la República.

¿Van a entrar *marines* a destruir laboratorios de fentanilo en México? No lo sabemos. Por desgracia, no se puede descartar. También dependerá

USO DE RAZÓN

Pablo Hiriart

Opine usted:
phiriart@elfinanciero.com.mx
phiriartlebert@gmail.com

@PabloHiriart

de quien gane las elecciones en Estados Unidos el próximo año.

Hasta ahora Estados Unidos ha dejado pasar todas las agresiones de AMLO, su intromisión en la política interna de ese país al apoyar en persona la reelección de Donald Trump, sus ataques a la democracia liberal, la simpatía del partido gobernante con Vladímir Putin, y la defensa de dictaduras latinoamericanas.

Todo sea por tener estabilidad en el país vecino. Esa ha sido siempre la prioridad de Washington. Un México estable.

Igual hicieron con Mobutu en Zaire por tres décadas. Toleraron incluso que se volviera loco, con tal de que garantizara estabilidad en el país más grande de África subsahariana. Hasta que dejó de ser funcional.

El gobierno de México ya no garantiza estabilidad.

AMLO tiene el poder, pero no el control.

La frontera de Tamaulipas con Texas pertenece a *Los Zetas*.

Con el narco empoderado, dominio territorial, simbiosis de grupos criminales con el partido gobernante en varias entidades, el gobierno mexicano está en el ojo del huracán.

El daño causado por el Presidente al haberlos hecho sus compadres, a los narcos, no se puede reparar en el año y medio que le falta.

Recorre Estados Unidos la idea de que en el sur de la frontera florece un narco-Estado.

Y aquí el Presidente comete dos errores, en perjuicio de México.

El primero es tener a la población polarizada, enfrentada entre sí.

A diario fomenta la discordia entre mexicanos.

Y las intervenciones se han dado cuando hemos estado divididos.

La división interna dio como resultado la pérdida de la mitad del territorio nacional.

Otra intervención la tuvimos en la época revolucionaria, con Huerta en la Presidencia.

¿Para allá vamos?

El segundo error del Presidente en la estrategia para defender la soberanía ha sido envolverse en la bandera en lugar de atacar las causas por las cuales se puede desencadenar una agresión a México.

No es necesario leer la prensa estadounidense o la mexicana para ver el empoderamiento del narco en nuestro país. Basta con aventurarse en alguna carretera para saber que estamos en peligro.

Ayer dijo AMLO que no permitiría que países extranjeros intervengan en asuntos nacionales, y que él no iba a entrar a Estados Unidos a perseguir a las mafias que distribuyen fentanilo.

¿Cómo va a impedir que otros países intervengan en los asuntos mexicanos, si el gobierno de México interfiere en los asuntos domésticos de otros?

E interviene para apoyar las dictaduras de Nicaragua y Venezuela.

Interviene para apoyar un golpe de Estado en Perú.

Respaldó, con su solitario rechazo a condenarlo, el intento de golpe de Estado de Trump el 6 de enero de 2021.

Y fuimos el último país en reconocer el triunfo de Joe Biden.

Vivimos junto a un imperio. Lo sensato es aprovechar las oportunidades que ello representa, y tener la casa en orden, unida.

El Presidente ha hecho todo lo contrario.

Y ahora que pierde el control del país a manos de los que abrazó y dio trato privilegiado, los narcos, amaga con la peligrosa huida hacia adelante: la culpa es de los gringos, de los conservadores, la prensa…

AMLO confunde la soberanía nacional con el líquido negro y viscoso que se llama petróleo.

Confunde la buena disposición de Biden con debilidad ante él.

Confunde a los narcos con el pueblo bueno.

Confunde a sus gobernados, que somos todos, con leales y enemigos que conjuran contra él.

Estados Unidos entra en un proceso de sucesión presidencial, y México será el tema. Migración y narcotráfico.

Y la actitud de nuestro presidente le deja cada vez menos espacios a Biden para cubrirnos ante republicanos, demócratas y la opinión pública de su país.

Sí, México está en peligro.

PERIÓDICO	PAGINA	FECHA	SECCIÓN
El Financiero	33	08/03/2023	COLUMNAS Y ARTÍCULOS

FUERA DE LA CAJA

Macario Schettino

Profesor de la Escuela de Gobierno, Tec de Monterrey

Opine usted:
www.macario.mx
@macariomx

Ése es el origen de las grandes fortunas creadas al amparo del PRI desde los años 40. Hay algunas previas, con un origen diferente, por ejemplo en Nuevo León o Chihuahua, y otras muy recientes, producto del NAFTA y de verdaderos empresarios, pero los nombres famosos que usted conoce obtuvieron su riqueza por ser amigos de Miguel Alemán, López Mateos, Echeverría o Carlos Salinas.

Buena parte de ellos resultaron seriamente golpeados por las reformas de 2013, y decidieron apoyar a un candidato que les asegurara que las retiraría, o al menos las haría irrelevantes. Por eso el político con más negativos en 2014 se convirtió en el salvador de la patria en 2018, porque esos empresarios financiaron y facilitaron la transformación. Sumados esos recursos a los grupos mencionados anteriormente, López Obrador resultó muy competitivo. El empujón que le faltaba se lo dio Peña Nieto, cuando se sintió amenazado por un triunfo de Ricardo Anaya y decidió descarrilarlo inventándole un delito. Desde marzo de 2018, López Obrador no tuvo contrincante.

Le cumplió, y sigue cumpliendo, a los empresarios que lo apoyaron. También a los grupos corporativos, aunque con ellos las cosas se han ido descomponiendo. Ha hecho cera y pabilo de las figuras públicas, que ya considera innecesarias. Tiene la idea de que el voto de clase media responde más a los recursos que a las ideas, y cree que sigue contando con el respaldo de los empresarios para eso. Platicamos el viernes sobre este tema.

PERIÓDICO | PAGINA | FECHA | SECCIÓN
El Financiero | 39 | 08/03/2023 | COLUMNAS Y ARTÍCULOS

LOURDES CHRISTLIEB

¿El ortopedista abusó de ti?

SOBREMESA
Lourdes Mendoza
Opine usted:
lumendosa@icloud.com
@lumendoz

No es fácil levantar la voz; el miedo, la vulnerabilidad… pero sólo juntas podemos cambiar las cosas, sólo unidas podemos hacer la diferencia, sólo así se hace justicia.

Los testimonios que les compartiré me los dieron las propias víctimas y son la continuación de la columna *"Médico" sigue drogándolas y abusando de ellas*.

El *modus operandi* es, a decir de las víctimas: sin importar qué molestia tienen, el ortopedista Hernández Robledo les pide ponerse una minibatita, sin enfermera presente, las infiltra (droga) y así abusa de ellas.

Si a ti también te pasó escribe a vamosjuntas.vsabuso@gmail.com

TESTIMONIO

En mayo de 2015, tras sufrir un accidente donde se me desvió la pelvis y, por ende, la columna, llegué con Hernández Robledo, acompañada de mi mamá… Regresé de un viaje para ir a fisioterapia, pero me dijo que antes me quería revisar.

Fui sola, me puse la bata y me hacía hacer ejercicios de tocarme los pies y levantar la pierna, agacharme, poniéndose atrás, muy incómodo. Me hizo acostarme en la camilla, me puso dos inyecciones, después me pidió ponerme boca abajo con mis muslos tocando mi pecho (posición de niño), tocando mi columna con la mano izquierda. Ya sentía el efecto de la inyección, pero escuché una hebilla e intenté incorporarme, pero él con su mano izquierda me detuvo; "ya casi, Laurita", y volví a escuchar la hebilla. Saliendo lo enfrenté diciéndole que yo había escuchado un cinturón y sus dos contestaciones fueron "cómo crees, Laurita, tengo cuatro hijos", "sí me dicen mucho que por estar tan gordito me muevo mucho el cinturón". Trató de acercarse a mí para tranquilizarme y brinqué para atrás.

Salí y me tuve que esperar en el coche porque no podía manejar. Ese día no podía sacarme de la cabeza lo sucedido y platiqué con un amigo que lo conoce perfecto… Un día me dijo que estaba escuchando que personas se sienten incómodas con el "doctor" Hernández Robledo, y que una amiga de su mamá quería hablar conmigo.

Así llegué a conocer a Jacky. Desde 2016, los abogados penalistas de Montero & Martínez nos han acompañado pro-bono.

Hablamos con la dirección del Hospital Ángeles y lo sacaron de inmediato. Hoy tiene su consultorio en Estadio Bosques, en Pabellón Bosques, y siguió haciéndolo a muchas mujeres.

Estamos en 2023 con vinculación a proceso y esperando que se haga justicia. ¡Ni una más!

A las que les cuesta hablarlo, prometo que es parte de la sanación y no nada más por nosotras, sino por todas las que les sigue pasando, por nuestras hijas, madres, hermanas, amigas. Yo no me quedo callada… Basta.

Laura Lebrija

TESTIMONIO

Abrí mi Instagram, vi una publicación de Lau, amiga desde hace muchos años. El testimonio que narró fue exactamente lo que yo había vivido hace más de ocho años.

Es un sentimiento que no se puede describir. Como mujer, cuando vives esas cosas, tu mente lo bloquea. No creí que este hombre tenía un modo de operar tan exacto con tantas pacientes.

Tenía 24 años, aproximadamente. Tenía un dolor fuerte de rodillas y mi abuelo me recomendó a su ortopedista.

Mi mamá hizo una cita y fuimos juntas. Me revisó las rodillas y me pidió un ultrasonido… Fui sola a llevar los estudios. No tenía cita… Ahí me vio y me dijo que era necesario volver a revisarme. Claramente yo confié en él. Me pidió que me pusiera una bata diminuta. No me sentía cómoda, porque la ropa interior que llevaba era muy chica… no contaba con ninguna revisión ese día. Me tocó la espalda, las piernas, me pidió que caminara, me agachara… Después me dijo que se le hacía raro que no me hubiera inyectado la consulta pasada. Confié en que ese sería un procedimiento necesario y me inyectó; automáticamente me empezó a marear, seguía en la bata y me acostó en la camilla. En ese momento perdí el conocimiento… No me acuerdo de nada.

Saliendo de ahí le marqué a mi mamá… No tengo idea qué pasó mientras estaba inconsciente en el consultorio. Hoy, después de ver los testimonios de las mujeres valientes, entiendo que era la forma de abusar de este señor, que esperaba que sus pacientes estuvieran en momentos vulnerables para inyectarles una sustancia que no sabemos qué es, dejarnos inconscientes y hacer lo que quisiera mientras nosotras no podíamos reaccionar.

Lo que me parece más duro de todo es que años y años después este doctor sigue allá afuera, operando y con la libertad de seguir abusando de mujeres que confían en su profesión.

No nada más se le debería de quitar su cédula, este hombre debería estar en la cárcel, sin la posibilidad de volver a dañar a una sola niña o mujer más.

Ni una más.

Mariana Martínez de Alba Casarín

TESTIMONIO

Fui víctima del doctor Luis Antonio Hernández Robledo.

Acudí a su consulta porque me dolía un dedo del pie.

Me aplicó una inyección en el glúteo… Me sentí mareada, con sueño, hasta el punto de perder la conciencia. Despertándome por momentos, pero sin la fuerza de hacer nada.

En esos momentos de recuperar un poco la conciencia, el "doctor" me tocaba por todos lados, al tiempo en que se masturbaba.

Logré salir del consultorio tambaleante.

Relaté mi experiencia con amigas y en chats para que no acudieran con ese "doctor". Así me contacté con Laura y después con varias más.

No todas tienen esta suerte y oportunidad de contactar con abogados. Quedan calladas ante este delito por no saber ni por dónde empezar o por culpabilidad o pena injustificada ante esto.

Un grano de arena para detener y no dejar impunes a quienes abusan de la mujer.

Jacqueline Leroy

TESTIMONIO

En consulta, le expliqué al doctor Hernández un problema que tenía en el lado derecho de la rodilla. Me dio una bata para ponérmela, le pregunté si era necesario cambiarme, pues yo llevaba vestido… me contestó que sí era necesario y que me quitara la ropa. No había ninguna enfermera presente.

Empezó a tocar la pierna y dijo que era necesario inyectarme para desinflamar; tras la inyección, tomó mi calzón y lo bajó más de lo que yo lo había hecho. Me puse tensa, a lo cual mencionó que me tranquilizara, que sería muy rápido. En un momento me tocó la ingle, de inmediato hice un movimiento brusco para que dejara de tocarme… yo estaba tensa y aturdida.

Me pidió agacharme y tocar con mis manos los dedos de los pies, en ese momento se puso detrás de mí, e inmediatamente me incorporé, le dije con voz entrecortada que me sentía muy incómoda, empecé a no poder respirar, estaba asustada y no sabía qué exactamente estaba sucediendo. Escuché su respiración agitada, sudaba y estaba sumamente rojo de la cara. Dijo: no se preocupe, ya terminamos… El médico me había tocado de manera indebida, aprovechándose de su poder como profesional de la salud… me sentí vulnerable, abusada y avergonzada… no soy yo quien debe sentirse avergonzada. Aun ahora me genera esa sensación de vulnerabilidad, me genera llanto e impotencia.

Compartiendo mi experiencia y escuchando a las demás compañeras ha sido una forma de procesar lo sucedido y encontrar apoyo entre nosotras.

Marilú Rodarte

Ni una más.

PERIÓDICO	PAGINA	FECHA	SECCIÓN
El Financiero	17	08/03/2023	COLUMNAS Y ARTÍCULOS

Finanzas públicas sanas durante enero de 2023

COLABORADOR INVITADO

Alejandro Armenta Mier

Presidente de la Mesa Directiva de la Cámara de Senadores

Opine usted: economia@elfinanciero.com.mx

Durante el mes de enero de 2023, las finanzas y la deuda pública reportaron resultados favorables con respecto a lo programado y a lo que se observó durante 2022; esto ha sido posible, gracias al buen dinamismo de nuestra economía, como a los esfuerzos puestos en marcha para mejorar la fiscalización y combatir la corrupción.

De acuerdo con el Informe de las Finanzas Públicas y Deuda Pública a enero de 2023, publicado por la Secretaría de Hacienda y Crédito Público, durante el mes de enero de este año, la recaudación siguió fortaleciéndose; como ejemplo, los ingresos totales crecieron 6.3% real anual, resultado del dinamismo de los ingresos petroleros y tributarios, los cuales presentaron crecimientos reales anuales de 11.2 y 5.5% respectivamente.

Los ingresos tributarios a su vez crecieron por encima del promedio de los últimos cinco años, siendo el ISR el mayor aportador a la recaudación de enero (58.5%), ubicándose 16.8 mil millones de pesos por encima de lo previsto y significando un incremento anual de 9.8% en términos reales. Con esta tasa de crecimiento se superó el promedio de los últimos cinco años, que es de 3.5%.

La recaudación del IVA contribuyó con casi un tercio a la recaudación total, mostrando un crecimiento de 1.8% real en comparación con el mismo mes del año anterior. Mientras que el IEPS aportó 9.7% a la recaudación total y se ubicó por encima de lo programado en 1.2 mil millones de pesos.

En el informe se destaca que el rubro de protección social mostró un crecimiento de 4.3% real anual durante enero de 2023, acompañado de aumentos de 16.1 y 61.5% real anual en los rubros de educación y protección ambiental, respectivamente.

Mientras que el costo financiero del sector público se ubicó 2.6 mil millones de pesos por debajo de lo previsto en el programa, aún en el contexto de altas tasas de interés observadas en el ámbito internacional.

Además, como parte de una política activa de refinanciamiento del Gobierno de México, se llevó a cabo el primer intercambio de deuda de 2023 en el mercado local; con esta operación, los pagos de vencimientos de la deuda interna del Gobierno Federal programados para este año se redujeron en 34 mil millones de pesos.

Como un elemento a destacar, el pasado 2 de febrero, la Secretaría de Hacienda y Crédito Público llevó a cabo una segunda permuta cruzada de Bondes en el año; esta transacción hizo posible disminuir los riesgos ante aumentos de la tasa de interés por 61 mil millones de pesos de deuda interna programada para 2023.

Recordemos que el gran manejo de las finanzas públicas y de las operaciones de financiamiento, le han valido a la economía mexicana el reconocimiento en los mercados interno y externo.

En resumen, estamos iniciando el 2023 con grandes resultados en materia económica, las finanzas públicas de nuestro país mantienen gran solidez y dinamismo.

Las acciones legislativas que hemos implementado en el Senado de la República se están reflejando en la fiscalización, la mejora de la recaudación y el combate a la corrupción; seguiremos trabajando para que la recaudación se traduzca en un auténtico bienestar social para todas las mexicanas y los mexicanos.

"El gran manejo de las finanzas públicas... le han valido a la economía mexicana el reconocimiento en los mercados"

PERIÓDICO	PAGINA	FECHA	SECCIÓN
El Financiero	2	08/03/2023	COLUMNAS Y ARTÍCULOS

Confianza, presidente: es lo único que se requiere

COORDENADAS

Enrique Quintana

Opine usted:
enrique quintana@elfinanciero.com.mx

@E_Q

El presidente López Obrador tiene la creencia de que **los empresarios mexicanos no invierten** y que los únicos que lo hacen son los extranjeros, que se suman a la inversión pública.

La historia real es muy diferente.

El empresario mexicano sigue invirtiendo, pero no está entusiasmado. Lo hace pese a todo, y con reservas respecto al futuro.

Vamos por partes con las cifras.

1-El INEGI dio a conocer hace un par de días que **la inversión fija bruta en México** creció a una tasa de **6 por ciento en 2022**. Pero, lo más importante es que la inversión destinada a la **compra de maquinaria y equipo** creció a un ritmo de **12 por ciento**. Los empresarios están comprando equipos de manera masiva y eso está contribuyendo a que crezca la actividad económica.

2-Aún no se publican las cifras de inversión en términos de pesos, pero, considerando los datos del 2021, puede calcularse que el volumen total de inversión del 2022 estuvo en alrededor de **6 billones de pesos a precios del 2022**.

3-De acuerdo con las más recientes cifras del INEGI, el **87 por ciento** de la inversión es **privada** y apenas el **13 por ciento es pública**.

4-La **inversión extranjera directa total** realizada en México (sin descontar la de mexicanos en el exterior) fue de 35 mil 292 millones de dólares en el 2022, de acuerdo con los registros del Banco de México. Esto equivale aproximadamente a 700 mil millones de pesos, lo que significa **12 ciento del total**. Es decir, aproximadamente el **78 por ciento** de la inversión total es nacional –pública o privada– y el 12 por ciento es extranjera.

5-En contra de lo que el mercado cree, este año apunta a que tengamos un mejor desempeño económico respecto al pronóstico. Y mucho va a ser por **la mayor inversión privada nacional**.

Alguien le metió en la cabeza a AMLO que los empresarios mexicanos se resisten a invertir.

Lo que no hay son proyectos nuevos de gran escala que se equiparen, por ejemplo, a la inversión de Tesla.

Uno de los más importantes de ellos podría ser **la compra de Banamex**, que por cierto AMLO se ha encargado de sabotear cuanto puede a partir de meterle un montón de condicionantes.

Pero, si acaso se diera la compra de Grupo México o de Larrea, sería una de las grandes inversiones del sexenio, casi equiparable a la de Tesla en monto.

Deng Xiaoping, el hombre que cambió la historia del mundo en este siglo, y a quien poco se le reconoce, dijo en 1992: "No importa el color del gato, lo que importa es que cace ratones".

El líder chino, con esa filosofía, **modificó la arquitectura de la economía mundial**, pues promovió el capitalismo en China y con ello cambió todas las reglas del juego a nivel global.

En México pudiéramos parafrasearlo: **no importa quien ponga el dinero, lo importante es que haya inversión.**

Si, por un milagro de la historia, el dinero lo tuviera el sector público, qué bueno que lo ponga.

O, si los empresarios nacionales rascan en sus carteras y encuentran millones, resolvemos el problema.

El asunto es que la única fuente realista de la cual pueden provenir hoy los nuevos recursos –si no hay sorpresas– es de **la inversión extranjera directa**, por el efecto del 'nearshoring'.

Los grandes empresarios del país le apuntan a diversificar sus destinos y han invertido mucho en el extranjero.

Quien puede ser un "game changer", que modifique las reglas del juego es alguien como **Elon Musk**, que empieza a invertir en serio en México.

Pero, los empresarios mexicanos en conjunto podrían meter mucho más dinero del que Musk está dispuesto a invertir.

Lo único que necesitan es confianza.

A la mayor parte ni siquiera les importa si gana Morena o la oposición en 2024.

Solo quieren reglas claras.

Y desde allí despegarían.

PERIÓDICO	PAGINA	FECHA	SECCIÓN
El Financiero	34	08/03/2023	COLUMNAS Y ARTÍCULOS

Asesinatos en Matamoros

ESTRICTAMENTE PERSONAL

Raymundo Riva Palacio

Opine usted:
rivapalacio@ejecentral.com
@rivapa

Desde 1985, cuando secuestraron en Guadalajara al agente de la DEA Enrique Camarena Salazar, no se había visto una reacción pública y generalizada en Estados Unidos –gobierno, políticos y medios– tan uniformemente encendida como ahora, con la privación de la libertad de cuatro ciudadanos estadounidenses en Matamoros, y que crecerá tras la ejecución de dos de ellos. El episodio, como sucedió hace 38 años, provocó una crisis en el gobierno mexicano. Hay un problema de Estado, y el gobierno mexicano quedó envuelto en sus contradicciones.

El gabinete de seguridad federal y el gobierno tamaulipeco, que encabeza el morenista Américo Villarreal, que se reunieron ayer con el presidente Andrés Manuel López Obrador, conocían al detalle desde hace meses las operaciones criminales en Matamoros, una plaza totalmente controlada por el *Cártel del Golfo*. No había acciones contra esa organización criminal en la ciudad, que ha sido su bastión por años, porque no estaba bajo disputa. En sus calles operaba, de manera impune, el grupo armado del cártel, llamado *Escorpión*, probablemente el responsable directo del secuestro y asesinato de los estadounidenses.

Matamoros es una de las 13 ciudades hermanas en la frontera con Estados Unidos, vecina de Brownsville, que a falta de acceso al mar de la ciudad tamaulipeca, depende del cercano puerto de Brownsville para las exportaciones marítimas. En esa ciudad, centro de control de todas las actividades del *Cártel del Golfo* en Tamaulipas y en San Luis Potosí, donde también tienen fuerte presencia, se da una febril actividad criminal, como el tráfico humano, el contrabando de todo tipo de mercancías, incluidos los combustibles, y el control de la aduana, que actualmente está administrada por la Marina.

Nada se mueve sin que lo sepa el *Cártel del Golfo*, que tiene en Matamoros un santuario desde donde se dirige la guerra contra el *Cártel del Noreste*, que tiene su base en Nuevo Laredo, y con el que disputa el control en la zona llamada "ribereña", que comprende Ciudad Gustavo Díaz Ordaz, Nueva Ciudad Guerrero y Miguel Alemán. Díaz Ordaz, el punto más cercano donde hay enfrentamientos, está a 134 kilómetros de Matamoros.

El *Cártel del Golfo* mantiene otra zona de confrontación en Ciudad Valles, San Luis Potosí, con el *Cártel Jalisco Nueva Generación* (*CJNG*), pero a 550 kilómetros al sur de Matamoros. Desde octubre, en otro flanco abierto con un viejo aliado del cártel, y en la actualidad con el *Jalisco Nueva Generación*, Héctor Crescencio de León Fonseca, *el R-3* o *el Pantera*, la organización empezó a desplegar sus sicarios hacia El Mante, a 224 kilómetros al sur de Matamoros, y a Jiménez, a 450 kilómetros, que conecta con la costa del municipio Soto la Marina, que son de alta relevancia para el tráfico de migrantes.

El secuestro de los estadounidenses fue en el centro de Matamoros. De acuerdo con el reporte inicial de las autoridades, el viernes pasado, la privación de la libertad se dio al término de la persecución de una camioneta a la que le iban disparando, que chocó con dos vehículos, en uno de los cuales, una miniván blanca, iban las víctimas. Los criminales los echaron en el piso de una camioneta *pick up* y, según un informe publicado por *El Universal*, fueron encontrados ayer en el ejido de El Tecolote, a poco más de 10 kilómetros al noreste de Matamoros, que tiene una población de apenas un centenar de personas.

No se conocen detalles de cómo fue que llegaron las autoridades a ese ejido, aunque todo indica que fue un hallazgo, no como resultado de una investigación. Tampoco se sabe qué motivó la persecución de un vehículo en el centro de Matamoros, aunque existe la posibilidad de que se tratara de una acción preventiva. La experimentada corresponsal en Washington, Dolia Estévez, informó, de acuerdo con fuentes estadounidenses con quienes habló, que habían sido confundidos con traficantes haitianos. En abono a esta versión, en estos momentos no hay ninguna disputa por el liderazgo del *Cártel del Golfo*, como fue hace un año, tras la captura de José Alfredo Cárdenas Martínez, apodado *el Contador*, en la Ciudad de México.

Tras su detención se generó una disputa entre los lugartenientes de Cárdenas Martínez, y su primo Osiel Cárdenas, *Osielito*, hijo del astuto y sanguinario exjefe del *Cártel del Golfo* y *Los Zetas*, Osiel Cárdenas. Las disputas no cesaron y en la actualidad no hay un liderazgo visible en la organización, aunque desde el lunes, como consecuencia del secuestro, se comenzó a manejar en las zonas criminales en Matamoros el nombre de José Alberto García Vilano, *el Kena*, uno de los jefes en esa ciudad, como el posible nuevo líder del cártel.

La estructura criminal del *Cártel del Golfo*, sus alianzas y sus enemigos, sus actividades y protección institucional no eran desconocidos por el gobierno mexicano. En uno de los correos *hackeados* por el grupo conocido como Guacamayas a la Secretaría de la Defensa Nacional, se describe cómo las diferentes facciones del *Cártel del Golfo* tenían la protección y el apoyo de la Policía Estatal y de la Guardia Nacional para enfrentar al *CJNG*. El reporte del Ejército señala cómo el cártel reclutó a miembros del Grupo de Operaciones Especiales de la policía tamaulipeca y de la Guardia Nacional, para ubicar a las células del *CJNG* y de sus aliados al mando del *Pantera*.

El secuestro y la ejecución de los estadounidenses dejó expuesto al gobierno mexicano. Por un lado, la rapidez con la que las autoridades encontraran a los estadounidenses explica la celeridad con la que los criminales se deshicieron de una bomba que les estalló en sus manos, no una eficiente investigación. Con toda la información recabada por el Ejército, como se reveló en el correo de los *Guacamaya Leaks* difundido a mediados del año pasado, lo increíble es que no tuvieran inteligencia actualizada para encontrarlos antes. Si no capturan a los autores intelectuales y materiales, el calor quemará en Palacio Nacional, porque saben aquí y en Washington quién manda en Matamoros.

Si no capturan a los autores intelectuales y materiales, el calor quemará en Palacio Nacional, porque saben aquí y en Washington quién manda en Matamoros

PERIÓDICO	PAGINA	FECHA	SECCIÓN
El Financiero	36	08/03/2023	COLUMNAS Y ARTÍCULOS

Todo es jijiji, jajaja... hasta que llega la realidad

De una torcida manera es cierto que la mañanera no es un acto de autoridad. Es cierto que un juzgado le ha dado ese argumento legaloide a Denise Dresser para no atender su demanda de amparo frente al acoso del Presidente de México, pero quizás en su intento de zafarse, la secretaria de acuerdos que eso afirmó nos recuerda una gran verdad: hablar tres horas al día no es ejercer la autoridad para gobernar.

La mañanera puede ser un espacio para los abusos del poder (lo es), un mecanismo de propaganda, un *show* de variedades, una oda a la personalidad del jefe del Estado, una fábrica de mentiras, eventualmente un canal de anuncios públicos, pero no un acto de gobierno, no la representación del ejercicio de la autoridad para el bien de todos, ni siquiera de los más pobres, porque sí sabemos quiénes padecen más la violencia, ¿verdad?

El telón de la mañanera se cayó el viernes en Matamoros. Pero la verdad el truco de Palacio Nacional queda evidenciado cada rato, y si hoy el quitarrisas al Presidente fue en Tamaulipas, donde la tragedia le pegó a cuatro estadounidenses, la verdad es que algo igual o parecido o peor puede ocurrir hoy o mañana en Tijuana o en Colima.

Si la mañanera crujió ayer fue porque hasta Andrés Manuel López Obrador, el más histrión de los presidentes, tiene que suspender el jijiji cuando topa con la cruda realidad.

La realidad de Matamoros le cambió, así fuera por unas horas, el guion a AMLO cuando todo mundo, todo el mundo incluso, vio cómo los criminales en esa ciudad son los dueños de las calles. Matan y secuestran a plena luz del día, sin agobio, sin sentirse amenazados. Son La Autoridad y no da risa. Matamoros es un viral mentís al "vamos requetebién" del tabasqueño.

El otro aspecto de la realidad de Matamoros con la que topó López Obrador es que los efectos hipnóticos de su montaje cotidiano son para consumo local, totalmente vernáculo. Y esta tragedia tamaulipeca traspasó la frontera porque las víctimas tienen otra águila en su escudo, tienen quién pida cuentas por esas vidas, quién diga me da igual tu retórica, dónde están mis ciudadanos.

La tragedia es aprovechada por los enemigos de México en Estados Unidos, eso también es cierto. Pero la solución no es un Ricardo Monreal lanzándose de niño héroe en el Twitter. Porque su partido (que es también el del Presidente), su familia (que milita en Morena), y bien valdría decir que él mismo, gobiernan en Zacatecas, donde también los criminales ponen de cabeza el estado cada que les da la gana. Con o sin Guardia Nacional. ¿De verdad tiene el senador zacatecano argumentos para contrarrestar los ataques de legisladores de Estados Unidos?

La realidad de la violencia con la que tropezó AMLO esta semana está lejos, por supuesto, de circunscribirse a Tamaulipas o Zacatecas. Michoacán sigue ingobernable y de ello da fe Hipólito Mora, fundador hace una década de las autodefensas y quien de nuevo denuncia la salvaje ingobernabilidad. Y así podemos mencionar a otras entidades.

Cabe recordar que 2023 arrancó recordándonos a los mexicanos que la inseguridad no se ha ido con la nueva militarización ni los nuevos abrazos ni con echarle culpas, todos los días, al pasado y a Genaro García Luna.

Porque todo es jijiji, jajaja en la mañanera, el Presidente ríe, pone memes y canciones, o abusa de su autoridad para atacar periodistas, pero de repente un ataque a cuatro personas, para en seco toda la marrullería. Porque la realidad que no quiere gobernar no mejorará ni con otras mil mañaneras.

PERIÓDICO	PÁGINA	FECHA	SECCIÓN
EL ECONOMISTA	2-54	08/03/2023	COLUMNAS Y ARTÍCULOS

8 de marzo

Guillermo Deloya Cobián

A media semana

Guillermo Deloya Cobián
Twitter: @gdeloya

8 de marzo

Mucho hay por lograr aún. En un México donde la precarización laboral sigue lacerando y volviendo vulnerable a la mujer, en donde el reconocimiento de sus derechos continúa en la aspiración y en donde, en el más grave escenario miles de mujeres pierden la vida por cobarde violencia...

Un movimiento de conciencias con sólidas bases, de justa demanda, con causa visible y con adeptos convencidos es una fórmula que pocas veces se encuentra integralmente. De ahí, existe un trazo con una línea tenue que divide el núcleo reconocible de la lucha con el oportunismo político y la violencia. El ya irrenunciablemente presente 8M es una exigencia a la justicia y a la vida que se ha arraigado como un recordatorio de una gran cantidad de condiciones de inequidad que se habían normalizado en contra de la mujer. Sin embargo, mantener químicamente puro un movimiento cuya manifestación mediática visible es la gran marcha del 8 de marzo, debe ser ya de suyo uno de los objetivos que permitan el avance con positiva recepción social de lo que nadie debe cuestionar. La violencia no puede denunciarse con violencia.

Pero la lucha por entender a plenitud lo que el ejercicio de la igualdad en una sociedad como la mexicana involucra, es sin duda una tarea titánica. No es fácil encontrar desde el seno de familia un ecosistema de referentes femeninos que permita el reconocimiento de la contribución de la mujer.

Estamos en la urgencia de arraigar la idea desde la muy temprana infancia, de que ni la historia ni las conquistas sociales son patrimonio exclusivo de los varones; es deseable que la educación se oriente a mostrar y a arraigar con convencimiento que este ya no es un mundo en donde se pueda siquiera pensar en la exclusión de la mujer en los espacios de decisión o de poder. El cambio paulatino de un modo de pensar que ha estado presente de forma inveterada ha sido en sí una conquista importantísima, sin embargo, no es desde la confrontación ni el antagonismo en donde se pueda encontrar tierra fértil para proseguir en ese camino de cambios.

Por ello, la ruta debe ser aparejada y conjunta; donde mujeres y hombres aspiremos a una sociedad que no conciba como una grácil concesión el escuchar el reclamo y la inconformidad razonada. Todos, absolutamente todos tenemos la responsabilidad de encaminar positivamente la lucha feminista hacia logros concretos que, dicho sea de paso, para todos por igual son deseables.

Mucho hay por lograr aún. En un México donde aún la precarización laboral sigue lacerando y volviendo vulnerable a la mujer, en donde el pleno reconocimiento de sus derechos continúa en la aspiración y en donde, en el más grave y doloroso escenario miles de mujeres pierden la vida o la integridad por cobarde violencia, no podemos estar conformes.

Debemos abanderar las causas con responsabilidad y estructura para llevarlas a desenlaces positivos. No es plausible, aunque a veces comprensible por la desesperación, pactar con la violencia como expresión del reclamo. La mujer mexicana es no solo más de la mitad poblacional del país, es la mejor mitad de nuestra patria; enaltezcamos esta conmemoración pactando logros futuros e inmediatos para la lucha, seamos aliados hacia un futuro más justo.

BAILARINA. Las preguntas a Claudia Sheinbaum con relación a sus aspiraciones a la presidencia de la República aparecen de manera más frecuente. En esta ocasión respondió sobre si se comprometería a sacar las reformas que la 4T dejaría pendientes. Y aunque no quiso contestar en primera instancia, mencionó que el tema del Poder Judicial es un aspecto fundamental a discutirse en el país, el tema de la Reforma Energética, aseveró, quedó pendiente así como toda la discusión electoral.

PERIÓDICO	PÁGINA	FECHA	SECCIÓN
EL ECONOMISTA	2-55	08/03/2023	COLUMNAS Y ARTÍCULOS

8 de marzo: La equidad económica está a medio siglo de distancia

Luis Miguel González

Caja fuerte

Luis Miguel González
lmgonzalez@eleconomista.com.mx

8 de marzo: La equidad económica está a medio siglo de distancia

Aquí va otra prueba de que somos irracionales: al paso que vamos, se necesitarán más de 50 años para lograr que las mujeres tengan los mismos derechos económicos que los hombres en todo el mundo. Esto es un problema ético, estético y económico. Está mal y es horrible, pero además, cuesta carísimo. Si se lograra la equidad laboral plena, la economía mundial crecería 26%, pero se está frenando el ritmo de las reformas para lograr esa equidad. De acuerdo con un reporte del Banco Mundial, el 2022 fue el año con menos cambios en los marcos legales del mundo en favor de la equidad en lo que va del siglo 21.

Lo anterior puede sonar algo abstracto, pero es dolorosamente concreto. Los cambios legales a los que el Banco Mundial hace referencia incluyen todo tipo de "reparaciones" de una maquinaria que no funciona: sancionar el acoso sexual en los lugares de trabajo; evitar despidos por embarazo; otorgar permisos de maternidad a las mujeres y de paternidad a los hombres; clarificar las reglas para recibir una pensión, luego de una vida de trabajo; dar certeza a las mujeres que el dinero de su salario no será "expropiado" por alguno de los hombres de la casa; sancionar la discriminación relacionada con el acceso a un puesto de trabajo o en la selección de candidatas para un ascenso o promoción…

No está claro cómo se hace el cálculo del 26% del PIB global que estamos perdiendo, pero basta decir que es un monto equivalente a la suma de las economías de Estados Unidos y China. Es un estimado de todo lo que podrían generar los cientos de millones de mujeres que no pueden trabajar o emprender, debido a barreras sociales, culturales o legales.

Para el caso de México, la OCDE estimó que la economía podría crecer entre 1.5 y 2% más, si se cerrara la brecha de participación económica entre hombres y mujeres. ¿Qué quiere decir esto? En México, alrededor de 45% de las mujeres en edad de trabajar participan en el mercado laboral, comparado con 75% de hombres. Para pasar de 45% hasta 75% se necesitaría sumar a casi diez millones de mujeres a actividades productivas y remuneradas.

Dije remuneradas y deberíamos decir bien remuneradas. Las mujeres son minoría cuando se trata de trabajo bien pagado y mayoría, en el caso de los trabajos no remunerados. Están sobrerrepresentadas, además, en actividades de baja productividad, como la agricultura y las artesanías. La desigualdad es patente en cada uno de los escalones. Podemos hablar también de la mayor tasa de informalidad de la población femenina en la base de la pirámide y de las dificultades para romper el techo de cristal. Por cada mujer en consejos de administración de empresas, hay nueve hombres.

México no tiene un sistema nacional de cuidados. Las mujeres compensan esta carencia desempeñando en los hogares algunas tareas que son vitales, pero casi nunca están remuneradas: atención de adultos mayores, bebés, niños y enfermos. Estas tareas son fundamentales para mantener la cohesión familiar y social. Sirven para que la economía funcione, pero no tienen una contraprestación económica. Cientos de miles de mujeres en México les dedican más de 50 horas a la semana, de acuerdo con cifras del INEGI. No está fácil sustituirlas, pero es necesario encontrar el modo. Si tuviéramos que implementar una sola medida para detonar mayor parti-

cipación de las mujeres en la economía, esta medida sería crear una red de guarderías, en el contexto del desarrollo de un sistema nacional de cuidados, explicaba un trabajo del IMCO.

La igualdad de oportunidades económicas es uno de los mayores retos de nuestra sociedad. Un amplio estudio del Instituto Global Mc Kinsey llama la atención sobre tareas pendientes en esta larga marcha: generar servicios esenciales que proporcionan oportunidades, por ejemplo educación y acceso a la tecnología; otorgar protección legal y representación política y voz en asuntos públicos; garantizar seguridad física y autonomía financiera.

¿Cómo le hacemos para ir más rápido? ¿Qué le toca a los políticos y a las políticas públicas? ¿Qué papel deben jugar las empresas y los empresarios? ¿Dónde ponemos la responsabilidad de los padres y madres? ¿Qué hacemos con el sistema educativo?

PERIÓDICO	PÁGINA	FECHA	SECCIÓN
EL ECONOMISTA	31	08/03/2023	COLUMNAS Y ARTÍCULOS

Backup

Gerardo Soria
@gsoriag

La economía inepta

Hace unos días, el Instituto Federal de Telecomunicaciones (IFT) otorgó a la Comisión Federal de Electricidad (CFE) una concesión para uso comercial con carácter de red compartida mayorista para arrendar capacidad de red, infraestructura y servicios de telecomunicaciones a otros concesionarios y autorizados. A primera vista, parece algo de rutina y que no debería despertar inquietudes, el problema es que llevamos muchos años en el sector y hemos visto nacer y quebrar infinidad de proyectos como este. La ignorancia de los políticos nos tiene dando vueltas en círculo, como el perro que se quiere morder la cola. Cada seis años, llega otro bueno para nada que en su vida ha sido dueño de una miscelánea pero que se cree recipiente de brillantes ideas que, literalmente, ya se le habían ocurrido a todo el mundo… y fracasaron.

Manuel Bartlett no es la excepción, y cree que es tan fácil hacer un fraude electoral como quebrar una empresa de energía o inventarse al próximo Telmex. Más allá del hecho incuestionable de que las empresas propiedad del gobierno son ineficientes y se dedican a tirar dinero para que sus funcionarios se lleven los tan codiciados moches, imagine usted como gerente de tecnología del nuevo juguetito de Bartlett al que le niega el permiso de operación de su peluquería sin no mete el consabido sobre amarillo en el cajón que ha dejado abierto mientras pretende ir al baño. Ahora, imagine a Layda Sansores como directora de finanzas de la flamante "red de redes".

¿Ahora entiende por qué el gobierno no debería ser dueño de empresa alguna? Disculpe la crudeza de las imágenes.

Bueno, pues el chistecito de Bartlett, bendecido por el IFT, es inconstitucional. En primer lugar, la concesión se la otorgaron a CFE y no a CFE Telecomunicaciones e Internet para Todos, quien ya tenía una concesión para fines similares, con la ventaja de que sí puede prestar servicios finales en donde los demás operadores no lo hagan. ¿Para qué doblegar? No sé. Algún chanchullo, quizás.

En su comunicado, una vez más, el IFT pretende hacer malabares para justificar lo obvio. Están violando el artículo Décimo Quinto Transitorio de la Reforma en Telecomunicaciones y Competencia Económica, que, a la letra, dice:

"Décimo Quinto. La Comisión Federal de Electricidad cederá totalmente a Telecomunicaciones de México su concesión para instalar, operar y explotar una red pública de telecomunicaciones y le transferirá todos los recursos y equipos necesarios para la operación y explotación de dicha concesión, con excepción de la fibra óptica, derechos de vía, torres, postería, edificios e instalaciones que quedarán a cargo de la Comisión Federal de Electricidad, garantizando a Telecomunicaciones de México el acceso efectivo compartido a dicha infraestructura para su aprovechamiento eficiente, a fin de lograr el adecuado ejercicio de sus funciones y el cumplimiento de sus objetivos. Telecomunicaciones de México tendrá atribuciones y recursos para promover el acceso a servicios de banda ancha, planear, diseñar y ejecutar la construcción y el crecimiento de una robusta red troncal de telecomunicaciones de cobertura nacional, así como la comunicación vía satélite y la prestación del servicio de telégrafos. Lo anterior, de conformidad con los lineamientos y acuerdos emitidos por el Instituto Federal de Telecomunicaciones".

Como puede usted ver, el pleno del IFT prefirió violar la Constitución que decirle que no a los caprichos del presidente y Bartlett. Si esto se puso en la Constitución fue para que ningún mesías llegara a inventar el agua tibia y el hilo negro, y porque la operación de una empresa de electricidad y una de telecomunicaciones son muy diferentes.

Espérense a que esta nueva concesionaria del Bienestar empiece a perder carretonadas de dinero para darle las gracias a los mini comisionados del IFT.

PERIÓDICO	PÁGINA	FECHA	SECCIÓN
EL ECONOMISTA	26	08/03/2023	COLUMNAS Y ARTÍCULOS

Columna invitada

Claudia Ivett Romero Delgado*
@Ivett5151

Nosotras movemos la economía

Mi mamá trabajó por más de 40 años en la Universidad Nacional, siempre fue mi ejemplo y, aunque cuando era niña le reclamé que no siempre estuvo conmigo, ahora que soy adulto me doy cuenta de la importancia que representan las mujeres en el campo laboral.

Según datos del Banco de Mundial somos 7,800 millones de personas en todo el mundo, de las cuales el 49.5% somos mujeres; de estas 67, 858,550 somos mexicanas de acuerdo con información de countrymeters.

En México, con base en datos de la Encuesta Nacional de Ocupación y Empleo (ENOE) de Inegi, un poco más del 45% de las mujeres tienen empleo. Esto es un gran avance, pues con la pandemia fuimos las primeras en dejar empleos para cuidar a niños y personas de la tercera edad.

Aunque la pandemia trajo desgracias, también dejó un nicho de oportunidades para las mujeres, pues al perder empleos comenzaron a emprender, y aunque las cifras no son muy alentadoras, han ido escalando de tal manera que el 19% o 4 millones de mujeres son emprendedoras. De estas 49% tiene entre 18 y 34 años, el 53% son solteras, el 65% tiene estudios universitarios, 29% emprendió para generar independencia económica y contar con su propio negocio, el 20% para elevar su calidad de vida, otro 20% para generar un cambio en el ramo de su interés, 18% para continuar con el negocio familiar, y 13% para conseguir recursos después de la pérdida de su fuente de empleo (Inegi).

Las mujeres generamos el 37% del PIB; el 28.5% de los hogares tienen una jefa de familia, destinamos más del 70% de las ganancias a la familia y comunidad. Representamos el 40% de la fuerza laboral. Somos el motor de la economía, aunque ganamos 85 pesos por cada 100 que gana un hombre y destinamos 2.5 veces más horas al hogar que los hombres (Imco).

Baja California Sur es el estado con el 57% de diputadas locales y 80% de alcaldesas, y también tiene el porcentaje de participación económica más alto de mujeres (Imco). La primera gobernadora en México fue Griselda Álvarez Ponce de León, en 1979, en el Estado de Colima, y aunque todavía no tenemos una presidenta, estamos preparadas para llegar a ese puesto.

Los años de escolaridad promedio para las mujeres son de 9.60 y la tasa de alfabetismo es de 94.30 según datos del Instituto Nacional de las Mujeres (Inmujeres), esto tiene que ver con la deserción debido a que somos uno de los países con el índice más alto de niñas y adolescentes embarazadas. Adicionalmente, continuamos con el estigma de cuidadoras del hogar, lo que provoca que el tiempo para estudiar o hacer otras actividades sea limitado.

En cuanto a las madres trabajadoras, 4 de cada 10 mujeres con hijos tienen un empleo, 67% de las mamás con empleo remunerado ganan dos salarios mínimos mensuales; La mayoría de las madres se encuentran en la informalidad, (58%) esto se da por la necesidad de horarios flexibles, donde las jornadas laborales son de 35 horas por semana, mientras el número de hijos aumenta, también lo hace el número de mamás que trabajan en la informalidad (Imco con información de Inegi).

El 17% de las mujeres ocupan puestos a nivel directivo y el 6% a nivel medio en ámbitos profesionales de ciencia e ingeniería (British Council). Sin embargo, es muy importante tener en cuenta que las empresas incrementan su rentabilidad entre un 15 y 20% cuando tienen a mujeres en puestos directivos (OIT).

No es nada fácil ser mujer, es necesario tener las condiciones para equilibrar la vida y el trabajo, ser madre, profesionista, ama de casa, esposa, llegar cansada de una larga jornada laboral para comenzar la jornada en el hogar sin remuneración económica. Ganar 19.2% menos que los hombres, pero de cualquier forma somos una parte muy importante de la economía y transformación de México. Tenemos que estar muy orgullosas de nosotras.

La autora es académica de la Escuela de Comunicación de la Universidad Panamericana

Ebrard y Monreal analizan agitar a las corcholatas

joseurena2001@yahoo.com.mx

Se acercan tiempos de definición.

Fechas en las cuales dos aspirantes presidenciales, el canciller **Marcelo Ebrard** y el líder senatorial **Ricardo Monreal**, quieren darle su sello a la sucesión presidencial.

Sería, digámoslo en términos boxísticos, poner contra las cuerdas a las dos ***corcholatas*** favoritas, la jefa de Gobierno **Claudia Sheinbaum** y el secretario **Adán Augusto López**.

En ese orden según las mil muestras de preferencia emitidas en Palacio Nacional.

¿Pero de qué hablamos?

De abandonar los cargos, como ha insistido **Ebrard** con múltiples intenciones, sobre todo no usar el cargo para promoverse, evitar desvío de recursos públicos y dar paso a la equidad.

-Sólo así habría ***piso parejo*** -ha sostenido ante su equipo de campaña en víspera de ir a adentrarse a la selva guerrerense del senador **Félix Salgado Macedonio** y su hija **Evelyn Salgado**.

¿EN MAYO O JULIO?

¿Cuándo se irían?

Ellos sabrán ponerse de acuerdo.

Por sus respectivas agendas, todavía no coinciden en los tiempos: **Ricardo Monreal** analiza si sigue como jefe del control político del Senado de la República tras el período ordinario de sesiones.

Es decir, pediría licencia en cualquier fecha a partir de mayo.

Marcelo Ebrard considera prematura esa fecha porque, cree, es necesario jugar con las fechas de las encuestas según el calendario urdido por el Presidente de la República.

Es decir -y falta ver si no hay cambio de ánimo-, si **López Obrador** da la orden a **Mario Delgado** de lanzar la convocatoria en junio, lo conveniente sería dejar el cargo público en julio.

Como serán varias vueltas de opinión pública, las ***corcholatas*** oficiales y no oficiales tendrían tres o cuatro meses para recorrer el país y promoverse en condiciones de igualdad.

Pero hay un problema: ni **Claudia Sheinbaum** ni **Adán Augusto López** están dispuestos a retirarse porque su posición y el favoritismo les permite beneficiarse por encima de **Ricardo Monreal** y **Marcelo Ebrard**.

A esa oposición se suma otra de ambas ***corcholatas*** predilectas: no quieren debates y en este sentido tienen el respaldo presidencial, acaso porque se sienten en desventaja.

Otra lucha pendiente.

DERRAMA AIRBNB

1.- Según expertos, no debe haber miedo a la plataforma ***Airbnb***, dados los beneficios generados en el país y en especial en la capital.

Hasta ahora, dice el directivo Ángel Terral, ha cubierto mil 400 millones de impuestos en hospedaje, generado 97 mil empleos y derramado 94 mil millones.

En la Ciudad de México la plataforma ha dejado más de 350 millones en gastos de hospedaje de 2017 a la fecha, razón por lo cual, a decir de **Terral**, deben mantenérsele los apoyos.

Y 2.- Mañana iniciará en Puebla el ***Festival de Ideas*** organizado por el Centro Ricardo B. Salinas Pliego con la asistencia de diversos especialistas.

Están confirmados el guionista cinematográfico **James Cameron**, el psicólogo clínico **Jordan B. Peterson** y el experto en innovación **Jeremy Gutsche**.

¿Por qué ellos?

Porque el propósito es impulsar buenas ideas como punto de partida hacia la libertad y la transformación positiva de la sociedad mexicana, con dedicatoria especial a los jóvenes.

Caen bonos de AMLO en Estados Unidos

engranev@yahoo.com.mx // @adriantrejo

Nunca es buen momento para tener un diferendo con el Gobierno de Estados Unidos, y menos si la causa es el asesinato de dos de sus ciudadanos, cometido en territorio mexicano.

Aunque el "levantón" -secuestro no fue- y posterior homicidio de dos de los cuatro estadounidenses que habían cruzado la frontera por atención médica trató de compararse con el asesinato del agente de la DEA, **Enrique *Kiki* Camarena**, en febrero de 1985, hay algunas diferencias pero también graves coincidencias.

Camarena fue asesinado por órdenes del capo **Rafael Caro Quintero**, cuando había documentado las operaciones del narco y su sociedad con algunos miembros de aquel Gobierno.

Hasta donde se sabe, ninguno de los cuatro estadounidenses "levantados" en Matamoros, pertenecía a alguna agencia de seguridad o policía.

Pudo tratarse, efectivamente, como se dijo en el gabinete de Seguridad, de una confusión.

Este incidente político-policiaco le sucede al gobierno mexicano justo cuando los republicanos más ultras le exigen al presidente **Joe Biden** que declare terroristas a los grupos de narcotraficantes mexicanos.

Ocurre cuando se ha hecho público cómo es que las bandas criminales se apropiaron de la frontera no solo para el tráfico humano sino también de estupefacientes.

¿Cómo es posible que después de que los drones de la patrulla fronteriza documentaran los campamentos de los narcos en la frontera no se tengan noticias de detenciones u operativos?

El episodio puso en los medios internacionales la fragilidad (o nulidad) de la política de los "abrazos y no balazos", de las instituciones de seguridad nacional y la colusión entre autoridades y delincuentes.

¿Por qué ni el gobernador **Américo Villarreal** ni el presidente municipal, **Mario Alberto López Hernández**, también de Morena y acusado por empresarios locales de extorsionarlos, hicieron público el saldo del enfrentamiento?

Parece ser que los bonos que tenía el Gobierno de López Obrador con Biden, están más que devaluados.

Y lo veremos pronto.

****

Ahora que se debate en México, sobre todo en la capital del país, la conveniencia de mantener el servicio de hospedaje a través de la plataforma **Airbnb**, bien vale analizar su aportación a la economía nacional.

Airbnb ha generado, de 2017 a la fecha, mil 400 millones de pesos por concepto de Impuesto Sobre Hospedaje (ISH), una cifra nada despreciable considerando los apremios de la hacienda nacional.

En lugar de estar cerrando las puertas a la inversión, los gobiernos federal y local (de la CDMX) deberían de alentar este nuevo tipo de servicios.

****

Mañana comienza en la ciudad de Puebla el Festival de las Ideas, un encuentro en el que se podrán escuchar las voces de los especialistas globales en temas como libertad, economía, innovación, educación, etcétera.

En el evento, que durará del 9 al 11 de marzo, impulsado por **Ricardo Salinas Pliego**, se podrán escuchar, entre otros, al laureado cineasta **James Cameron**, al psicólogo clínico más famoso del mundo, el Dr. **Jordan B. Peterson**, la astronauta mexicana **Katya Echazarreta** y al experto en innovación, autor de múltiples best sellers, **Jeremy Gutsche**.

Es muy difícil que personalidades de esta talla se puedan escuchar en un solo foro por lo que bien vale darse una vuelta por el Festival de las Ideas.

Apúntelo.

PULSO POLÍTICO

INSISTEN EN EU VENIR A COMBATIR CÁRTELES

POR FRANCISCO CÁRDENAS CRUZ

Tras de que dos de los cuatro norteamericanos desaparecidos el viernes pasado en Matamoros, fueron encontrados muertos, los otros heridos y trasladados a su país, el presidente de Justicia del Senado, Lindsey Graham, anunció que presentará una inciativa que permitiría a Estados Unidos utilizar la fuerza militar para acabar con los cárteles de la droga, y exigió que el gobierno de Joe Biden "debe ser duro con México", en tanto el procurador de Justicia, Merrick Garland, a su vez, advirtió que el Departamento de Justicia será implacable en la persecución y castigo a los culpables.

A su vez, el embajador estadounidense en México, Ken Salazar, después de dialogar con el presidente Andrés Manuel López Obrador en Palacio Nacional, adivirtió que es imperante la necesidad de actuar contra los cárteles de la droga, al señalar que "Tamaulipas representa un riesgo por los altos niveles de criminalidad y violencia, ante el control que ejerce el Cártel del Golfo", al reafirmar el compromiso de fortalecer el combate a esas organizaciones criminales.

DE ESTO Y DE AQUELLO...

Ante las reacciones gubernamenales y legislativas de México contra las iniciativas de representantes y senadores de los Partidos Republicano y Demócrata de Estados Unidos, de que los cárteles mexicanos sean declarados terroristas y ese país los combata aquí, voces de la oposición y de organizaciones sociales coincidieron en que es no sólo necesario sino urgente, que en vez de "abrazos no balazos", se actúe en contra de ellos.

Con un reforzado amurallamiento de Palacio Nacional, edificios históricos y la misma Catedral Metropolitana, así como comercios y hoteles de calles adyacentes al Zócalo, decenas de miles de ellas participarán hoy en la marcha por el Día Internacional de la Mujer y, previamente, uno de los colectivos que las agrupan, fijó un mensaje en las vallas metálicas que resguardan la sede gubernamental con el mensaje "México feminista".

Este día, igual que en los años anteriores de este sexenio, las feministas responderán al desdén, agravios y olvidos de los que han sido víctimas y propiciado que, como nunca antes, la violencia verbal y física de que han sido víctimas miles de ellas, asesinadas o desaparecidas, que han quedado en la impunidad.

Sabia advertencia del exsecretario de Hacienda, exgobernador del Banco de México y actual director general del Banco de Pagos Internacionales, Agustín Carstens, de que será complicado regresar la inflación a un entorno de precios bajos y estables. Luego de haber recibido el Premio Rey de España de Economía de manos del monarca, reconoció que la mayoría de los bancos centrales endurecieran su política con tasas más altas, y que así deberá seguir siendo para restaurar la estabilidad de precios y preservar la confianza en el dinero.

fcardenas@pulsopolitico.com.mx
Twitter: @MXPulsoPolitico

PERIÓDICO	PÁGINA	FECHA	SECCIÓN
La Razón	16	08/03/2023	COLUMNAS Y ARTÍCULOS

BAJO SOSPECHA

LA EDUCACIÓN Y LA VIOLENCIA

POR BIBIANA BELSASSO

bibibelsasso@hotmail.com

Hoy, 8 de marzo, Día Internacional de la Mujer, en México la violencia no sólo no ha disminuido, sino que ha aumentado. Más de 10 mujeres asesinadas al día; de ellas, son más de 25 niñas las que mueren al mes.

Muchas en manos de sus propias parejas, padres, abuelos o personas que las conocen.

Platicaba en este espacio la historia de Adriana, una enfermera que fue obteniendo un mejor nivel de vida para sus hijas y quien trabajaba el turno de la noche, el más pesado para que sus niñas tuvieran una mejor vida.

Decidió dejar a su marido, quien la golpeaba constantemente y le reclamaba su crecimiento profesional, mientras él no lograba ascender.

Un día llegó del trabajo y su expareja la asesinó. La historia de Adriana es muy parecida a la de miles de mujeres en México.

Es cierto que a mayor escolaridad hay más participación en la fuerza laboral, y eso puede empoderar a las mujeres a dejar a sus agresores. Pero eso no disminuye la violencia hacia muchas de ellas. Es más, cuando una mujer es independiente económicamente, en un mundo tan machista como el que vivimos, en muchas ocasiones es un factor de conflicto.

No se me olvida la frase de Marx Arriaga, quien fue nombrado representante de México ante la UNESCO, pero actualmente sigue siendo director de materiales educativos en la Secretaría de Educación Pública (SEP), quien a finales de febrero de 2020, mandó a las mujeres a las bibliotecas para emanciparse de sus agresores, en un contexto donde al día matan a 10 mujeres ante la falta de justicia.

En este contexto y sin importar que se dirigía a jovencitas menores de edad, Arriaga dio su discurso en un evento con estudiantes en Actopan, Hidalgo, cuando se desempeñaba como director general de Bibliotecas de la Secretaría de Cultura.

"Mujeres: si en verdad buscan emanciparse de sus opresores, modificar este sistema machista que las rodea, no esperen que su libertad llegue como un regalo, lean aquellos libros, ahí están descritos los caminos para su revolución. Nuestro Presidente no las engaña", señaló.

"¿Quieren cambiar este sistema machista? Necesitan dos cosas: uno, cultura, lo cual les dará identidad. Y dos, educación para desarrollar un pensamiento crítico. ¿Quieren ambas? Asistan a la biblioteca pública", agregó.

Pero la cultura la quieren controlar desde la administración pública. Estamos hablando del discurso que dio quien está encargado de los libros de texto de la SEP. Libros de texto en donde se cuenta la historia a modo de adoctrinar a los niños y niñas con la historia contada a su manera.

Y es que la educación básica en México sigue transformándose y se dirige a ser parte de un programa de adoctrinamiento, en lugar de ser una educación universal que lleve a niños y niñas a un conocimiento que les permita competir con sus pares en los países más desarrollados.

SIGUE LA CUENTA

Foto: Cuartoscuro

A UN DÍA de las manifestaciones por el 8M, se instaló en la plancha del Zócalo capitalino un contador con la cifra de víctimas de feminicidio.

En un México donde hay tanta violencia, se debería de incluir en estos libros de texto educación de respeto y no violencia. Enseñándoles a los niños y niñas que la agresividad no es la manera de lograr nada positivo.

Pero el que haya una enseñanza para una convivencia sana y libre de violencia, además de todas las materias que deben llevar y aprender los niños y las niñas mexicanas para poder competir en un mundo global, parece no ser importante para el sistema actual de educación en México.

El propio Marx Arriaga ha señalado que "los libros de texto que no edite y supervise el Estado serán ilegales". En este apartado, incluso hizo referencia a las editoriales que tienen a su cargo libros que son utilizados en escuelas privadas.

Dijo que existen empresarios que sólo comercializan la educación, que la maquilan sin tener como objetivo la educación. Para este funcionario, "desde los años 80 del siglo pasado, la educación se convirtió en un negocio que deja "millones y millones de pesos".

Según el funcionario, estas casas editoriales no pasan por un control de evaluación y, asegura, colocan o quitan contenidos a su conveniencia, y que los costos son diversos para mantener como clientes cautivos a miles de padres de familia.

Lo que no pasan es por lo que Arriaga quiere manipular en esos libros de texto.

Esto es gravísimo. Incluso bajo este argumento podrían intentar que las escuelas privadas trabajen solamente con los libros que ellos decidan.

Marx Arriaga habla de que los empresarios son explotadores, pero en realidad son quienes generan fuentes de trabajo, y debido a que hizo énfasis en las casas editoriales que editan los libros para secundaria, éstas están en peligro.

Pero de acuerdo con el presidente de la Cámara Nacional de la Industria Editorial Mexicana (Caniem), Hugo Setzer, durante los últimos 25 años, el programa para dotar de libros de texto a estudiantes de secundaria ha incluido a 28 sellos que dan la posibilidad de elegir a profesores entre una diversidad de libros aprobados por la SEP.

Ahora, este proceso está en duda debido a que en estos momentos ya debería estar abierta la convocatoria para que los maestros elijan sus libros y, a más tardar en julio, se realicen los pedidos y luego se vayan a la imprenta, para estar listos en agosto, que es cuando comienza el siguiente ciclo escolar.

Es un deber del Estado ofrecer educación gratuita a las niñas y niños de México, pero el nivel es muy dispar, según el estado y la escuela.

Por su parte, la organización Educación con Rumbo destacó la importancia de que la escuela pública y la particular trabajen de manera conjunta y corresponsable, pues indicó que actualmente la educación particular representa el 15% de la comunidad que integra el Sistema Educativo Nacional, y con ello, se desahoga la carga del Estado en matrícula estudiantil.

Explica que la educación privada también aporta económicamente con sus contribuciones fiscales, y permite que el padre de familia pueda elegir y controlar con mayor eficacia la calidad del servicio que ofrece la escuela elegida.

A esta controversia, Marx Arriaga suma muchas otras a lo largo de su estadía dentro de la actual administración federal, como ser parte de quienes buscan utilizar los libros de texto gratuitos como propaganda del llamado Gobierno de la Cuarta Transformación.

En la propaganda que deberían de estar trabajando es en subir el nivel académico y trabajar fuertemente en el tejido social, para disminuir la violencia.

PERIÓDICO	PÁGINA	FECHA	SECCIÓN
EL HERALDO DE MÉXICO	10	08/03/2023	COLUMNAS Y ARTÍCULOS

DEFINICIONES

#OPINIÓN

Para los estadounidenses, celeridad en la investigación y procuración de justicia. Para los mexicanos, en 99% de los delitos, impunidad

LA DIFERENCIA DE SER ESTADOUNIDENSE

Hay doble rasero. Para los estadounidenses secuestrados, un potente despliegue de seguridad, todo el gabinete de seguridad enfocado en su búsqueda y su pronta localización. Qué bueno. Pero los mexicanos, a quienes asesinan y secuestran por decenas a diario, quisieran correr con la misma suerte. Las presiones desde EU, donde la información sobre el secuestro ocupó los principales espacios noticiosos, orillaron a las autoridades a dar con los plagiados rápido y aclarar qué sucedió.

Los cuatro ciudadanos que fueron levantados en la zona centro de Matamoros, Tamaulipas, el pasado viernes 3 de marzo, fueron encontrados ayer 7 de marzo por la mañana. En una llamada, en plena *mañanera*, el gobernador **Américo Villarreal**, le notificó al presidente **López Obrador.**

Dos de las personas secuestradas fueron halladas sin vida (**Shaeed Woodard y Zindell Brown**) y dos sobrevivieron, una con heridas (**Eric Williams**) y otra ilesa (**Latavia McGee**). Murió, además, en los hechos, una ciudadana mexicana. Más tarde, el mandatario estatal informó que había una persona detenida, **José** 'N' de 24 años, quien se encontraba en la casa de seguridad utilizada por los criminales para mantener cautivas a las víctimas, en El Tecolote, en Matamoros. En menos de una semana, dos hechos violentos sucedidos en ese municipio, jalaron el reflector. La semana pasada, la muerte de una mujer en un fuego cruzado, durante el enfrentamiento entre dos grupos armados. Ahora, el secuestro de personas que habían llegado desde EU, para una cirugía estética.

Hay doble rasero. Para los estadounidenses un potente despliegue

¿Qué pasa en Tamaulipas? ¿Qué sucede en Matamoros? "Se va fortaleciendo la idea de que fue una confusión. No fue una agresión directa. Esa es la línea que tenemos como la más viable, y seguramente la más correcta", dijo ayer el Fiscal de Tamaulipas, **Irving Barrios**. ¿Por una confusión secuestraron a cuatro personas? ¿Asesinaron a dos? ¿Dejaron herida a una?

En la búsqueda y localización de los ciudadanos estadounidenses participaron, según informó **Villarreal** ayer, "elementos de la secretaría de la Defensa, Marina, Guardia Nacional, coordinación Nacional Antisecuestro de la Secretaría de Seguridad, en apoyo a la Fiscalía General de la República y la Estatal, y la Unidad especializada en el Combate al secuestro de la Fiscalía General de Justicia de Tamaulipas y de la secretaría de Seguridad Pública estatal". Todos esos cuerpos de seguridad, para encontrar a cuatro personas. Y las localizaron. Qué bueno. Difícilmente los mexicanos, que deben perseguir la justicia y mendigar atención de las autoridades, tendrían la misma fortuna. Ni tanta atención, ni tantas instituciones coordinadas. El embajador **Ken Salazar** estuvo en Palacio Nacional. No fue, seguramente, solo a saludar. Menos de 24 horas después de su visita, los cuatro ciudadanos estadounidenses habían sido encontrados. Hay doble rasero. Para los estadounidenses, celeridad en la investigación y procuración de justicia. Para los mexicanos, en el 99% de los delitos que se cometen, impunidad.

M.LOPEZSANMARTIN@GMAIL.COM / @MLOPEZSANMARTIN

PERIÓDICO	PÁGINA	FECHA	SECCIÓN
EL HERALDO DE MÉXICO	7	08/03/2023	COLUMNAS Y ARTÍCULOS

CONTRA LAS CUERDAS

#OPINIÓN

LA PRESIÓN GRINGA POR LA INSEGURIDAD

Surtió efecto, 17 horas después, el gobierno mexicano encontró a los cuatro estadounidenses secuestrados, dos sin vida

El caso de los cuatro norteamericanos secuestrados va a cambiar el escenario sobre la discusión de la fallida estrategia de lucha contra el crimen organizado en México, pues a pesar de que ha fracasado porque los números son más grandes que con Calderón y Peña, una narrativa oficial del lopezobradorismo miente diciendo que vamos mejor. (En los 6 años de Calderón hubo 120,463 ejecutados, con Peña 156,066 y en lo que va de AMLO 148,186).

El FBI de Estados Unidos fue la instancia que dio a conocer la noticia de sus cuatro ciudadanos estadounidenses secuestrados en Tamaulipas. No fueron las agencias de seguridad mexicanas. Desde las primeras horas, el gobierno de Joe Biden presionó a México para dar con sus desaparecidos.

Hay más de 130 mil personas desaparecidas en el país en los últimos años, entre ellos dos marinos y aún cuando hay un senador de Morena aparentemente involucrado en este último caso, todavía no existe una sola pista de ellos. No sólo eso, sino que algunas madres que dejaron su vida para dedicarse a buscar a sus hijos o hijas, han sido ejecutadas.

Tamaulipas representa un riesgo por los altos niveles de criminalidad

La presión estadounidense surtió efecto, 17 horas después, el gobierno mexicano encontró a los cuatro estadounidenses secuestrados, dos sin vida, en una entidad que es primer lugar en niños mexicanos *levantados*.

El caso de los estadounidenses exhibió la incompetencia mexicana en la búsqueda, pero sobre todo la dejadez para no hacer las investigaciones de las víctimas mexicanas, pues en esta ocasión sí pudo dar con las personas. EU encontró el argumento perfecto para no dejar de lado sus intenciones de meterse al territorio con el propósito de enfrentar a los grupos criminales.

No es lo mismo que lo diga un congresista que el gobierno de Joe Biden para reforzar la narrativa de su proyecto de enviar soldados estadounidenses a México con el fin de combatir a los cárteles de la droga. Veladamente y tras confirmarse el asesinato de dos ciudadanos estadounidenses en Tamaulipas, Ken Salazar, embajador de EU en México, urgió la necesidad de reforzar la lucha contra las organizaciones criminales. Tamaulipas representa un riesgo por los altos niveles de criminalidad y violencia, es el argumento con que el gobierno de EU se va a meter con fuerza en la agenda bilateral y nadie lo va a poder desmentir. A Washington hace falta más que una *mañanera* donde se manipulan cifras y se dicen mentiras. Hacen falta resultados. Mal cierre sexenal de López Obrador.

•••

UPPERCUT: *De peso le cayó a Cuitláhuac García, gobernador de Veracruz, la condena de la CNDH por sus agentes de Seguridad y de la Fiscalía que incurrieron en violaciones graves a los derechos humanos de seis personas, cuatro de los cuales fueron víctimas de tortura. Así lo reveló la Recomendación 88VG/2023 al gobernador y a la fiscal Verónica Hernández, por violaciones de seis personas detenidas arbitrariamente. A pesar de su poca actividad, la CNDH no tuvo contemplaciones con el mandatario de Morena.*

CONTRALASCUERDASMX@GMAIL.COM / @ALEXSANCHEZMX

PERIÓDICO	PÁGINA	FECHA	SECCIÓN
EL HERALDO DE MÉXICO	14	08/03/2023	COLUMNAS Y ARTÍCULOS

SEGURIDAD SOCIAL PARA LAS Y LOS MIGRANTES

JOSÉ NARRO CÉSPEDES
COLABORADOR
@JOSENARRO

Queremos que el Estado dote a los mexicanos en Estados Unidos con un grado de protección y seguridad social

Nuestras hermanas y hermanos migrantes, aunque vivan lejos de casa, son una parte fundamental de la población mexicana por muchas razones. Pero sobre todo, por la injusticia económica y la inseguridad a la que nos sometió el periodo neoliberal.

A pesar de que se vieron forzados a salir del territorio mexicano, han continuado aportando a la economía, a la riqueza y a la cultura de nuestro país. Junto a mis compañeros de Morena, quiero responderle a las y los migrantes que trabajan en Estados Unidos.

Los mexicanos que viven en Estados Unidos son la mayoría de la población migrante; son mexicanas y mexicanos que han hecho un enorme sacrificio para salir adelante, y con esfuerzos admirables han trabajado muy duro para sacar a sus familias adelante.

La semana pasada convocamos a un foro de expertas y expertos para estudiar la Ley del IMSS, con el objetivo de poder darles seguro social a las personas mexicanas que trabajan en EU.

Con esta propuesta, que presentaré ante el Pleno de la Cámara de Senadores como una iniciativa de reforma, queremos que el Estado mexicano dote a los migrantes un grado importante de protección y seguridad social.

La iniciativa busca que las personas migrantes que contribuyen con sus remesas a la economía mexicana puedan inscribirse voluntariamente al IMSS, para gozar de servicios médicos hospitalarios y atención obstétrica, incapacidad en caso de accidentes de trabajo, pensión por invalidez y vida, ahorro para el retiro y servicios de guardería, velatorio y prestaciones sociales.

Se trata de una medida de protección integral a las personas físicas que contribuyen con la actividad económica del país y a sus familiares en México.

La iniciativa busca establecer el sustento jurídico para que las personas trabajadoras migrantes tengan acceso de manera voluntaria a los cinco seguros del régimen obligatorio del Seguro Social por medio de sus aportaciones.

Las contribuciones en remesas a la economía mexicana han aumentado hasta 13.4% durante este sexenio. Son más de 36 millones de migrantes mexicanos en EU; por eso, es importante que nuestro país reconozca este aporte con una justa y necesaria retribución a su trabajo, riesgos y sufrimiento que nuestros paisanos pasan por ayudar a sus familias que viven en México.

Eso quiere decir que podrían acceder a servicios médicos hospitalarios y atención obstétrica, incapacidad en caso de accidentes de trabajo, pensión por invalidez y vida, ahorro para el retiro y servicios de guardería, velatorio y prestaciones sociales. La lealtad hacia sus familiares debe ser reconocida: año con año envían *un cachito* de sus ingresos; y eso no es poca cosa.

Las remesas en 2020 y 2021, nos ayudaron a enfrentar la crisis postpandemia; dio estabilidad para la economía nacional; y esperanza y apoyo en los momentos más difíciles a todas las familias de migrantes en México.

Desde el Senado ratificamos nuestro compromiso con los migrantes, que sepan que la bancada de la Cuarta Transformación está con ustedes.

"La iniciativa busca que los migrantes que contribuyen con sus remesas a la economía mexicana puedan inscribirse voluntariamente al Seguro".

POR CARLOS TERCERO

DOCTOR EN CIENCIAS POLÍTICAS Y SOCIALES

3RO.INTERESADO@GMAIL.COM

Tercero Interesado

De político a influencer o de influencer a político

Cada vez es más frecuente, la presencia sobresaliente de personas que destacan en una red social o plataforma de comunicación, desde donde expresan sus opiniones respecto temas en los que ejercen una gran influencia sobre miles, incluso millones de seguidores, imponiendo un liderazgo de opinión que impacta sobre los hábitos de consumo, de conducta e incluso de preferencia ideológica y política.

Se trata de un fenómeno mundial del que tan solo por dar algunos ejemplos, se menciona a Donald Trump, quien antes de ser presidente de Estados Unidos, era un empresario y personalidad de la televisión cuya capacidad para llamar la atención y habilidad para conectar con su base de seguidores, sobre todo en Twitter, fueron clave para su éxito en las elecciones de 2016; otro ejemplo es el de Kim Kardashian, quien en los últimos años se involucró en la política y en 2018, hizo campaña por la Reforma de Justicia Penal, logrando convencer al mismo presidente de Estados Unidos, Donald Trump, para que liberara a una mujer que cumplía cadena perpetua por un delito no violento. En Italia, Chiara Ferragni, una de las bloggers de moda más famosas del mundo, se unió al Partido Demócrata en 2021; y en Brasil, el youtuber Felipe Neto se ha involucrado en la política y ha sido un crítico importante a la administración del expresidente Bolsonaro.

México no escapa a este fenómeno y en los últimos años, hemos visto a algunos influencers dar el salto a la política para convertirse en gobernantes o legisladores, cuyo sustento se limita a la fama y el reconocimiento que tienen, lo cual les permite tener un gran impacto en la opinión pública, por supuesto de gran utilidad a su "carrera" política y, sin embargo, el hecho de que dichos personajes con notable capacidad para influir sobre los demás se involucren en la política, ha mostrado más fallas que aciertos, pues muchas de estas personas no tienen la experiencia ni el conocimiento necesarios para ocupar cargos públicos, en demérito de la propia política, convirtiéndola en solo un medio para promocionarse y ganar seguidores, en lugar de enfocarse en los problemas reales que afectan a la sociedad y sus gobiernos.

Los influencers que pasan a la política son una tendencia que parece estar en aumento, beneficiándose de su visibilidad y capacidad para incidir en la opinión pública, con los riesgos que ello implica, asociados a la falta de experiencia y el enfoque en la autopromoción; por lo que es importante que la sociedad y sobre todo el electorado, estén atentos a este fenómeno y evalúen a los candidatos en función de su experiencia y habilidades, por encima de su fama y popularidad en las redes sociales, que poco o nada tienen que ver con una capacidad real de poder dirigir asuntos públicos y gubernamentales, en lo que por supuesto, existen casos en que ambas posturas coinciden como en el caso de Barack Obama, quien no solo es uno de los políticos más reconocidos mundialmente, sino que se ha convertido también, en uno de los personajes más influyentes en las redes sociales, contando tan solo en Twitter con más de 133 millones de seguidores. México requiere políticos que ejerzan una influencia positiva en sus respectivos ámbitos de acción, pero ello dista mucho de resolverse con influencers que de la noche a la mañana se conviertan en políticos; la labor, el oficio de la política va más allá de tener millones de seguidores o publicar contenidos virales, un político debe contar con el respaldo y la confianza de la sociedad gracias a su trayectoria, su trabajo y su compromiso con el bien común, ser capaz de dialogar, negociar y tomar decisiones en beneficio de todos, sin priorizar los "likes" o seguidores; y, si bien la figura del influencer puede ser estratégicamente utilizada por políticos y gobiernos para comunicar sus acciones y propuestas a la sociedad, esto no significa que puedan reemplazar así, la atribución de apegarse al principio de máxima publicidad.

POR CALLO DE HACHA
@CALLODEHACHA

Fuera máscaras

¿Soberanía o seguridad?

Después de 90 horas de ser secuestrados por el crimen organizado los cuatro ciudadanos estadounidenses fueron tirados en un terreno baldío cerca de la termoeléctrica de Matamoros. Dos ya estaban muertos, Shaeed Woodard y Zindell Brown, uno más fue llevado de urgencia a un hospital en Brownsville, Texas, y la última, Latavia, resultó ilesa. A través de redes sociales ya circuló el video en el que se puede ver el momento en que las víctimas son arrastradas por la calle hasta ser subidas a la parte trasera de una camioneta blanca, todo esto a plena luz del día. Es verdaderamente escalofriante.

Todo comenzó el viernes cuando Latavia McGee, de 33 años y madre de seis hijos, viajó desde Carolina del Sur hasta Matamoros, Tamaulipas para someterse a un procedimiento médico estético en México. La mujer viajó en una furgoneta junto con tres amigos, sin pensar jamás que horas más tarde serían secuestrados. Inmediatamente después de cruzar la frontera hombres armados dispararon en contra de los pasajeros de la camioneta. Después los obligaron a salir del vehículo y los subieron a otra unidad, en la cual huyeron. Después no se supo nada de ellos. La nota ocupó los noticieros más importantes de Estados Unidos, incluso, ante estos hechos la Casa Blanca salió a decir que este tipo de acciones son inaceptables: "Estamos pendientes del ataque y secuestro de cuatro ciudadanos estadounidenses en Matamoros, México. Este tipo de ataques son inaceptables", manifestó en una rueda de prensa la portavoz de la Casa Blanca, Karine Jean-Pierre. La situación llegó a manos del presidente Biden, y ante este escenario, el FBI anunció una recompensa de 50 mil dólares a cambio de información que permita asegurar el regreso de las víctimas a sus hogares, o bien, que ayude a capturar a los supuestos agresores.

A diferencia de tantos otros secuestros que suceden en el estado fronterizo, hoy gobernado por Morena, esta vez la presió fue inaudita y la mañana de este marte Américo Vilarreal, gobernador de Tamau pas, informó al Presidente que habían sid hallados los cuatro extranjeros secuestr dos en Matamoros; dos de ellos sin vid uno más herido y otro con vida: "Hace ur hora nos comunicaron que había indicios c que de los cuatro, hay dos fallecidos, una c ellas con vida y la otra persona herida", di Villarreal, y la secretaria de Seguridad Ros Icela Rodríguez, adelantó que hay una pe sona detenida por este hecho, un joven c 24 años. Pero el tema ya había escalado e Estados Unidos.

Dan Crenshaw y Michael Waltz, integra tes de la Cámara de Representantes en Est dos Unidos presentaron una propuesta pa que su Ejército se encargue de combatir lo cárteles mexicanos, a quienes señalan com responsables de la crisis que vive esa nació y que está causando la muerte de alrededo de más de 80,000 ciudadanos. El senador R cardo Monreal inmediatamente protestó po la propuesta a lo que Crenshaw le respo dió "¿Los líderes del cártel escribieron es tuit por ti?. Las cosas subieron de ánimos Monreal acusó al republicano de no ente der el significado de la palabra "soberani Y como su pecho no es bodega, AMLO tan bién salió al quite llamando a los norteam ricanos "hipócritas": Hay también interese partidistas, yo diría politiqueros, hay gen muy hipócrita que, por ejemplo, lamen estos hechos, los utiliza con propósitos políticos, trafica con el dolor humano, con el dolor de la gente, pero sus propósitos son otros", expresó en la mañanera. Pésima respuesta del presidente López Obrador, sobre todo porque se avecina que este caso tendrá repercusiones entre la relación de ambos países, por el simple hecho que los cárteles rompieron la regla de oro: nunca atacar a civiles de Estados Unidos. Se encienden las alarmas en Palacio Nacional.

PD: ¿Qué se tiene que hacer para que se investiguen los secuestros y desapariciones en México con la misma rapidez con la que atendieron este caso? No me responda, es para usted.

PERIÓDICO	PÁGINA	FECHA	SECCIÓN
INDEPENDIENTE	4	08/03/2023	COLUMNAS Y ARTÍCULOS

POR CARLOS RAMÍREZ

HTTP://INDICADORPOLITICO.MX

INDICADORPOLITICOMX@GMAIL.COM

@CARLOSRAMREZH

CANAL YOUTUBE: HTTPS://T.CO/2CCGM1SJGH

Indicador Político

INE: disputa por el poder

5.- Transición y democracia, mitos geniales

Con el elogio **desmedido** del grupo que ha controlado al IFE-INE desde 1990, el proceso político de México se ha querido **vender** como una transición de México a la democracia, a partir de la **caracterización** del régimen del PRI 1929-1977 como **autoritario**, pero sin reconocer la legitimidad democrática que se basó en la **ausencia** de una oposición activa.

En una conferencia de julio de 2007 en Hidalgo, titulada "El *cambio político* en México" (cursivas en el original), José Woldenberg dibujó en un párrafo el escenario político de México como el de la democracia en el país de las **maravillas**: "un régimen pluripartidista y competitivo, presidencialismo acotado, poderes independientes entre sí, autonomía creciente de las diferentes niveles y también de los grupos sociales y sus organizaciones, elecciones altamente competitivas, leyes electorales no restrictivas y sobre todo la decisión de quien gobierna está en manos de los ciudadanos".

Sin embargo, en ese 2007 se tuvo que **despedir** de manera vergonzosa al consejero presidente del IFE, Luis Carlos Ugalde, por el manejo **parcial** de las elecciones presidenciales del 2006, el **fraude** cibernético con la autorización del Instituto vía el manejo de algoritmos por parte del cuñado del candidato panista Felipe Calderón, el uso de campañas **negativas** permitidas por la autoridad electoral (AMLO es un **peligro** para México, fue la campaña central de Calderón) y otras irregularidades.

La transición y la democracia han sido **mitos** geniales establecidos por el discurso político de Woldenberg y todo el grupo intelectual que se **apoderó** del control del Instituto electoral. Sin embargo, se han realizado **nueve** profundas reformas electorales de 1977 a 2022 y el sistema electoral sigue siendo exactamente el **mismo**: mayor respeto al voto, pero con **estructuras** electorales que siguen **manipulándose** como en los viejos tiempos del PRI.

A pesar de haberse **apropiado** de manera arbitraria del concepto de transición a la democracia, en realidad Woldenberg **solo** ha tenido razón en la caracterización de las modificaciones electorales bajo la conceptualización de "**cambio político**" y no de transición a la democracia, en tanto que las **distensiones** han sido conducidas siempre por el PRI y luego por el PRI-PAN **no** para construir una democracia republicana, sino para **disminuir** las durezas políticas marcadas por la violencia.

Woldenberg reconoció que la **gran** reforma transicionista fue la de 1977 que amplió el sistema de partidos, con la **legalización** del Partido Comunista Mexicano que estaba patrocinando políticamente a la guerrilla armada. Sin embargo, esa reforma solo **amplió** un poco más la legitimidad del PRI, pero **no** creó condiciones democráticas: el sistema priista **reconoció** victorias municipales del PAN, pero instrumentó el **fraude** electoral en Chihuahua en 1986 para impedir la victoria panista en la gubernatura de una entidad de alto significado histórico para la Revolución Mexicana que representaba el PRI, hecho que Enrique Krauze resumió con certeza como "**fraude patriótico**".

José Woldenberg.

La reforma transicionista de 1977 **tampoco** evitó --al contrario: legitimó-- el fraude electoral de 1988, lo que condujo a la **reforma** electoral de 1989-1990 que creó el IFE como una Comisión Federal Electoral **disfrazada**; la nueva estructura electoral le permitió al PRI en 1991 **recomponer** el tropiezo de 1989 y alzarse con *carro completo* **violando** todas las reglas democráticas avaladas.

La reforma electoral de 1996 que le dio autonomía al IFE **permitió** la victoria opositora de 1997 y 2000, pero **no** como práctica de una nueva forma de política electoral sino por decisión política del presidente Zedillo y las **exigencias** de Estados Unidos a la distensión electoral. En este contexto, el IFE fue **central** en las irregularidades electorales contra López Obrador de 2005 a 2007 y **escondió** el despido de Ugalde por haber participado en las irregularidades del 2006, con datos probatorios de que el IFE **avaló** las irregularidades electorales --el caso Monex, entre otros-- que permitieron la elección irregular y parcial de Enrique Peña Nieto en 2012. Y El INE que nació de la reforma **neoliberal** del Pacto por México en 2012-2014 impuso por acuerdo PRI-PAN la designación por **dedazo** de Lorenzo Córdova Vianello como consejero presidente.

En los hechos históricos, México **nunca** tuvo una transición ni instauró una verdadera democracia, sino que la generación intelectual que se **apropió** de la estructura electoral –el *woldenberismo*– **vendió** el discurso de una transición a la democracia que nunca existió y que se quedó solo en decisiones de **adecuación** electoral para beneficiar al PRI y al PAN.

Política para *dummies*: la política a veces engaña a la política.

El contenido de esta columna es responsabilidad exclusiva del columnista y no del periódico que la publica.

POR LUIS SOTO
@LUISSOTOAGENDA

Agenda Confidencial

Los "pendientes" de AMLO

A 17 meses de que termine su administración, el presidente **Andrés Manuel López Obrador** afirmó que dejará una "lista de reformas pendientes" para que su sucesor/a las lleven a cabo. Pero además de las reformas, dejará inconclusas dos obras faraónicas: **El Tren Maya y la Refinería de Dos Bocas.**

Del proyecto ferroviario más grande del mundo, como lo ha calificado, por su extensión de 5 mil kilómetros, sólo pondrá en operación el tramito de 100 kilómetros Cancún-Tulum, pronostican los expertos en infraestructura. Tendrá un buen argumento para justificar por qué no lo pudo hacer realidad: **Los ambientalistas no me dejaron**. Sin embargo, lejos de criticarlos debería agradecerles porque, fuera del mencionado tramo, los otros **4 mil 900 kilómetros** entre Campeche, Tabasco, Yucatán, nunca iban a ser rentables.

En cuanto a la refinería de Dos Bocas, el primer mandatario tendrá que reconocer que "la regó", no sólo por haberla construido en donde no debía, sino por el elevado costo del proyecto, su capacidad de producción, las falsas expectativas que vendió al "pueblo sabio". Pero también tendrá un buen argumento para justificar el fracaso: Le falló, por no decir que lo engañó, la secretaria de Energía, **Rocío Nahle**. Por eso NO la apoyó para que fuera candidata al gobierno de Veracruz, apuntan los especialistas. No lo dirá con esas palabras, pero aquí están los hechos:

Primero, una obra cuya construcción fue calculada en **9 mil millones de dólares** ya lleva **19 mil millones de los mismos billetes**, presupuesto que **Pemex ya autorizó para este año. Segundo, la** producción de 300 mil barriles diarios de gasolinas para sustituir en ese mismo volumen las importaciones, no va a darse en el primer año de operaciones; si bien nos va, ocurrirá en el segundo o en el tercero. Por lo pronto, seguiremos importando más del 50 por ciento de las gasolinas que consume el país.

Dato curioso: La adquisición del paquete accionario de la refinería **Deer Park**, ubicada en Estados Unidos, costó la cuarta parte de Dos Bocas y ya está dando excelentes resultados. ¡Se los dije, se los dije! Hubieran comprado varias refinerías norteamericanas que estaban en venta y ya hubiéramos resuelto el problema de la importación de gasolinas, recuerda el columnista. Tienes razón, responden algunos analistas de Pemex, pero pudo más el lema de la 4T: **"Por el rescate de la soberanía"**, que la visión de los negocios.

AGENDA PREVIA

Para qué discutir el delicado asunto del maíz genéticamente modificado con nuestros "partners" si podemos resolverlo a trancazos, pareció responder el presidente **Andrés Manuel López Obrador** a las amenazas de nuestros vecinos de iniciar un panel internacional contra México, si insiste en prohibir dicho grano para consumo humano. "Si no hay entendimiento nos vamos al panel porque para nosotros es un asunto muy importante, es la salud de nuestro pueblo", respondió. Según el primer mandatario, el T-MEC "No se viola, porque ningún tratado en el mundo permite que se compren o se vendan mercancías dañinas a la salud...", declaró. Ya encarrerado, y casi con los guantes puestos, López Obrador se refirió al tema de los cuatro estadunidenses secuestrados en Tamaulipas, diciendo que existe "hipocresía" y "amarillismo" de políticos y medios de EU ante dicho suceso. **¡Tiempos de guerra... verbal, afortunadamente!**

PERIÓDICO	PÁGINA	FECHA	SECCIÓN
EL INDEPENDIENTE	4	08/03/2023	COLUMNAS Y ARTÍCULOS

POR JULIÁN ANDRADE

Confidente Emeequis

La oscuridad que vendrá de Matamoros

Es estremecedor. Desde el viernes quedó en video el testimonio del secuestro de cuatro ciudadanos de los Estados Unidos ocurrido en Matamoros, Tamaulipas. Con el sol a radiar, les dispararon, los agarraron y los subieron a una camioneta. Los delincuentes vestían chalecos tácticos y portaban armas largas. Nadie hizo nada y la policía nunca llegó.

Las imágenes serán una marca, una muestra del miedo con el que la ciudadanía tiene que enfrentar al fenómeno de la criminalidad y a sabiendas de que las fuerzas de seguridad suelen estar coludidas o de plano trabajar para los bandidos. Esa es la realidad tamaulipeca, donde grupos armados patrullan desde la frontera con Brownsville y llegan a Nuevo Laredo y Reynosa.

Por eso, el Departamento de Estado colocó a Tamaulipas como un lugar al que no hay que viajar, que es la máxima alerta que ellos emiten, el nivel cuatro, y donde sus empleados diplomáticos tienen que mantenerse, en todo momento, en un radio de cercanía con las oficinas de los consulados.

En la Fiscalía de Tamaulipas afirman que iniciaron las investigaciones desde el primer momento, pero no fue sino hasta el lunes cuando se intensificó la búsqueda y porque el FBI emitió un comunicado denunciando el secuestro y ofreciendo 50 mil dólares de recompensa a quien proporcionara información que pudiera servir para dar con el paradero de Latavia Mc Gree, Eric James Williams, Shaeel Woodard y Zindell Brown.

También se estableció un grupo de investigación e inteligencia, que se coordinó con sus homólogos al norte del Río Bravo y ello permitió que el martes, en el ejido El Tecolote, en el kilómetro 10 de la carretera a Playa Bagdad, fueran encontrados los norteamericanos, pero por desgracia, dos de ellos ya sin vida. Hasta ahora no hay mucha claridad de quiénes están detrás del crimen, pero todo apunta al grupo Escorpión, una banda de sicarios del Cártel del Golfo que en su momento fue creada para proteger a Antonio Cárdenas Guillén, "Tony Tormenta".

Los clanes han imperado en esa región por décadas, aunque sus pleitos y rupturas relatan la historia de una de las organizaciones criminales más violentas y donde inclusive saltaron a la fama Los Zetas, desertores del Ejército contratados por Osiel Cárdena y que luego obtuvieron rango propio.

¿Cuál fue el móvil para atentar contra los estadounidenses? ¿Por qué lo hicieron? Lo primero quizá se debió a que imaginaron que las víctimas eran haitianos y que podían significar una amenaza. Lo segundo es lo más relevante, los secuestraron porque pueden hacerlo, porque ahí, a unos metros de los Estados Unidos, ellos son los que mandan. En líneas generales, eso es lo que se llama control territorial.

Es un asunto tenebroso, oscuro, y cuyas consecuencias no van a quedar solo en las condenas que ha hecho la propia Casa Blanca, sino que impactará en el proceso electoral y será utilizado, por republicanos más radicales, para insistir que México es una especie de estado fallido. Para colmo, la situación le viene muy bien a Dan Crenshaw, quien insiste en que los narcotraficantes sean catalogados como terroristas y que pueda enfrentarlos el Comando Norte. Esto no ocurrirá, pero el terreno está abonado para acciones más enérgicas.

Más aún, cuando se escucha al familiar de una de las víctimas decir que "es como un mal sueño del que desearías poder despertar. Ver a un miembro de tu familia tirado en la parte trasera de un camión y arrastrado, es simplemente increíble".

Además, los hechos, como es natural, tuvieron una repercusión en las grandes cadenas de televisión en Estados Unidos y en los diarios de más influencia.

Por ello, a las autoridades encargadas de la seguridad en territorio mexicano, de poco les servirá la cantaleta de que se lucra con la tragedia, porque lo que urgen son resultados y entre ellos, ejemplos claros de que se procederá contra el crimen organizado.

Podría decirse que hechos violentos hay en todos lados, aunque es difícil encontrar un nivel de drama similar, pero lo que ocurrió en Matamoros tiene ya otra dimensión, por las características de los afectados y por el momento mismo en el que sucedió.

Continuar en la negación, no admitiendo que hay una grave crisis por los niveles de violencias, no hará sino elevar los riesgos, con todo lo que ello puede implicar inclusive en el corto plazo. Sí, Matamoros es un síntoma de una enfermedad mucho mayor.

PERIÓDICO	PÁGINA	FECHA	SECCIÓN
EL INDEPENDIENTE	5	08/03/2023	COLUMNAS Y ARTÍCULOS

RED COMPARTIDA

BORRAN LA SONRISA DE KEN SALAZAR

El embajador de EU, Ken Salazar, dejó la sonrisa para otra ocasión, hoy el reclamo por la muerte de dos de sus compatriotas secuestrados en la frontera es muy claro: "Demuestra la imperante necesidad de actuar contra los cárteles". Primero, le aplaudió todo al presidente, pero se acabó la fiesta y desde Estados Unidos se toman sus propias providencias. A pesar de que lo intenta, los buenos oficios del canciller Marcelo Ebrard no son suficientes y ya se le juntó la chamba: El maíz transgénico acapara reflectores en la Secretaría de Economía junto con los paneles en Energía, seguridad fronteriza para narco, la trata y los abusos con los migrantes, las observaciones sobre la democracia que hacen en EU algunos legisladores por la reforma electoral elevan la temperatura. ¿Qué falta? Pues el tema de la certificación del espacio aéreo mexicano, ¿o ya lo habían olvidado?

Luego de que Movimiento Ciudadano se bajó de la contienda en el Edomex a la precandidata por la Coalición PRI-PAN-PRD-PANAL, Alejandra del Moral Vela, a quien apenas Juan Zepeda se había bajado pidió a su contrincante una campaña de propuestas más que descalificaciones y a sostener cinco debates en los que se hable de los problemas que vive la entidad como seguridad, economía y empleo, transporte y movilidad, así como salud, educación y desarrollo social.

Dice Ricardo Monreal que lo dicho por su homólogo Dan Crenshaw es pura politiquería, pura retórica preelectoral porque los republicanos necesitan votos porque la elección próxima está muy cerrada y van a usar los temas con México como un instrumento para conseguirlos. Lo del fentanilo y los estadunidenses desaparecidos son temas en el que el primero es injerencista y el segundo resultado de una confusión de un delincuente muy tonto y es imposible que se les permita intervenir en México, sobretodo el Senado, como responsable de la política exterior, no los dejará pasar.

Por cierto, médicos especialistas en cirugía y medicina estética se reunieron con senadores para pedir su apoyo contra los embates y abusos de parte del secretario de Educación de Veracruz, Zenyazen Escobar, que es el gallo del actual gobernador para sucederlo y le pidieron lo investigue porque, aseguran, mintió al subsecretario de salud Hugo López Gatell con informes falsos sobre la situación de la cirugía estética en el país, protegiendo asociaciones civiles que tienen un monopolio en esas especialidades médicas. En la reunión entre el senador y el rector de la Universidad del Conde, Marco Antonio Conde Pérez, éste dijo que se han convertido en perseguidos políticos y que procederán jurídicamente contra Escobar.

PERIÓDICO	PÁGINA	FECHA	SECCIÓN
LA PRENSA	2-6	08/03/2023	COLUMNAS Y ARTÍCULOS

SIN PROTOCOLO
Joel Saucedo

SIN PROTOCOLO

ALTO A VIOLENCIA VS PIÑA

JOEL SAUCEDO

La Red Nacional de Mujeres Defensoras de la Paridad en todo de la República alzó la voz en defensa de la ministra presidenta de la Suprema Corte, Norma Lucía Piña.

El colectivo con representatividad en todo el país, se pronunció porque Piña Hernández ejerza sus funciones libres de violencia y presiones políticas.

Dicha violencia política la despliega en cadena nacional el Presidente Andrés Manuel López Obrador, pronunciamiento replicado en diversas plataformas digitales.

Es claro que la expresión de las ideas y difundir opiniones, encuentra límites en asegurar el respeto a los derechos, la reputación de los demás y protección de la seguridad nacional. Pero al momento en que esos límites no son respetados, se incurre en diversos tipos y modalidades de violencia contra las mujeres.

Ejemplo: la violencia política en razón de género contra las mujeres comprende toda acción u omisión de personas o servidores públicos que se dirigen a una mujer con el fin menoscabar o anular sus derechos políticos incluido su cargo. De hecho, con sus expresiones López Obrador pone en duda públicamente las habilidades y competencias de la ministra presidenta al acusarla de corrupta sin fundamento, a fin de debilitarla como titular del Poder Judicial Federal.

En cuanto al acoso laboral se constituye cuando se vulneren sus derechos por su condición de género, al emitir comentarios que ponen en duda su capacidad para el cargo y honorabilidad.

Además, los ataques desde Palacio Nacional a Norma Piña abonan riesgos de ingobernabilidad que merman al Poder Judicial para que preste los servicios que por ley está obligado a ofrecer a la ciudadanía.

Más grave ha resultado que el Presidente haya acusado a la ministra presidente de ser un "florero" y asegurar que ella libera delincuentes.

Todo ello genera una violencia digital que ha ocasionado tendencia en plataformas digitales como Twitter, por la cantidad de mensajes de violencia que se ha desatado en su contra.

En consecuencia, la Red Nacional de Mujeres Defensoras de la Paridad exigió un alto en la mañanera a las agresiones contra las mujeres.

Que se retire la propaganda denostativa de las plataformas digitales y que atenten contra las funciones de la ministra.

Además, debe prevalecer el pleno respeto de los derechos humanos y políticos y electorales de las mujeres.

PROSPECCIÓN... Al interior del gobierno de Tlaxcala, no son pocos los que alzan las cejas por las atribuciones que asume de facto Antonio Flores Sánchez, yerno de la gobernadora morenista Lorena Cuéllar Cisneros. Flores Sánchez, esposo de María Fernanda Espinosa de los Monteros Cuéllar, hija de la mandataria y presidenta honorífica del patronato de Bienestar Social de Tlaxcala, recibió su nombramiento de notario antes de la llegada de Cuéllar Cisneros a la gubernatura. Pero resulta que Antonio se hace pasar en Puebla como "hombre de negocios" y el único enlace de la gobernadora para autorizar "todas las compras estatales". Así, las cosas en dicha entidad.

Twitter: **@JoelSaucedo**
saucedosj@yahoo.com.mx

PERIÓDICO	PÁGINA	FECHA	SECCIÓN
El Sol de México	2	08/03/2023	COLUMNAS Y ARTÍCULOS

A LA SOMBRA

El secuestro de cuatro estadounidenses y el asesinato de dos de ellos propició una andanada de críticas a nuestro país de casi toda la prensa de EU, congresistas de los dos partidos, *think tanks*, organizaciones de derechos humanos y grupos de interés antimexicano en general, incluso de miembros de la administración de **JOE BIDEN**. Las crecientes tensiones binacionales no se limitan al plano de los temas de la seguridad, sino que abarcan los temas migratorios, drogas como el fentanilo, las disputas comerciales y paneles en curso, y hasta diplomáticos, como aquella frase de **Antony Blinken**, secretario de Estado, criticando el ataque presidencial al INE, a la que el mandatario mexicano contestó diciendo que aquí hay más democracia que en EU. Se vienen días todavía de más tensión, presiones y desencuentros.

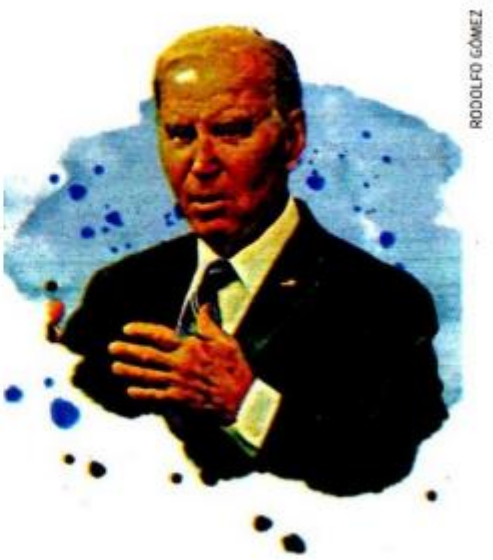

RODOLFO GÓMEZ

Que en los cuarteles de guerra de la morenista **Delfina Gómez**, nomás no ven forma de que haya cinco debates electorales, como propone **Alejandra del Moral**, la candidata de la coalición PRI, PAN y PRD a la gubernatura del Estado de México. No los necesitaría, a decir de las encuestas.

La maestra **Gómez**, dice su partido, mantiene la ventaja en las preferencias en 43 encuestas al hilo: las más recientes con 17.3 puntos sobre **Del Moral**, en la encuesta de Gobernarte; y 16 puntos arriba en el estudio de Campaigns-&Elections. Y eso que no ha empezado la campaña en forma.

•••

A 100 años del mandato que le dio origen, la Sociedad Interamericana de Prensa (SIP) anunció que celebrará del 9 al 12 de noviembre próximo su 79 Asamblea General en Ciudad de México. "Nuestros vínculos con la prensa mexicana son fuertes", afirmó el presidente de la SIP, **Michael Greenspon**, director global de Licencias e Innovación de Impresión de *The New York Times*.

"Esta será nuestra séptima Asamblea a celebrarse en México. Va a ser un programa extraordinario. Estamos muy emocionados de que nuestro Comité Anfitrión, por designación de **Benjamín Salinas Sada**, vicepresidente del Consejo de Administración de Grupo Salinas, estará liderado por **Luciano Pascoe Rippey**, director ejecutivo de ADN40 y director general de Estrategia Editorial de Grupo Salinas". La libertad de expresión en el continente está en crisis y se debe reflexionar al respecto.

•••

Y hablando de libertad de prensa y de un país peligroso para ejercerla, la Fiscalía General de Nayarit, a través de la Fiscalía Especializada en Investigación de Personas Desaparecidas, emitió ayer la ficha correspondiente por la desaparición de **Jorge Enrique González Castillo**, director general del periódico *Meridiano*. La exigencia del gremio es que aparezca sano y salvo.

Recientes publicaciones sobre las personas trans en el *Semanario Arquidiocesano de Guadalajara* (México), que preside el cardenal **José Francisco Robles Ortega**, causaron polémica y señalamientos de ser ambiguos y apoyar la ideología de género.

El domingo 19 de febrero, el semanario católico publicó los artículos *Impactos sociales y de salud en personas trans* y *Especialistas deben acompañar a personas trans*, firmados por **Elisa Gutiérrez**, que generaron debate estos días en el medio eclesial mexicano, que trata, pero no acaba de interpretar las palabras del **Papa Francisco** sobre el tema.

PERIÓDICO	PÁGINA	FECHA	SECCIÓN
El Sol de México	44	08/03/2023	COLUMNAS Y ARTÍCULOS

OPINIÓN

ONU

EDGAR CORZO

Día Internacional de la Mujer... migrante

La conmemoración del Día Internacional de la Mujer 2023, bajo los auspicios de la ONU, trae como tema "Hacia un mundo digital inclusivo: innovación y tecnología para la igualdad de género". Apliquémoslo de manera especial a un sector que se encuentra en una preocupante situación de vulnerabilidad, la mujer migrante.

Recordemos que de los cerca de ocho mil millones de personas que somos, alrededor de 280 millones son migrantes internacionales y de ellos casi la mitad (47.9 por ciento) son mujeres. Su presencia ha aumentado al verse obligadas a dejar sus países por la situacion en la que viven, en donde no es de extrañar el contexto de violencia sexual o la feminización de la pobreza. Su situación desafortunadamente no es mejor en los países de destino en que sufren fuertemente de una doble discriminación, por ser mujeres y migrantes, o bien por ser víctimas de malos tratos o de diversos ilícitos, y resulta mucho peor durante la travesía migratoria en que la mujer queda expuesta a una serie de violaciones a sus derechos humanos.

Del lado de la fuerza de trabajo, la participación de las mujeres migrantes ha ido en aumento, aun cuando si nos referimos al trabajo doméstico su presencia es mayoritaria. Un dato que llama la atención es que la participación de las mujeres migrantes en la fuerza de trabajo es superior a la de las mujeres no migrantes, por lo que puede afirmarse que un alto número de las mujeres que emigran terminan finalmente trabajando.

La migración no es ajena a las tecnologías de la información y de la comunicación (TICs). El desarrollo y uso vertiginoso de estas tecnologías en los últimos cinco años, incluido el periodo de pandemia, ha sido impactante. No es de extrañar, por tanto, que de cerca de ocho mil millones de personas en el mundo, más de cinco mil millones usan Internet y casi esa misma cantidad tiene un teléfono celular. Esto quiere decir que hay más personas conectadas por Internet y usando un teléfono celular que las que podrían tener acceso al agua, por ejemplo. Estamos, en consecuencia, en un mundo telemático en el que casi todo se hace mediante estas tecnologías.

Para empezar, las TICs le permiten a las personas en contexto de migración mantener una comunicación permanente y fluida con su país de origen, a través de redes sociales y familiares, creándose así un nuevo tipo de inclusión transnacional o espacios mediáticos diaspóricos. Las TICs, igualmente, pueden ayudar a las personas migrantes a buscar una mejor inclusión social en el país de destino.

Desafortunadamente, la existencia de

PERIÓDICO	PÁGINA	FECHA	SECCIÓN
El Sol de México	44	08/03/2023	COLUMNAS Y ARTÍCULOS

diferentes brechas digitales impiden que las personas en contexto de migración, especialmente las mujeres, puedan utilizarlas completamente en su beneficio. La primera brecha digital, la del acceso, sigue siendo un desafío muy importante, sobre todo en relación con las computadoras y los programas de formación virtuales, que son el medio más idóneo para lograr un buen desenvolvimiento profesional; de igual manera, tener una buena conexión a Internet es realmente complejo.

Desafortunadamente, el solo acceso a las tecnologías de información y comunicación no erradica las desigualdades, ya que el uso de las herramientas tecnológicas requiere de conocimientos y aptitudes especiales, las cuales forman parte de una segunda brecha digital que es la de las habilidades. Finalmente, la tercera brecha digital aparece ante las dificultades propias para hacer que la tecnología mejore las opciones de vida de las personas ayudándolas a reducir la desigualdad social. Recuérdese que tanto los Objetivos de Desarrollo Social como el Pacto Mundial para una Migración Segura, Ordenada y Regular promueven el acceso y uso de las tecnologías para cerrar estas brechas digitales.

La inclusión digital de las mujeres migrantes debe ser una estrategia a seguir por todos los Estados y la sociedad en general, a efecto de evitar que las brechas digitales amplíen la desigualdad social en que se encuentran, o que continúen siendo víctimas de la discriminación y la exclusión social. La inclusión digital ofrece buenas oportunidades para mejorar las opciones de vida al acceder a mejores trabajos, mejores sueldos u obteniendo mejores ofertas educativas, ayudando todo esto a mejorar su inclusión social.

Hay buenas experiencias que deben fomentarse, como la de los colectivos de mujeres migrantes que participan en plataformas digitales capacitando vitualmente a más mujeres, lo que les ha permitido emprender negocios con éxito y conjuntar proyectos lidereados igualmente por mujeres.

A nivel personal y profesional, las tecnologías de información y comunicación deben permitir a las mujeres establecer intercambios frecuentes con sus familias de origen para evitar el aislamiento; tener acceso a la información, lo que es fundamental para el conocimiento de los derechos humanos que constituyen el núcleo de la Convención Internacional sobre la protección de los derechos de todos los trabajadores migratorios y de sus familiares, como la protección contra la discriminación, la protección contra el trabajo forzoso, la servidumbre y la esclavitud, y la protección contra la tortura, tratos y penas crueles, inhumanas y degradantes.

Presidente del Comité de Trabajadores Migratorios de la ONU

En este día reiteramos lo importante que es la promoción de mecanismos efectivos de inclusión de la población migrante femenina en el uso de las tecnologías de información y comunicación.

PERIÓDICO	PÁGINA	FECHA	SECCIÓN
El Sol de México	45	08/03/2023	COLUMNAS Y ARTÍCULOS

OPINIÓN

AGUA CAPITAL
SOLUCIONES PARA LA SEGURIDAD HÍDRICA

PIEDAD GÓMEZ

Agua y mujeres: la desigualdad en su acceso

El crecimiento poblacional en las zonas urbanas y periurbanas ha impuesto un reto significativo para la atención de la demanda de los servicios de agua y drenaje. En el Informe 2020-2022 del Consejo Nacional de Evaluación de la Política de Desarrollo Sustentable (Coneval), se destaca el aumento de personas en situación de pobreza extrema en zonas urbanas, con un impacto directo en la carencia de servicios básicos.

El organismo detectó que dentro de la población en situación de pobreza, el segmento considerado de pobreza extrema fue la que aumentó en mayor medida, al pasar de siete por ciento (8.7 millones de personas) en 2018 a 8.5 por ciento (10.8 millones de personas) en 2020, concentrándose un mayor número de personas en situación de pobreza extrema en las zonas urbanas.

La carencia de servicios de agua potable y saneamiento está ligada al asentamiento de poblaciones en zonas periurbanas con poco o nulo desarrollo de infraestructura hídrica, lo que si bien afecta universalmente a una comunidad, tiende a ser más severo para las mujeres, quienes en su mayoría son las encargadas de vigilar que la vivienda cuente con agua potable para la preparación de alimentos, limpieza y actividades de cuidado de hijos, hijas o adultos mayores.

Olga Gamboa, originaria de Guadalajara, Jalisco, vive la carencia continua de servicios de agua desde hace 13 años, cuando llegó a vivir a la colonia Santa Rosa, en la alcaldía Venustiano Carranza. Su vida y la de su familia ahora se mueve alrededor de las horas en las que les llega el agua, que generalmente son sólo tres horas al día, entre las 20:00 y las 23:00 horas.

Y aunque para ella abrir la llave y que saliera el chorro de agua era un acto cotidiano, hoy sabe lo que es vivir en la escasez y el tandeo. "Organizamos nuestro día a partir de las horas que tenemos agua. Salimos al trabajo y a la escuela, pero sabemos que cuando regresemos a casa, tenemos unas horas para bañarnos, lavar ropa, cocinar, lavar trastes y reservar agua para la mañana siguiente. Somos afortunados de tenerla unas horas, pero es muy limitado y estresante tener una cotidianidad así", comenta Olga, de 36 años.

De acuerdo con el Coneval, las dificultades que tienen las mujeres para el autoabastecimiento del agua potable pueden agravarse para aquellas que realizan doble jornada laboral –trabajo remunerado y en el hogar. "Las mujeres que dedicaron más de cuatro horas al día al quehacer

del hogar, 47.4 por ciento por cierto vivieron en situación de pobreza, mientras que para los hombres que dedicaron el mismo tiempo la tasa fue de 36.9 por ciento", señala el reporte.

Para 2020, en México 29.1 millones de mujeres viven en situación de pobreza, es decir, 44.4 por ciento de todas las mujeres que residen en el país. En general, respecto a las personas en situación de pobreza hay 2.5 millones más mujeres que hombres. Con ello también se vulnera el acceso a varios servicios, entre ellos el acceso al agua que es un factor que obstaculiza el desarrollo de las mujeres.

Agua Capital, el Fondo del Agua de la Ciudad de México, ha documentado cómo en los hogares sin cobertura, en colonias de las alcaldías Iztapalapa y Tlalpan, son sobre todo las mujeres y los niños y las niñas, los encargados de la responsabilidad de acarrear, almacenar y, en su caso, adquirir pipas de agua.

Queda claro que la falta de acceso al agua profundiza la desigualdad de género, sobre todo a la hora de asignar las tareas de acopio. Abordar las necesidades de las mujeres en relación con el agua, el saneamiento y la higiene es un factor clave para lograr equidad, mejorar sus condiciones de seguridad y de salud.

Abordar las necesidades de las mujeres en relación con el agua, el saneamiento y la higiene es un factor clave para lograr equidad, mejorar sus condiciones de seguridad y de salud.

Coordinadora de proyectos de Agua Capital

PERIÓDICO	PÁGINA	FECHA	SECCIÓN
El Sol de México	46	08/03/2023	COLUMNAS Y ARTÍCULOS

Claudia Corichi

8M. Líderes para el porvenir

Los avances en materia de igualdad de género han tenido un impacto profundo en la sociedad y en la dinámica política de nuestro país. El camino para hacernos visibles y presentes ha sido largo; desde que en 1953 se reconoció el derecho al sufragio de las mujeres mexicanas hasta 2014, cuando se promulgó la reforma que elevó a rango constitucional la paridad en las candidaturas, transcurrieron 60 años. Parece increíble, pero fue hasta 2019 cuando el artículo 4° constitucional estableció que "la mujer y el hombre son iguales ante la ley".

Las reformas de paridad en materia político-electoral y la ratificación de Convenios de la OIT sobre violencia y acoso o el reconocimiento al trabajo doméstico, son otra prueba de los cambios recientes.

Para lograr esa y otras conquistas, ha sido determinante la participación de destacadas mujeres que con tesón y convicción han exigido un cambio en las estructuras patriarcales. Atestiguamos una nueva ola feminista caracterizada por la presencia de líderes en todos los campos, cuya voz ha sido fundamental para cristalizar las reformas. Activistas, políticas, universitarias y sobre todo ciudadanas sin filiación política, han encabezado estas causas a través de organizaciones y redes para el avance político y económico de las mujeres. Otras líderes han emergido luego de ser víctimas de agravios y agresiones por parte de sus parejas. La Ley Olimpia, así como las iniciativas para legislar sobre la violencia química contra las mujeres (ataques con ácido), han sido impulsadas por víctimas de atentados que realizaron una ferviente campaña nacional para sensibilizar a la sociedad al respecto. Lo mismo ocurre con la violencia vicaria que ya ha sido tipificada como delito en 18 entidades.

El camino aún es largo y sinuoso. Debemos enfrentar la segregación horizontal y vertical, y diseñar un marco legal orientado a combatir las brechas de género, especialmente salariales y demandar la aprobación del Sistema Nacional de Cuidados, impulsar esas agendas de forma colectiva es fundamental; el liderazgo femenino ha sido exitoso en lograr esos cambios debido a su capacidad para posicionar temas en la agenda nacional, lograr adhesiones y fomentar la participación horizontal. Este día quiero homenajear a las mujeres líderes en el ámbito rural, en los sindicatos, en el sector educativo, empresarial; en el ámbito político y gubernamental, en el campo artístico, deportivo y cultural, así como aquellas mujeres y niñas que están luchando por la innovación, la tecnología y el acceso a la educación digital, temas centrales de la campaña de la ONU este año.

#8M @ClauCorichi

PERIÓDICO	PÁGINA	FECHA	SECCIÓN
El Sol de México	46	08/03/2023	COLUMNAS Y ARTÍCULOS

Catalina Noriega

Mujeres: batalla sin tregua

El feminismo como la democracia se ejercen. No se trata de vivir en competencia con el hombre, en un debate estéril sobre quién es más valioso o competente. Se trata de alcanzar esa igualdad que, por siglos se le ha negado a la mujer, en todos los ámbitos de su vida pública y privada.

Que ha habido logros, ni duda cabe, pero siguen siendo por completo insuficientes para alcanzar el objetivo de ser y tener un trato parejo. En México, el machismo sigue teniendo plena vigencia -como en muchos lugares del mundo- y, a pesar de que se ha abierto brecha en el campo legislativo y hay conquistas que ya resultan irrenunciables, la misoginia y el desprecio al considerado "género débil" son cotidianos.

La administración en turno, en particular, está presidida por un personaje que destaca en las lides del más abyecto y ancestral machismo y que confirma su odio a las mujeres -así sólo sea inconsciente-, con absoluta frecuencia. Se podría decir que no hay día que no agreda, minimice o sobaje a alguna, aunque después a la herida le quiera poner una gasa -para que se cierre. Los ataques a periodistas, como Denise Dresser, rebasan lo más encarnizado de las muestras del odio y el rechazo hacia una persona, sobre todo si se tiene en cuenta que provienen nada menos que del presidente de una república.

Con la valentía que la caracteriza, la comunicadora y académica ha pedido un amparo en contra de su agresor. Contabilizó 87 menciones negativas, desde las *mañaneras*, en las que la atacó como acostumbra, sin fundamento y escupiendo veneno. Lo peor es que el susodicho actúa de forma

tan violenta, que contagia a sus lacayos y ciegos seguidores, quienes en una manifestación atacaron verbalmente a la Dresser, obligándola a salir del Zócalo. Del dicho al hecho hay un corto trecho y debería ser materia de acusaciones penales el que, un ejecutivo federal azuce a la población en contra de un ciudadano, porque ¡lo critican! Habrá que ver si el amparo prospera o se queda durmiendo el sueño de los injustos, en el escritorio de cualquier servil a la *4T*.

Otra mujer en la mira de sus revanchas enfermizas es la ministra Norma Lucía Piña Hernández, presidenta de la Suprema Corte de Justicia. Del poder autónomo e independiente, ha dicho tal cantidad de barrabasadas, que pintan de cuerpo entero su rechazo a la Constitución y al Estado de Derecho. Insiste en que, de los cuatro ministros que él nombró, dos le han fallado, porque no han obedecido su línea. Sólo Loretta Ortiz y la indeseable de Yasmín Esquivel lo han obedecido. Es decir, la división de poderes es inexistente y el tiene derecho de controlarlos y avasallarlos. ¡De no dar crédito!

catalinanq@hotmail.com
@catalinanq

[redacted]

Es el diario batallar de las mujeres que empiezan a conseguir el verdadero cambio. Un frente de guerra que tiene que estar siempre activo.

¡Soy feminista!

ROSALÍA ZEFERINO

COLUMNA INVITADA

Hace muchos años, veía como un grupo de mujeres se declaraban feministas y marcaban una lucha permanente de hombres contra mujeres. No me gustaba la idea porque nunca he creído que defender los derechos humanos de las mujeres se fundamente en esa lucha.

Sin embargo, sí me indignaba todo lo que sucedía en contra de las mujeres en el entorno laboral, en el familiar, en el escolar, en las calles, en todos lados. Desde la forma de invisibilizarnos hasta las formas de nombrarnos y tratarnos. Me indignaba mucho, pero yo no me llamaba feminista.

Al paso de los años y conforme iba creciendo mi indignación hacia las diversas formas de violencia que vivimos las mujeres, de manera natural me fui acercando a toda la literatura que me hiciera comprender lo que veía, escuchaba y también padecía.

Un camino de estudio, de análisis y de escritura en torno a la situación pasada y presente de las mujeres, doliéndome en ello, el haber naturalizado y aceptado para mí y para todas las mujeres que yo conocía tantas acciones, conductas, frases y silencios.

De esta manera, entendí que la frase que me dijeron un día: "para que estudias, eres mujer te vas a enamorar, te vas a casar y ya no vas a hacer nada", era violencia, pero también entendí que al rebelarme y decidirme a sí (estudiar) a pesar de tener mucho en contra, me volví feminista.

Por eso las palabras de Chimamanda Ngozi, de que "Ser Feminista" te hace más consciente de esas pequeñas cosas, de que hay gente a la que no se le ocurre que las mujeres también somos seres humanos...", plasmadas en su libro: "Todos debemos ser feministas". Siempre que me preguntan cómo llegué a ser feminista, digo que yo no me hice feminista, siempre lo fui.

Sí, sin saberlo lo era, al rebelarme a lo establecido, al decirle al mundo con mi decisión que yo no aceptaba lo que querían de mí y para mí, así participé de la mano de mi hija, en mi primera marcha el 27 de junio de 2004, la denominada "La Gran Marcha Blanca", una manifestación para alzar la voz por la inseguridad en nuestro país, en ella nos unimos a un contingente de madres que se hacían ver gritando y exigiendo que las autoridades trabajaran para que sus hijas volvieran a casa.

Recuerdo que antes de ir a esa gran concentración mi hija me preguntó, "¿Por qué vamos mamá?", con un nudo en la garganta le contesté, "vamos porque ahí van a estar madres que vieron salir a sus hijas de su casa, pero no las vieron regresar, yo no sé lo que sienten, y no lo quiero saber, por eso vamos, para que las ayuden y nunca más una madre sienta ese dolor".

Desde esa marcha, siempre recordando el rostro de mi hija, de mi madre, de mis hermanas y de todas las mujeres que conozco han sido violentadas y que he visto en cada marcha manifestando su dolor, su indigación y su coraje, participo e impulso acciones para erradicar la violencia de género, en donde la comprensión, la solidaridad, empatía y sororidad hacia ellas y ellos se vuelven el fundamento, por lo que a diferencia del feminismo que no comprendía de hombres contra mujeres, los suma, porque como también lo dice Ngozi, "Todos debemos ser feministas", porque "feminista es un hombre o una mujer que dice, sí, hay un problema con el género debemos solucionarlo, debemos hacerlo mejor".

Este 8 de marzo, una vez más, marcharé al lado de mi hija y gritaremos al lado de miles de mujeres: ¡YA BASTA!, ¡NUNCA MÁS!, ¡NI UNA MENOS!, ¡NOS QUEREMOS LIBRES Y SIN MIEDO!, ¡QUEREMOS SER LIBRES, NO VALIENTES!... Sí, lo haremos por todas las mujeres, por todas las adolescentes, por todas las niñas, con el orgullo de asumirnos y decir ¡SOY FEMINISTA!

•Asesora en Comunicación Estratégica e Imagen Pública.

PERIÓDICO	PÁGINA	FECHA	SECCIÓN
Diario ContraRéplica	9	08/03/2023	COLUMNAS Y ARTÍCULOS

Brecha digital de género, objetivo para el Día Internacional de la Mujer

ALEJANDRA GALLARDO

COLUMNA INVITADA

La pandemia por Covid-19 enfatizó la necesidad de atender las brechas digitales que existen, para buscar mayores garantías a los derechos de todas las personas, como el acceso a la educación y la información.

Y resulta una buena noticia que en el marco del Día Internacional de la Mujer, se centren esfuerzos en atender la brecha de género en el espacio digital y las diversas formas de violencia que las mujeres y niñas vivimos en línea como el ciber acoso y la explotación sexual.

Según un estudio realizado en 51 países, referido por ONU Mujeres, el 38 por ciento de las mujeres y las niñas hemos experimentado personalmente la violencia digital.

Es por eso que activistas como Olimpia Coral, han trabajado permanentemente para reconocer, nombrar, castigar y prevenir la violencia digital. Las imágenes con contenido sexual sin el consentimiento de Olimpia, se viralizaron en el espacio digital, con importantes afectaciones a su bienestar.

Derivado de su experiencia y lucha, se logró aprobar en todo el territorio mexicano la "Ley Olimpia" que sanciona hasta con seis años de cárcel la difusión no consentida de imágenes de contenido sexual e íntimo. También se han presentado iniciativas similares en Argentina, Ecuador, Los Ángeles, Estados Unidos y Honduras.

Como dice la activista zambiana Esther Mwema, experta en desigualdades digitales, "en materia de género, lo que sucede en línea replica lo que pasa en el mundo real".

Poner este tema en la discusión y legislación a nivel nacional, es una forma de proteger a mujeres y niñas para que no abandonemos los espacios digitales que ya ocupamos, es una vía para que conozcamos nuestros derechos y sepamos cómo ejercerlos, como por ejemplo los derechos sexuales y reproductivos.

Incluir la alfabetización y capacitación en áreas tecnológicas también brinda a las mujeres la oportunidad de entrar al mercado laboral, mujeres en particular que no tienen la opción de salir a trabajar, ya que desempeñan como una obligación machista las tareas del hogar y el cuidado de otros seres humanos.

El trabajo digital a distancia es una oportunidad de movilidad social para millones de mujeres en el mundo.

Este día, también es una oportunidad para visibilizar los logros obtenidos por mujeres en los campos de la tecnología y la inteligencia artificial, un mundo que durante décadas ha sido dominado por hombres. Sin duda sirve como aliciente para que más niñas sean incluidas en los campos académicos de la ciencia, tecnología e ingeniería.

Celebro que este Día Internacional de la Mujer, se estén dando pasos para empoderarnos y apoderarnos del espacio digital que nos corresponde, sin violencia.

"Por un mundo digital inclusivo: Innovación y tecnología para la igualdad de género", es el objetivo para 2023.

•Comunicóloga y Periodista.

Déjà vu de un secuestro en México

JOSÉ VÍCTOR RODRÍGUEZ NÁJERA

SOCIEDAD

En junio pasado, el Departamento de Estado de la unión americana recomendó -de manera urgente- a sus connacionales evitar viajar a nuestro país ante los "sistemáticos" eventos violentos que provocan grupos delincuenciales, de manera particular, los secuestros.

De esta forma, la embajada estadounidense en nuestro país, que dirige Kenneth Lee Salazar, advirtió "no viajar" a las entidades de Colima, Guerrero, Michoacán, Sinaloa y Tamaulipas ya que se registran eventos sistemáticos de "delincuencia y secuestro".

Pide, además, "reconsiderar cualquier viaje" a Baja California, Chihuahua, Coahuila, Durango, Guanajuato, Jalisco, Estado de México, Morelos, Nayarit, Sonora y Zacatecas debido a que "hay un mayor riesgo de perder la vida".

Detalló Ken Salazar en el comunicado urgente que, "los delitos violentos, como homicidios, secuestros, robo de vehículos, están muy extendidos y son comunes en estas 16 entidades mexicanas. El gobierno de los Estados Unidos tiene una capacidad limitada para brindar servicios de emergencia a los ciudadanos estadounidenses".

Además, analiza (entidad por entidad) las regiones que considera más peligrosas para sus ciudadanos, por su puesto, a la cabeza Tamaulipas. Sobre la capital del país, que dirige Claudia Sheinbaum, advirtió tener "mayor precaución".

"Tanto delitos violentos, como no violentos, ocurren en toda la ciudad de México. Tenga precaución adicional, especialmente por la noche, fuera de las áreas turísticas, estas últimas son frecuentadas por la policía y patrullas de seguridad"; pero asegura que ya se han registrado secuestros contra ciudadanos estadounidenses.

En la entidad que gobierna Alfonso Durazo, pide "reconsiderar los viajes", ya que "Sonora es un lugar clave utilizado para el comercio internacional de drogas y las redes de tráfico de personas".

El gobierno de Joseph Biden afirmó que la actividad del crimen organizado, (que incluye tiroteos, asesinatos, robos a mano armada, robo de vehículos, secuestros, desapariciones forzadas, extorsiones y agresiones sexuales), es común a lo largo de la frontera norte de manera particular en Tamaulipas y Ciudad Victoria.

"Los grupos criminales tienen como objetivo los autobuses de pasajeros públicos y privados, así como los automóviles privados que viajan a través de Tamaulipas, a menudo tomando pasajeros y exigiendo pagos de rescate", explicó.

"Miembros fuertemente armados de grupos criminales a menudo patrullan áreas del estado y operan con impunidad, particularmente a lo largo de la región fronteriza desde Reynosa hasta Nuevo Laredo", dijo en aquella ocasión.

A diez meses de distancia, esta información parecería producto de un "Déjà vu", una película con un guion ya redactado; pero no, es la realidad de nuestro México, militarizado y sin tener capacidad de ofrecer seguridad a los mexicanos, menos a los extranjeros, entre ellos, los migrantes.

PUNTO CERO

Vaya reclamo que emitieron abogados del colectivo Grupo Integral de Derechos Humanos "Lex-magister", que dirige el doctor Jesús Rey Fierro Hernández; reprobaron la violencia que se ejerce en contra de la Suprema Corte de Justicia de la Nación, de manera particular con la ministra Piña Hernández. En el marco del #8M, pidieron "dar con los responsables de esta inducida violencia de género".

•Periodista

@JoseVictor_Rdz

SÍNTESIS INFORMATIVA NACIONAL

CARTONES

COORDINACIÓN DE COMUNICACIÓN SOCIAL

"2023, AÑO DE FRANCISCO VILLA, EL REVOLUCIONARIO DEL PUEBLO"

PERIÓDICO	PÁGINA	FECHA	SECCIÓN
EL UNIVERSAL		08/03/2023	CARTONES

La Jornada

FRONTERA DE DOLOR ● EL FISGÓN

REFORMA

La Jornada

POSIBLE EXPLICACIÓN ● HERNÁNDEZ

PERIÓDICO	PÁGINA	FECHA	SECCIÓN
MILENIO		08/03/2023	CARTONES

EL PAÍS DE NUNCA JABAZ/PARA QUE SE LO SEPAN

El Sol de México

MILENIO

RAPÉ/TERRORISTAS DE LA PATRIA

El Sol de México

Rubén | Ni en la arena

EL FINANCIERO

Ricrun

XOLO ♦ APROVECHANDO

EL UNIVERSAL

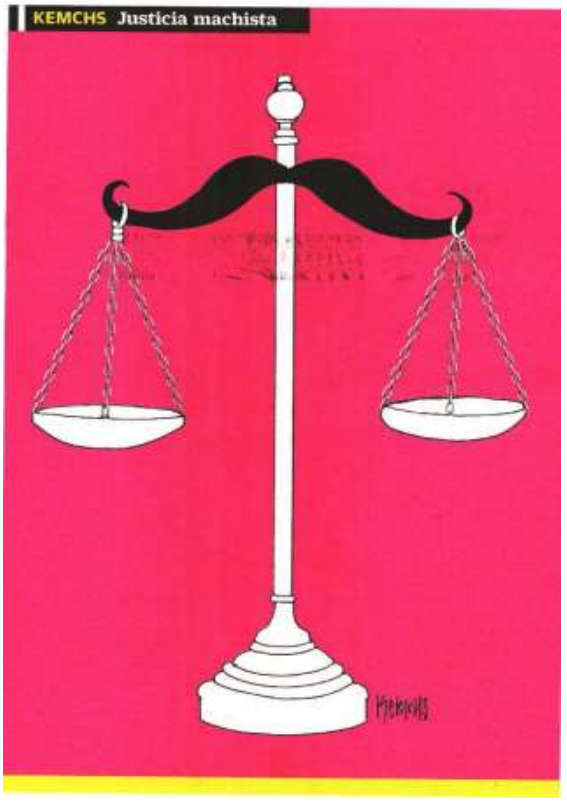

LA CRÓNICA DE HOY

EL ECONOMISTA

Mujeres que luchan

Perujo

PERIÓDICO	PÁGINA	FECHA	SECCIÓN
EXCELSIOR		08/03/2023	CARTONES

LLERA

DÍA INTERNACIONAL DE LA MUJER

EL ECONOMISTA

8M

Chavo del Toro

REFORMA

EL FINANCIERO

Garci

Las mujeres de la 4T

TAL CUAL
Alarcón
NO VALLAS.
8-M
Pues
NO VAYAS.

EXCELSIOR
DE LA TORRE
CDMX: MARZO, ABRIL Y MAYO
24% MENOS

SÍNTESIS INFORMATIVA NACIONAL

COVID-19

COORDINACIÓN DE COMUNICACIÓN SOCIAL

"2023, AÑO DE FRANCISCO VILLA, EL REVOLUCIONARIO DEL PUEBLO"

Informe Técnico Semanal COVID-19 MÉXICO

07/03/2023
17:00 Hrs

Al 25 de febrero de 2023 a nivel mundial, se han reportado **758,140,521 casos confirmados** (364,792 casos nuevos) y **6,857,879 defunciones** (3,307 nuevas defunciones).*

En los últimos 14 días el número de casos nuevos representa el **0.003%** (2,226,767).*

La letalidad global es de **0.9%. ***

La OMS clasifica su distribución de casos por regiones. Nota: Las regiones con 0%, no tienen datos registrados hasta esta actualización.*En espera de actualización de la OMS.

Región OMS	América	Europa	Pacífico Occidental	Asia Sudoriental	Mediterráneo Oriental	África
Casos en las últimas 24 horas	300,437	46,923	16,613	578	229	12
% de distribución de casos en las últimas 24 horas	82.4%	12.9%	4.6%	0.2%	0.1%	0%

Gráfico 1. Distribución de casos acumulados de COVID-19 por SARS-CoV-2 por regiones de la OMS.

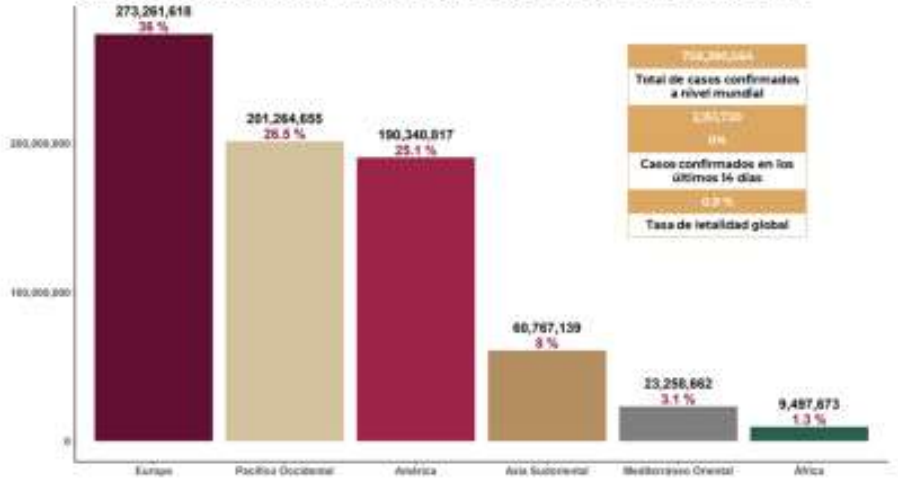

Hasta la fecha, se han reportado casos en **237 países, territorios y áreas**, los casos se han notificado en las seis regiones de la OMS América, Europa, Asia Sudoriental, Mediterráneo Oriental, Pacífico Occidental y África). Con un acumulado de **763 casos y 13 defunciones** ocurridas en embarcaciones internacionales.

El total de casos y defunciones acumuladas a nivel mundial incluyen las embarcaciones internacionales. Fuente: Panel de control de la enfermedad por coronavirus de la OMS (COVID-19). Ginebra: Organización Mundial de la Salud, 2023. Disponible en línea: https://covid19.who.int/ (última cita: [25/febrero/2023].

Gráfico 2. Tasa de letalidad* global de COVID-19 por SARS-CoV-2

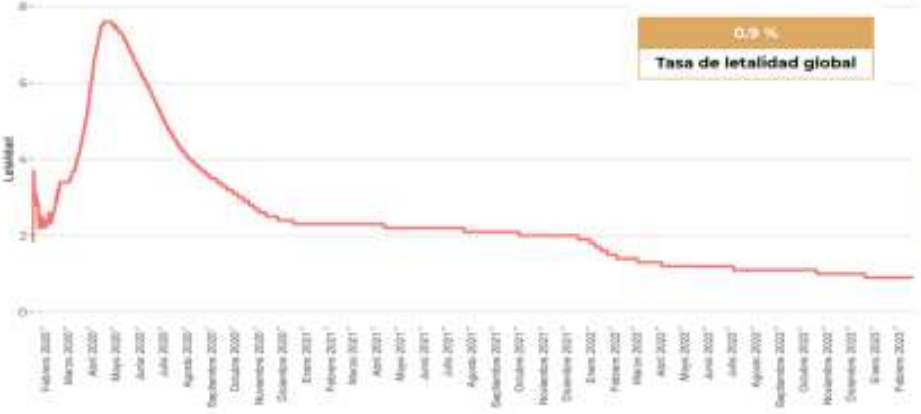

Fuente: Panel de control de la enfermedad por coronavirus de la OMS (COVID-19). Ginebra: Organización Mundial de la Salud, 2023. Disponible en línea: https://covid19.who.int/ (última cita: 25/febrero/2023).
*Tasa de letalidad: Personas que enfermaron y murieron por COVID-19 a nivel global.

https://www.gob.mx/cms/uploads/attachment/file/808199/Informe_Tecnico_Semanal_COVID-19_2023.03.07.pdf

PERIÓDICO	PAGINA	FECHA	SECCIÓN
SALUD SECRETARÍA DE SALUD		08/03/2023	NACIONAL

Informe Técnico Semanal COVID-19 MÉXICO

07/03/2023
17:00 Hrs

El análisis nacional contempla a todos los casos sospechosos totales de enfermedad respiratoria viral (casos sospechosos sin muestra, sin posibilidad de resultado¥ y sospechosos con muestra) y los casos y defunciones con asociación o dictaminación clínica-epidemiológica desde la semana epidemiológica 1 del 2020 a la 10 del 2023 con fecha de corte del 06/03/2023.

¥ Muestra rechazada, no recibida, no adecuado, no amplifico, sin células y sin aislamiento.

La variable de asociación o dictaminación clínica – epidemiológica a COVID-19, se incorporó al estudio epidemiológico de caso sospechoso de enfermedad respiratoria viral y a la vigilancia epidemiológica, con el objetivo de tener un mejor acercamiento al comportamiento de la epidemia en el país.

En México, hasta el día de hoy se han confirmado **7,471,065 casos totales y 333,102 defunciones** totales por COVID-19. (Ver Imagen 1).

La tasa de incidencia de casos acumulados de 5,693.1** por cada 100,000 habitantes. **La tasa de incidencia se ajusta a la proyección de la población a mediados del periodo 2023 (Fuente: CONAPO)

La distribución por sexo en los casos confirmados muestra un predomino en mujeres (53.5%). La mediana de edad en general es de 38 años.

Imagen 1. Mapa con la tasa de incidencia de **casos activos estimados** de COVID-19 por entidad de residencia.

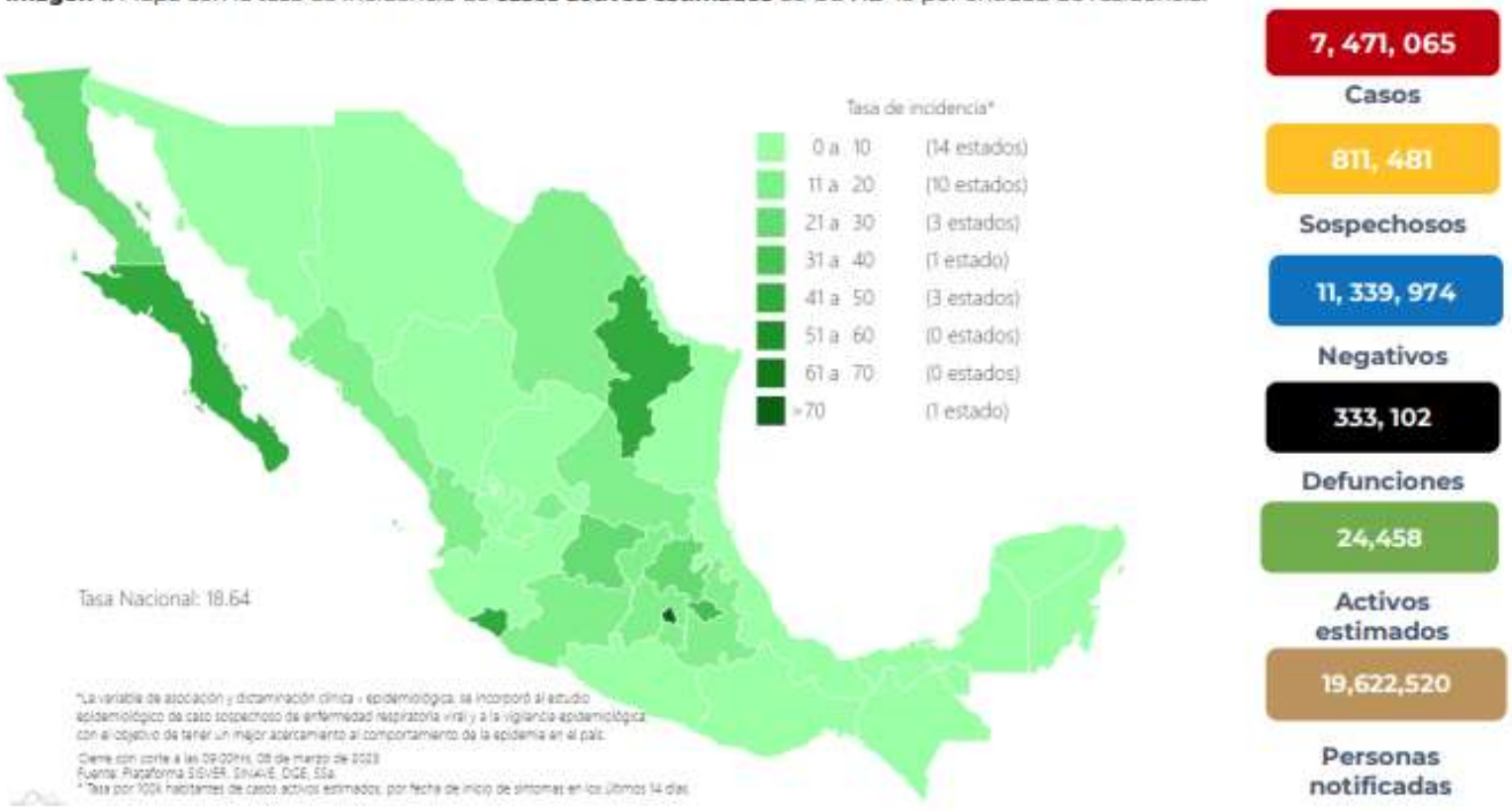

Mapa interactivo COVID-19 en México: https://covid19.sinave.gob.mx

https://www.gob.mx/cms/uploads/attachment/file/808199/Informe_Tecnico_Semanal_COVID-19_2023.03.07.pdf

COVID-19 FASE III

Defunciones por Covid, a la baja.- La Secretaría de Salud confirmó 7 millones 471 mil 65 casos de Covid-19 y 33 mil 102 defunciones a causa de la enfermedad. De acuerdo con el informe técnico semanal, se tienen registrados 23 mil 357 casos activos del nuevo coronavirus. La semana pasada hubo sólo 10 muertos por covid. [EXCÉLSIOR / p18] [JORNADA / p16]

SÍNTESIS INFORMATIVA INTERNACIONAL

CÁMARA DE DIPUTADOS

LXV LEGISLATURA

8 de marzo de 2023

08 de marzo de 2023

SÍNTESIS INFORMATIVA INTERNACIONAL

PORTADAS INTERNACIONALES

Biden will seek increase in tax as Medicare fix

2 of 4 kidnap victims dead

Fed explores faster rate increases

Fired after youth camp video

Tories "extinguishing right to seek refugee protection in UK", says UN

Powell signals return of larger Fed rate rises amid battle to cool inflation

La coalición vota enfrentada la reforma del "solo sí es sí"

Israël face à la radicalité de l' extrême droite religeuse

Sin nombrarlo, Cristina acusó a Fernández de decir "barbaridades"

Cúpula da República só teve 4 mulheres no pós- ditadura

Agenda legislativa en materia de género: desde la "pérdida de protagonismo" a las expectativas y los desafíos pendientes

El bolivar se devaluó más de 38% entre enero y febrero

TEMAS MEDIÁTICOS

- **Presidente de la Fed: "Estamos preparados para acelerar las subidas de tipos de interés"**
- **Cinco mujeres demandaron a Texas por su prohibición estatal del aborto**
- **Primeros arrestos en Irán por el envenenamiento de alumnas**
- **Congreso de Chile aprobó ley para la protección de víctimas de feminicidio**

CÁMARA DE DIPUTADOS

Quién es Rebeca Garza, la única mujer trans aspirante a consejera del INE.- La tarde de este 7 de marzo las y los aspirantes a ocupar un puesto en el Consejo General del Instituto Nacional Electoral acudieron a la Cámara de Diputados a presentar un examen que forma parte de la segunda fase de selección. [INFOBAE]

MESA DIRECTIVA

SCJN admitió impugnación contra inaplicación del "Plan B" en Edomex y Coahuila.- Los actos de reclamación se promovieron por la Consejería Jurídica de la Presidencia de la República, así como por el presidente del Senado, Alejandro Armenta y la vicepresidenta de la Cámara de Diputados, Karla Almazán, en contra de la suspensión que otorgó el ministro Alberto Pérez Dayán a efecto de que dos reformas impugnadas no sean aplicables en los procesos electorales en curso. [INFOBAE]

MÉXICO

GOBIERNO

Se tensa controversia México-Estados Unidos por maíz transgénico.- El presidente Andrés Manuel López Obrador anunció que su gobierno mantendrá por un mes las consultas con Washington para atender sus reclamos sobre la imposición de límites al maíz transgénico e indicó que, de no llegar a un acuerdo, irá a un panel de controversias del T-MEC. [AP, FORBES, WASHINGTON POST, WALL STREET JOURNAL]

Se abre frente contra el fentanilo: representante de la Casa Blanca se reunirá con AMLO.- El presidente de México, Andrés Manuel López Obrador, se reunirá con el secretario de Estado de Estados Unidos, John Kerry, y la representante de la Casa Blanca en fechas próximas. [INFOBAE]

MIGRACIÓN

Hallados en un camión abandonado 103 menores migrantes que viajaban sin compañía.- El Instituto Nacional de Migración dijo que en coordinación con la Agencia de Investigación Criminal de la Fiscalía de México, rescataron a 343 migrantes extranjeros que se encontraban en la caja de un tráiler abandonado en la carretera Cosamaloapan-La Tinaja, Veracruz, de los cuales, 103 son menores de edad no acompañados. [FRANCE 24, PRENSA LATINA, DW, RT]

GENERAL

Hallaron a cuatro estadounidenses que fueron secuestrados en Tamaulipas; dos están muertos.- Américo Villarreal, gobernador de Tamaulipas, informó que fueron hallados los cuatro ciudadanos de Estados Unidos secuestrados en Matamoros; dos de ellos sin vida, uno más herido y otro con vida. [FORBES, EL PAÍS, EUROPA PRESS, BBC, BLOOMBERG, SWISSINFO, EFE, AP, FRANCE 24, DW, RT, TELEMUNDO, UNIVISIÓN, LOS ANGELES TIMES, WASHINGTON POST, NEW YORK TIMES, WALL STREET JOURNAL, GUARDIAN, TIME]

Trasladaron cuerpos de estadounidenses para autopsia antes de su repatriación.- Los cadáveres de los dos estadounidenses que murieron tras ser secuestrados por civiles armados en la ciudad de Matamoros, ingresaron al Servicio Médico Forense mediante un fuerte dispositivo de seguridad en el que participaron fuerzas federales y estatales. [SWISSINFO]

Estados Unidos trabaja con México para investigar la muerte de dos estadounidenses en Tamaulipas.- El fiscal general de Estados Unidos, Merrick Garland, confirmó que su oficina trabaja junto a las autoridades mexicanas para investigar la muerte de los dos estadounidenses que fueron hallados junto a dos supervivientes en Tamaulipas. [FORBES, INFOBAE]

"Tamaulipas es un riesgo, nos preocupa el Cártel del Golfo": embajador de Estados Unidos habló tras secuestros en Matamoros.- El embajador estadounidense en México, Ken Salazar, lamentó la muerte de los dos ciudadanos encontrados en Matamoros, Tamaulipas tras ser secuestrados al cruzar la frontera. [INFOBAE, SWISSINFO]

Opinión/México y la inaceptable violencia e impunidad.- La oferta de transformación, justicia y paz hecha por el supuesto hombre de izquierda Andrés Manuel López Obrador durante los más de 12 años que buscó ser Presidente de México se precipitan por el acantilado, como está a punto de ocurrir con el frágil vehículo que está conduciendo: México. [DW]

Comité de Derechos Humanos de Nuevo Laredo denunció que militares amedrentaron a la familia de una de las víctimas de la masacre de la semana pasada.- Un grupo de militares llegó el domingo en la noche a casa de la familia de una de las víctimas de la masacre de Nuevo Laredo, informó el Comité de Derechos Humanos de la ciudad, en un comunicado. [EL PAÍS]

Estados Unidos pidió a México que investigue los supuestos abusos laborales en una planta de Querétaro.- El Departamento de Trabajo de la administración de Joe Biden solicitó a México que investigue las denuncias de violación de los derechos laborales de los empleados de la compañía manufacturera estadounidense Unique Fabricating, la cual es señalada por obstruir la libertad sindical de sus trabajadores. [EL PAÍS]

Ejército mexicano espió con Pegasus al activista Raymundo Ramos para interferir en una investigación sobre ejecuciones extrajudiciales.- La organización R3D reveló que la institución cuenta con un área de inteligencia que utilizó el programa de espionaje con el conocimiento del secretario de la Defensa, Luis Cresencio Sandoval. [EL PAÍS, NEW YORK TIMES]

Opinión/La joven democracia de México se tambalea al borde de un precipicio.- Dos veces en los últimos meses, primero el 13 de noviembre y luego el 26 de febrero, decenas de miles de mexicanos salieron a las calles para protestar contra una nueva ley que destruirá la autoridad electoral autónoma de la nación. Sus gritos de angustia deben ser escuchados ampliamente, y escuchados. [WASHINGTON POST]

TERREMOTOS EN TURQUÍA Y SIRIA

Terremoto en Turquía dejó daños por encima de los 100.000 millones de dólares.- Los daños materiales causados por el sismo en Turquía "superan los 100.000 millones de dólares", de acuerdo con un cálculo del Banco Mundial, la ONU, la Unión Europea y el Gobierno turco. [DW]

CONFLICTO RUSIA-UCRANIA

Fuerzas Armadas de Ucrania aseguraron haber "liquidado" a más de un millar de militares de Rusia durante el último día.- Las Fuerzas Armadas de Ucrania aseguraron haber "liquidado" a más de un millar de militares de Rusia durante el último día de combates, centrados en la localidad de Bajmut, situada en Donetsk y prácticamente rodeada por las tropas rusas, que la fijaron como un objetivo estratégico de su ofensiva. [EUROPA PRESS]

Rusia aseguró controlar "prácticamente la mitad" de Bajmut.- Las autoridades impuestas por Rusia en la región ucraniana de Donetsk afirmaron que las fuerzas rusas tienen el control de cerca la mitad del territorio de la ciudad de Bajmut. [EFE, DW]

Ministro de Defensa ruso subrayó la importancia de tomar Bajmut para seguir rompiendo el frente ucraniano.- El ministro de Defensa de Rusia, Sergei Shoigu, afirmó que la toma de Bajmut por parte de las fuerzas rusas será clave para seguir avanzando hacia otras zonas actualmente bajo control de las tropas ucranianas. [EUROPA PRESS]

Informes de Inteligencia vinculan a un grupo afín a Ucrania con el sabotaje del Nord Stream: *New York Times*.- Informaciones de Inteligencia a la que tuvieron acceso autoridades de Estados Unidos apuntan a un grupo pro ucraniano como principal sospechoso del sabotaje perpetrado el año pasado en los gasoductos Nord Stream, aunque no consta que el presidente de Ucrania u otras autoridades estuviesen al tanto. [EUROPA PRESS, NEW YORK TIMES, RT]

La mano invisible que impulsa el conflicto en Ucrania es Estados Unidos: Rusia.- El Kremlin afirmó que la mano "invisible", tal y como dijo China, detrás del conflicto ucraniano, es en realidad Estados Unidos. "Esa mano no es invisible, es visible. Es la mano de Estados Unidos", dijo el portavoz de la Presidencia rusa, Dmitri Peskov. [FORBES]

SANCIONES A RUSIA

Unión Europea sancionó a militares rusos por violencia sexual "sistemática" contra mujeres en Ucrania.- La Unión Europea aprobó sanciones contra nueve personas y tres entidades implicadas en casos de violencia sexual contra mujeres en la guerra de Ucrania. [EUROPA PRESS, AP]

ORGANIZACIONES INTERNACIONALES

Rusia propondrá a la ONU investigación sobre voladura de gasoductos de Nord Stream.- Rusia dijo buscará que el Consejo de Seguridad de Naciones Unidas vote una propuesta para poner en marcha una investigación internacional sobre el sabotaje de los gasoductos Nord Stream 1 y 2 que tuvo lugar el pasado septiembre. [DW]

GENERAL

Von der Leyen relacionó la invasión rusa de Ucrania con la Alemania nazi.- La presidenta de la Comisión Europea, Ursula von der Leyen, relacionó la invasión rusa de Ucrania, y las ambiciones territoriales del presidente ruso Vladímir Putin, con la Alemania nazi y la Segunda Guerra Mundial durante un discurso que pronunció en el Parlamento canadiense. [SWISSINFO]

ORGANIZACIONES INTERNACIONALES

Por primera vez, las mujeres están representadas en todos los parlamentos del mundo.- Por primera vez en la historia, hay mujeres en todos los parlamentos nacionales del mundo, de acuerdo con la Unión Interparlamentaria. Seis países de todo el mundo tienen ahora paridad de género, gracias a que Nueva Zelanda se unió al club el año pasado, que también incluye Cuba, México, Nicaragua, Ruanda y los Emiratos Árabes Unidos. [NOTICIAS ONU]

ONU denunció que mujeres son primeras víctimas de guerras.- Pese a una resolución de Naciones Unidas de 2000, destinada a proteger a las mujeres de los conflictos armados e incluirlas en los procesos de paz, estas siguen siendo las primeras víctimas de las guerras y están subrepresentadas en las mesas de negociación, denunciaron representantes oficiales ante el Consejo de Seguridad de Naciones Unidas. [REFORMA]

Chile, Colombia, España y Nicaragua entre los 10 gobiernos más paritarios.- Sólo 13 países del mundo -entre los que se encuentran Chile, Colombia, España y Nicaragua- cuentan con, al menos, el mismo número de mujeres y hombres en sus gobiernos, de acuerdo con datos de la Unión Interparlamentaria y ONU Mujeres. [SWISSINFO, INFOBAE]

Los organismos multilaterales son "un paisaje dominado por hombres".- Los mayores organismos multilaterales del mundo, muchos de ellos creados dentro del sistema de Naciones Unidas, son "un paisaje dominado por hombres" y para muestra basta este dato: de las 382 personas que los han dirigido. [SWISSINFO]

Urgieron ante la CIDH a velar por un enfoque migratorio "antirracista" regional.- Más de una docena de organizaciones comunitarias urgieron a la Comisión Interamericana de Derechos Humanos interceder por un "enfoque antirracista" hacia los migrantes en el continente y exhortar a los países a implementar políticas que prohíban la discriminación de la personas en movilidad. [SWISSINFO]

AMÉRICA DEL NORTE

ESTADOS UNIDOS

GOBIERNO

Biden hace promesas a los votantes de más edad y a los obreros.- El presidente estadounidense, Joe Biden, intenta seducir al electorado blanco, de la tercera edad y obrero que le dio la espalda en las urnas en 2020, en una apenas velada precampaña para la reelección en 2024. [SWISSINFO]

Estados Unidos contempla declarar a los cárteles mexicanos como grupos terroristas.- El Gobierno de Estados Unidos no descarta por ahora la posibilidad de declarar a los cárteles mexicanos del narcotráfico como grupos terroristas, algo que han pedido algunos republicanos y a lo que se oponen las autoridades de México. [FORBES, FRANCE 24]

LEGISLATIVO

Nuevo proyecto de ley del Senado daría al Departamento de Comercio una ruta más directa para prohibir *TikTok*.- El Departamento de Comercio ejercerá amplios poderes para prohibir o restringir *TikTok* y otras aplicaciones tecnológicas arraigadas en países extranjeros bajo un proyecto de ley presentado por un grupo bipartidista de 12 senadores. [WASHINGTON POST]

McClellan será la primera mujer negra que representa a Virginia.- La demócrata Jennifer McClellan será juramentada como la primera mujer negra en representar a Virginia en el Congreso de Estados Unidos. [AP]

JUDICIAL

Estados Unidos exigió justicia por crimen de estadounidenses en México.- El fiscal general de Estados Unidos, Merrick Garland, aseguró que el Departamento de Justicia será implacable en la búsqueda de la justicia por los dos crímenes en territorio de México. [DW]

Mike Pence solicitó bloquear el requerimiento para testificar por el asalto al Capitolio.- El ex vicepresidente de Estados Unidos Mike Pence solicitó bloquear una citación para testificar sobre el asalto al Capitolio que tuvo lugar el 6 de enero de 2021. [EUROPA PRESS]

Fiscales de Estados Unidos advierten sobre riesgo de fuga del expresidente Toledo.- Fiscales estadounidenses solicitaron a un tribunal de California la inmediata detención del expresidente Alejandro Toledo para evitar su fuga y extraditarlo a su país. [FRANCE 24]

Cinco mujeres demandaron a Texas por su prohibición estatal del aborto.- Cinco mujeres que denunciaron se les negó un aborto pese a los graves riesgos médicos que afrontaban demandaron al estado de Texas por su prohibición del aborto y vieron apoyada su iniciativa por la Casa Blanca. [SWISSINFO]

MIGRACIÓN

Biden sopesa detener a familias migrantes.- El gobierno de Joe Biden sopesa detener a familias de migrantes que ingresen a Estados Unidos de manera ilegal en un momento en que se dispone a poner fin a las restricciones implementadas por el Covid-19 en la frontera con México, de acuerdo con funcionarios federales. [AP, TELEMUNDO]

Dos nuevos proyectos de ley de Florida "restringen severamente" a inmigrantes.- Un par de legisladores de Florida presentaron dos proyectos de ley que buscan "restringir severamente" el movimiento de los inmigrantes irregulares dentro del estado, así como rastrear la información de ellos en los hospitales, unas medidas que rechazó de pleno SPLC Action Fund, una organización comunitaria que busca promover los derechos humanos. [SWISSINFO]

GENERAL

Presidente de la Reserva Federal de Estados Unidos: “Estamos preparados para acelerar las subidas de tipos de interés”.- El presidente de la Reserva Federal de Estados Unidos, Jerome Powell, avisó que el organismo está preparado para acelerar las subidas de tipos si los datos económicos lo justifican. [EFE, AP, UNIVISIÓN]

Dos supervivientes a secuestro en México están siendo atendidos en Texas.- Los supervivientes, uno de ellos gravemente herido, fueron trasladados a la ciudad de Brownsville, Texas, donde están recibiendo tratamiento médico. [SWISSINFO, WASHINGTON POST]

Estados Unidos investiga historial de seguridad de empresa ferroviaria tras derrame tóxico.- El regulador de transportes de Estados Unidos anunció una investigación especial del historial de seguridad de la compañía ferroviaria Norfolk Southern Railway, un mes después de que uno de sus trenes se descarriló y liberó químicos tóxicos en una ciudad del estado de Ohio. [LA NACIÓN]

AMÉRICA CENTRAL Y EL CARIBE

América Latina, debajo de la media en leyes de abuso a niños.- El informe regional "Out of the Shadows", elaborado por *The Economist* para la fundación Ignite Philanthropy, analiza la situación en nueve países de la región (Argentina, Brasil, Colombia, El Salvador, Guatemala, Jamaica, México, Perú y Venezuela) teniendo como base una investigación global del año pasado que evaluó cómo 60 países de los cinco continentes abordan la violencia sexual contra niñas, niños y adolescentes en sus leyes y sus políticas públicas. [AP]

COSTA RICA

Costa Rica busca cómo mantener una reforestación exitosa.- El país centroamericano conocido por su selva exuberante y su rica biodiversidad se comprometió a alcanzar cero emisiones netas para 2050 y eso significa que tarde o temprano desaparecerá un impuesto a los combustibles, el cual ha ayudado a revertir la deforestación. [AP]

EL SALVADOR

Fiscalía demandó a la expresidenta del Congreso salvadoreño por enriquecimiento.- La Fiscalía de El Salvador presentó una demanda civil contra Lorena Peña, exdiputada, exguerrillera y expresidenta de la Asamblea Legislativa, por supuesto enriquecimiento ilícito. [SWISSINFO, AP, DW]

HONDURAS

Honduras rescató a ocho víctimas de la trata de personas en 2023.- Honduras rescató en 2023 a al menos ocho víctimas de la trata, dos de ellas en Guatemala, informó la Comisión Interinstitucional Contra la Explotación Sexual, Comercial y Trata de Personas. [SWISSINFO]

ONU cataloga como "urgente" el problema de los feminicidios en Honduras.- En un foro patrocinado por Naciones Unidas y la Unión Europea se manifestó la inquietud sobre el incremento de estos crímenes en el país centroamericano. El 95% de estos casos no son denunciados, por lo que el agresor no es confrontado por la justicia. [TELEMUNDO, DW]

NICARAGUA

Bukele dijo que el Gobierno de Estados Unidos mete a la cárcel a "inocentes comprobados".- El presidente de El Salvador, Nayib Bukele, publicó un mensaje en Twitter en el que señaló, sin detalles, que el Gobierno de Estados Unidos mete a la cárcel a "inocentes comprobados". [EFE]

Brasil rompió el silencio sobre la represión en Nicaragua para pedir diálogo con el régimen.- El Gobierno de Brasil propuso ante Naciones Unidas "un abordaje constructivo" tras evitar sumarse a los 55 países que se adhirieron al informe que acusa a Ortega de crímenes de lesa humanidad. [EL PAÍS]

AMÉRICA DEL SUR

ARGENTINA

Argentina quitó permiso a Reino Unido de volar a Malvinas desde Sao Paulo.- Buenos Aires decidió anular el servicio aéreo desde Brasil tras el rechazo de Londres de sobrevolar desde el territorio continental argentino. [DW, FRANCE 24]

CHILE

Congreso de Chile aprobó, tras siete años, una ley para la protección de víctimas de feminicidio.- La Cámara de Diputados de Chile aprobó un proyecto de ley para la protección y reparación de las víctimas del feminicidio después de estar estancado en el Congreso por más de siete años. [EUROPA PRESS]

COLOMBIA

Petro acusó a la ministra de Deportes de firmar contratos después de pedir su renuncia.- El presidente de Colombia, Gustavo Petro, explicó que la anterior ministra de Deportes, María Isabel Urrutia, incurrió en "actuaciones indelicadas" con los presupuestos después de que firmara contratos a pesar de que ya conocía que no seguiría en el gabinete. [EUROPA PRESS]

Mujeres vuelven al servicio militar tras 25 años.- El servicio militar es la puerta para entrar al Ejército para varias jóvenes que no tienen los ingresos suficientes para pagar una carrera profesional militar que puede valer varios miles de dólares. Por prestar el servicio militar reciben una bonificación mensual equivalente a 73 dólares así como comida y techo en la base militar en la que viven durante todo el año. [AP]

Alerta a indígenas de Colombia y Ecuador ante grupos armados.- Más de 23.000 indígenas en Colombia y 5.500 en Ecuador están en riesgo en la zona fronteriza por el accionar de grupos armados y bandas criminales, advirtieron las Defensorías del Pueblo de los dos países en la primera alerta binacional que emiten. [AP]

ECUADOR

Lenín Moreno evalúa pedir asilo a Paraguay al ordenarle juez viajar a Ecuador.- El expresidente de Ecuador Lenín Moreno (2017-2021) aseguró que evalúa la posibilidad de solicitar asilo a Paraguay después de que un juez le ordenó presentarse periódicamente mientras avanza el proceso donde está acusado por cochecho. [SWISSINFO]

PERÚ

Presidenta de Perú declaró ante la fiscal general por las muertes en las protestas.- La presidenta de Perú, Dina Boluarte, declaró ante la fiscal general peruana, Patricia Benavides, como parte de la investigación preliminar que se le abrió por las muertes que se han producido durante las manifestaciones antigubernamentales en su país. [EFE, AP, SWISSINFO]

Fuerzas Armadas de Perú culpan a manifestantes de la muerte de seis soldados.- El jefe del Comando Conjunto de las Fuerzas Armadas de Perú, Manuel Gómez de la Torre, responsabilizó de la muerte de seis soldados ahogados en un río de la sureña región de Puno a un grupo de manifestantes que "atacó" con una "lluvia de piedras" a la tropa que fue "asediada". [SWISSINFO]

VENEZUELA

Voluntad Popular propuso a Guaidó para las primarias presidenciales en Venezuela.- Voluntad Popular, el partido del opositor venezolano Leopoldo López, propondrá al exdiputado Juan Guaidó como su candidato para las primarias que el antichavismo celebrará el 22 de octubre, de cara a las elecciones presidenciales de 2024. [EFE]

EUROPA

Unión Europea aprobó por primera vez sanciones por violar los derechos de la mujer.- La Unión Europea acordó un paquete de sanciones contra nueve personas y tres entidades que consideró "responsables" de violencia sexual y violaciones a gran escala de derechos de las mujeres, en las primeras medidas restrictivas de este tipo. [EFE]

Países de la Unión Europea deberán avisarse cuando expulsen a un migrante irregular.- Los países de la Unión Europea deberán avisar cada vez que dicten una orden de expulsión de un migrante sin derecho legal a vivir en la Unión Europea, a fin de garantizar que no se establece en otro Estado miembro y que abandona definitivamente el territorio comunitario. [EFE]

Unión Europea aplazó votación sobre exclusión de motores de combustión a partir de 2035.- La iniciativa que buscaba eliminar a partir de 2035 los vehículos con motor de combustión interna en la Unión Europea quedó aplazada ante petición de Alemania de exención de combustibles sintéticos. [DW]

BIELORRUSIA

Unión Europea cargó contra la "absurda" condena a Tijanovskaya: "Otro ejemplo de la parodia judicial de Lukashenko".- La Unión Europea criticó la "absurda" sentencia a la líder opositora bielorrusa, Svetlana Tijanovskaya, condenada a 15 años de cárcel "in absentia" por conspiración, dirigir organización "extremista" y atentar contra la seguridad nacional bielorrusa. [EUROPA PRESS]

ESPAÑA

Gobierno de España dividido sobre ley de violencia sexual.- La unidad del primer gobierno de coalición de España se enfrentó a su prueba más dura en tres años en el poder, después de que los dos partidos gobernantes de izquierda discreparan sobre la reforma de una ley pionera de violencia sexual que ha llevado inadvertidamente a la reducción de penas para más de 700 delincuentes y causó indignación a nivel nacional. [AP]

FRANCIA

Huelguistas bloquearon refinerías y trenes en Francia en protesta contra reforma de pensiones de Macron.- La mayoría de los trenes fueron detenidos, las refinerías de petróleo bloqueadas y la producción de energía se redujo en Francia cuando los sindicatos organizaron una sexta huelga nacional contra los planes de reforma de pensiones del presidente Emmanuel Macron. [DW, FRANCE 24, AP]

Francia rembolsará la copa menstrual y productos higiénicos a menores de 25 años.- Desde el 1 de enero de 2024, las jóvenes menores de 25 años tendrán sus protecciones menstruales cubiertas por el Gobierno de Francia. [EL UNIVERSO]

ITALIA

Italia rechazó acusaciones tras naufragio de migrantes.- El ministro del Interior de Italia rechazó las denuncias de que las políticas gubernamentales para desanimar la inmigración ilegal hayan tenido un papel en el naufragio donde 72 personas murieron frente a la costa sur del país. [AP]

REINO UNIDO

Reino Unido presentó una nueva ley para deportar "rápidamente" a quienes entren de forma irregular.- La ministra del Interior de Reino Unido, Suella Braverman, defendió ante el Parlamento una nueva ley con la que el Gobierno quiere deportar "rápidamente" a quienes lleguen a territorio británico, aunque ello suponga acometer expulsiones antes de resolver una petición de asilo. [EUROPA PRESS, SWISSINFO, AP]

RUSIA

Rusia encarceló a activista por declaraciones sobre Ucrania.- Una corte de Moscú condenó a un activista estudiantil a ocho años y medio de prisión por sus mensajes en redes sociales en los que criticó la guerra de Rusia en Ucrania. [AP]

VATICANO

Papa renovó su gabinete de cardenales asesores.- El Papa Francisco renovó su gabinete de cardenales asesores de todo el mundo, designado un puñado de nuevos miembros y confirmado a otros para ayudarle a gobernar la Iglesia. [AP]

ASIA

AFGANISTÁN

Unión Europea sancionó a dos ministros talibanes por violencia contra las mujeres.- La Unión Europea sancionó a dos ministros talibanes y a la Guardia Republicana Siria, contra los que, por primera, vez, aplicó medidas restrictivas por violencia contra las mujeres. [EFE, DW]

BANGLADESH

Acnur y la OIM pidieron más de 900 millones de euros para ayudar a cerca de 1,5 millones de refugiados rohingyas.- El Alto Comisionado de Naciones Unidas para los Refugiados y la Organización Internacional para las Migraciones pidieron unos 1.000 millones de dólares en ayudas para abordar la situación en la que se encuentran casi 1,5 millones de refugiados rohingyas y ofrecer asistencia a las comunidades de acogida en Bangladesh. [EUROPA PRESS]

Al menos 16 muertos y más de un centenar de heridos por una explosión en la capital de Bangladesh.- Al menos 16 personas murieron y más de un centenar resultaron heridas a causa de una fuerte explosión registrada en Gulistan, en Daca, la capital de Bangladesh. [EUROPA PRESS, SWISSINFO, AP]

CHINA

China advirtió de "conflicto" a Estados Unidos si no cambia de enfoque con respecto a Beijing.- El ministro de Relaciones Exteriores de China, Qin Gang, culpó a Estados Unidos por el aumento de las tensiones entre Washington y Beijing y aseguró que si el país occidental no cambia su rumbo, habrá "conflicto y confrontación". [FRANCE 24, RT, EUROPA PRESS, AP, TELEMUNDO, UNIVISIÓN]

China reducirá en un 5% el personal vinculado al Gobierno central.- El Gobierno de China tiene previsto recortar en un 5% los cargos vinculados a la administración central del gigante asiático, una reestructuración sin precedentes recientes y que se enmarcaría dentro de los planes del presidente, Xi Jinping, para reducir el entramado burocrático. [EUROPA PRESS]

ONU abre “canales de comunicación” con China sobre derechos humanos.- El nuevo jefe de derechos humanos de Naciones Unidas declaró que su despacho estableció “canales de comunicación” con China para hacerle seguimiento a sus inquietudes sobre violaciones de derechos de minorías como los uigures musulmanes y los tibetanos. [AP]

COREA DEL NORTE

Corea del Norte avisó a Estados Unidos de que derribar uno de sus misiles sería "una declaración de guerra".- La hermana del dirigente de Corea del Norte, Kim Jong Un, advirtió que un hipotético derribo de uno de sus misiles por parte de Estados Unidos equivaldría a una "clara declaración de guerra" y anticipó medidas "abrumadoras" ya como respuesta a las maniobras militares conjuntas organizadas en la región. [EUROPA PRESS, UNIVISIÓN]

IRÁN

Primeros arrestos en Irán por el envenenamiento de alumnas.- El ministerio iraní de Interior anunció los primeros arrestos en el marco de la investigación por una serie de intoxicaciones que afectan desde hace tres meses a estudiantes. [SWISSINFO]

IRAK

Secretario de Defensa de Estados Unidos llegó a Irak en una visita sorpresa en el marco de su gira en la región.- El secretario de Defensa de Estados Unidos, Lloyd Austin, llegó a la capital de Irak, Bagdad, en una visita sorpresa en el marco de su gira oficial por Oriente Próximo con el objetivo de "reafirmar la asociación estratégica" entre ambos países. [EUROPA PRESS, EFE, AP]

ISRAEL

Murieron al menos seis palestinos durante una redada del Ejército israelí en Yenín.- Al menos seis palestinos murieron durante una redada del Ejército israelí en la ciudad de Yenín, en Cisjordania, en la que supuestamente los militares buscaban detener al principal sospechoso de matar a dos colonos a finales de febrero. [EUROPA PRESS, AP, SWISSINFO, CNN]

JAPÓN

Japón lanzó un cohete y lo destruyó por fallo en segunda fase.- La agencia espacial japonesa destruyó de forma deliberada un nuevo cohete H3 poco después de su lanzamiento tras un fallo en la ignición de la segunda fase. [AP]

QATAR

Nuevo primer ministro en Qatar en el marco de un reajuste gubernamental.- El emir de Qatar puso a su ministro de Relaciones Exteriores al frente del Gobierno y nombró también un nuevo ministro de Interior, en el marco de un reajuste gubernamental tras la dimisión del ex primer ministro. [SWISSINFO]

ÁFRICA

La desnutrición de las madres aumentó un 25% en los países que sufren crisis alimentaria.- La cifra de adolescentes y mujeres adultas embarazadas y lactantes que sufren desnutrición aguda aumentó un 25% en Afganistán, Burkina Faso, Chad, Etiopía, Kenia, Malí, Níger, Nigeria, Somalia, Sudán del Sur, Sudán y Yemen, considerados por Unicef el epicentro de una crisis a escala global en la que influyó en el último año el estallido de la guerra en Ucrania. [EUROPA PRESS]

EGIPTO

Accidente de tren en Egipto dejó al menos dos muertos y 16 heridos.- Un accidente de tren dejó al menos dos muertos y 16 heridos en la estación ferroviaria de Caliubia, al norte de El Cairo, informó el Ministerio egipcio de Salud. [EL COMERCIO]

REPÚBLICA DEMOCRÁTICA DEL CONGO

El grupo rebelde M23 confirmó la entrada en vigor de un alto el fuego de cara a un "diálogo directo" con República Democrática del Congo.- El grupo rebelde Movimiento 23 de Marzo anunció la entrada en vigor de un alto el fuego con el objetivo de "abrir la vía a un diálogo directo" con el Gobierno de República Democrática del Congo para intentar alcanzar un acuerdo de paz que ponga fin a los enfrentamientos en el este del país. [EUROPA PRESS]