SÍNTESIS INFORMATIVA NACIONAL

RESUMEN EJECUTIVO

COORDINACIÓN DE COMUNICACIÓN SOCIAL

"2023, AÑO DE FRANCISCO VILLA, EL REVOLUCIONARIO DEL PUEBLO"

PORTADAS NACIONALES

Salpica Estafa Lechera a los dirigentes de MC

Incumple 4T con descentralización de dependencias

A 6 años del 19-S, sigue la revisión de escuelas

EU plantea abrir todos los chats de Guerreros Unidos en torno a los 43

Ganaron bancos 905 mil mdp por cobro de intereses

Pega a México huelga de armadoras en EU

Huelga en plantas armadoras en EU amenaza cadena de abasto mexicana

Ganar y defender logros de la 4T: Sheinbaum

Morena abre las internas por 9 entidades sin certeza de unidad

Cuauhtémoc Blanco, "un grillo de cero diálogo y siempre soltando el manotazo"

Buscan repatriación exprés de brasileños

Pelea por la L9

Alfaro y Lemus: la sucesión Jalisciense

Ovidio Guzmán podría recibir, Cadena perpetua

Somos más fuertes con unidad nacional: SEDENA

Gallos saca empate de último minuto

CÁMARA DE DIPUTADOS

MESA DIRECTIVA

Las fiestas cívicas son de todos.- La lista de invitados a ceremonias conmemorativas señalan a los ocupantes de los cargos en ese mundo oficial o gubernamental; en ese protocolo no caben las simpatías personales o conveniencia política. Pero en vísperas de celebrar el tradicional Grito, la fiesta patriótica más importante del calendario oficial, no les llegó invitación a quienes debían estar presentes, a los representantes de los poderes Legislativo y Judicial. En esta ceremonia que se festeja en todo el país desde las residencias del Ejecutivo estatal y municipal en la que se practica un acto además democrático y popular, el Poder Ejecutivo federal "se reserva el derecho de admisión" y en un acto grosero y lesivo, no autoriza se invite a las ceremonias en honor a los llamados Niños Héroes de Chapultepec, ni a la del Grito a la presidenta del Poder Legislativo Marcela Guerra, porque es miembro de otro partido político. Tampoco fue invitada la presidenta de la Suprema Corte de Justicia, Norma Piña, ni la presidenta de la Mesa Directiva del Senado y Ana Lilia Rivera. [NSS OAXACA]

"López Obrador es machista y misógino".- La senadora Kenia López Rabadán calificó de soberbio y de autoritarismo que el Presidente de la República no haya invitado a las tres mujeres que representan a los otros Poderes de la Unión al aniversario 213 de nuestra independencia. La vicecoordinadora del PAN en el Senado indicó que López Obrador "piensa que sólo él representa al Estado" y afirmó que quedará demostrado que se equivoca y que México es de todos, por lo que lo calificó de "machista y misógino". "Las presidentas de la Corte #NormaPiña, senadores @Ana_LiliaRivera y de los diputados @MarcelaGuerraNL, no serán invitadas por el autoritario y machista titular del Ejecutivo", escribió la senadora en su cuenta oficial de X. [ÍNDIGO / p5]

Embajadora de Ucrania cuestiona política de "neutralidad" de México por presencia rusa en desfile.- La embajadora de Ucrania en México, Oksana Dramaretska, cuestionó la participación de Rusia en el Desfile Cívico Militar en la Ciudad de México, con motivo del 213 Aniversario de la Independencia de México. Ante esto, la legisladora y aspirante de la oposición a la Presidencia, Xóchitl Gálvez, indicó que el presidente no invitó a los representantes de los Poderes Legislativo y Judicial, "pero sí a militares de gobiernos autoritarios". [UNOMÁSUNO / p4] [FINANCIERO / pp-p40] [NOTICARIBE]

APUNTES | Deja de estar jodiendo Samuel.- Los dirigentes nacionales de los partidos que integran el Frente Amplio por México acordaron que sus legisladores en el Congreso de Nuevo León no darán licencia al gobernador Samuel García, si la solicita para buscar la candidatura presidencial rumbo a 2024. Reunidos en Monterrey, Marko Cortés, del PAN; Alejandro Moreno, del PRI, y Jesús Zambrano, del PRD, cerraron filas en apoyo a diputados y diputadas locales, así como alcaldes que han sido presionados y perseguidos por el gobernador Samuel García para que se cambien a Movimiento

Ciudadano. Por cierto, a este evento asistieron el líder de la bancada priista federal Rubén Moreira y la presidenta del Congreso, Marcela Guerra, así como alcaldes y diputados federales y locales de Nuevo León. [FORMATO 7]

JUNTA DE COORDINACIÓN POLÍTICA (JUCOPO)

PAN llama a privilegiar diálogo y consenso en discusión del Paquete Económico 2024.- Por su parte, el presidente de la Junta de Coordinación Política y líder parlamentario del PAN en la Cámara de Diputados, Jorge Romero, llamó a privilegiar el diálogo y el consenso, así como una visión objetiva y sin ideologías, en la discusión del Paquete Económico 2024. Remarcó la necesidad de actuar con altura de miras para solucionar todo aquello que está pendiente de resolver y darle a la gente un presupuesto que tenga ese propósito como fin último. [MILENIO] [MILENIO / p15] [LA RAZÓN / p6] [INFOBAE]

Frente Amplio buscará impedir aval en el Congreso a mayor endeudamiento.- El presidente del PAN, Marko Cortés, aseguró que el Frente Amplio por México, que conforma con PRI y PRD, buscará impedir un mayor endeudamiento en el país, en el marco de la discusión del Proyecto de Presupuesto de Egresos de la Federación 2024, que se realiza en el Congreso de la Unión. Por su parte, el coordinador de Morena en la Cámara de Diputados, Ignacio Mier, calificó ayer como "falso" el que se afirme que para 2024 el endeudamiento crecerá. [ECONOMISTA / p49]

Ignacio Mier someterá a consulta si pide o no licencia para buscar gubernatura de Puebla.- El coordinador de Morena en la Cámara de Diputados, Ignacio Mier Velazco, informó que consultará con el Grupo Parlamentario de Morena y la Coalición Juntos Hacemos Historia si debe seguir al frente de la coordinación de la bancada mayoritaria en San Lázaro, en el marco de la discusión del Paquete Económico, o solicitar licencia para enfocarse al proceso de selección de quien coordinará la defensa de la 4T en Puebla. [UNIVERSAL] [HERALDO / p6] [EXCÉLSIOR / p2] [REFORMA / p10] [JORNADA / p8] [CRÓNICA / p8] [ÍNDIGO / p8] [CONTRARÉPLICA / pp-p6] [SOL DE PUEBLA] [INFOBAE] [CAMBIO]

Arrancan: *corcholatas* y opositores van para nueve entidades.- Ahora que han sido elegidas sus candidatas presidenciales, en Morena y en el Frente Amplio ha arrancado la temporada de las corcholatas para las nueve gubernaturas que se disputarán en 2024. En Chiapas, más de 12 morenistas buscan la gubernatura, entre ellos, Manuela Obrador, prima del Presidente, mientras que por el PVEM quienes ya alzaron la mano son los diputados federales Jorge Llaven, Luis Melgar y Enoc Hernández. En Puebla, el diputado federal Ignacio Mier y el senador Alejandro Armenta; por la oposición destaca la diputada federal Genoveva Huerta. En Veracruz destaca el diputado Sergio Gutiérrez y para Jalisco el legislador Antonio Pérez Garibay, ambos de Morena. En la Ciudad de México, Luis Cházaro ha manifestado su intención por el Frente. [MILENIO / p12]

Rubén Moreira: al gobierno federal ya no le interesa el campo.- El coordinador de la fracción parlamentaria del PRI en San Lázaro, Rubén Moreira, aseguró durante su programa *Con peras, manzanas y naranjas*, que se transmite a través de sus redes sociales, que al Gobierno Federal ya no le interesa el campo, "se entregan apoyos, pero ya no se construyen caminos rurales, ya no se dan apoyos a pequeñas comunidades". En compañía del diputado Miguel Ángel Sulub Caamal, el líder priista se refirió a la entrevista que tuvo con María del Refugio Camarena, diputada presidenta de la Comisión de Ganadería, en la que se dijo que el Proyecto de Presupuesto de Egresos de la Federación

2024, presentado por la Secretaría de Hacienda a la Cámara de Diputados, olvida a los campesinos más pobres del país, que son los que viven en el desierto. [HERALDO] [MILENIO] [JORNADA / p11] [EXCÉLSIOR / p2] [LA RAZÓN / p6] [24HORAS / p3] [EFEKTO 10]

Arremete MC vs. TEPJF e INE por permitir que Claudia "viole la ley".- El coordinador de la bancada de diputados de Movimiento Ciudadano, Jorge Álvarez Máynez, acusó al Instituto Nacional Electoral (INE) y al Tribunal Electoral del Poder Judicial de la Federación (TEPJF) de permitir que Claudia Sheinbaum "viole la ley". A través de su cuenta de X, el legislador emecista lamentó que estos órganos hayan avalado sus giras. [FINANCIERO / p43]

DIPUTADOS

Perfilan cambios solamente en la retención para ahorros.- La parte de ingresos del Paquete Económico de 2024 podría votarse prácticamente en los mismos términos que lo propuso el Ejecutivo a la Cámara de Diputados, con la salvedad de la retención propuesta a los ahorros, la cual podría revisarse, adelantó Armando Melgar, presidente de la Comisión de Hacienda en San Lázaro. Patricia Terrazas, secretaria de la Comisión de Hacienda, expuso que además de la retención a los intereses, los diputados de su grupo parlamentario rechazan el aumento tan importante en la deuda. [FINANCIERO / pp-p6]

Queda lejos salud como Dinamarca.- La propuesta presupuestal del sector salud en 2024 quedó corta para lograr un sistema público mejor que el de Dinamarca, como lo prometió el presidente Andrés Manuel López Obrador. De acuerdo con un diagnóstico hecho por la bancada del PRI en la Cámara de Diputados, la propuesta de asignación para la Secretaría de Salud, el IMSS, el nuevo IMSS-Bienestar, el ISSSTE y los institutos de Salud de la Sedena y Semar se mantendrá por debajo de 3 por ciento del PIB, recomendado por la OCDE, y está muy lejos de lograr el 11 por ciento del PIB que hay en Dinamarca. [REFORMA / p2]

Federación proyecta 3 mil mdp para obras en el oriente en 2024.- El Gobierno Federal proyecta destinar para 2024 más de 3 mil millones de pesos para la zona oriente del Valle de México, que implica la rehabilitación de la Línea A del Metro y la construcción del Trolebús Chalco-Santa Martha. De acuerdo con el paquete económico que entregó la Secretaría de Hacienda a la Cámara de Diputados, en el rubro de Proyecto de Presupuesto, Programa y Proyecto de Inversión, la SICT otorgará un total de 3 mil 91 millones 956 mil 833 pesos para esta zona. [UNIVERSAL / p17]

PAN advierte que dará batalla en el Congreso para evitar endeudamiento y recortes al sector salud.- Acción Nacional presentará batalla en el Congreso de la Unión para evitar el endeudamiento sin precedentes que propone el gobierno de Andrés Manuel López Obrador, así como alcanzar un mayor gasto para la salud, que es uno de los rubros más castigados para el 2024. Así lo expresó su dirigente nacional panista, Marko Cortés, quien consideró que el proyecto de paquete económico del Gobierno Federal debe ser modificado, ya que es inviable por ser inconsistente, irresponsable y además tiene tintes electoreros. [DEBATE]

Exhortan a diputados federales y a la SHCP incrementar presupuesto a ramos 28 y 33.- El diputado local, Luis Enrique Benítez Ojeda, a nombre del Grupo Parlamentario del Partido Revolucionario Institucional (PRI), presentó un punto de acuerdo ante el Pleno de la Sexagésima Novena Legislatura

para exhortar a los diputados federales y a la propia Secretaría de Hacienda y Crédito Público (SHCP) para que a Durango se le destine un mayor presupuesto a través del fondo del ramo 33 y 28, con lo cual se pueda beneficiar al estado y a cada uno de los 39 municipios. [SOL DE DURANGO]

Preocupa al CEESP estabilidad en el relevo de gobierno.- La actual relación ingreso-gasto en las finanzas públicas y la que se espera para 2024 no asegura la estabilidad económica del país de cara al cambio de gobierno del próximo año, señaló el Centro de Estudios Económicos del Sector Privado. En su análisis económico ejecutivo semanal, dijo que los planteamientos que hizo el Ejecutivo federal al Congreso de la Unión, tanto para el Presupuesto de Egresos de la Federación como para la Ley de Ingresos, reflejan un deterioro fisca y una clara dirección política hacia el periodo electoral. [UNIVERSAL / p22] [MILENIO / p24] [FINANCIERO / p6] [OVACIONES / p24] [CONTRARÉPLICA / pp-p12] [FORBES]

Financian más gasto con deuda; para 2024 serán 19.2 de cada 100 pesos.- Las crecientes necesidades de gasto y la ausencia de una reforma tributaria propiciaron mayores niveles de deuda para financiar el presupuesto a lo largo de la actual administración, lo cual reduce el espacio fiscal para hacer política pública. En el Paquete Económico 2024, la Secretaría de Hacienda y Crédito Público (SHCP) propuso que 19.2 pesos de cada 100 pesos a erogar provengan de endeudamiento, un nivel que creció de manera paulatina en esta administración. En 2019, cuando arrancó el actual sexenio, apenas 9.2 por ciento del gasto se financió con deuda. [LA RAZÓN / p16]

'Paquete 2024 pone en riesgo seguridad alimentaria del país'.- El proyecto de presupuesto para 2024 que presentó la Secretaría de Hacienda hace unos días al Poder Legislativo en San Lázaro, pone en riesgo la seguridad alimentaria del país, al enfocarse más a los apoyos sociales en el campo que a impulsar la producción de agroalimentos, consideró Juan Carlos Anaya, presidente del Grupo Consultor de Mercados Agrícolas (GCMA). Y es que alertó que la política federal hacia el cierre de sexenio está muy enfocado a una ideología basada en el uso de los maíces criollos y la agricultura tradicional, lo que es un acierto para el autoconsumo de pequeños productores, pero es un grave error para la producción nacional de granos y oleaginosas. [24HORAS / p14]

SCJN descarta subir sus sueldos en 2024.- La propuesta de presupuesto del Poder Judicial de la Federación (PEF) en 2024, a la cual se ha anunciado un recorte por parte del oficialismo en el Congreso, considera que los altos mandos, ministros, consejeros de la Judicatura, magistrados y jueces tengan los mismos salarios que este año, sin ningún tipo de aumento. Este gesto por parte del Poder Judicial se da en el marco de los constantes ataques por parte del Poder Ejecutivo, que ha acusado que los ministros de la Suprema Corte, entre otros, ganan más que el presidente de la República, Andrés Manuel López Obrador... Quien sí tendría un aumento en su salario para el próximo año. [24HORAS / pp-p3]

Estancan fondos a cultura.- Durante el sexenio del presidente Andrés Manuel López Obrador, el presupuesto para la cultura redujo su participación en el gasto total del Gobierno y se mantuvo apenas por encima de la inflación. Esta es la conclusión que se extrae del Proyecto de Presupuesto de Egresos de la Federacion 2024, último que habrá de ejercer la actual administración y que fue entregado por Hacienda la semana pasada a la Cámara de Diputados. [REFORMA / p18]

A 6 años del 19-S, sigue la revisión de escuelas.- Seis años después de los sismos de 2017, que dejaron estragos en entidades del centro y sur del país, la evaluación a escuelas para conocer la magnitud de los daños continúa. De enero a junio de este año no se autorizaron recursos en el componente educativo del Programa Nacional de Reconstrucción (PNR), indica el Quinto Informe de Gobierno, entregado al Congreso de la Unión el pasado 1 de septiembre. Sin embargo, aclara que la Sedatu y el Instituto Nacional de Infraestructura Física Educativa realizaron visitas conjuntas a diversos planteles, "con objeto de verificar si cuentan con daños derivados de los sismos de 2017 y 2018 o por falta de mantenimiento de los mismos". [EXCÉLSIOR / pp-p16]

Necesario, que estados y municipios actúen de manera directa en el combate a la inseguridad: Juanita Guerra.- La diputada Juanita Guerra (Morena), presidenta de la Comisión de Seguridad Pública, afirmó que es necesario que estados y municipios actúen de manera directa en el combate a la inseguridad, además de la coordinación de la Guardia Nacional para la construcción de la paz. Asimismo, resaltó que el presupuesto de seguridad está disperso en los Fondo de Aportaciones para la Seguridad Pública (FASP) y el Fondo de Aportaciones para el Fortalecimiento de los Municipios y de las Demarcaciones Territoriales del Distrito Federal (FORTAMUN). [EFEKTO 10]

Plantean tipificar y sancionar de 2 a 4 años de prisión el delito de acoso cibernético.- Con la finalidad de tipificar y sancionar con prisión de 2 a 4 años y hasta 200 días multa el delito de acoso cibernético, así como el pago de la reparación integral de los daños y perjuicios ocasionados, la diputada Esther Berenice Martínez Díaz (Morena), presentó una iniciativa que adiciona diversas disposiciones al Código Penal Federal. La propuesta, remitida a la Comisión de Justicia para dictamen, incorpora un capítulo III denominado "Acoso Cibernético y Protección de la Privacidad" al Título Decimoctavo de dicha norma, para establecer en el artículo 287 Bis que "comete el delito de acoso cibernético el que realice algún tipo de asedio a través de tecnologías digitales que tenga por objeto perseguir, atemorizar, intimidar o humillar a otra persona. [VENTANA]

Niega destape prima de AMLO.- Aunque el director del IMSS, Zoé Robledo, la destapó hace tres semanas como su candidata al gobierno de Chiapas, Manuela Obrador Narváez, prima del presidente Andrés Manuel López Obrador, aseguró ayer que no se ha subido a la contienda por el cargo. [REFORMA / p10]

Recuerda PAN NL a Eugenio Garza Sada.- Durante la guardia de honor, donde además se colocó una ofrenda floral en el monumento a Don Eugenio, ubicado en la plaza de su mismo nombre, en la colonia Contry la Silla, estuvieron presentes además de la dirigencia, el alcalde Patricio Lozano de Pesquería; los diputados federales, Héctor Castillo, Annia Gómez y Pedro Garza; entre otros políticos y funcionarios estatales. [EL PORVENIR]

Criminales que cometan delitos sexuales contra menores serán perseguidos de por vida hasta que paguen con cárcel: Lorena Piñón.- La diputada federal Lorena Piñón Rivera, en su firme compromiso con la protección de los derechos de la niñez en México, ha anunciado una serie de reformas al Código Penal Federal que establecen la imprescriptibilidad de los delitos sexuales contra menores de edad. Esta histórica medida es un paso significativo en la lucha contra el abuso sexual infantil en el país. En marzo de 2022, la diputada veracruzana presentó una iniciativa para que todos los delitos sexuales sean imprescriptibles. [EFEKTO 10]

***Alito* Moreno recriminó presunto acoso contra Xóchitl Gálvez: "Están desesperados".-** El líder nacional del PRI, Alejandro *Alito* Moreno, recriminó el presunto acoso que está sufriendo la aspirante a la candidatura presidencial del Frente Amplio por México, Xóchitl Gálvez Ruiz, por parte de los integrantes y simpatizantes del oficialismo. Por medio de un comunicado de prensa, el también diputado federal aseguró que el movimiento de la Cuarta Transformación le ha fallado al pueblo de México, por lo cual ahora supuestamente pretenden utilizar al Estado para "calumniar y acosar" a la senadora del Partido Acción Nacional. [INFOBAE]

Diputada propone prohibir la tauromaquia en México; plantea sanciones a criadores y espectadores.- La diputada federal, Ana Laura Bernal Camarena, del Partido del Trabajo, presentó una iniciativa para reformar el Código Penal Federal, con el objetivo de prohibir la tauromaquia en todo el país. La iniciativa, que fue turnada a la Comisión de Justicia para su dictamen, plantea imponer prisión de seis meses a cinco años y multa de 200 a dos mil días a quien críe o entrene a un toro, novillo o becerro, con el propósito de hacerlo participar en una corrida. [DEBATE] [INFOBAE] [LA VERDAD]

Plantea Fernando García diferenciar y delimitar ejercicio de la cirugía plástica y reconstructiva de la estética.- El diputado Jesús Fernando García Hernández (PT) presentó una iniciativa que reforma la Ley General de Salud y el Código Penal Federal para diferenciar y delimitar el ejercicio de la cirugía plástica y reconstructiva de la cirugía estética o cosmética. Toda vez que ambas ramas de la medicina tienen ámbitos y técnicas de intervención diferentes, situación que ha sido pasada por alto por parte de autoridades sanitarias. [EFEKTO 10]

Enfermos terminarles podrían recibir atención tanatológica.- La diputada Taygete Irisay Rodríguez González (MC) impulsa reformar el artículo 166 Bis 3 de la Ley General de Salud, con el fin de establecer que los pacientes enfermos en situación terminal tengan derecho a recibir orientación y asesoramiento en materia de tanatología. Expone que, con este cambio, se busca garantizar el derecho de estas personas a obtener cuidados y tratamientos no sólo para su salud física sino también para la mental y la de sus seres queridos en momentos tan importantes como el fallecimiento de un familiar. [PLANO INFORMATIVO]

Piden que directivos de planteles de educación especial sean personas con los perfiles adecuados.- La diputada Olga Luz Espinosa Morales (PRD) presentó una iniciativa que adiciona la fracción IV Bis al artículo 12 de la Ley General para la Inclusión de las Personas con Discapacidad, a fin de establecer que los directivos de planteles de educación inclusiva y especial sean personas con los perfiles adecuados. El documento, turnado a la Comisión de Atención a Grupos Vulnerables para, precisa que entre las acciones que la SEP debe promover estará "asignar en cargos directivos en los planteles de educación inclusiva y especial a personas que cumplan con perfiles capacitados para aplicar planes y programas dirigidos a educandos con necesidades especiales". [VENTANA]

Propone legisladora que INM opere programas sociales de connacionales que retornan al país de manera voluntaria.- La diputada Rocío Corona Nakamura busca enmiendas a la Ley de Migración con el fin de garantizar programas permanentes para los migrantes mexicanos que, de forma definitiva o temporal, retornan al país de manera voluntaria. La reforma, indicó en un comunicado, consiste en agregar a la fracción VIII Bis del artículo 20 de la ley en cuestión, que el Instituto Nacional de Migración adquiera la facultad de celebrar convenios con las dependencias y entidades de gobierno,

de los estados y municipios, para crear programas sociales que permitan a quienes regresan a territorio mexicano que su familia cuente con una fuente de recursos. [VORÁGINE]

Maussan y sus extraterrestres tienen un nuevo aliado: Armenta presentará iniciativa OVNI.- En medio del escándalo generado por Jaime Maussan al presentar restos presuntamente de extraterrestres en la Cámara de Diputados, el senador Alejandro Armenta se colgó del tema y adelantó que presentará una Iniciativa de Ley para los Fenómenos Anómalos No Identificados para el Sector del Derecho Espacial Ultraterrestre. Fue el pasado 12 de septiembre, cuando Jaime Maussan en la Cámara de Diputados presentó dos cuerpos supuestamente de cuerpos no humanos, los cuales fueron exhibidos en tribuna. [CAMBIO]

INFORMACIÓN GENERAL

COVID-19 FASE III

OMS pide a China 'acceso pleno' para analizar Covid-19.- El director de la Organización Mundial de la Salud (OMS) señaló estar dispuesto a enviar una nueva misión de expertos a China para averiguar el origen del Covid-19 y pidió "acceso pleno", en una entrevista con Financial Times. "Instamos a China a que dé pleno acceso y pedimos a los países que planteen la cuestión en sus reuniones bilaterales (para incitar a Pekín) a cooperar", declaró Tedros Adhanom Ghebreyesus. [24 HORAS / p17]

EJECUTIVO

Se sube AMLO al Tren Interoceánico.- Tal como lo hizo hace unas semanas con el Tren Maya, el presidente Andrés Manuel López Obrador encabezó el primer recorrido de prueba en el Tren Interoceánico de pasajeros del Istmo de Tehuantepec. El jefe del Ejecutivo federal supervisó el ferrocarril que conecta a Salina Cruz Oaxaca, con Coatzacoalcos, Veracruz, a través de mil kilómetros de vías. El vocero de la Presidencia, Jesús Ramirez Cuevas, detalló que es el primer recorrido de prueba del Tren Interoceánico de pasajeros, parte del proyecto del Corredor Interoceánico. [HERALDO / pp-p4]

GENERAL

Validan Banco de Datos de Perfil Genético del estado.- Con la finalidad de conocer la normativa vinculada con la creación y operación del Banco de Datos de Perfil Genético con el que cuentan las instituciones de seguridad de la entidad, autoridades del Centro Nacional de Certificación y Acreditación del Secretariado Ejecutivo del Sistema Nacional de Seguridad Pública (SESNSP) visitaron las instalaciones del Centro de Evaluación y Control de Confianza del estado de Querétaro (CECCQ). [DIARIO QUERÉTARO / pp-p3]

No hay capacidad para apertura de hospital psiquiátrico: especialista.- No habrá hospital psiquiátrico en la entidad porque el gobierno estatal no cuenta con la capacidad en cuanto a recursos humanos y materiales, refirió Juan Carlos García Ramos. presidente de la Comisión de Honor y Justicia del Colegio Estatal de Psicólogos de Querétaro. Precisó que los principales padecimientos de salud mental entre la población del estado son trastornos por ansiedad, depresión, duelo, psicosis o

esquizofrenia, así como conductas desafiantes por parte de menores de edad. [DIARIO QUERÉTARO / p3]

ECONOMÍA

Este gobierno genera menos del 50% de empleos formales que el de EPN.- Las deficiencias de la gestión pública de la crisis por COVID, la inexistencia de un verdadero Plan Nacional de Desarrollo, así como la desarticulación de las políticas sectoriales y laborales que no tienen objetivos ni metas definidas, han provocado que la generación de empleos formales en este gobierno del presidente Andrés Manuel López Obrador sea menos de la mitad que se registraron en el sexenio del priista Enrique Peña Nieto, e incluso menor que en el del panista Felipe Calderón. [CRÓNICA / pp-p9]

Inflación y alza de tasas 'castigan' consumo privado durante agosto.- El consumo privado en México muestra un menor dinamismo en la segunda mitad del año, y en agosto apunta a un estancamiento, ante la cautela de los consumidores por los niveles inflacionarios y de las tasas de interés. El INEGI estimó que el Indicador Oportuno del Consumo Privado (IOCP) reportó una nula variación mensual en el octavo mes, luego de un avance de 0.50 por ciento en julio. A tasa anual, el indicador habría crecido 5.0 por ciento en julio, su mayor alza desde enero de este año, pero en agosto se habría desacelerado con un incremento de 4.1 por ciento. [FINANCIERO / p10]

Alistan conformación de panel por maíz trans.- El plazo de 30 días para la conformación del panel encargado de resolver la controversia en torno al maíz transgénico bajo el T-MEC ha llegado a su fin, dejando a los observadores en la expectativa, ya que los nombres de los panelistas aún no se han hecho públicos. Paea Turenna Ramírez Ortiz, socia líder de Comercio Internacional y Aduanas de Holland & Knight, a pesar de que el proceso está muy avanzado, ha habido un extraordinario hermetismo por parte de los tres gobiernos sobre quiénes serán los panelistas y el presidente del panel para resolver el tema del maíz transgénico. [FINANCIERO / p8]

SEGURIDAD

En primera quincena de septiembre reportan mil 97 homicidios dolosos.- En los primeros 15 días de este mes se cometieron al menos mil 97 homicidios dolosos en todo el país, con lo que se convirtió en el inicio de septiembre menos violento desde 2019, primer año de gobierno del presidente Andrés Manuel López Obrador. Cifras de la Secretaría de Seguridad y Protección Ciudadana (SSPC) señalan que, al corte de este sábado, el promedio diario de asesinatos intencionales en el pais es de 73.1 que, aunque es bajo en comparación con el mismo mes, pero de años anteriores, sigue siendo superior al registrado en los meses de agosto y julio, los cuales se situaron en 71.3 y 71, respectivamente. [UNOMÁSUNO / p16]

EU plantea *abrir* todos los chats de *Guerreros Unidos* en torno a los 43.- Fiscales estadunidenses planean utilizar como evidencia judicial chats que interceptaron a sicarios de *Guerreros Unidos* durante y después de la desaparición de los 43 de Ayotzinapa, la noche del 26 y madrugada del 27 de septiembre de 2014, como parte del proceso contra Adán Casarrubias Salgado, *El Tomatito*, uno de los líderes históricos de esa agrupación criminal. Documentos judiciales consultados por MILENIO detallan que el Departamento de Justicia quiere utilizar los chats, obtenidos de Blackberrys intervenidas, como evidencia del tráfico de droga que *Guerreros Unidos* de Iguala, Guerrero, a

Chicago, lo que puede brindar datos del caso Ayotzinapa, pues el grupocriminal sabía lo que pasaba esa noche. [MILENIO / pp-p4]

El hijo de *El Chapo* está encerrado en un rascacielos-prisión de Chicago.- El narcotraficante mexicano Ovidio Guzmán, hijo de Joaquín "El Chapo" Guzmán, fue extraditado el viernes a Estados Unidos y encerrado en una famosa prisión de Chicago, Illinois, conocida por su arquitectura: un rascacielos con planta triangular y ventanas muy estrechas y alargadas. Según consta en el Buró Federal de Prisiones, Ovidio Guzmán tiene 33 años, es el preso número 72884-748 y se encuentra en el Centro Correccional Metropolitano (MCC) de Chicago, en el centro financiero de la ciudad, en concreto en el 71 West Van Buren Street. [CRÓNICA / p19]

INTERNACIONAL

Guerra en Ucrania será larga, advierte OTAN .- El secretario general de la Organización del Tratado del Atlántico Norte (OTAN), Jens Stoltenberg, advirtió que la guerra en Ucrania no tendrá un final rápido, en una entrevista con el grupo mediático alemán Funke. Insistió en la necesidad de aumentar el gasto militar y cumplir la meta de dedicarle como mínimo 2 por ciento del PIB a lo que Alemania todavía no ha llegado, aunque, según él, está "en buen camino". [FINANCIERO / p37]

OPINIÓN

ARTÍCULO/MARIANA GÓMEZ DEL CAMPO/Fiestas patrias: autoritarismo, misoginia y violencia.- (…) El hecho de haber vetado al Poder Judicial y al Legislativo de las celebraciones del 15 y 16 de septiembre además de demostrar su hambre de control y su nula capacidad para manejar la relación que debe tener el presidente de la República con los otros dos poderes de la Unión (…) Y por la otra, la poca importancia que le da al momento histórico que vive México al tener mujeres que lo representan pues ni la ministra Norma Piña, presidenta de la Suprema Corte, ni las presidentas de las Cámaras que integran el Congreso de la Unión, la senadora Ana Lilia Rivera y la diputada Marcela Guerra, fueron tomadas en cuenta. (…) [PUBLIMETRO]

COLUMNA/USO DE RAZÓN/PABLO HIRIART/(…) Para el interés nacional, lo que hizo el Presidente es una irresponsabilidad mayúscula. Invitar tropas rusas a desfilar al Zócalo. Manchó un día de unidad nacional, al excluir de Palacio a los que piensan diferente a él, como es el caso de la presidenta del Congreso, Marcela Guerra. Y a quienes han cumplido con la función de frenar algunas de sus violaciones a la Constitución, como es la Suprema Corte. Norma Piña y la presidenta de la Cámara de Diputados debieron estar ahí, y fueron excluidas. [FINANCIERO/p.42] El tema lo abordan: **ASTILLERO** [JORNADA/p.8]; **DÍA CON DÍA/HÉCTOR AGUILAR CAMÍN** [MILENIO/p.3] **PREGUNTA SIN OFENSA/KARINA AGUILAR** [24 HORAS/p.3]; **ANGÉLICA DE LA PEÑA** [SOL DE MÉXICO]; **SIN RODEOS/DIEGO FERNÁNDEZ DE CEVALLOS** [MILENIO/p.3]; **GLOBALI… ¿QUÉ/FAUSTO PRETELINI MUÑOZ DE COTE** [ECONOMISTA/p.44]; **TELÓN DE FONDO/EDMUNDO JACOBO MOLINA** [FINANCIERO/p.32]; **¿SERÁ?** [24 HORAS/p.2]; **MAURICIO MERINO** [UNIVERSAL/p.14] **ISIDRO H. CISNEROS** [CRÓNICA/p.3]

COLUMNA/LOS TRES PODERES/JUAN LÓPEZ/ (…) Enorme boquete financiero de aproximadamente 1.8 bdp, que, acusó el PAN en el Congreso y en su dirigencia, obliga al gobierno de Andrés Manuel López Obrador, adquirir más deuda, y la bancada que coordina Rubén Moreira, advirtió que en 2024, cada mexicano al nacer, ya debe 127 mil pesos, 14 mil más que en 2022. Es el negrito en el arroz del

proyecto de Presupuesto e Ingresos que presentó a Cámara de Diputados el pasado 8 del mes en curso, el secretario de Hacienda, Rogelio Ramírez de la O, a la presidenta en Mesa Directiva, Marcela Guerra Castillo. [LOS TRES PODERES] Opinan del tema: **DESBALANCE** [UNIVERSAL/p.22]; **CARLOS M. URZÚA** [UNIVERSAL/p.15]; **LEÓN BENDESKY** [JORNADA/p.14]; **RODRIGO MARISCAL** [FINANCIERO/p.8]

COLUMNA/LOS TRES PODERES/JUAN LÓPEZ/ (…) En la bancada panista, el coordinador parlamentario y presidente en Junta de Coordinación Política, Jorge Romero, llamó al diálogo y concordia, en la discusión del paquete económico, así como un análisis profundo, con una visión objetiva, sin ideologías, por el bien de la nación. [LOS TRES PODERES]

COLUMNA/SACAPUNTAS/(…) La dirigencia de Morena, que encabeza Mario Delgado, emite hoy la convocatoria para los aspirantes a las nueve candidaturas que se disputarán en la elección de 2024. El coordinador de los diputados de Morena, Ignacio Mier, dice que consultará a legisladores y a militantes sí puede pedir licencia para buscar el gobierno de Puebla o no. [HERALDO/p.2] Del tema escribe: **TRASCENDIÓ** [MILENIO/p.2]; **ROZONES** [RAZÓN/p.2]; **LOS TRES PODERES/JUAN LÓPEZ** [[LOS TRES PODERES]; **DESDE LAS CÁMARAS LEGISLATIVAS/JESÚS HÉCTOR MUÑOZ ESCOBAR** [24 HORAS]

COLUMNA/DESDE LAS CÁMARAS LEGISLTIVAS/JESÚS HÉCTOR MUÑOZ ESCOBAR/(…) La diputada Carolina Viggiano presentó una iniciativa para que la pensión a adultos mayores se entregue a partir de los 60 años. La también secretaria general del PRI subrayó que es muy importante mantener la dignidad intacta de los adultos mayores, considerar que tienen que comprar medicamentos, entre otros enseres necesarios para su edad. Rubén Moreira recordó que el PRI votó a favor de que el derecho a la pensión de adulto mayor estuviera en la Constitución. [24 HORAS]

COLUMNA/A FUEGO LENTO/ALFREDO GONZÁLEZ/ (…) MOVIMIENTO CIUDADANO no lleva prisa, respetará los plazos legales y bajo ninguna circunstancia irá en alianza el próximo año. Dante Delgado, el líder nacional del partido naranja, machaca, a más no poder, la ruta que seguirán de cara a la elección presidencial. No solo eso, no le preocupan las nominaciones de Claudia Sheinbaum y Xóchitl Gálvez, porque MC tiene mejores y más candidatos como Samuel García, Luis Donaldo Colosio, Patricia Flores y Jorge Álvarez, entre muchos otros y otras (…) [HERALDO/p.5]

ARTÍCULO/MANUEL RODRÍGUEZ GONZÁLEZ/ El Sector Energético en el Paquete Económico 2024.- (…) En el rubro de Política de Ingresos de la Administración Pública Federal de los Criterios Generales de Política Económica 2024, con relación al ámbito energético tiene previsto para 2024 ingresos petroleros por 1 billón 048 mil 069.4 millones de pesos, monto inferior en 269 mil millones de pesos respecto a lo estimado en el 2023, lo que representa en términos reales una reducción de 24.1%. (…) [HERALDO]

ARTÍCULO/MARGARITA ZAVALA/ Los jesuitas: precursores intelectuales de nuestra Independencia.- (…) Es innegable que los jesuitas construyeron desde las ideas y la educación el camino para la independencia de México y es justo reconocerles su papel como precursores intelectuales de nuestra Independencia. Por cierto, grandes episodios de la historia de las naciones empiezan muchas veces con ideas que se siembran en las mentes de los estudiantes en un salón de clases. De ahí que sea imposible exagerar la importancia de la educación. A través de ella se transforman realidades, para bien y para mal (…) [UNIVERSAL/p.14]

ARTÍCULO/LILIA AGUILAR GIL/Tierras sin ley.- (…)En días pasados fueron asesinadas Gloria Cañez Chávez, una defensora de los derechos de los rarámuris de 63 años, y su hija Sally Avella Cañez, de 23, fueron acribilladas por más de 50 disparos en el municipio de Balleza. Las versiones acerca de si eran o unas legítimas defensoras de los derechos ambientalistas o si eran parte interesada en la explotación de las tierras, es un debate que corresponde resolver en las investigaciones, sin embargo, ni eso justifica los asesinatos, porque entonces se habla de una falta de Estado de Derecho a todas luces (…) [HERALDO CHIHUAHUA]

COLUMNA/BAJO RESERVA/ (…) De pronóstico reservado, así será, nos dicen la discusión que hoy comienza en la Cámara de Diputados, donde inicia el análisis del Paquete Económico. Por un lado están Morena y sus aliados, quienes tienen la misión de que el paquete sea aprobado en la Cámara de Diputados sin que se le mueva una sola coma, mientras que para la oposición hay temas en los que han señalado no cederán (…) [UNIVERSAL/p.2] El tema se comenta en: **¿SERÁ?** [24 HORAS/p.2] A LA SOMBRA [SOL DE MÉXICO] **ANÁLISIS SUPERIOR/DAVID PÁRAMO** [EXCÉLSIOR/p.3D] **JUSTA MEDIANÍA/DAVID E. LEÓN ROMERO** [RAZÓN/p.10] ELIZABETH ALBARRÁN [SOL DE MÉXICO]

ARTÍCULO/JORGE MOLINA LARRONDO/ (…) Hace unos días, Héctor Usla informó en estas páginas que el proyecto de la Ley de Egresos 2024 prevé asignar 9 millones 769 mil pesos a Litio para México (LitioMx), la entidad creada en agosto del 2022, para la exploración, explotación, beneficio y aprovechamiento del litio que se encuentre en territorio nacional. Esta es una cantidad que permite la operación administrativa del organismo descentralizado, pero que parece insuficiente para establecer de manera confiable el monto total de las reservas probables de litio e iniciar la exploración y producción en los depósitos más prometedores (…) [FINANCIERO/p.10]

COLUMNA/LOS MISMOS DE SIEMPRE/ELISEO ROSALES ÁVILA/ Con la toma de posesión de la maestra Delfina Gómez 10 mujeres (31.25%) ocupan gubernaturas en nuestro país (…) En la cámara de diputados se cuenta con 241 diputadas (48.2%) y en la de senadores con 64 mujeres senadoras es decir el 50% (…) [ECONOMISTA/p.54]

ARTÍCULO/JOSÉ MURAT/(…) Ha iniciado, de manera formal, como manda la legislación, el proceso de renovación de la Presidencia de la República y las 2 cámaras del Poder Legislativo federal, Senado y Diputados. De MC Se infiere su postura que quiere erigirse, sin renunciar al ideal de ser mayoría, en una tercera fuerza política significativa en la toma de decisiones del futuro Congreso federal, en sus dos cámaras, a la manera de un partido bisagra: ser el fiel de la balanza entre los dos bloques mayoritarios cuando se aprueben leyes de alta controversia, o reformas constitucionales. [JORNADA/p.14]

ARTÍCULO/TONATHIU MARTÍNEZ AVIÑA/ El 15 de septiembre se reunieron el gobernador saliente Alfredo del Mazo, la nueva gobernadora Delfina Gómez y el presidente Andrés Manuel López Obrador, para inaugurar el tren interurbano México – Toluca (…) Por un lado, el proyecto del priismo tiene señalamientos de corrupción y planeación básica, donde la Auditoria Superior de la Federación indicó la falta de consulta a los habitantes de las zonas circunscritas al proyecto y que generaron retrasos, a raíz de protestas y juicios, donde al terminar la administración simplemente se dejó para la siguiente gestión la potencial conclusión del proyecto, sin asegurar nada (…) [ÍNDIGO/p.9]

SÍNTESIS INFORMATIVA NACIONAL

PRIMERAS PLANAS

COORDINACIÓN DE COMUNICACIÓN SOCIAL

"2023, AÑO DE FRANCISCO VILLA, EL REVOLUCIONARIO DEL PUEBLO"

Cosecha en Francia

Alexa Moreno conquistó el oro en Salto de Caballo y bronce en la prueba de Piso durante la Copa del Mundo de Gimnasia. CANCHA

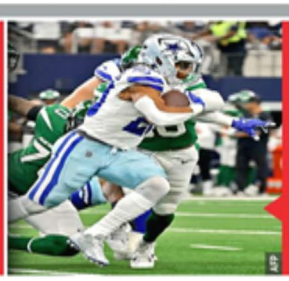

ARRASAN COWBOYS

Dallas lleva un paso perfecto en el amanecer de la NFL, al vencer a los Jets de Nueva York y llegar a 2-0 en la semana 2.

JETS 10–30 VAQUEROS

HEGEMONÍA AZULCREMA

Con gol de último minuto, América femenil venció 2-1 a Chivas femenil por lo que el fin de semana de Clásicos en el Azteca fue totalmente para las Águilas, tras el 4-0 del juego varonil.

LUNES 18 / SEP. / 2023 CIUDAD DE MÉXICO 58 PÁGINAS, AÑO XXX NÚMERO 10,849 $ 30.00

REFORMA
CORAZÓN DE MÉXICO

Sobornó empresario Alejandro Puente con 6.7 mdp para lograr contratos

Salpica Estafa Lechera a los dirigentes de MC

Ligan con cúpula de partido naranja a ex funcionarios de Segalmex

ABEL BARAJAS

El empresario Alejandro Puente Córdoba, amigo y operador del líder de Movimiento Ciudadano (MC), Dante Delgado, sobornó con 6.7 millones de pesos en efectivo a René Gavira Segreste, ex titular de la Unidad de Administración en Segalmex, para obtener contratos de procesamiento de leche para una empresa que manejaba a través de prestanombres, reveló uno de sus socios.

Puente mantiene desde 2011 un nexo estrecho con Delgado en la operación de temas de propaganda e imagen de MC. Además, una de las hijas del empresario, de nombre Alejandra Puente, forma parte del primer círculo directivo de MC; ella funge como Secretaria de Vinculación Operativa del partido.

Con la acusación contra el empresario Puente suman al menos tres personajes de alto calibre en Seguridad Alimentaria Mexicana (Segalmex) relacionados con MC.

Primero está Ignacio Ovalle, exdirector de Segalmex y actualmente Coordinador del Instituto Nacional para el Federalismo y el Desarrollo Municipal en la Secretaría de Gobernación. Ovalle fungió como titular de la Fundación México con Valores, de MC. Sobre Ovalle no hay acusaciones directas por la corrupción en ese organismo descentralizado creado en el Gobierno de Andrés Manuel López Obrador.

Otro personaje es Carlos Manuel Lozano, ex director de Comercialización y preso por la Estafa Lechera, que alcanza los mil 700 millones de pesos, y ligado al líder nacional de MC desde hace varios años, según datos de la FGR revelados por la organización Mexicanos Contra la Corrupción y la Impunidad (MCCI).

Lozano es padre de Pilar Lozano, ex diputada del partido naranja y actual representante en la CDMX del Gobierno emecista de Samuel García en Nuevo León.

Según lo declarado por el empresario Ricardo José Lambretón ante el juez que lleva el caso, otra hija de Alejandro Puente es producto de su relación con Pilar Lozano.

"Puente me relató que su relación con esta dependencia (Segalmex) era producto de que él tenía una hija con la señora Pilar Lozano, hija a su vez del señor (Carlos) Manuel Lozano, a su vez director Comercial de Diconsa (filial de Segalmex)", dijo.

"Él empezó en los primeros meses a suministrar fruta a Diconsa... con esta misma empresa GVS, Grupo Vicente Suárez 73", declaró. "Por eso era el vínculo del señor Puente con esta dependencia".

Como parte del caso de la estafa lechera de Segalmex, Lambretón declaró ante el juez que Puente, entonces su socio, le instruyó hacer tres entregas de dinero en efectivo a Gavira.

Una entrega fue de 2 millones de pesos, otra por 2.2 millones y una más por 2.5 millones.

Lambretón se convirtió en testigo colaborador de la FGR luego de que el pasado 16 de agosto declarara al juez Enrique Beltrán Santés el modus operandi de Puente, quien ha negado pertenecer a la empresa Vicente Suárez 73, beneficiaria de los contratos de Segalmex.

La FGR ha establecido que la estafa a Segalmex fue a través de dos contratos fraudulentos de leche, uno con el Grupo Vicente Suárez 73.

Segalmex no sólo pagó por obtener leche en polvo y crema, señala la FGR, sino que también entregó la leche bronca que debía ser deshidratada y las empresas contratadas nunca entregaron el producto.

Lambretón, quien estaba preso en el Penal del Altiplano, dijo al juez que recibió amenazas de muerte dentro de la prisión para no revelar la verdad sobre este caso.

"Hubo otro contrato diferente que pactaron el señor Gavira y el señor Puente Córdoba para el suministro de media crema por cerca de 50 millones de pesos, 49 millones y fracción", afirmó.

"Por este contrato se entregaron al señor Gavira 2.5 millones de pesos en efectivo, de parte del señor Puente Córdoba y es importante mencionar que en este contrato los bienes objeto del mismo no fueron entregados a la dependencia, que en este caso era Diconsa.

"Puente tenía una oficina en la calle de Tenancingo, en la Colonia Condesa. Él me entregaba allí el recurso y yo lo llevaba al domicilio particular del señor Gavira en Bosques de Minas, en el Estado de México, en los límites de Naucalpan y Huixquilucan, digamos. Allí era su domicilio en aquellos años".

Los "moches" a Gavira fueron la retribución por los convenios que el 12 y 17 de diciembre de 2019 Segalmex asignó a Vicente Suárez 73.

Los contratos comprendían un pago de 191 millones 372 mil pesos y la entrega a la empresa de leche bronca con un valor de 267 millones 250 mil pesos, la que supuestamente no devolvió procesada.

Lambretón firmó como testigo de la empresa en dos convenios generales y luego un contrato adicional con Liconsa.

MOVIMIENTOS NARANJAS

El millonario desfalco en Segalmex se asoma a las entrañas de MC. Amistades y personajes clave de hace algunos años se han reencontrado y hoy florecen dentro del partido naranja.

LOS 'VALORES'

- Dante Delgado, líder de MC, e Ignacio Ovalle, ex director de Segalmex y ex titular de la Fundación México con Valores del partido naranja.
- La FGR tiene 100 denuncias por desvíos en Segalmex por $9,500 millones.

CON TINTE EMECISTA

EN LA TRANSA

Amigos y colaboradores de Delgado y de Ovalle están implicados en los desvíos y simulación de compras de leche y azúcar.

EN LA MIRA
ALEJANDRO PUENTE CÓRDOBA
- Un empresario y testigo colaborador reveló que Puente se benefició de contratos y pagó sobornos a René Gavira, ex titular de Administración en Segalmex.

DETENIDO
MANUEL LOZANO JIMÉNEZ
- Fue el director de Comercialización y apoderado de Liconsa, filial de Segalmex. En junio fue detenido cuando intentaba entrar a Argentina.

PRÓFUGO
RENÉ GAVIRA SEGRESTE
- El amigo de Ovalle es acusado de peculado, uso indebido de atribuciones y delincuencia organizada. Desde marzo lo busca la Interpol.

LOS PUENTES

ALEJANDRA PUENTE, hija de Alejandro Puente, es actualmente Secretaria de la Comisión Operativa de MC.

PILAR LOZANO MACDONALD, hija de Manuel Lozano, fue diputada de MC y ahora representa al Gobierno emecista de NL en la CDMX.

A 4 días de "inaugurado", el acueducto sigue en obras.

Admite Conagua rezago en Cuchillo 2

REFORMA / STAFF

MONTERREY.- Sin aceptar una entrevista para responder a la evidencia física y a especialistas, la Conagua afirmó que el Acueducto El Cuchillo 2 ya inició labores de bombeo, aunque reconoció que los trabajos continúan en la obra que el Presidente Andrés Manuel López Obrador y el Gobernador Samuel García dieron por inaugurada el miércoles.

La Conagua, a cargo del proyecto junto con Agua y Drenaje (AyD) y Sedena, aseguró en un comunicado que:

- AMLO y García encendieron el bombeo, pese a que REFORMA **confirmó el jueves y viernes que Planta de Bombeo Cero ni siquiera tiene los seis tubos necesarios** para iniciar la extracción.
- "Empezó a fluir agua", a pesar de que **el reportaje halló que hay largas secciones sin conectar.**
- "23 kilómetros de la línea ya se encuentran llenos", pero **el ducto de 93 kilómetros se observó vacío.**

CUANDO LE DIJO NO A ALMODÓVAR

HUGO LAZCANO

En el arranque de los años 90, María Rojo presentó en Madrid "Danzón" y allí, en el legendario cine Palacio de la Música (ahora inexistente), Pedro Almodóvar le ofreció, tras ver la cinta de María Novaro, quedarse en España para filmar con él.

Pese a su gran admiración hacia el cineasta manchego, María le dijo que no.

"Yo no cambiaba lo que estaba viviendo acá, la gente que conocí y que creó un personaje para mí, una película, los que me dirigieron, eso no lo hubiera tenido en ninguna parte del mundo", cuenta en sus 80 años recién cumplidos.

GENTE

SE COME SÚPER PESO A MANZANA MEXICANA

NALLELY HERNÁNDEZ

El avance del peso frente al dólar está haciendo que las manzanas mexicanas pierdan terreno en el mercado nacional, pues el precio de las importadas de Estados Unidos ahora es más atractivo.

En lo que va del año, el tipo de cambio, en pesos por dólar, ha disminuido casi 10 por ciento, por lo que los productos importados son más baratos y podrían alcanzar hasta 50 por ciento del mercado mexicano.

Mauricio González, presidente de la Unión Agrícola Regional de Fruticultores de Chihuahua, dijo que ante los incentivos en precios y alta producción de EU, la manzana nacional será más costosa.

De participar con un 30 por ciento del mercado, las manzanas importadas llegarán al 50 por ciento, lo que comerá 20 puntos porcentuales a la participación de los productores nacionales.

La producción nacional se concentra en tres estados, Chihuahua, Coahuila y Puebla, que en conjunto aportan el 85 por ciento del total anual, según la Secretaría de Agricultura.

610972000016

EL UNIVERSAL

www.eluniversal.com.mx

EL GRAN DIARIO DE MÉXICO

@ElUniversalOnline @El_Universal_Mx $20

Lunes 18 de septiembre de 2023

Incumple 4T con descentralización de dependencias

La promesa presidencial de trasladar oficinas federales a otros estados sólo lleva 25% de avance

ANTONIO LÓPEZ
—nacion@eluniversal.com.mx

A un año de que concluya el gobierno del presidente López Obrador, su administración ha incumplido con la promesa de descentralizar las 32 dependencias federales, pues sólo existe registro de que nueve (25%) han logrado mudarse parcialmente a otros estados del país.

Medio Ambiente, Bienestar, Cultura, Trabajo, Energía y Salud, así como Pemex y Conagua, se trasladaron a Yucatán, Oaxaca, Tlaxcala, Guanajuato, Tabasco, Guerrero, Campeche y Veracruz, respectivamente, aunque algunas de ellas solamente de modo parcial.

Otras 19 confirmaron que no están en proceso de descentralización y que además carecen de recursos para ello, mientras que cinco más evitaron transparentar el estatus de su relocalización, por lo que pidieron prórrogas y no se pudo confirmar su mudanza.

| NACIÓN | A4

19-S: A SEIS AÑOS

Gabriela señala hacia su departamento, el cual, tras años de dificultades, al fin fue reconstruido por medio de la figura de expropiación.

HISTORIA

Expropian 513 departamentos por reconstrucción

FRIDA SÁNCHEZ
—metropoli@eluniversal.com.mx

Gabriela se instaló en su departamento reconstruido en la alcaldía Tlalpan, en noviembre de 2022, tras años de dificultades luego de haber perdido no sólo su vivienda y pertenencias, sino también a su madre, a causa del sismo de 2017.

Para ella fue complicado acreditar la propiedad y así lograr avanzar en la rehabilitación de su departamento, por lo que optó por la alternativa que le ofreció el gobierno capitalino para resolver el tema legal: la expropiación.

Autoridades capitalinas han expropiado un total de 513 departamentos en 34 edificios de la Ciudad de México para "limpiar jurídicamente" y avanzar en la reconstrucción de viviendas afectadas.

Jabnely Maldonado, titular de la Comisión para la Reconstrucción, explicó que de no utilizar ese mecanismo jurídico que se puso en marcha en 2019 habría más retraso en la acreditación de los inmuebles de las familias afectadas, lo que, a su vez, retrasaría los trabajos de reconstrucción a los que se comprometió la actual administración.

| METRÓPOLI | 16

INTELIGENCIA ARTIFICIAL BUSCA PREVER TEMBLORES

El procesamiento de datos con IA podría anticipar la llegada de una onda sísmica. | CULTURA | A26

MAÑANA A LAS 11:00 HRS., SIMULACRO NACIONAL

| METRÓPOLI | 16

ESPECTÁCULOS

VUELVE DERBEZ A SU ÓPERA PRIMA

A 10 años del estreno de *No se aceptan devoluciones*, con la que el comediante se inició como director, la cinta será relanzada.

| A23 |

UD

Alexa Moreno es toda de oro

La gimnasta mexicana se lleva los honores en la prueba de salto de caballo en la Copa Mundial celebrada en París, Francia. | B1 |

Daniel Medina, hermano de la víctima, exige justicia.

Otorgan ventajas legales a feminicida

Tras quemar a su pareja el agresor no fue detenido; a la muerte de ella, ordenan su captura

IRMA MEJÍA Corresponsal
—estados@eluniversal.com.mx

Zacatecas.— El 17 de junio pasado, Andrea Medina Bernal fue objeto de un ataque con gasolina y fuego por parte de su pareja, José "N", alias *El Topo*, quien ha evadido la justicia de manera legal.

Primero obtuvo un amparo federal, con una fianza de 10 mil pesos, para evitar ser detenido por el delito de tentativa de feminicidio. Dos meses después, cuando Andrea murió, el juez no le impuso prisión preventiva oficiosa.

Ahora que hay orden de captura el sujeto se dio a la fuga.

| ESTADOS |A10

Abandonan a su suerte al AICM en presupuesto 2024

Gobierno plantea darle el mismo monto que al AIFA, pese a que recibe 20 veces más pasajeros

SARA CANTERA
—sara.cantera@eluniversal.com.mx

El Proyecto de Presupuesto de Egresos de la Federación para 2024 plantea dar mil 500 millones de pesos al Aeropuerto Internacional de la Ciudad de México (AICM), el de mayor actividad en el país, mismo monto que para el Aeropuerto Internacional *Felipe Ángeles* (AIFA).

Sin embargo, el primero se deteriora por falta de mantenimiento y saturación, tras recibir a 27.8 millones de pasajeros en los primeros siete meses del año, contra los 1.3 millones de viajeros que utilizaron el AIFA.

Los datos muestran para el AICM un aumento de apenas 2% en su presupuesto para el próximo año, mientras que para el AIFA el incremento proyectado por el gobierno es de 79%.

Carlos Torres, especialista en aviación, comentó que en el aeropuertocapitalino "no hay recursos que alcancen para mantenerlo en buenas condiciones".

El presupuesto para el AIFA es desproporcionado, opinó a su vez Julio Zugasti, asociado senior del despacho legal Hogan Lovells.

| CARTERA | A21

OPINIÓN

NACIÓN
A7 Héctor de Mauleón
A8 Mario Maldonado
A14 Ernestina Godoy Ramos
A14 Paola Rojas
A15 Leonardo Curzio
CULTURA
A27 Guillermo Fadanelli

CARLOS M. URZÚA

"No tiene sentido decir que este gobierno no se fía endeudado, pues siempre ha incurrido en déficits y además han ido en aumento al paso de los años"

| A15 |

$17.51
DÓLAR AL MENUDEO

Año 106, Número 38,648
CDMX 52 págs.

DESESPERADO POR SUS HIJOS

Un padre cubano sufre por sus retoños, uno reclutado para pelear en Ucrania y otro acusado de mercenarismo. **Global / Página 27**

LUNES
18 DE SEPTIEMBRE DE 2023

AÑO CVII TOMO V, NO. 38,729
CIUDAD DE MÉXICO
56 PÁGINAS
$20.00

EXCELSIOR

EL PERIÓDICO DE LA VIDA NACIONAL

TREN DEL ISTMO

UNEN EL PACÍFICO Y EL GOLFO

Acompañado por personal de la Secretaría de Marina, el presidente Andrés Manuel López Obrador encabezó un recorrido de prueba a bordo del Tren de Pasajeros del Istmo de Tehuantepec, que irá de Salina Cruz, Oaxaca, a Coatzacoalcos, Veracruz.

PRIMERA | PÁGINA 4

Fotos: Especial

ADRENALINA

La gimnasta mexicana se colgó un oro y un bronce, camino a los Juegos Olímpicos de París 2024.

ALEXA, CON BRILLO PROPIO

FUNCIÓN

PLAZA SÉSAMO, MÁS INCLUSIVO

Dos series del programa tendrán audio descriptivo y subtítulos para que niñas y niños con discapacidad visual y auditiva puedan disfrutarlas. / 5

FUNCIÓN

GUARDIÁN DEL LEGADO

Para James Prichard, bisnieto de la escritora Agatha Christie, el trabajo de Kenneth Branagh como el detective belga Hércules Poirot ha sido impecable.

Kenneth Branagh.

EXPRESIONES

BROTAN TESOROS COLONIALES

Cerca de 25 mil fragmentos de cerámica, así como bacines y postes, fueron hallados en un rescate arqueológico en la CDMX. / 28

Fotos: Archivo Reuters, Cortesía Sesame Workshop, 20th Century Studios y Alberto Freddy Méndez Torres

JORGE A. CUÉLLAR

Sucesión en la UNAM

PIDE EQUILIBRIO PRESUPUESTAL

Apuntado para la Rectoría, Jorge Alfredo Cuéllar señala la necesidad de atender las necesidades de las Facultades de Estudios Superiores (FES), donde hoy inicia consultas la Junta de Gobierno.

PRIMERA | PÁGINA 6

EXCELSIOR

Pascal Beltrán del Río	2
Cecilia Soto	10
Enrique Aranda	14

QUINTO INFORME DE GOBIERNO

A 6 años del 19-S, sigue la revisión de escuelas

A PESAR DE QUE EN LA PRIMERA MITAD DE 2023 no se destinaron recursos para reconstruir planteles, el diagnóstico de afectaciones por los sismos de 2017 continúa

POR ANDRÉS MENDOZA

Seis años después de los sismos de 2017, que dejaron estragos en entidades del centro y sur del país, la evaluación a escuelas para conocer la magnitud de los daños continúa.

De enero a junio de este año no se autorizaron recursos en el componente educativo del Programa Nacional de Reconstrucción (PNR), indica el Quinto Informe de Gobierno, entregado al Congreso de la Unión el pasado 1 de septiembre. Sin embargo, aclara que la Secretaría de Desarrollo Agrario, Territorial y Urbano (Sedatu) y el Instituto Nacional de Infraestructura Física Educativa realizaron visitas conjuntas a diversos planteles, "con objeto de verificar si cuentan con daños derivados de los sismos de 2017 y 2018 o por falta de mantenimiento a los mismos".

En 2022, se autorizaron 203.8 millones de pesos para la reconstrucción y rehabilitación de planteles escolares públicos de los niveles básico, medio superior y superior afectados. No obstante, aunque en el Proyecto de Presupuesto de Egresos de la Federación para 2024 se prevén 371.1 millones de pesos para el PNR, no hay recursos etiquetados para el rubro educativo.

PRIMERA | PÁGINA 16

Todavía no recuperan su vivienda

Han pasado seis años desde los terremotos del 7 y 19 de septiembre de 2017 y en entidades como Oaxaca y Morelos la reconstrucción sigue inconclusa.

En ciudades como Juchitán, Oaxaca, aún se observan decenas de trabajos abandonados, debido al desinterés de las autoridades locales y estatales.

"La reconstrucción de la casa va muy lenta debido a que no me alcanzó el recurso que el gobierno me otorgó y tuve que recurrir a otro tipo de créditos, y luego se me atravesó la pandemia", narra Ángeles Enríquez, vecina del municipio de Unión Hidalgo.

En tanto, en Morelos, a pesar de que el estado recibió más de 15 mil millones de pesos para este tema, seis años después, decenas de familias viven entre escombros.

— Patricia Briseño y Pedro Tonantzin

PRIMERA | PÁGS. 16 Y 17

INVERSIÓN

El gobierno federal ha destinado recursos para atender los daños por los sismos de 2017.

203.8 MDP se dedicaron a la rehabilitación de escuelas en 2022.

2,000 subsidios para la reconstrucción de casas se otorgaron entre septiembre de 2022 y junio de 2023.

INICIA GIRA POR EL PAÍS

Sheinbaum convoca a cerrar paso a oposición

Invita a la unidad dentro de la Cuarta Transformación y a mantener la esencia de ese movimiento

POR MIGUEL GARCÍA TINOCO
Corresponsal

2024 DESTINO

MORELIA.— En el arranque de su nueva gira por el país, la coordinadora nacional de la Defensa de la Transformación, Claudia Sheinbaum, llamó a la unidad en la 4T para "cerrar el paso a la oposición que en el pasado gobernó con privilegios y corrupción, dañando así al pueblo de México".

Desde la capital michoacana, la morenista consideró que, mientras que la Cuarta Transformación representa la honestidad, la honradez y la democracia, la oposición es reflejo de los privilegios, el fraude, la mentira y el odio.

PRIMERA

Xóchitl Gálvez se mete hasta la cocina

La encargada del Frente Amplio por México aceptará invitaciones de la ciudadanía para dormir en sus casas y conocer la realidad de las familias. / 4

COMUNIDAD

Álvaro Obregón, con tres aspirantes visibles

Además de la posible reelección de Lía Limón, quien privilegiaría contender por la CDMX, para la alcaldía suenan los morenistas Valentina Batres y Eduardo Santillán. / 22

La exjefa de gobierno también encabezó la firma del primer Acuerdo de Unidad para la Transformación, el cual fue suscrito por dirigentes nacionales y estatales de Morena, PT y PVEM, así como 27 representantes juveniles y de la sociedad civil.

PRIMERA | PÁGINA 4

COLIMA

Foto: Abraham Acosta

PREVÉN ANEGACIONES

LANZAN ALERTA POR LLUVIAS

Fenómenos como el frente frío No. 2 y canales de baja presión provocaron inundaciones en Colima, Morelos y la CDMX, y mantienen los focos rojos para 30 estados.

PRIMERA | PÁGINA 14

DINERO

86% SE HAN REDUCIDO

los recursos de los Fondos de Estabilización, respecto de lo que había a inicios del sexenio.

PRIMERA

Cierre de puente de Juárez, decisión unilateral: SRE

El gobierno de EU determinó la suspensión temporal del cruce de mercancías por el Puente Internacional Las Américas, aclaró ayer la Cancillería. / 21

MILENIO

DIARIO NACIONAL
Periodismo con carácter

LUNES 18 DE SEPTIEMBRE DE 2023
$15.00 · AÑO 24 · NÚMERO 8493
www.milenio.com

Agustín Basave
"Ahora resulta que 80% de los mexicanos... no lo son tanto" - P. 18

Rana Foroohar
"El arriesgado paro del sector automotriz estadunidense" - P. 28 Y 29

Martin Wolf
"Finanzas débiles y sociedad vieja ahogan a Reino Unido" - P. 29

Narcotráfico. El Departamento de Justicia quiere usarlos como prueba en el juicio contra Adán Casarrubias, ex líder de esa banda; la defensa exige que se excluyan

EU plantea *abrir* todos los chats de *Guerreros Unidos* en torno a los 43

ÁNGEL HERNÁNDEZ, CDMX

El Departamento de Justicia de EU prevé ventilar las conversaciones interceptadas a *Guerreros Unidos* durante y después de la desaparición de los 43 normalistas de Ayotzinapa como parte del juicio contra Adán Casarrubias Salgado, *El Tomatito*, uno de los líderes históricos de la banda.

Documentos judiciales consultados por MILENIO detallan que los fiscales quieren usar los chats como evidencia de la operación de ese grupo en Chicago. Hasta ahora las comunicaciones se conocen parcialmente, pero contienen datos clave del caso Iguala. PAG. 4

Fallida *verdad histórica*
Reprogramanan para enero la audiencia de Murillo Karam
RUBÉN MOSSO · PAG. 4

CAFÉ MILENIO

"A LA DEA, CERO PRIVILEGIOS... Y NOS RESPETA"
La titular de la SSPC insiste en mantener la prisión preventiva
EQUIPO MILENIO · PAGS. 6 Y 7

Gimnasia. Alexa se cuelga oro en París y ya piensa en los Olímpicos

La gimnasta mexicana Alexa Moreno (centro) confirmó su gran regreso al plano internacional tras llevarse el oro en salto de caballo en la Copa del Mundo que se realiza en París.

Carlos Sainz frena a Verstappen y Checo

El piloto español de Ferrari puso fin a la racha de 15 victorias consecutivas de la escudería Red Bull al ganar el Gran Premio de Singapur. ESPECIAL P AGS. 36 Y 37

El dilema del turismo masificado en Europa
Pódcast transfronterizos

Morena opera para que caso Ebrard no llegue a Tribunal

META 2024

JANNET LÓPEZ PONCE, CDMX

Morena busca conciliar con Marcelo para que el pleito del proceso interno no arriesgue la nominación de Sheinbaum. PAG. 8

Claudia inicia gira nacional
"Dejemos atrás agravios en pro de la transformación"
J. A. BELMONT Y M. MEJÍA · PAG. 10

Alistan 872 mdp para promoción global de México

El Presupuesto 2024 plantea 1,973 mdp para Turismo; la IP pide ir por el mercado asiático
ROBERTO VALADEZ · PAG. 22

EMPRESA SOCIALMENTE RESPONSABLE
ESR

La Jornada

DIRECTORA GENERAL: CARMEN LIRA SAADE
DIRECTOR FUNDADOR: CARLOS PAYÁN VELVER

LUNES 18 DE SEPTIEMBRE DE 2023 // CIUDAD DE MÉXICO // AÑO 39 // NÚMERO 14069 // Precio 10 pesos

Viaje de prueba de AMLO en el Tren Interoceánico

▲ El Presidente saluda a habitantes de Salina Cruz, Oaxaca, en el primer recorrido del ferrocarril de pasajeros, el cual forma parte del proyecto del Corredor del Istmo de Tehuantepec, que conectará a este puerto con el de Coatzacoalcos, Veracruz. El mandatario difundió en redes sociales que "la gente de los pueblos está eufórica". El esquema operará también trenes de carga para unir el Pacífico con el Golfo de México e impulsará polos industriales de desarrollo de la región. Foto Presidencia. DE LA REDACCIÓN / P 4

De enero a julio, creció ese ingreso 4 veces más que el crédito

Ganaron bancos 905 mil mdp por cobro de intereses

- CNBV: el monto es 47.3% superior si se compara con igual lapso de 2022
- Las utilidades récord se deben a las altas tasas para frenar la inflación
- En los préstamos personales los réditos pasaron de 46.75 a 47.04%
- Actualmente, la tasa de referencia del BdeM está en un nivel de 11.5%

JULIO GUTIÉRREZ / P 20

"Riesgo de una gran crisis social por el cierre de AHMSA"

- Desamparo de obreros ante acciones criminales de Ancira: Gómez Urrutia
- Apremia al gobierno federal a que intervenga

ANDREA BECERRIL / P 3

Exigen miles en NY declarar la "emergencia climática"

- Demandan poner fin a la producción y uso de los combustibles fósiles
- Movilización con gran diversidad de agrupaciones

D. BROOKS Y J. CASON / P 24

"Yo sé cómo gobernar la CDMX", afirma Mario Delgado

- "La oposición sólo ve a la capital como un gran negocio inmobiliario"

MIGUEL ÁNGEL VELÁZQUEZ / P 10

"Tengo experiencia en finanzas, seguridad y educación", expuso el dirigente de Morena. Foto Alfredo Domínguez

COLUMNAS

Nosotros ya no somos los mismos — Ortiz Tejeda — 14

American Curios — David Brooks — 27

La Jornada

LUNES 18 DE SEPTIEMBRE DE 2023

DIRECTORA GENERAL: CARMEN LIRA SAADE // DIRECTOR FUNDADOR: CARLOS PAYÁN VELVER

www.jornada.com.mx

Rayuela

Después del saqueo de Ancira a AHMSA, sólo queda el rescate por parte del Estado.

OPINIÓN

José Murat	14
Iván Restrepo	18
Felipe Ávila	18
Fernando Buen Abad Domínguez	19
Carlos Fazio	19
León Bendesky	21
Hermann Bellinghausen	Cultura

COLUMNAS

Dinero Enrique Galván Ochoa	6
Astillero Julio Hernández López	8
Desde el otro lado Arturo Balderas Rodríguez	17
Reporte Económico David Márquez Ayala	22
México SA Carlos Fernández-Vega	23
Ciudad Perdida Miguel Ángel Velázquez	32
Balance de la jornada Marlene Santos Alejo	Deportes

7 502228 390008

Desplazados de Guerrero exigen ayuda humanitaria

▲ Unas 500 personas de varios poblados del municipio de San Miguel Totolapan, ubicados en la Sierra Madre del Sur, en Tierra Caliente, demandaron en una misiva al presidente Andrés Manuel López Obrador y a la gobernadora Evelyn Salgado apoyo para regresar a sus comunidades, de las que huyeron hace tres semanas por agresiones de grupos delincuenciales. Pidieron que se establezca una base militar que los resguarde del crimen organizado, el cual intenta apoderarse de zonas forestales y minas. Foto Sergio Ocampo. SERGIO OCAMPO / P 29

Pugnas entre *narcos* provocan desabasto en pueblos de Chiapas

- Municipios de las regiones fronteriza y serrana, afectados por los bloqueos
- Situación crítica por la escasez de alimentos básicos y combustibles
- Desencadenó carestía "como nunca" en Comalapa y Chicomuselo
- "Autoridades nada hacen; militares y la GN sólo dan vueltas"

DE LA REDACCIÓN / P 28

Mueren reses y cae la producción

Genera estragos la prolongada sequía en el campo potosino

- Padecen severa falta de agua 48 de los 58 municipios; las presas, en niveles mínimos; piden declarar a la Huasteca zona de desastre

VICENTE JUÁREZ, CORRESPONSAL / P 30

Luz del Carmen Vilchis fue titular de la antigua Escuela Nacional de Artes Plásticas. Foto P. Ramos

Rumbo a la Rectoría/ VII

Vilchis Esquivel: el tejido social de la UNAM hay que restaurarlo

- Alumnos aún sufren los efectos físicos y sicológicos que causó la pandemia

FERNANDO CAMACHO Y LILIAN HERNÁNDEZ / P 12

PRIMER RECORRIDO

'El tren también hermana pueblos': AMLO

CONEXIÓN. El presidente AMLO supervisó y estrenó el tren del Corredor Interoceánico del Istmo de Tehuantepec.

PÁG. 46

FOTOS: ESPECIAL

COMPARECE HOY OVIDIO EN EU

Enfrenta cargos por tráfico de armas, drogas y lavado de dinero.

PÁG. 46

ESPECIAL

ESCRIBEN

Enrique Quintana COORDENADAS / 2

Edmundo Jacobo TELÓN DE FONDO / 32

EL FINANCIERO®

AÑO XLII · Nº. 11454 · CIUDAD DE MÉXICO · LUNES 18 DE SEPTIEMBRE DE 2023 · $10 M.N. · elfinanciero.com.mx

EN ALIANZA CON Bloomberg ECONOMÍA, MERCADOS Y NEGOCIOS

Pega a México huelga de armadoras en EU

INA. Ve pérdida inicial de 76 mdd para autoparteras por paro de 3 automotrices

La Industria Nacional de Autopartes (INA) podría perder 76 millones de dólares semanales, por la huelga que el viernes estalló el sindicato automotriz United Auto Workers en EU. Esta involucra a 12 mil 700 trabajadores de tres plantas de GM, Ford y Stellantis en EU. La INA alertó sobre la posibilidad de que este conflicto se extiende a más fábricas, lo que la obligaría a apoyar a sus agremiados. México exporta 86 por ciento del total de su producción.

—Fernando Navarrete / PÁG. 18

> "INA buscará apoyar (...) para que, en caso de una reducción de jornadas laborales, estos espacios puedan ser destinados al entrenamiento y capacitación"
>
> **INDUSTRIA NACIONAL DE AUTOPARTES**

INICIA SHEINBAUM RECORRIDO POR EL PAÍS

En Michoacán ofrece "construir paz y no guerra"; insiste en la unidad.

PÁG. 43

ESPECIAL

CUARTOSCURO

XÓCHITL GÁLVEZ

VE URGENTE ALINEAR INTERESES DEL FRENTE PARA ENCARAR A UN GOBIERNO AUTORITARIO. PÁG. 42

La Silla Roja

ÁNGEL DOMÍNGUEZ

REGRESO A LA CATEGORÍA 1 PONDRÁ A PRUEBA EL CRECIMIENTO DEL AIFA. PÁG. 20

CONTROVERSIA. DESATA CRÍTICAS EL HECHO DE QUE AMLO INVITARA A TROPAS DEL EJÉRCITO RUSO AL DESFILE DEL 16. PÁG. 40

FINANZAS PÚBLICAS

Proponen nuevamente conformar un Consejo Fiscal

Economistas y organismos empresariales advirtieron que es urgente que México tenga un Consejo Fiscal independiente. Dijeron que ahora que el Ejecutivo propone el mayor déficit fiscal en poco más de tres décadas y aumento en gastos, tener una figura que analice prioridades sin sesgos partidistas y evite el endeudamiento sería relevante. Hace algunos años el FMI lo sugirió al país.

—F. Gazcón / L. Hernández / PÁG. 4

ARTÍCULO INVITADO

Rodrigo Mariscal

ENTENDIENDO EL PAQUETE ECONÓMICO Y LA DEUDA PÚBLICA. PÁG. 8

LEY DE INGRESOS 2024

Perfilan cambios solamente en la retención para ahorros.

PÁG. 6

SE PIERDEN MÁS DE 33 MDD DIARIOS POR ACCIÓN UNILATERAL DE EU

CIERRAN PUENTE LIBRE EN JUÁREZ POR GRAN FLUJO DE MIGRANTES. PÁG. 8

Somos el Banco del Humanismo Financiero®.

INTERCAM Banco

#HumanismoFinanciero® intercam.com.mx

EL ECONOMISTA

eleconomista.mx

LUNES 18 de septiembre del 2023 | Año XXXIV • N° 8875 | Fundado en 1988 | $15

Empresas y Negocios | Finanzas Globales

Repunte sostenido del petróleo; mezcla sube 12.5% en 3 semanas

• Reducción en la oferta por Arabia y Rusia y menor oferta en el mercado proyectada para el segundo semestre impactan precios.

• PÁG. 26

FUENTE: PEMEX

MITOFSKY | EL ECONOMISTA

#AMLOTrackingpoll
Inicia semana con impulso

AMLO tuvo una semana sin controversias, mientras su candidata enfrenta desafíos; la aprobación aumenta. • PÁG. 54

Calculan hasta en 1,000 mdd al mes el impacto si crece el paro

Huelga en plantas armadoras en EU amenaza cadena de abasto mexicana

• Con las tres plantas sin actividad, la cadena de suministro desde México dejaría de captar 76 mdd en la primera semana: INA

• La industria automotriz genera 5% del PIB de EU y da empleo a casi 10 millones de trabajadores.

Lilia González
• PÁG. 28 Y 38

Autopartistas, con la cadena más tensa

El año pasado, casi 40% de las compras estadounidenses de autopartes fueron surtidas por empresas desde México, que es el principal proveedor.

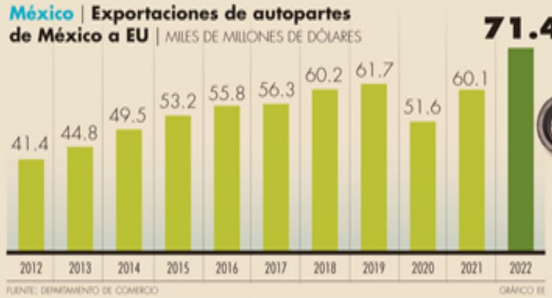

FUENTE: DEPARTAMENTO DE COMERCIO — GRÁFICO EE

40% de alza salarial piden los 150,000 afiliados a la UAW, tasa similar a la de directivos.

13.5 millones de vehículos armaron las fábricas de EU en 2022.

• PÁG. 28 Y 38

Finanzas y Dinero

Sube operación financiera de rusos en México

• Reportes al sistema financiero encendieron alarmas antilavado.

• PÁG. 13

14,035 reportes se enviaron en el 2022 a la UIF, el doble que en 2021.

Gobierno va por aeropuerto de Toluca al 100%

• Negocia con Aleatica cesión de su parte y ya ejerce la dirección.

• PÁG. 31

"Estamos en pláticas con Aleatica para ver su parte accionaria. Se cedería a Casiopea".

Jorge Nuño, TITULAR DE LA SICT.

Municipios de franja fronteriza colindante con EU, los más beneficiados por el *nearshoring*

• PÁG. 42

152% ha crecido la construcción de áreas industriales en Cd. Juárez, Chih.

Hoy comparece Ovidio ante juez en Chicago

• El hijo de *El Chapo* fue extraditado a Estados Unidos el viernes.

• PÁG. 46

"Es un hecho simbólico. En esas estructuras la familia ya sabe cómo operar sin él".

Vicente Sánchez, INVESTIGADOR COL. DE LA FRONTERA.

60% ha ganado el bitcoin por la eventual aprobación de un ETF.

• PÁG. 22

Opinión

PS

El verdadero enemigo de la economía global es la geopolítica, no el proteccionismo

Dani Rodrik
• PÁG. 40

Plan de biosimilares en Cofepris va más allá de 2024

Salud y negocios
Maribel Ramírez C.
• PÁG. 32

La personalidad real de AMLO aflora en las fiestas

Globali... ¿qué?
Fausto Pretelin M.
• PÁG. 44

Afores tienen inversiones en ETF en 34 países

• Hasta agosto las plusvalías suman 157,00 mdp, pese a caída en agosto

• PÁG. 4-5

FUENTE: CONSAR

GRÁFICO EE

NUEVA ERA / AÑO. 7 / NO. 2289 / LUNES 18 DE SEPTIEMBRE DE 2023

EL HERALDO DE MÉXICO

$10

FOTO: ESPECIAL

#PRIMERAPRUEBA

SE SUBE AMLO AL TREN INTEROCEÁNICO P4

FOTO: ESPECIAL

#XÓCHITL GÁLVEZ

NO CULPARÉ A CALDERÓN NI TAMPOCO A OBRADOR' P12

MX

FOTO: AP

#VENCEARAMS

SAN FRANCISCO SE MANTIENE INVICTO

#MUNDIAL DEFRANCIA

¡ALEXA ES DE ORO!

FOTO: ESPECIAL

#ARRANCAGIRA

GANAR Y DEFENDER LOGROS DE LA 4T: SHEINBAUM

EN MORELIA, MICHOACÁN, LA EXJEFA DE GOBIERNO PIDIÓ PRESERVAR LOS PROGRAMAS SOCIALES GANADOS, QUE BENEFICIAN A MÁS DE 30 MILLONES DE MEXICANOS

POR CARLOS NAVARRO Y CHARBELL LUCIO/P8

MENTE MUJER

CÓNDORESSSC-CDMX

Ángeles en el cielo capitalino

HOY ESCRIBEN

JAVIER SOLÓRZANO
Un gobierno de claroscuros **pág. 2**

EL DUENDE
Rupturas en Morena **pág. 8**

LEONARDO NÚÑEZ
Los drones ucranianos **pág. 21**

PÉREZ GAY ESCARBA EN LA MEMORIA

"NO PARA BUSCAR, SINO PARA CREAR VERDADES"

EL RECONOCIDO narrador, cronista y editor publica *Todo lo de cristal*; emotivo recorrido por el pasado, entre precipitados cambios de casa, que desenreda el presente. **págs. 24 y 25**

Foto: Cortesía Editorial Planeta

La Razón DE MÉXICO

WWW.RAZON.COM.MX | LUNES 18 DE SEPTIEMBRE DE 2023 • NUEVA ÉPOCA • AÑO 15 • NÚMERO 4443 | PRECIO $10.00

SE APUNTA CATALINA MONREAL POR MORENA A LA CUAUHTÉMOC; "SOY DE ACUERDOS"

Foto: Eduardo Cabrera

CATALINA Monreal, en *La Razón*.

LA ACTIVISTA en causas de las mujeres e hija de Ricardo Monreal afirma que a la alcaldía "hay que seguirla trabajando"; reconoce gestión de García Harfuch en la SSC. **pág. 14**

Foto: Cuartoscuro

AMLO en el transístmico: "La gente está eufórica"

EL PRESIDENTE recorre en tren de Salina Cruz a Coatzacoalcos en la ruta del Interoceánico: "La voz del pueblo, según los laicos, es la voz de la historia y, según los creyentes, es la voz de Dios", publicó el mandatario. **pág. 10**

EL RIVAL, ADENTRO: MILITANTES Y ANALISTAS

Morena abre las internas por 9 entidades sin certeza de unidad

C. ARELLANO, E. CRUZ Y M. JUÁREZ

Ven fuerza para mantener racha de triunfos, pero también riesgo por diferencias en contiendas; partido lanza hoy convocatorias para CDMX, Chiapas, Guanajuato, Jalisco, Morelos, Puebla, Tabasco, Veracruz y Yucatán

Cargos que se elegirán en 2024

629
a nivel federal

19,634
a nivel local

Sheinbaum inicia gira y promueve acuerdo de Unidad para la Transformación; dirigencia pide dejar atrás recelos y agravios y abre puertas del guinda; afirma Xóchitl Gálvez que oposición está a un dígito de Morena **págs. 3, 4 y 7**

Urgen medidas ante estrés laboral; "es la pandemia que nos dejó la pandemia"

MÉXICO, primer lugar en ese padecimiento, según la OMS; lo siguen China y EU; expertos llaman a definir medidas para atender salud mental y aminorar efectos en desempeño y productividad. **pág. 8**

Foto: Cuartoscuro

ESTUDIANTES de Ayotzinapa, ayer, en la caseta Palo Blanco de la Autopista del Sol.

Normalistas toman caseta y liberan paso rumbo al 9° aniversario de los 43 **pág. 5**

FINANCIAN MÁS GASTO CON DEUDA: EN 2024 SERÁ UN 19.2% **pág. 16**

LA CRÓNICA DE HOY

PRESIDENTE DEL CONSEJO DE ADMINISTRACIÓN: **JORGE KAHWAGI GASTINE** // DIRECTOR GENERAL: **RAFAEL GARCÍA GARZA** // AÑO 26 N° 9,735 $10.00 // **LUNES 18 SEPTIEMBRE 2023** // WWW.CRONICA.COM.MX

Conade y Twitter

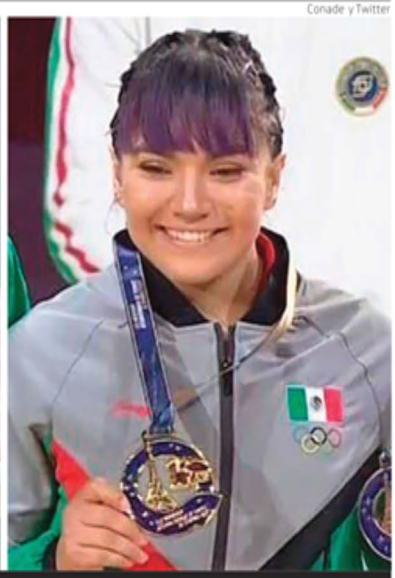

Alexa gana oro mundial

Alexa Moreno conquistó ayer las medallas de oro y bronce en la final de la modalidad de salto y ejercicio de piso, respectivamente, en la Copa del Mundo de Gimnasia Artística, que se desarrolló en París, Francia. Fue una prueba previa a disputar el Campeonato Mundial de Amberes, Bélgica, del próximo 30 de septiembre. PAG 32

Cuauhtémoc Blanco, "un grillo de cero diálogo y siempre soltando el manotazo"

La diputada morenista Paola Cruz detalla traiciones, acomodos y vilezas de la política en Morelos desde que llegó el exfutbolista

Impunidad. "Soy morenista desde el inicio, lopezobradorista, pero quienes nos decimos de izquierda debemos ser críticos, más en nuestra propia casa", dice a *Crónica* la diputada Paola Cruz, líder en el grupo denominado G-15, conformado por distintas fuerzas políticas para destrabar la agenda legislativa y frenar los excesos del gobernador Cuauhtémoc Blanco. A él se refiere como un grillo indiferente, incapaz de construir acuerdos y acostumbrado al manotazo.

—A 11 meses de la ejecución de la diputada Gabriela Marín, ¿qué se ha sabido?

—Todos sabemos que fue tema político, pero no se ha esclarecido.

"Ella apoyó de arranque al Ejecutivo, pero se dio cuenta de la cerrazón. Conocimos las amenazas que recibió, las vimos en su celular. Morelos ha estado siempre en la cima en feminicidios a nivel nacional. Más de 60 en lo que va del año. El mayor número de las llamadas de auxilio al 911 son de mujeres violentadas", dice la legisladora.

"AMLO no puede venir a gobernar por Cuauhtémoc: es un grillo, trae el cuento de que los legisladores no lo ayudan, pero él es cero construir, cero dialogar y cero consensos, siempre soltando al manotazo. Está peleado con los poderes", asegura. PAG 6-7

EXTRADITADO
Página 19

Ovidio Guzmán, el preso número 72884-748, está en cárcel de 28 pisos; sólo dos reos han podido escapar

INUNDACIONES
Fran Ruiz - Página 18

Libia desoyó alertas sobre grietas en las dos presas que dejaron al menos 11,500 muertos

OPINIÓN

Gerardo Gamba
Página 11

Vacunas para ricos y para pobres

Este gobierno genera menos del 50% de empleos formales que el de EPN

Retroceso. Las deficiencias en la gestión pública de la crisis por COVID y la desarticulación de las políticas sectoriales y laborales con los sectores productivos provocaron que la generación de nuevos empleos formales en este gobierno sea menor de la mitad registrada en el gobierno de Peña Nieto e incluso menor que en el del panista Felipe Calderón. De acuerdo con una investigación del Instituto Belisario Domínguez del Senado, del 2013 a 2018 la tasa de crecimiento media anual de trabajadores registrados en el IMSS fue de 4% mientras que en 2019-2023, ha sido del 1.6%, es decir, menos de la mitad. PAG 9

Becan a médicos para especializarse y contratarlos, pero en Oaxaca los *batean*

Promesas. Después de casi siete meses de que médicos oaxaqueños terminaron su especialización, becados en el Sector Salud, y de que les prometieron iniciarían a trabajar, ello no ha sido así. El argumento: no hay cupo en los centros de trabajo seleccionados o bien no hay dinero, debido a la política de austeridad del gobierno federal. PAG 10

LA ESQUINA

Los resultados de la mala gestión para enfrentar la pandemia, así como la desarticulación de estrategias entre los sectores público y productivo empiezan a aparecer, como el retroceso en la generación de nuevos empleos. Análisis del Senado alertan de un fuerte debilitamiento de largo plazo en la creación de plazas. ¿Qué hay que hacer? Desde el propio Senado corregir e impulsar el desarrollo.

www.elsoldemexico.com.mx

El Sol de México

CIUDAD DE MÉXICO | **LUNES 18 DE SEPTIEMBRE DE 2023** | AÑO LVIII | NO. 20,878 | ORGANIZACIÓN EDITORIAL MEXICANA

PAQUITA RAMOS DE VÁZQUEZ / PRESIDENTA Y DIRECTORA GENERAL

$10.00

CORTESÍA X @SALOMONJARA

VIAJAN EN TREN POR EL ISTMO

XALAPA. El presidente Andrés Manuel López Obrador y los gobernadores de Veracruz y Oaxaca, Cuitláhuac García y Salomón Jara, realizaron el primer recorrido de prueba del Tren Interoceánico de pasajeros del Istmo de Tehuantepec, que conectará los puertos de Salina Cruz, Oaxaca, con Coatzacoalcos, Veracruz. **Pág. 5**

BUROCRACIA CRECE

La nómina de la *4T* suma más de 183 mil plazas nuevas

La austeridad republicana a la que tanto aludió el presidente Andrés Manuel López Obrador no se vio reflejada en la nómina que trabaja dentro de la administración pública federal. Durante este sexenio, la nómina de la Cuarta Transformación pasó de un millón 794 mil 513 plazas a un millón 977 mil 737 cargos, es decir, un aumento de 183 mil 224 puestos, de acuerdo con el analítico de plazas de los presupuestos de cada año que publica la Secretaría de Hacienda. La Secretaría de la Defensa Nacional reporta el mayor aumento de plazas. **Pág. 14**

CIUDAD DE MÉXICO

Evitan 87 suicidios

El Metro ha salvado este año a 87 personas que intentaron saltar a las vías por trastornos de depresión y ansiedad, informó María José Martínez Ruiz, responsable del programa Salvemos Vidas. **Pág. 19**

ESCRIBEN

Hiroshi Takahashi **Pág. 5**
Luis Soto **Pág. 6**
Alberto Aguilar **Pág. 16**

DEPORTACIONES POR VÍA AÉREA

Buscan repatriación exprés de brasileños

ROXANA GONZÁLEZ

Las negociaciones del gobierno de México también son con República Dominicana

El gobierno mexicano está en conversaciones con Brasil y República Dominicana sobre la posible deportación vía aérea de sus ciudadanos que intenten cruzar a Estados Unidos desde México o aquellos que sean devueltos por las autoridades estadounidenses, revela la Secretaría de Relaciones Exteriores en su quinto informe de Actividades.

Las embajadas de Brasil y República Dominicana confirmaron a **El Sol de México** las conversaciones, pero aseguraron que hasta ahora no hay un acuerdo al respecto. Desde el año 2019, cuando el gobierno de Andrés Manuel López Obrador firmó un acuerdo migratorio con el entonces presidente de Estados Unidos, Donald Trump, en el que se comprometió a registrar y controlar las entradas en sus fronteras norte y sur a cambio de que no le impusieran aranceles, México ha acordado vuelos de deportación con Colombia, Cuba, Ecuador, El Salvador, Guatemala, Honduras, Nicaragua, Perú y Venezuela, cubriendo prácticamente más de la mitad de la región.

"El tema fue incorporado al diálogo bilateral Brasil-México a solicitud del lado mexicano, sin que hasta el momento haya cualquier decisión al respecto", señaló la embajada brasileña.

En diciembre del 2021, México suspendió el acuerdo establecido con la nación sudamericana por el cual desde 2004 los turistas brasileños no requerían visa para entrar al país. El argumento de las autoridades para reimponer el documento migratorio fue el incremento de flujos irregulares de viajeros de origen brasileño que llegaban en vuelos comerciales hasta nuestro país y luego se trasladaban a la frontera norte para intentar cruzar a Estados Unidos sin documentos. De acuerdo con cifras oficiales del gobierno de Washington, en el año fiscal 2019, un total de 17 mil 900 brasileños fueron arrestados por ingresar ilegalmente desde México. **Pág. 4**

LUIS MIGUEL EN LAS VEGAS

Perdonan sus tropiezos

El público del segundo de los 26 conciertos programados en territorio estadounidense, perdona sus tropiezos con la voz. El artista correspondió mostrándose, si se puede decir, cercano con sus seguidoras. GOSSIP

FRANCIA

ALEXA MORENO CONQUISTA ORO

La mexicana ofreció una brillante actuación en la prueba de salto de caballo de la Copa del Mundo de Gimnasia Artística, en Francia. ESTO

pressreader PRINTED AND DISTRIBUTED BY PRESSREADER PressReader.com +1 604 278 4604 COPYRIGHT AND PROTECTED BY APPLICABLE LAW

Detienen a Allan Gil (N) presunto homicida de una joven estudiante de medicina, novios hasta hace unos meses Pág. 11

CORTESÍA FGJEM

Rechaza la Iglesia católica se normalice la violencia entre los jóvenes con videos virales de peleas Pág. 3

ORACIO CHÁVEZ/EL HERALDO DE CHIHUAHUA

BUSCA HOY

NORMAL

La Prensa Oficial @laprensaoem www.la-prensa.com.mx LUNES 18 DE SEPTIEMBRE DE 2023

LA PRENSA®

DIRECTOR, LUIS CARRILES | AÑO XCVI | NÚM.34,670 | ORGANIZACIÓN EDITORIAL MEXICANA | PAQUITA RAMOS DE VÁZQUEZ, PRESIDENTA Y DIRECTORA GENERAL

EL PERIÓDICO QUE DICE LO QUE OTROS CALLAN

PELEA POR LA L9

CHOCA EL STC METRO Y SU SINDICATO, SE MANTENDRÁ ABIERTA Y SU RENIVELACIÓN INICIARÍA EN NOVIEMBRE, CUANDO ABRA LA L1, DICE LA EMPRESA

Pág. 4

DAVID DEOLARTE

Con paseos familiares estrenan Tren México-Toluca; van sonrientes y asombrados Pág. 10

LUIS ENRIQUE RODRÍGUEZ

La casa de Xóchitl Gálvez es legal, dice alcaldía MH; Morena afirma que el expediente sigue abierto ilegalmente Pág. 18

ROMINA SOLÍS

REPORTE Indi
CINCO DÍAS
EDICIÓN M
No. 2823: LUNES 18 DE S
reporteindi

$10.00

ALFARO Y LEMUS: LA SUCESIÓN JALISCIENSE

Este mes Movimiento Ciudadano definirá quién será su candidato a la gubernatura de Jalisco, cargo para el cual se perfila como favorito el alcalde tapatío, Pablo Lemus Navarro; mientras tanto, Enrique Alfaro Ramírez ha confirmado su próximo retiro de la política. Ambos movimientos podría repercutir en la arena nacional y convertir a MC en un 'partido bisagra'

12

INDIGONOMICS

El poder de la venta directa

Stéphanie Marnat-Chastenet, CEO Global de Stanhome, explica las razones por las que sigue apostando por la venta directa a través de su base de vendedoras a las que busca capacitar y dotar de herramientas digitales

24

FAN

Arranque en la élite

El GDL OPEN AKRON WTA 1000 está en marcha con la presencia de las mejores tenistas del mundo; es un torneo de gran nivel que atrae las miradas en Latinoamérica

38

LUNES 18 DE SEPTIEMBRE 2023

unomásuno

10 Pesos

CRÍTICO Y VERAZ

Nacional

www.unomasuno.com.mx @unomasunomx unomasunoMXoficial

Presidente Editor: Dr. Naim Libien Kaui | Directora General: Dra. Karina A. Rocha | Año XLIV NÚMERO 15931

Delincuencia organizada es obstáculo para proceso electoral: Monreal

P. 7

En Michoacán, Sheinbaum firma acuerdo por Unidad de la Transformación

P. 6

Alicia Bárcena

México quiere regresar a Grupo de los 77+China

P. 4

Ovidio Guzmán podría recibir Cadena perpetua

P. 11

Todo listo para el... Simulacro Nacional 2023

P. 14

Canal en YouTube @el_independiente @ElIndpendiente /DiarioElIndependiente

EL INDEPENDIENTE®

$8.00 Director General: Carlos Ramírez elindependiente.mx Lunes 18 de Septiembre de 2023 contacto@elindependiente.mx Número 395

SOMOS MÁS FUERTES CON UNIDAD NACIONAL: SEDENA

Espectacular el desfile militar; el general secretario Sandoval reafirmó la lealtad de las Fuerzas Armadas al régimen constitucional; hubo columna del Ejército de Rusia

Por Armando Hernández ► 13

El general de división diplomado de Estado Mayor, Ricardo Trevilla Trejo, jefe del Estado Mayor conjunto de la Defensa Nacional, fue el comandante de la columna del desfile militar. (Foto: Juan Daniel Uribe) ► 13

INDICADOR POLITÍCO

Con Allende, nadie condenó a EU, la CIA, la Casa Blanca, Nixon ni Kissinger

Por Carlos Ramírez ► 3

Grupos de poder se realinean para acotar a la próxima presidenta

Por Miguel Badillo / *Oficio de papel* ► 12

México "petrificado" ante *cárteles*; ellos están gobernando, acusa Trump

Por *Emeequis* ► 19

Ovidio afronta la dureza penal de EU; Emma Coronel se va a un *antro*

► 16 y 17

DOS MUJERES Y UN CAMINO HACIA EL 2024

Por Armando Reyes Vigueras ► 9

Claudia Sheinbaum inicia gira por el país

Xóchitl Gálvez sigue entrampada en el escándalo de su casa

Cuando lo que los une es el odio ¿todo vale?

Koldo Herria / *Maquiavelo tenía razón* ► 8

ZÓCALO 2024

Futurismo 2024 en grito de Taboada

► 11

empelotados.mx

TU NUEVA FORMA DE JUGAR

REGÍSTRATE, VERIFICA Y OBTÉN $200 MN, MÁS EL 300% EN TU PRIMER DEPÓSITO.

www.empelotados.mx SEGOB (DGJS/P-02/2012), con Oficio No DGJS/1832/2023 LOS JUEGOS CON APUESTAS ESTAN PROHIBIDOS PARA MENORES DE EDAD. Juega responsablemente con el principal propósito de entretenimiento y esparcimiento. Consulta términos y condiciones.

Querétaro, Qro., lunes 18 de septiembre de 2023 / No. 1692

www.codigoqro.mx

Validan Banco de Datos de Perfil Genético del estado

PÁG. 3

Alcanza AIQ certificado nivel 3 en programa ACA

PÁG. 2

Difunde Nava acciones en forma interactiva e inmersiva

PÁG. 4

EJEMPLAR GRATUITO

CLIMA

Parcialmente nublado

Mínima 13° | Máxima 28°

código Qro®

REALIDAD ESCRITA

GALLOS SACA EMPATE DE ÚLTIMO MINUTO

CÓDIGO DEPORTES / PÁG. 13

Mexsport

Especial

ENTRE CHISMES Y CAMPANAS

PÁG. 2

"¡Viva el erótico pueblo de México!"

¡Vivan la tolerancia y el respeto!, ¡viva la unidad de las y los mexicanos!

Lupita Murguía, trabajo 24/7

SHEINBAUM FIRMA ACUERDO DE UNIDAD

CÓDIGO NACIONAL / PÁG. 14

www.24-horas.mx diario24horas @diario24horas EJEMPLAR GRATUITO

¡REINA DE LA GIMNASIA!

Alexa Moreno, la única mexicana en conseguir medallas de bronce y oro en el mismo Campeonato Mundial, celebrado en Francia DXT P. 21

RIGOR MARCIAL

El cineasta David Zonana asegura que su cinta *Heroico* busca evidenciar la crudeza ejercida sobre los cadetes en el Colegio Militar, basado en hechos verídicos VIDA+ P. 18

LUNES 18 DE SEPTIEMBRE DE 2023
AÑO XII Nº 3023 | CDMX

24 HORAS
EL DIARIO SIN LÍMITES

SALARIO DE AMLO AUMENTARÁ A 2 MILLONES 764 MIL PESOS

SCJN descarta subir sus sueldos en 2024

Ministros, consejeros de la Judicatura, magistrados y jueces recibirán el próximo año el mismo pago que en 2023, de acuerdo con la propuesta de presupuesto del Poder Judicial de la Federación, presentada en medio de las críticas del presidente López Obrador porque en la Suprema Corte ganan más que el jefe del Ejecutivo, quien este año recibirá un incremento salarial, el cual no incluye gastos extras cubiertos con recursos públicos, como vivir en Palacio Nacional MÉXICO P. 3

ALERTA ECUADOR POR POSIBLE BROTE DE GRIPE AVIAR EN GALÁPAGOS PÁGINA 2

19-S: Avanza reconstrucción y programas de prevención

A seis años de los sismos del 2017, el Gobierno capitalino asegura haber entregado el 90% de los inmuebles reconstruidos. Mañana se realizará a las 11:00 horas el segundo Simulacro Nacional. En Quintana Roo también harán un ensayo preventivo, pero del impacto de un huracán CDMX Y ESTADOS P. 7 Y 11

EMERGENCIA HUMANITARIA. Alrededor de 10 mil migrantes llegaron la semana pasada a Lampedusa, una isla pequeña en Italia, donde permanecen al menos mil 500 personas en un refugio para 400, generando alerta entre los países de la UE para prevenir estos episodios MUNDO P. 16

ASESINAN A ANA MARÍA, UNA JOVEN ALUMNA DE MEDICINA EN ATIZAPÁN

Su madre y su tío, un exministro colombiano, exigen justicia por la muerte de la chica; el presunto feminicida fue detenido ayer ESTADOS P. 10

HOY ESCRIBE

Fueron millones de europeos los que vieron la golpiza del joven en Cancún, que pudo haber sido mortal. Esas imágenes impactan en el turismo. Porque México también es un país que vive del turismo. Cada vez vemos como mucha gente ya no quiere viajar a este maravilloso país. Esas imágenes no ayudan en absoluto porque reflejan la vulnerabilidad de México y los mexicanos.

ALBERTO PELÁEZ PÁGINA 16

DIARIO
ContraRéplica
www.contrareplica.mx
PERIODISMO DE INVESTIGACIÓN
No. 1293 / Año 04/ Lunes 18 de septiembre de 2023. EJEMPLAR GRATUITO

En 10 meses, UNAM paga 5.5 mdp por imprimir Gaceta

POR ELIA CRUZ CALLEJA

En marzo, la administración de Enrique Graue firmó convenio de impresión con el diario 'La Crónica'

El contrato por imprimir 10 mil ejemplares a la semana está vigente del 1 de marzo al 31 de diciembre

A la par, cubrirá salarios por 7 mdp a 66 empleados adscritos a su imprenta que está parada. Pág. 4

SHEINBAUM SUMA PRIISTAS Y PERREDISTAS DE MICHOACÁN

CLAUDIA SHEINBAUM ARRANCA GIRA NACIONAL. Al iniciar su recorrido por el país, la virtual candidata de la 4T, Claudia Sheinbaum, sumó a liderazgos priistas, diputados locales del PRD, a miembros de la sociedad civil, campesinos, indígenas y representantes empresariales. La morenista firmó el Convenio de Unidad para la Transformación. Foto: Cortesía. Pág. 5

▶ MARTÍ BATRES LANZA PLAN PARA RECUPERAR LA CDMX P. 10
▶ IGNACIO MIER PONE A CONSULTA SU CANDIDATURA EN PUEBLA P. 6

AMLO INICIA PRUEBAS DEL TREN TRANSÍSTMICO

NUEVO SISTEMA DE TRANSPORTE. Conectará el Océano Pacífico con el Golfo de México. Foto: Cortesía. Pág. 4

EU SUSPENDE OPERACIONES DE CARGA EN PUENTE LAS AMÉRICAS P. 13

▶ INQUIETA A ARMADORAS MEXICANAS HUELGAS EN EU

ALEXA MORENO GANA EL ORO EN MUNDIAL DE GIMNASIA ARTÍSTICA DE FRANCIA

La gimnasta celebró su triunfo alzando la bandera de México. Especial. Pág. 3

¿Cómo quieren su casa los millennials? ¿Y la generación Z? / Mariel Zúñiga P. 13

Se acrecientan riesgos para 2024: IP / Gerardo Flores P. 12

"El loco", realidad latinoamericana / Antonio Sandoval P. 2

CÁMARA DE DIPUTADOS
LXV LEGISLATURA

SÍNTESIS INFORMATIVA NACIONAL

MESA DIRECTIVA

COORDINACIÓN DE COMUNICACIÓN SOCIAL

"2023, AÑO DE FRANCISCO VILLA, EL REVOLUCIONARIO DEL PUEBLO"

PERIÓDICO	PÁGINA	FECHA	SECCIÓN
Reporte Indigo	5	18/09/2023	LEGISLATIVO

#Legislativo

"López Obrador es machista y misógino"

POR RUBÉN ARIZMENDI

La senadora Kenia López Rabadán calificó de soberbio y de autoritarismo que el presidente de la República no haya invitado a las tres mujeres que representan a los otros Poderes de la Unión al aniversario 213 del inicio de nuestra independencia.

La vicecoordinadora del grupo parlamentario del Partido Acción Nacional en el Senado, indicó que López Obrador "piensa que solo él representa al Estado" y afirmó que quedará demostrado que se equivoca y que México es de todos, por lo que lo calificó de "machista y misógino".

La también presidenta de la Comisión de Derechos Humanos en el Senado dijo que este gobierno de Morena "es una vergüenza para la patria".

"Con una brutal soberbia cargada de machismo y misoginia, el presidente decidió no convocar a las tres mujeres que hoy representan a los demás poderes. No las invitó al grito de independencia, ni al desfile militar".

"Las presidentas, de la Corte #NormaPiña, Senadores @Ana_LiliaRivera y de los Diputados @MarcelaGuerraNL, no serán invitadas por el autoritario y machista titular del Ejecutivo", escribió la senadora en su cuenta oficial de X.

Con estas acciones AMLO debe pensar: "El Estado soy yo", sin embargo, "le vamos a demostrar que está equivocado en la Ciudad de México y en todo el país. México es de todos, las fiestas patrias son de todos, la Independencia es de todos", puntualizó.

FOTO: CUARTOSCURO

Por autoritario y soberbio, AMLO no invitó a presidentas de la Corte, Senado y Diputados a fiestas patrias, aseguró la legisladora Kenia López.

PERIÓDICO	PÁGINA	FECHA	SECCIÓN
unomásuno	4	18/09/2023	LEGISLATIVO

Embajadora de Ucrania cuestiona política de "neutralidad" de México por presencia rusa en desfile

RAFAEL ORTIZ

La embajadora de Ucrania en México, Oksana Dramaretska, cuestionó la participación de Rusia en el Desfile Cívico Militar en la Ciudad de México, con motivo del 213 aniversario de la Independencia de México.

En un mensaje publicado a través de sus redes sociales, escribió *"El Desfile Cívico Militar en CdMx, mancillado por la participación de un regimiento ruso: sus botas y manos de criminales de guerra están manchadas de sangre".*

De igual manera, la embajadora ucraniana cuestionó: *"¿Cómo de coherente es, Sr. @lopezobrador_, su política de neutralidad y su condena de la agresión de Rusia contra mi país?".*

Hay que destacar que entre los países invitados al desfile conmemorativo por la Independencia de México estuvieron ***El Salvador, Ecuador, Cuba, Colombia, Chile, Panamá, Nicaragua, Nepal, Guatemala, Honduras, Rusia, República Dominicana, Corea del Sur, Brasil, Belice, Uruguay, Venezuela, Sri Lanka y China.***

Por su parte, la Embajada de Rusia en México, destacó en sus redes sociales la participación del ***Regimiento Preobrazhenskiy, que de acuerdo con su posteo es una de las formaciones del ejército ruso creado en 1961.***

"Es un honor participar en un evento tan importante para el pueblo mexicano. ¡Viva la amistad entre México y Rusia! ¡Viva México!", destacaron en su mensaje.

Ante esto, la legisladora y aspirante a la presidencia de la oposición ***Xóchitl Gálvez indicó que el presidente no invitó a los representantes de los Poderes Legislativo y Judicial, "pero sí a militares de gobiernos autoritarios".***

"Ya dejó en claro que sus amigos son los dictadores, no los demócratas", sentenció la virtual candidata del ***Frente Amplio por México.***

Por su parte, la senadora del Partido Acción Nacional (PAN), ***Lilly Téllez, ofreció una disculpa a la ciudadanía de Ucrania y a su presidente Volodímir Zelenski por la invitación.***

"Los mexicanos reprobamos la dictadura asesina de Putin y apoyamos a Ucrania", expuso en sus redes sociales.

PERIÓDICO	PÁGINA	FECHA	SECCIÓN
EL FINANCIERO	1-40	18/09/2023	LEGISLATIVO

CONTROVERSIA. DESATA CRÍTICAS EL HECHO DE QUE AMLO INVITARA A TROPAS DEL EJÉRCITO RUSO AL DESFILE DEL 16. PÁG. 40

CUARTOSCURO

Reclamos. Comitiva de soldados rusos, durante su participación en el desfile militar mexicano, el pasado sábado 16 de septiembre, en el Zócalo capitalino.

"No invitó al Judicial y al Legislativo, pero sí a militares de gobiernos autoritarios": Xóchitl

TAMBIÉN HUBO DE CUBA, VENEZUELA...

Presencia de tropas rusas en desfile desata airadas críticas

"Sus botas y manos de criminales están manchadas de sangre", dice Oksana Dramaretska, embajadora de Ucrania en México

La decisión del gobierno del presidente Andrés Manuel López Obrador de invitar a una delegación de Rusia a participar en el desfile desató airadas reacciones. La embajadora de Ucrania en México, Oksana Dramaretska, afirmó que el acto se vio "mancillado" por militares rusos porque "sus botas y manos de criminales están manchadas de sangre".

"¿Cómo de coherente es, señor Andrés Manuel López Obrador, su política de neutralidad y su condena de la agresión contra mi país?", se preguntó Dramaretska en un mensaje publicado en X, antes Twitter.

A las críticas también se sumó el senador sin partido Emilio Álvarez Icaza, quien expresó en su cuenta de X que "miles de ucranianos muertos bajo bombardeos rusos, y hoy el 'humanismo mexicano' se coloca del lado de Putin el invasor".

El periódico *La Prensa*, de Nicaragua, publicó en su portal la nota *Presencia de soldados nicaragüenses en desfile mexicano provoca descontento*. La nota refiere que "la presencia de contingentes de los Ejércitos de Nicaragua y Rusia, en el desfile militar celebrado por el 213° aniversario de la Independencia de México, provocó el rechazo de diversos sectores y críticas a la política exterior del Presidente".

La Prensa reporta que "Nicaragua estuvo representada por una delegación de cadetes que portaban la bandera azul y blanco. Su presencia desató el rechazo de los sectores que lamentan la 'complacencia' del gobierno del izquierdista Andrés Manuel López Obrador, ante los crímenes de lesa humanidad y múltiples violaciones a los derechos humanos, que han atribuido al dictador Daniel Ortega".

Xóchitl Gálvez, aspirante presidencial del Frente opositor, señaló ayer desde Zacatecas que "desfiló el Ejército de Rusia, el de Nicaragua, que son gobiernos autoritarios, que no respetan los derechos humanos. Rusia invadió Ucrania, violentó derechos humanos, eso lo ha dicho la ONU, y fue una invasión ilegal".

Cuestionó que López Obrador no haya invitado al acto "a los representantes de los poderes Legislativo y Judicial, pero sí a militares de gobiernos autoritarios. Ya dejó claro que sus amigos son los dictadores, no los demócratas. #VergüenzaMundial".

También dijo que soñaba con que en el desfile de Independencia de 2025 "esté un contingente de Ucrania y no uno de Rusia ni de Nicaragua. Los contingentes extranjeros deben ser digna compañía de nuestras Fuerzas Armadas".

En contraste, la embajada de Rusia publicó que "soldados del 154° Regimiento Preobrazhenskiy participaron en un desfile cívico militar con motivo del Día de la Independencia de México. El Regimiento Preobrazhenskiy es una de las formaciones más famosas del Ejército ruso. Fue creado en 1691".

"Es un honor participar en un evento tan importante para el pueblo mexicano. ¡Viva la amistad entre México y Rusia! ¡Viva México!".

La embajadora eminente Martha Bárcena, exrepresentante de México en Estados Unidos, posteó ayer: "¿Qué razonamiento puede haber tras la malhadada invitación a participar en el Desfile Militar del 16 de septiembre al Ejército ruso? No se puede ni debe invitar al ejército de un país invasor, que viola los principios de derecho internacional", y arrobó a la embajadora ucraniana.

El exembajador de México en Estados Unidos, Arturo Sarukhán, lamentó que el gobierno mexicano haya incluido a esta comitiva rusa: "Este es un país que no sólo ha ignorado la violación a la carta de las Naciones Unidas y al derecho internacional, sino que además intenta provocar. Esto es inaceptable".

Este acto también fue cuestionado en el portal Visegrad 24, que reporta noticias de Europa central y del este. "AMLO no tiene problema con apoyar a un Estado agresor que inició una guerra de agresiones contra Ucrania en 2022", resaltó.

En el desfile militar también intervinieron representaciones de China, Colombia, Cuba, Ecuador, El Salvador, Nicaragua, Venezuela, entre otros. *—Con información de Eduardo Ortega, Pedro Hiriart y AP.*

PERIÓDICO	PÁGINA	FECHA	SECCIÓN
EL FINANCIERO	1-40	18/09/2023	LEGISLATIVO

"¿Cómo de coherente es, señor López Obrador, su condena a la agresión a mi país?"
OKSANA DRAMARETSKA
Embajadora de Ucrania en México

"Ya dejó claro (AMLO) que sus amigos son los dictadores, no los demócratas"
XÓCHITL GÁLVEZ
Aspirante presidencial

"Miles de ucranianos muertos y el 'humanismo mexicano' se coloca del lado de Putin"
EMILIO ÁLVAREZ ICAZA
Senador del Grupo Plural

"No se puede ni debe invitar al ejército de un país invasor, que viola el derecho internacional"
MARTHA BÁRCENA
Exembajadora de México en EU

"(Rusia) es un país que ha ignorado la violación a la carta de Naciones Unidas e intenta provocar"
ARTURO SARUKHÁN
Exembajador de México en EU

PERIÓDICO	PAGINA	FECHA	SECCIÓN
NSS Oaxaca® Información minuto a minuto		18/09/2023	LEGISLATIVO

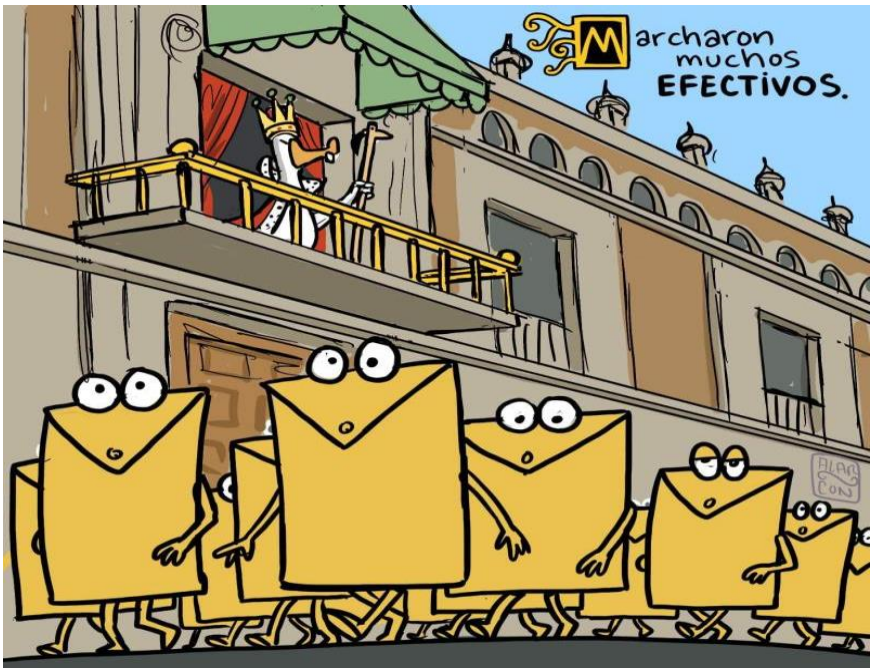

Las fiestas cívicas son de todos

La lista de invitados a ceremonias conmemorativas señalan a los ocupantes de los cargos en ese mundo oficial o gubernamental; en ese protocolo no caben las simpatías personales o conveniencia política. Pero en vísperas de celebrar el tradicional Grito, la fiesta patriótica más importante del calendario oficial, no les llegó invitación a quienes debían estar presentes, a los representantes de los poderes Legislativo y Judicial. En esta ceremonia que se festeja en todo el país desde las residencias del Ejecutivo estatal y municipal en la que se practica un acto además democrático y popular, el Poder Ejecutivo federal “se reserva el derecho de admisión” y en un acto grosero y lesivo, no autoriza se invite a las ceremonias en honor a los llamados Niños Héroes de Chapultepec, ni a la del Grito a la presidenta del Poder Legislativo Marcela Guerra porque es miembro de otro partido político.

https://www.nssoaxaca.com/2023/09/17/las-fiestas-civicas-son-de-todos/

PERIÓDICO	PÁGINA	FECHA	SECCIÓN
Formatosiete		18/09/2023	LEGISLATIVO

APUNTES | Deja de estar jodiendo Samuel

Los dirigentes nacionales de los partidos que integran el Frente Amplio por México acordaron que sus legisladores en el Congreso de Nuevo León no darán licencia al gobernador Samuel García, si la solicita para buscar la candidatura presidencial rumbo a 2024.

Reunidos en Monterrey, Marko Cortés, del PAN; Alejandro Moreno, del PRI, y Jesús Zambrano, del PRD, cerraron filas en apoyo a diputados y diputadas locales, así como alcaldes que han sido presionados y perseguidos por el gobernador Samuel García para que se cambien a Movimiento Ciudadano.

De 42 diputados que conforman el Congreso local, el PAN tiene 14, el PRI, 13 y una diputada con licencia, suficientes para conformar una mayoría simple.

Los tres dirigentes nacionales coincidieron en que Samuel García debe cumplir con Nuevo León, que trabaje y no se vaya a una aventura y convertirse en esquirol en favor de Morena y López Obrador.

«Hemos platicado que si presenta la solicitud de licencia, el voto será en contra para no darla. Está claro, para que no se haga la víctima, que no queremos que sea comparsa y que se ponga a trabajar», le dijo Marko Cortés líder nacional del PAN e integrante del Frente amplio por México, a Samuel García.

Luego lo remató diciendo: «Le exigimos que se ponga a jalar y no se vaya a la aventura, que es hacerle el servicio de dividir el voto en favor de Morena. Deja de estar chingando pinche esquirol. Acordamos –le advirtió- que si llega por presión de López Obrador no contará con la licencia del Congreso local, que trabaje y no se ande distrayendo», dijo Cortés.

A su vez, Alito Moreno dijo que no es que Samuel García sea un peligro para el Frente o que preocupe la competencia electoral, «tiene que asumir su responsabilidad en Nuevo León, en lugar de asumir una clara estrategia de querer dividir al bloque opositor».

«Jamás en los últimos 40 años habían visto un ataque directo contra quienes piensan distinto y eso tenemos, lo vamos a denunciar, Samuel García no tiene los números para competir, es prestarse a una competencia simulada y dividir, es hacerle el juego y el servicio a Morena. Está trabajando a favor de Morena«, señaló el dirigente priista.

Finalmente Jesús Zambrano, líder nacional del PRD expuso: «Habrá que ver si puede entrar a la contienda, no tenemos tampoco miedo a quien quieran postular en MC, si se empeñan en querer dividir, pero no les alcanza».

Luego, el líder perredista adelantó que en el 2024 la disputa por el país estará sólo entre dos grandes alianzas, con dos mujeres, no va a haber lugar para una tercera vía, se les hace bolas el engrudo con esa posibilidad, así que solo mujeres y Xóchitl Gálvez será la triunfadora».

Me da la impresión de que a Dante se le revirtió la estrategia de apoyar a AMLO con uno de sus militantes, lanzándolo al ruedo aunque no tenga posibilidades de nada pero sirviendo de esquirol. El problema es que todo hace indicar que ni así le arrebatarán al Frente Amplio por México el triunfo de la presidencia.

Por cierto, a este evento asistieron el líder de la bancada priista federal Rubén Moreira **y la presidenta del Congreso, Marcela Guerra**, así como alcaldes y diputados federales y locales de Nuevo León.

https://formato7.com/2023/09/17/apuntes-deja-de-estar-jodiendo-samuel/

PERIÓDICO	PÁGINA	FECHA	SECCIÓN
publimetro	0	18/09/2023	OPINIÓN

Opinión

Por Mariana Gómez del Campo

Fiestas patrias: autoritarismo, misoginia y violencia

Este año las fiestas patrias fueron una muestra más del egocentrismo del inquilino de Palacio. Su egolatría ha llegado a tal nivel que en esta ocasión decidió que una celebración de las y los mexicanos giraría únicamente en torno a él, ahora hasta se siente el dueño de los festejos nacionales.

La fiesta de Independencia no es un acto de gobierno como López Obrador lo cree, al contrario, con ella se impulsa la identidad nacional y por esta razón los tres poderes deben figurar siempre pues su tarea es representarnos.

El hecho de haber vetado al Poder Judicial y al Legislativo de las celebraciones del 15 y 16 de septiembre además de demostrar su hambre de control y su nula capacidad para manejar la relación que debe tener el presidente de la República con los otros dos poderes de la Unión, nos ha hecho ver por una parte, el terror que le tiene a la presidenta de la Suprema Corte de Justicia de la Nación.

Y por la otra, la poca importancia que le da al momento histórico que vive México al tener mujeres que lo representan pues ni la ministra Norma Piña, presidenta de la Suprema Corte, ni las presidentas de las Cámaras que integran el Congreso de la Unión, la senadora Ana Lilia Rivera y la diputada Marcela Guerra, fueron tomadas en cuenta.

Al gobierno morenista una vez más no le importaron ni las instituciones, ni los mexicanos y mucho menos la democracia dejando en evidencia su autoritarismo, misoginia e intolerancia.

Como si esto no fuera suficiente, ante la estrategia en materia de seguridad basada en "abrazos y no balazos", en 12 municipios del país, se suspendieron las fiestas patrias con motivo de la violencia.

Definitivamente el grito debió haber sido en honor a las personas que cada hora desaparecen en México, en honor a los más de 3 mil niñas y niños que por falta de medicamentos oncológicos han muerto, en honor a los 20 millones de personas que sin el Seguro Popular se quedaron sin atención médica y en honor a los más de 150 periodistas activistas asesinados. Al tiempo…

PERIÓDICO	PÁGINA	FECHA	SECCIÓN
publimetro	0	18/09/2023	OPINIÓN

DETALLES. El presidente de México hace a un lado a las mujeres que representan al Poder Judicial y al Legislativo pero eso sí, la tiranía fue protagonista durante el desfile militar del 16 de septiembre pues pudimos observar la presencia de tropas militares rusas, un país invasor, así como de los ejércitos de regímenes autoritarios como Cuba, Nicaragua y Venezuela. Las acciones de López Obrador hablan por sí solas, es evidente que repudia la democracia.

Quiero ofrecer una sincera disculpa a los ciudadanos de esos países y que tengan la certeza de que la manifestación de autoritarismo que se vivió durante el desfile no forma parte del sentir ni de la forma de pensar del pueblo de México.

PERIÓDICO	PÁGINA	FECHA	SECCIÓN
EL FINANCIERO	42	18/09/2023	OPINIÓN

El desfile de López Obrador

Enseñó el escenario y las compañías con las cuales quiere estar

USO DE RAZÓN

Pablo Hiriart

Opine usted:
phiriart@elfinanciero.com.mx
phiriartlebert@gmail.com

@PabloHiriart

El sueño no cumplido de López Obrador se proyectó el sábado en la ceremonia del Desfile Militar del 16 de septiembre: él convertido en dictador de un país aliado a las tiranías que abolieron las libertades individuales.

Sólo un sueño, porque gracias a la valentía de la mayoría en la Suprema Corte, a la prensa que asumió su responsabilidad, a partidos opositores que no se doblaron, a la sociedad que con su voto le quitó al gobierno la mayoría calificada en el Congreso, México se salvó de la dictadura.

Al menos, por ahora.

El proyecto del lopezobradorismo de llevar a México hacia la dictadura tiene candidata presidencial, cuyo nombre es de todos conocido: Claudia Sheinbaum.

Cantar victoria porque no pudo quedarse físicamente en Palacio Nacional, como era su intención, sería un error histórico.

El que piense que López Obrador desistió de su proyecto de instaurar en México una tiranía, es porque no lo conoce. O finge no conocerlo.

Su sueño, que es decir su proyecto, se evidenció en el balcón de Palacio Nacional donde estuvo rodeado de militares, su esposa, secretarios suyos, y ningún representante de los otros poderes.

Ahí estaba un solo poder: el suyo.

Y abajo, por las calles del Zócalo capitalino, junto al Ejército Nacional Mexicano, desfilaron tropas del 154° Regimiento Preobrazhenskiy de Rusia. Tropas de la tiranía de Daniel Ortega, de Nicaragua. De Nicolás Maduro, de Venezuela. De Díaz-Canel, de Cuba.

Por una parte, qué bueno que enseñó el escenario y las compañías con las cuales quiere estar. Y con quienes no tolera compartir siquiera un espacio físico en el día de la unidad nacional: los otros dos poderes de la Federación.

De tal manera que quienes por inocencia o conveniencia han sido condescendientes con AMLO, no podrán cerrar los ojos ante lo que vimos el sábado.

Para el interés nacional, lo que hizo el Presidente es una irresponsabilidad mayúscula.

Invitar tropas rusas a desfilar al Zócalo va mucho más allá de la megalomanía enfermiza de dominar la agenda y la discusión pública. Que se hable de él en primer lugar, para bien o para mal, pero estar ahí, en el centro de la conversación nacional.

Manchó un día de unidad nacional, al excluir de Palacio a los que piensan diferente a él, como es el caso de la presidenta del Congreso, Marcela Guerra. Y a quienes han cumplido con la función de frenar algunas de sus violaciones a la Constitución, como es la Suprema Corte. Norma Piña y la presidenta de la Cámara de Diputados debieron estar ahí, y fueron excluidas.

El Ejército ruso invadió a un país vecino, a sangre y fuego, Ucrania, la heroica nación a la que Putin le declaró la guerra. La representación de México en el Consejo de Seguridad de la ONU condenó la invasión, pero el Presidente de nuestro país invitó a los soldados rusos a desfilar en el Zócalo.

Su pacifismo es falso. Nuestro gobierno no está del lado de la débil víctima, sino del lado del Ejército agresor.

Atenta contra el interés nacional porque, como Ucrania, somos vecinos de una súper potencia nuclear, de historial expansionista e intervencionista.

Va contra el interés de México hacerles guiños y cortejos a los imperios cuando, en abierta violación a las leyes internacionales, despojan de territorio a sus vecinos. O invaden a otros países. Lo hemos padecido. ¿No que sabía mucho de historia?

Una vergüenza que por nuestras calles desfilen soldados de la dictadura nicaragüense, que encarceló a los candidatos presidenciales que iban a contender contra Daniel Ortega, y otros tuvieron que huir al exilio. Persigue a sacerdotes. Acabó con la prensa libre y la vigencia de los derechos humanos.

Ese es el México que quiere López Obrador. Sin opositores, sin separación de poderes, sin medios de comunicación en los que se exprese la crítica, sin derechos individuales, y él rodeado de militares allá en lo alto.

Se tiene que ir, pero no ha renunciado a su proyecto.

El México que quiere estará en la boleta electoral. Y el proyecto lo vimos el sábado en el balcón de Palacio y en el Zócalo.

PERIÓDICO	PAGINA	FECHA	SECCIÓN
24 HORAS EL DIARIO SIN LÍMITES	3	18/09/2023	OPINIÓN

La aversión de AMLO por las mujeres

Tener un Gabinete paritario de nada sirve cuando las políticas públicas de Andrés Manuel López Obrador a favor de las mujeres no existen, es más, cuando las que existían las eliminó y peor aún cuando no tolera compartir el balcón presidencial con las tres mujeres que encabezan dos de los tres Poderes de la Unión.

Desde el inicio de su administración, el presidente López Obrador mostró su aversión por las mujeres, principalmente por las más vulnerables al quitar las estancias infantiles, los comedores escolares, las escuelas de tiempo completo y la disminución de refugios para quienes han sido violentadas.

En cinco años del gobierno de la 4T, el panorama no ha cambiado y el presupuesto para 2024 también refleja el desdén hacia el género femenino.

Lejos de apoyar a los grupos vulnerables, López Obrador decidió reducir en 0.3% el recurso para el Programa de Apoyo para el Bienestar de las Niñas y Niños, hijos de madres trabajadoras.

En tanto, los Programas de Apoyo a las Instancias de Mujeres en las Entidades Federativas (PAIMEF) y los Refugios sólo tuvieron un ridículo aumento del 0.02%.

De acuerdo con la Red Nacional de Refugios y Fundar, la asignación presupuestaria para las dependencias encargadas de operar la política de igualdad de género y combate a la violencia contra las mujeres sigue sin ser progresiva.

A pesar de que las muertes violentas, los feminicidios y la violencia familiar se han incrementado considerablemente en el país, el Presidente decidió ahorcar a los centros que brindan cobijo a mujeres víctimas de la violencia machista y a sus hijos.

Si bien el Gobierno puede argumentar recursos insuficientes para apoyar a las mujeres, hay situaciones que nada tienen que ver con dinero y en las que el Presidente mostró, una vez más, su aversión por este género.

Por primera ocasión, dos de los tres Poderes de la Unión son encabezados por mujeres: en el caso del Poder Judicial está representado por la ministra Norma Piña y el poder Legislativo está representado por la presidenta del Senado, Ana Lilia Rivera, y por la presidenta de la Cámara de Diputados, Marcela Guerra.

Sin embargo, ante el argumento de que no se lleva bien con la ministra Piña, el Presidente decidió no invitar a las titulares de los Poderes Judicial y Legislativo a la ceremonia del Grito de Independencia ni al desfile militar.

La aversión y el odio de López Obrador por una mujer hizo que se le olvidara que México es una República y está formada por tres Poderes independientes y que las ceremonias de las fiestas patrias son republicanas y no un evento privado para un solo hombre.

Y EN PREGUNTA SIN OFENSA:

En dónde quedó el trabajo de la canciller Alicia Bárcena, quien al parecer no advirtió al presidente López Obrador de la falta diplomática por invitar a ejércitos de otras naciones que violentan derechos humanos y no respetan la independencia de otros pueblos, como Rusia, al desfile militar del 16 de septiembre. ¿O será que el Presidente no le hace caso?

PERIÓDICO	PÁGINA	FECHA	SECCIÓN
La Jornada	8	18/09/2023	OPINIÓN

ASTILLERO

El Grito, sin Piña ni Guerra // Ovidio, sorpresa del 15 // Claudia inicia "inclusiones" // Abre puertas en Michoacán

JULIO HERNÁNDEZ LÓPEZ

LA VIRTUAL CANDIDATA presidencial de Morena y sus aliados, Claudia Sheinbaum Pardo, escogió Michoacán para iniciar la primera de sus giras ya casi electorales. El anfitrión financiero, Alfredo Ramírez Bedolla, organizó actos masivos optimistas en medio de una larga situación crítica que vive la entidad a causa del crimen organizado, sus choques internos y sus agresiones a la población civil, que rebasan a las diversas instancias de gobierno.

CLAUDIA, A LO suyo: mantener la visualización propagandística de amplias expresiones a su favor, reiterar alianzas políticas con los cuadros directivos estatales (los comités de defensa de la llamada 4T) y abrir el escenario a la incorporación de personajes y grupos disímbolos a cuenta y cuento de que firmen un Acuerdo de Unidad para la Transformación al que pueden concurrir militantes y simpatizantes de otros partidos, que al estampar su firma iniciarían un proceso de supuesta redención cívica y eventuales postulaciones a cargos. ¿Dónde o cuándo se ha escuchado antes eso?

EN UN PRIMER plano, a esta gira acompañaron a la virtual candidata el presidente del partido, Mario Delgado, y uno de los tres coordinadores hasta ahora designados, Gerardo Fernández Noroña, responsable de las vocerías. Una fotografía alegre mostró a estos tres personajes con el transportador local, el gobernador Ramírez Bedolla, anunciando su arribo a Morelia.

APARTE LLEGARON RICARDO Monreal, otro de los integrantes de la trinidad coordinadora, y Manuel Velasco Coello, del Verde, quien no tiene cargo en la estructura claudista pero asegura que se sumará a todo lo que le sea posible en apoyo de la virtual candidata. No asistió Adán Augusto López Hernández, quien se va especializando en no acompañar a Sheinbaum en actos públicos significativos. ¿Será porque tiene más trabajo que los otros coordinadores y ello le impide andar bajo los reflectores?, ¿o subsiste algún tipo de malestar o mal entendimiento que no se ha podido procesar positivamente?

LOS FESTEJOS PATRIOS permitieron a muchos asistentes al Grito, y al posterior desfile cívico y militar, reiterar sonoramente su adhesión al Presidente de la República, quien nuevamente añadió vivas y mueras en la noche del 15 a la alocución tradicional.

ENTRE LOS INVITADOS a la ceremonia en Palacio Nacional no estuvieron las representantes de los otros poderes (las presidentas de la Corte, Norma Piña, y del Congreso, la diputada priísta Marcela Guerra), lo cual generó críticas de parte de opositores al obradorismo, quienes consideraron que así se agrava la tendencia "dictatorial" del político tabasqueño. No es un asunto jurídico, pues no hay normatividad que obligue al Ejecutivo a invitar a los festejos patrios a los titulares de los otros poderes, pero sí de urbanidad política que en este caso fue rota por expresas divergencias del habitante de Palacio Nacional, sobre todo con la ministra Piña.

EL MISMO 15, horas antes del Grito, Ovidio Guzmán fue extraditado a Estados Unidos, en un movimiento sorpresivo que incluso llevó a temer reacciones violentas de esa facción del cártel de Sinaloa, que no se produjeron. Hijo de Joaquín Guzmán Loera y apodado el *Ratón*, Ovidio fue la figura central de dos *culiacanazos*, menos grave el segundo (en enero de este año), cuando sí lo detuvieron, que el primero (en octubre de 2019), cuando hubo de ser liberado por orden presidencial para evitar la masacre que prefiguraban en la capital sinaloense los dominantes comandos jefaturados por los *Chapitos*.

Y, MIENTRAS LA Comisión Nacional de Honestidad y Justicia de Morena ha determinado, aunque sin plazos, la ruta a seguir para resolver las quejas de Marcelo Ebrard por el pasado proceso interno, ¡hasta mañana, con Xóchitl Gálvez tratando de poner distancia del tema candente de sus casas, la que apostó y aún no alcanza a demostrar que cumplió al cien con lo prometido al perder, y la que posteriormente compró en medio de un tufo innegable de corrupción!

PERIÓDICO	PÁGINA	FECHA	SECCIÓN
Los tres poderes		18/09/2023	OPINIÓN

LOS TRES PODERES

Juan López Miguel

PAQUETE ECONÓMICO 2024: PAN, MENOS DEUDA Y MÁS RECURSOS PARA SALUD; PRI: APOYO AL CAMPO, PENSIÓN ADULTOS MAYORES A 60 AÑOS…

Como nunca, en el Congreso, es donde resonancia de nuestra vida política, impacta a todos los grupos parlamentarios, en los tiempos de la sucesión.

En el Senado, de aquí, a diciembre y hasta el dos de junio del año siguiente, hay dos temas, el proyecto de iniciativa en Ley de Ingresos y la personalidad de una de sus integrantes en el pleno, la candidata presidencial del Frente Amplio por México, Xóchitl Gálvez Ruiz.

En la sede de avenida Congreso de la Unión, número 66, el paquete económico para el ejercicio fiscal que inicia a partir del primero de enero próximo y termina 31 de diciembre de ese año.

En el asunto de la senadora hidalguense, hay que decirlo de una vez, destacado hombre de leyes, patriota, bagaje, trayectoria, leal a sus principios, institucional, quien pide omitir su nombre, ilustra a esta columna que ella, no tiene obligación de solicitar licencia al encargo, ni en precampaña, ni en campaña por la Presidencia.

“Hay que atenerse a lo dispuesto en los artículos 62, 63 y 64 la Constitución. Veo un tema ético, no jurídico”.

¡Claro!, si por ética, Bertha Xóchitl Gálvez, solicita, ¡qué bueno! Empero, como desde el pasado sexenio, en este país, la política vertical, propone y dispone, y todo es “inédito”, como por ejemplo,

que Andrés Manuel Llegue al poder, y en estos días, la nación ya sabe que una mujer será la Presidente de la República a partir del primero de octubre del 2024, no es novedad, que ella, decida no solicitar licencia.

Y tiene justificación: qué mejor ejemplo, que el que a diario, semana inglesa, ofrece desde su tribuna matinal, el presidente Andrés Manuel López Obrador, quien habla, repite, reitera su discurso político, el cual, incurre en lo mismo.

¿Por qué no utilizar la tribuna del Federalismo, del pueblo, más cuando se trata de una candidata a la Presidencia?

Ya lo confirmó semanas atrás: "aquí voy a seguir trabajando", en el Senado.

Son ejemplos de por qué, en los tiempos de la sucesión, cuando dos mujeres disputan Presidencia de la República, en el Congreso de la Unión, impactan con su candidatura, discurso político y estilo personal de hacer política, Xochitl Gálvez y Claudia Sheinbaum Pardo.

Hasta ahora, hay que decirlo, la candidata del PAN-PRI-PRD, lleva ventaja en esos grupos parlamentarios, donde no hay demasiada división como en Morena, por el modo con que le "pegaron" y "pagaron" a Marcelo Luis Ebrard Casaubón, en el proceso interno del partido oficial.

Reiteramos, lo que motivó a que la ex jefa del gobierno en CDMX, se trasladara al Palacio Legislativo de San Lázaro, a ofrecer el oro y el moro, para que no renuncien a la bancada, diputados federales que se la jugaron con uno de sus antecesores en el gobierno capitalino.

Y más, cuando el diputado Moisés Ignacio Mier Velazco, indeciso, titubea en si sí o no, solicita licencia, para buscar candidatura de Morena, al gobierno de Puebla, cuando el senador Alejandro Armenta, lleva ventaja.

El todavía coordinador parlamentario de Morena en San Lázaro, reiteramos, prendió dos veladoras durante el proceso interno del partido: una para Adán Augusto López Hernández y, otra, para Marcelo Ebrard.

Sólo falta que el gran elector, decida; u opta por candidato (a) local.

Además, la sucesión en los estados, cuya elección empata para gobernador y Presidente de la República, como Chiapas, está en el "pico" de su efervescencia, donde el senador Oscar Eduardo Ramírez Aguilar, va por la candidatura de Morena, para esa entidad.

El "jaguar negro", como de manera coloquial lo llaman miembros en la bancada que coordina, es también presidente en Junta de Coordinación Política, uno de los órganos de gobierno en el Senado.

Cumple con su responsabilidad legislativa y se da tiempo para su proyecto de futuro, en una entidad en la cual, el también senador Manuel Velasco Coello, la dejó al más alto nivel de violencia y delincuencia, como Lázaro Cárdenas Batel, en Michoacán, al hoy diputado, Leonel Godoy Rangel.

¿Y quién les dice algo? ¡Nadie!, la impunidad que los protegió fue en su momento, de "Los Pinos" y, hoy, de Palacio Nacional.

A todo ese escenario político-electoral, se añade el paquete económico para el ejercicio fiscal 2024, año en el cual, 9 meses lo ejercerá el presidente López Obrador y, el último trimestre, quien gane elección por la Presidencia: Bertha Xóchitl o Claudia Sheinbaum.

A ver en qué estado reciben el balance financiero de ese año, la ganadora de la cereza del pastel electoral en ese año.

Hay que decirlo de una vez, con un año de anticipación: en este asunto, lo que mal empieza, mal acaba. O cómo interpretar lo que aquí ponderamos jueves pasado: Presupuesto de Egresos de la Federación, es aproximadamente, 9 billones de pesos, y los Ingresos, ¡7.3 bdp!

PERIÓDICO	PÁGINA	FECHA	SECCIÓN
Los tres poderes		18/09/2023	OPINIÓN

Enorme boquete financiero de aproximadamente 1.8 bdp, que, acusó el PAN en el Congreso y en su dirigencia, obliga al gobierno de Andrés Manuel López Obrador, adquirir más deuda, y la bancada que coordina Rubén Ignacio Moreira Valdez, advierte que en 2024, cada mexicano al nacer, ya debe 127 mil pesos, 14 mil más que en 2022.

Es el negrito en el arroz del proyecto de Presupuesto e Ingresos que presentó a Cámara de Diputados el pasado 8 del mes en curso, el secretario de Hacienda, Rogelio Ramírez de la O, a la presidenta en mesa directiva de la representación popular, Marcela Guerra Castillo.

Por lo pronto, disputa en San Lázaro, es por el gasto público, en el que el diputado Moreira acusa que los Criterios Generales de Política Económica que envió el Presidente, olvida a los campesinos más pobres.

Pone como ejemplo que la Comisión Nacional de Zonas Áridas contaba con 1,167 mdp en 2018, para el 2024, se le darán únicamente 67 millones. Es decir, solo el 5 por ciento. El priista de Coahuila, recuerda al titular del Poder Ejecutivo Federal, que esa institución, se creó para apoyar a los campesinos más pobres, que son los que viven en el desierto.

Representa una quita del 95 por ciento de recursos para los campesinos que viven en algunas regiones de los estados de SLP, Coahuila, Chihuahua, sur de Nuevo León e Hidalgo, entre otros.

Cual hace cinco años acusaba Andrés Manuel López Obrador y su clase política, ayer, en posicionamiento, lo reitera el diputado Rubén Moreira: el gobierno neoliberal de Morena, afecta a los más pobres de éntrelos pobres, a quienes viven en las condiciones más difíciles.

Los recursos de este rubro, se destinaban para la construcción de establos, corrales, graneros, captadores de agua, unidades de riego y refacciones, entre otras necesidades. Este Fondo, apoyaba a pequeños ganaderos, candelilleros, a la gente que trabaja lechugilla.

¡Obvio!, seguramente cuando Xóchitl Gálvez, cual candidata en campaña, recorra esas partes de país, va a recordar a los trabajadores del campo, cuya materia prima es lechugilla, del por qué tendrán más pobreza en el siguiente año.

Contexto en el que Rubén Moreira, resalta: retiran estos programas, porque Morena sabe que estos campesinos viven en lugares lejanos que no votan, por eso los desprecia y condena a vivir de manera más complicada.

Empero, dentro y fuera del gobierno, saben que el paquete económico del presidente López Obrador, lo proyecto "a modo", es decir, quitó recursos a rubros que no son "rentables" en lo electoral, para destinarlos a proyectos del "Tren Maya", refinería en Tabasco y Corredor Interoceánico.

Otro proyecto que impulsará el bloque opositor en el Congreso, es el de la pensión a adultos mayores, a partir de los 60 años, que presentó la diputada priista, Carolina Viggiano Austria.

Considera la representante popular de Hidalgo, que en ese segmento poblacional, se presenta dificultad para conseguir empleo y por la reducción de expectativa de vida, de 75 a 71.

"Entre los 60 y 65 años, es el momento más difícil para que una persona pueda mantenerse en su vida laboral, por lo que el PRI, impulsa esta reforma al artículo 41 en la Constitución", expone.

En la bancada panista, el coordinador parlamentario y presidente en Junta de Coordinación Política, Jorge Romero Herrera, llamó al diálogo y concordia, en la discusión del paquete económico, así como un análisis profundo, con una visión objetiva, sin ideologías, por el bien de la nación.

"Hago mía la voluntad de que en la discusión y posterior aprobación del paquete económico 2024, prospere el consenso en donde más allá de las diferencias, predomine el diálogo y la búsqueda de coincidencias", exhorta.

También en posicionamiento dominical, el dirigente del PAN, Marko Antonio Cortés Mendoza, puntualiza: "con el liderazgo de la senadora Xóchitl Gálvez, ya como la persona responsable del Frente Amplio por México, Acción Nacional dará nueva batalla en el Congreso para evitar endeudamiento sin precedentes que propone el gobierno de López Obrador, así como alcanzar un mayor gasto para la salud, que es uno de los rubros más castigados para 2024".

"Habremos de vigilar que el gasto social sea transparente y que en verdad, llegue a las personas que más lo necesitan y no siga siendo utilizado como arma electoral a través de los llamados cuervos de la nación. El presupuesto es para atender las más urgentes necesidades del país, no para aprovecharse de necesidades de le gante con rines electorales", advierte.

Pondera análisis y debate responsable, asunto de la deuda que tiene previsto el gobierno federal para el próximo año: ¡2.3 billones de pesos! O sea, más que el boquete financiero que señalamos líneas arriba, flagelo económico que implica una variación de 63 por ciento en cuanto a deuda interna y un 223 por ciento, en deuda externa.

"Urge saber causas de este incremento sin precedentes y en qué se piensa utilizar", señala.

Para el 2024, acusa, el gobierno de Andrés Manuel López Obrador, privilegia el gasto en obras faraónicas, sin importar cuantiosos sobre costos, como el "Tren Maya", refinería "Dos Bocas" y el Aeropuerto, "Felipe Ángeles, que contemplan recursos por una suma en 222 mil 668 mdp, es decir, el 2.5 del Presupuesto total. Y "castigan", sector salud, con una variación real de -55.8%.

Así está la situación financiera y presupuestal en el gobierno, a un año aproximado de que Andrés Manuel López Obrador, entregue el poder.

¡Caramba!

EN EL CHACALEO

PERIÓDICO	PÁGINA	FECHA	SECCIÓN
Los tres poderes		18/09/2023	OPINIÓN

Aquí lo señalaos en tiempo y forma: Claudia Sheinbaum, no tiene discurso político, propio, de su visión como candidata presidencial; sigue atada a la retórica oficial, que ¡harta! a millones de mexicanos: odio, rencor, venganza, revanchismo, canibalismo, cizaña, mentiras y de esa manera, no hace más que propiciar temor entre los ciudadanos, porque ya resienten ese tono de discurso con su tutor político… Ese discurso, ya se lo aprendieron, reiteramos, millones de mexicanos, ¡requetebién!... Xóchitl Gálvez, visitó Zacatecas, donde la recibieron miles de ciudadanos, militantes del PAN-PRI-PRD y simpatizantes de su candidatura… El Vox Populi, ¡redes sociales, pues!, comenta que distinguido priista, ya opera para Claudia Sheinbaum, rumor que dudamos, al menos que el aludido, ya se pasó al oficialismo, como mencionan al ¿panista?, Javier Corral Jurado… Verdad o mentira, en la sede de Insurgentes Norte 59 y en la dirigencia panista, deben aclarar, para que, en tiempo y forma, se informe a los militantes, ciudadanos y simpatizantes del bloque opositor… Alejandro Moreno y Marko Antonio Cortés Mendoza, no vayan a chillar tardíamente cual ocurrió en el proceso electoral mexiquense, donde se convirtieron en virtuales cómplices de la traición del "patriota", Alfredo del Mazo Maza, al no acusar a los cuatro vientos que operó para el lado oficial y dejó en el abandono a esa gran candidata que fue Alejandra del Moral… Aún hay priistas leales, institucionales, agradecidos con su partido, por las oportunidades que les brindó,, para acceder a cargos de representación popular, como el hombre fuerte del PRI, Manlio Fabio Beltrones y el ex gobernador de Tabasco, Roberto Madrazo Pintado… Como la situación política no está como para dejar que ex correligionarios se vayan al oficialismo, lo menos que puede hacer "el tal amlito", es dialogar y llegar a acuerdos con Ulises Ruiz Ortiz… Y si Marcelo Ebrard ya está en diálogo con Xóchitl Gálvez, que lo digan también, sin importar cúmulo de expedientes que le lleguen a sacar en le Unidad de Inteligencia Financiera, Fiscalía General de la República o en el Servicio de Administración Tributaria, instituciones que, en este sexenio, la política autoritaria, las prostituyó y quedaron como antes al servicio del canibalismo… Si así fuere, millones de mexicanos apoyarían a Ebrard, y repudiarán al promovente de persecución político-policíaca por no actuar un año antes y aún así, lo dejaron participar en el proceso interno de Morena… Las cosas, cual son… ¡Ánimo, Ebrard!, el que

nada debe, nada teme… El gobierno de Enrique Peña Nieto, extraditó a ese legendario sinaloense, Joaquín Guzmán Loera, y el régimen de Andrés Manuel López Obrador, al vástago de "El Chapo", el joven Ovidio… La verdad, hay que decirlo, otros son los que deberían estar en esos procesos en lado norteamericano… En el Vox Populi, desde este fin de semana, señalan que extradición del joven Ovidio, fue un trueque, entre Joe Biden y Andrés Manuel López Obrador. Lo que decimos en este espacio, pedir y dar; dar y pedir… ¿O no?... ¿Qué señal envía el gobierno mexicano a la Casa Blanca? ¿Que los acuerdos se cumplen, cual es la tesis de Andrés Manuel López Obrador? Sí, pero la fraternidad está con Rusia. O cómo interpretar que en el desfile militar sabatino, participó en el contingente, una delegación de soldados rusos… ¿Qué reporte enviaría el embajador Ken Salazar al Departamento de Estado o a Joe Biden, directamente?... También hay que decirlo, para qué presumir armamento en el Ejército mexicano o en la Marina, si en los combates contra violencia y delincuencia, no las utilizan, porque los que infringen la ley, están equipados con mejores armas, drones y tácticas de guerra… ¿A poco no se enteran de ello en el Kremlin?... Las presumen en la parada militar, pero entendemos, para la foto, la pantalla o para presumir armas que ni el mismo Comandante Supremo sabe si las van utilizar o no… ¿O la inteligencia norteamericana ya sabía que llegaron los militares rusos?… ¡Híjole!... ¿Para el próximo año, los militares de Corea del Norte? ¿Venezuela? ¿Cuba?... Para integrarse al gobierno de la maestra Delfina Gómez Álvarez, como Jefe del Gabinete, solicita licencia como senador de la República, Higinio Martínez Miranda, jefe del grupo Texcoco… Nuestro correo: juanlopez23@hotmail.com... ¡Visítanos! https://los3poderes.com/... ¡Síguenos! Redes sociales… YouTube: juanlopezmiguel59… Instagram: juan3poderes… Twitter: @JuanLopezMiguel…

PERIÓDICO	PAGINA	FECHA	SECCIÓN
El Sol de México		18/09/2023	OPINIÓN

ANGÉLICA DE LA PEÑA

LUNES 18 DE SEPTIEMBRE DE 2023

El Estado soy yo

No pude evitar ver al Presidente de México el pasado 15 de septiembre regodeándose en su autocracia. Me vino a la mente la frase de “El Estado soy yo” que mas allá sea de la autoría o no, del Rey Luis XIV de Francia (1643/1715), expresa la contundencia del absolutismo autoritario y la concepción monárquica del poder de quienes se asumen infalibles, como quien dio el Grito desde Palacio.

Como sabemos, la revolución francesa del siglo XVIII tuvo como base filosófica la ilustración, el pensamiento crítico y liberal, así como la construcción de procesos vindicatorios económicos, sociales y políticos que pusieron fin a la monarquía absolutista y sus privilegios, pero la historia de la humanidad nos enseña que enfrentar y superar retos en busca del bien estar, es de todos los días. El proceso francés se centra en la proclama sobre los derechos y la ciudadanía del hombre. Olympe de Gouges enfatiza que también las mujeres son ciudadanas y tienen derechos y reta: “Hombre, eres capaz de ser justo? Una mujer te hace esta pregunta”. Pregunta que sigue siendo actual.

La instauración de México como una República se alienta en la guerra de independencia de la España en 1810. La Constitución de 1824 desde entonces establece la separación de los Poderes Ejecutivo, Legislativo y Judicial y la instauración de un sistema de contrapesos y equilibrios. Hoy a 213 años del inicio de la guerra de Independencia enaltecemos ese proceso en el festejo del Grito de Independencia aludiendo al prócer Miguel Hidalgo y va más allá: porque la guerra de Independencia formó una nueva nación, y sobretodo la nación se constituyó en una República.

Por lo tanto, reunir a los tres poderes, de quienes encabezan el Poder Judicial y quienes presiden las Cámaras del Congreso de la Unión, en eventos oficiales con el Ejecutivo, es una gentileza republicana, y expresan una relación civilizada, formal y respetuosa en sus formas. Representando cada Poder su propia independencia, se manda un mensaje de paz a todo el país, hoy hay Instituciones del Estado, gracias a esos procesos que forman parte de la historia. Así debería ser.

De manera que, no invitar a la conmemoración del Grito de Independencia del 15 de septiembre, a la Presidenta de la Suprema Corte de Justicia de la Nación la Ministra Norma Piña, y a las Presidentas del Senado de la República y de la Cámara de Diputados, Senadora Ana Lilia Rivera y **Diputada Marcela Guerra**, respectivamente, fue impropio, y fue una majadería; este comportamiento confirma la personalidad misógina de López Obrador.

No hay ley que precise cómo debe ser la arenga del grito; las consignas son decididas por el Presidente en turno. Y más allá de las anécdotas y de la coyuntura, es necesario refrendar que la investidura presidencial no lo es de un monarca, aunque se ufane vivir en un Palacio. También fue muy molesto que en su arenga, donde no le faltó nombrar casi nada, el 52% de la población que somos las mujeres, tampoco le mereció nombrarnos.

La polarización y antipatía por las mujeres empoderadas, evidencia su obcecación de controlarlo todo, incluidas nosotras. Nos quiere sumisas y obedientes. En verdad cree que el Estado es él. Este delirio, esperamos, por el bien de la República y de los derechos de las Mujeres, no tenga el mismo ánimo dentro de un año, en su último grito, donde confiamos ya haya emprendido la desocupación total del Palacio Nacional.

https://www.elsoldemexico.com.mx/analisis/el-estado-soy-yo-10709248.html

PERIÓDICO	PAGINA	FECHA	SECCIÓN
MILENIO	3	18/09/2023	OPINIÓN

DÍA CON DÍA

HÉCTOR AGUILAR CAMÍN

hector.aguilarcamin@milenio.com

El Grito soy yo

El Presidente convirtió el Grito de este año, un ritual de unidad, una fiesta nacional, en un día de exclusión y pleito.

Decidió no invitar a los miembros de la Suprema Cortea la ceremonia de celebración de la Independencia de México. Tampoco invitó a las representaciones del Congreso.

Sólo se convocó a sí mismo. Fue el día de su Grito, su ceremonia, su bandera.

Fue una apropiación ilegítima de la fiesta nacional. Porque no es sólo el poder Ejecutivo quien representa al Estado y a la nación. Los representa la unión de los tres poderes.

Si se excluye de la ceremonia al poder Legislativo, se excluye la representación de la soberanía popular.

Si se excluye al poder Judicial, se excluye la representación de la ley.

En el Grito de Independencia solitaria del Presidente, no estuvieron la representación de la soberanía popular ni la representación de la ley.

El Presidente que dio el Grito estaba simbólicamente disminuido en su representación.

"No estamos de acuerdo, tenemos diferencias", dijo el Presidente para explicar su negativa a invitar a la presidenta de la Suprema Corte.

Del poder Legislativo, ni habló.

No se da cuenta de lo que dijo: excluyó al poder Judicial por cumplir con lo que le exige la nación. Por diferir de los otros poderes y equilibrarlos.

Un poder Judicial que no tenga diferencias con el poder Ejecutivo, no cumple su tarea constitutiva. Y lo mismo puede decirse de los poderes Legislativo y Ejecutivo.

Sin poderes que existen juntos para diferir, para equilibrarse. Para eso están diseñados. Querer fundirlos en la misma voluntad, querer desaparecerlos, es querer establecer la tiranía.

Todo esto es simbólico, quizá trivial, pero expresivo de que, en la cabeza, el Presidente, la nación y el Estado tienen dueño, y el dueño es él.

Salvo que no lo es.

> El Desfile no tuvo la hospitalidad que nos enorgullece

Al día siguiente, 16 de septiembre, durante el desfile militar, el jefe del Ejecutivo le impuso a la nación otro capricho: hizo desfilar como fraternos a la Independencia de México representaciones militares de dictaduras latinoamericanas, Cuba, Venezuela, Nicaragua, y la de un país genocida, Rusia, invasora de Ucrania.

No fue el Grito de todos. No fue la hospitalidad que nos enorgullece.

Fue una celebración agraviante para millones de mexicanos.

CÁMARA DE DIPUTADOS
LXV LEGISLATURA

SÍNTESIS INFORMATIVA NACIONAL

JUCOPO

JUNTA DE COORDINACIÓN POLÍTICA

COORDINACIÓN DE COMUNICACIÓN SOCIAL

"2023, AÑO DE FRANCISCO VILLA, EL REVOLUCIONARIO DEL PUEBLO"

PERIÓDICO	PÁGINA	FECHA	SECCIÓN
MILENIO	15	18/09/2023	LEGISLATIVO

Paquete económico "no es viable": PAN

Marko Cortés.

El presidente de Acción Nacional expresa su preocupación por el aumento de deuda

FERNANDO DAMIÁN Y GASPAR VELA/ CIUDAD DE MÉXICO

El presidente de Acción Nacional, Marko Cortés, señaló que el proyecto del paquete económico del presidente Andrés Manuel López Obrador debe ser modificado, ya que es inviable por ser inconsistente e irresponsable. Además, consideró, tiene tintes electoreros.

"Habremos de vigilar que el gasto social sea transparente y que llegue a las personas que más lo necesitan y no siga siendo utilizado como arma electoral a través de los llamados *cuervos* de la nación", expresó.

Cortés destacó que como partido promotor del frente opositor respaldará las acciones que encabece la senadora Xóchitl Gálvez, como articuladora de una oposición firme.

Resaltó que se debe analizar y debatir el endeudamiento previsto para 2024 por 2.3 billones de pesos, que implica una variación de 63 por ciento en cuanto a deuda interna y un 223 por ciento para deuda externa. "Es urgente saber las causas de este incremento sin precedentes y en qué se piensa utilizar".

Por su parte, el presidente de la Junta de Coordinación Política y líder parlamentario del PAN en la Cámara de Diputados, Jorge Romero, llamó a privilegiar el diálogo, así como una visión objetiva y sin ideologías para el debate del paquete de 2024.

"Se requiere un proyecto que no se use como arma a través de los *cuervos* de nación"

"En la discusión del paquete es de esperarse que confrontemos ideas. Esto es normal y es un reflejo de la pluralidad en la cámara; no obstante, desde la Jucopo hacemos votos para que a través del diálogo se fortalezca nuestra democracia", remarcó.

PERIÓDICO	PÁGINA	FECHA	SECCIÓN
Reporte Indigo Cinco Días	7	18/09/2023	LEGISLATIVO

#Diálogo

Llaman a analizar presupuesto sin ideologías políticas

POR YVONNE REYES

El presidente de la Junta de Coordinación Política y líder parlamentario del PAN en la Cámara de Diputados, Jorge Romero Herrera, hizo un llamado a que en el análisis del Presupuesto de Egresos de la Federación 2024 se privilegie el diálogo y el consenso, así como una visión objetiva y sin ideologías políticas.

Subrayó la necesidad de actuar con altura de miras para solucionar todo aquello que está pendiente de resolver y darle a la gente un presupuesto que tenga ese propósito como fin último, por lo que pidió dejar de lado las diferencias ideológicas.

"Estas fiestas patrias, que son fechas de regocijo en las que dejamos de lado nuestras diferencias para celebrar a los héroes y heroínas que hicieron posible que hoy vivamos en un país independiente, son un buen momento para reflexionar en torno a las preocupaciones y necesidades que aquejan a México. Por ello, en la discusión del próximo Paquete Económico, será necesario que contemos con altura de miras para dar solución a todo aquello que aún está pendiente por resolver, y darle a la gente un presupuesto que tenga ese propósito como fin último".

Demanda PAN que PEF 2024 se discuta de manera objetiva y sin ideologías políticas

El también coordinador del grupo parlamentario del Partido Acción Nacional en el recinto de San Lázaro, subrayó la necesidad de que el intercambio de argumentos e ideas durante la discusión del paquete económico del siguiente año "se produzca en un ambiente donde por medio del diálogo se fortalezca nuestra democracia".

"Así como cada año, en la discusión del paquete económico es de esperarse que confrontemos nuestras ideas. Esto es absolutamente normal y es un reflejo de la pluralidad de ideas en la cámara y, por ende, en nuestro país. No obstante, desde la Junta de Coordinación Política hacemos votos para que en este intercambio de ideas y argumentos que fortalecen nuestra democracia, predomine el diálogo y la búsqueda de objetivos en común", reiteró el líder de los diputados federales panistas.

FOTO: CUARTOSCURO

Gobierno castigará al campo en 2024

En el Presupuesto de Egresos de la Federación propuesto para el siguiente año, el Gobierno federal olvida a los campesinos más pobres de nuestro país, que son los que viven en las zonas desérticas, denunció el coordinador del grupo parlamentario del PRI en la Cámara de Diputados, Rubén Moreira Valdez.

Mencionó el caso concreto de la Comisión Nacional de Zonas Áridas (Conaza), que contaba con 1,167.1 millones de pesos en 2018; mientras que para 2024, se le darán únicamente 67.9 millones de pesos.

El líder de los diputados del tricolor manifestó que esto representa una disminución del 95 por ciento de recursos para esta institución, que se creó para apoyar a las comunidades rurales con la construcción de establos, corrales, graneros, captadores de agua, unidades de riego y refacciones, entre otras necesidades.

Con este fondo también se apoyaba a los pequeños ganaderos, a los candelilleros y a la gente que trabaja la lechuguilla, indicó el político coahuilense.

PERIÓDICO	PAGINA	FECHA	SECCIÓN
La Razón	6	18/09/2023	LEGISLATIVO

Denuncia gasto en "obras faraónicas"

PAN prepara "batalla" contra endeudamiento

EL LÍDER NACIONAL del albiazul, Marko Cortés, asegura que el presupuesto tiene "tintes electoreros"; castiga programas muy sensibles para las familias mexicanas, señala

PEF 2024
A REVISIÓN Y DEBATE

Por Claudia Arellano
claudia.arellano@razon.com.mx

El dirigente nacional del PAN, Marko Cortés, dijo que "con el liderazgo de la senadora Xóchitl Gálvez ya como la persona responsable del Frente Amplio por México, Acción Nacional dará una nueva batalla en el Congreso para evitar el endeudamiento sin precedentes que propone el Gobierno de (el Presidente Andrés Manuel) López Obrador, así como alcanzar un mayor gasto para la salud, que es uno de los rubros más castigados para el 2024".

Consideró que el proyecto de paquete económico del Gobierno debe ser modificado, "ya que es inviable por ser inconsistente, irresponsable y, además, tiene tintes electoreros".

EL PRESIDENTE de la Junta de Coordinación Política y líder parlamentario del PAN en la Cámara de Diputados, Jorge Romero, llamó a privilegiar el diálogo y el consenso.

Eldato

Advirtió que "se debe analizar y debatir con total responsabilidad el endeudamiento previsto para el 2024 por 2.3 billones de pesos, que implica una variación de 63 por ciento en cuanto a deuda interna y un 223 por ciento para deuda externa. Es urgente saber las causas de este incremento sin precedentes y en qué se piensa utilizar".

También subrayó que, como cada año, "el Gobierno privilegia el gasto en sus obras faraónicas, sin importar los enormes sobrecostos, como el Tren Maya, la refinería Dos Bocas y el Aeropuerto Felipe Ángeles, que contemplan recursos por una suma de 222 mil 668 millones de pesos; es decir, 2.5 por ciento del presupuesto total".

Y la salud, dijo, que es uno de los rubros más sensibles para las familias mexicanas, es también uno de los más castigados en el proyecto de Presupuesto de Egresos de la Federación (PEF) 2024, ya que contempla una variación real de 55.8 por ciento y un recorte real en atención de salud del 13 por ciento.

"Por lo tanto, las familias seguirán padeciendo la falta de atención médica y de medicamentos, como ocurrirá en el ISSSTE, que tendrá un recorte para medicamentos, al pasar de 14 mil 500 millones de pesos en 2023 a dos mil 722 para el próximo año, lo cual es una política criminal que daña a quienes más lo necesitan", comentó.

Asimismo, agregó que: "Habremos de vigilar que el gasto social sea transparente y que en verdad llegue a las personas que más lo necesitan y no siga siendo utilizado como arma electoral a través de los llamados 'siervos de la nación'".

"El presupuesto es para atender las más urgentes necesidades del país, no para aprovecharse de las necesidades de la gente con fines electorales".

Afirmó que el PAN, como partido promotor del Frente Amplio por México, "respaldará las acciones que encabece la senadora Xóchitl Gálvez, como articuladora de una oposición firme, pero a la vez responsable en un contexto complejo para la sociedad mexicana".

Expuso que, "por todo ello, Xóchitl Gálvez cuenta con todo el respaldo de Acción Nacional para que encabece los trabajos legislativos necesarios, con el objetivo de corregir un presupuesto que busca incrementar la deuda pública y hacer recortes en muchos de los programas más sensibles para las y los mexicanos".

El pasado 14 de septiembre, el dirigente nacional del PAN, Marko Cortés, destacó que es "ahora o nunca el momento de rescatar a nuestro país de la tiranía y fortalecer nuestra democracia e instituciones, no será de un día, será una batalla larga pero valdrá la pena".

> **EL GOBIERNO** privilegia el gasto en sus obras faraónicas, sin importar los enormes sobrecostos, como el Tren Maya, la refinería Dos Bocas y el Aeropuerto Felipe Ángeles
>
> **Marko Cortés**
> Líder nacional del PAN

PAN llama a privilegiar diálogo y consenso en discusión del Paquete Económico 2024

Por su parte, el presidente de la Junta de Coordinación Política y líder parlamentario del PAN en la Cámara de Diputados, Jorge Romero, llamó a privilegiar el diálogo y el consenso, así como una visión objetiva y sin ideologías, en la discusión del Paquete Económico 2024. Remarcó la necesidad de actuar con altura de miras para solucionar todo aquello que está pendiente de resolver y darle a la gente un presupuesto que tenga ese propósito como fin último.

https://www.milenio.com/politica/frente-amplio-mexico-paquete-economico-2024

PERIÓDICO	PÁGINA	FECHA	SECCIÓN
infobae		18/09/23	LEGISLATIVO

PAN pide que el Paquete Económico 2024 se discuta y apruebe por consenso

A Morena y sus aliados les basta la mayoría simple para aprobar el paquete enviado por el gobierno federal, sin embargo, Jorge Romero Herrera llamó al diálogo entre las fuerzas políticas

Jorge Romero Herrera, diputado del PAN y presidente de la **Junta de Coordinación Política (Jucopo)**, hizo un llamado para que en la discusión del Paquete Económico 2024, en el que se prevé un recorte al presupuesto al Poder Judicial y otros órganos autónomos, predominen el diálogo y la concordia, así como una visión objetiva y sin ideologías, por el bien del país.

Aunque a **Morena y sus aliados les basta la mayoría simple** para aprobar el paquete enviado por el gobierno federal, Romero Herrera aseguró es necesario contar con altura de miras para dar solución a todo aquello que aún está pendiente por resolver.

PAN pide que el Paquete Económico 2024 se discuta y apruebe por consenso - Infobae

PERIÓDICO	PÁGINA	FECHA	SECCIÓN
infobae		18/09/23	LEGISLATIVO

¿Quién encabeza las encuestas para la Jefatura de Gobierno de la CDMX antes de iniciar el proceso interno?

Mañana el partido guinda presentará la convocatoria para seleccionar a un candidato, mientras que el bloque opositor no ha dado un adelanto de la metodología

Alcaldes y funcionarios de la Ciudad de México ya han levantado la mano y hecho públicas sus aspiraciones políticas para contender por la Jefatura de la capital del país, sin embargo, **Morena es quien encabeza encuestas** como el favorito a ganar el cargo.

Entre los aspirantes del bloque opositor, quienes han levantado la mano y hecho público sus aspiraciones, los primero tres puestos son ocupados por dos panistas y un priista: **Santiago Taboada, con 23.4%** de las preferencias; Adrián Rubalcava, con 21.1 por ciento; y Jorge Romero, con 16.1%.

¿Quién encabeza las encuestas para la Jefatura de Gobierno de la CDMX antes de iniciar el proceso interno? - Infobae

PERIÓDICO	PÁGINA	FECHA	SECCIÓN
EL ECONOMISTA	49	18/09/2023	LEGISLATIVO

"Falso" que se amplíen compromisos, afirma Mier

Frente Amplio buscará impedir aval en el Congreso a mayor endeudamiento

Redacción
politica@eleconomista.mx

El presidente del PAN, Marlo Cortés, aseguró que el Frente Amplio por México, que conforma con PRI y PRD, buscará impedir un mayor endeudamiento en el país, en el marco de la discusión del Proyecto de Presupuesto de Egresos de la Federación 2024, que se realiza en el Congreso de la Unión.

El político albiazul sostuvo que se deben analizar los 2.3 billones de pesos que se prevé como endeudamiento para el 2024, que equivale a 63% más en cuanto a deuda interna y un 223% para deuda externa.

"Es urgente saber las causas de este incremento sin precedentes y en qué se piensa utilizar", indicó.

Por otra parte, Cortés afirmó que el paquete económico enviado al Poder Legislativo debe ser modificado ya que también tiene tintes electorales.

"Habremos de vigilar que el gasto social sea transparente y que en verdad llegue a las personas que más lo necesitan y no siga siendo utilizado como arma electoral a través de los llamados cuervos de la nación. El presupuesto es para atender las más urgentes necesidades del país, no para aprovecharse de las necesidades de la gente con fines electorales", dijo a través de un comunicado.

Niegan alza

Ayer, el coordinador de Morena en la Cámara de Diputados, Ignacio Mier, calificó como "falso" el que se afirme que para el 2024 el endeudamiento crecerá.

Indicó que quienes endeudaron al país fueron las últimas seis administraciones federales, en especial, los gobiernos de Felipe Calderón y Enrique Peña Nieto.

Mier afirmó que los créditos solicitados por los anteriores gobiernos provocaron que en 2018, de cada peso del Producto Interno Bruto, 54 centavos fueron destinados para el pago de deudas.

El diputado federal dijo también que el déficit planteado en la Ley de Ingresos para el siguiente año "es el más bajo en los últimos 26 años".

En conclusión, Mier sostuvo que Morena perfila para el 2024, último año de la administración del presidente Andrés Manuel Lopez Obrador, un presupuesto fortalecido por "la estabilidad en el peso, estabilidad en la inflación; la balanza comercial en favor de México y mayor inversión internacional hacia el país".

PERIÓDICO	PÁGINA	FECHA	SECCIÓN
REFORMA	10	18/09/2023	LEGISLATIVO

Anuncia que realizará consulta

Analiza Mier tomar licencia

Según diputado, si morenistas así lo deciden, seguirá en curul

REFORMA / STAFF

Ignacio Mier, coordinador de Morena en Cámara de Diputados, aseguró que definirá en una consulta si pide licencia para contender por la candidatura a la gubernatura de Puebla o se queda como diputado a la revisión del Paquete Económico 2024.

En un comunicado, Mier aseguró que la consulta se le realizará el 24 de septiembre a 19 mil promotores regionales del Consejo Consultivo del Instituto Mexicano para la Transformación de la Vida Pública, así como a integrantes del grupo parlamentario morenista y a otros de partidos con los que tienen alianza.

"Voy a consultar a mis compañeros y compañeras de Morena y de la coalición si consideran que yo soy necesario en la unidad del grupo para sacar a delante el paquete económico o me conceden la oportunidad de pedir licencia.

"Se trata de una estructura social de más de 6 mil 300 comités con más de 100 mil asambleístas, y tenemos 18 mil, casi 19 mil promotores comunitarios, desde nivel municipal", dijo.

Mier añadió que si el resultado es que siga en la Cámara baja, se quedará para asegurar "la articulación de más de 250 votos que se requieren para tener Ley de Ingresos, que mantenga la estabilidad macroeconómica del país y presupuesto que redistribuya el ingreso".

Además del diputado, en Morena también se han destapado como aspirantes a la gubernatura poblana Julio Huerta, ex Secretario de Gobernación de la entidad, primo del fallecido ex Gobernador Miguel Barbosa, y Olivia Salomón, quien apenas renunció a la Secretaría de Economía estatal.

Asimismo, el senador Alejandro Armenta ha señalado en múltiples ocasiones su aspiración por ser el candidato morenista en la contienda poblana.

NIEGAN DEUDA

En relación con el paquete económico, el morenista aseguró que el déficit que impacta en Ley de Ingresos "es el más bajo en los últimos 26 años y el endeudamiento es falso".

Afirmó que quienes endeudaron al país fueron los últimos seis gobiernos, en especial los ex Presidentes Felipe Calderón y Enrique Peña, pues fueron los responsables de contratar créditos que llegaron a ocasionar, en 2018, que de cada peso del PIB se adeudaran 52 centavos.

Grupo REFORMA publicó que la Secretaría de Hacienda plantea para el próximo año un déficit equivalente a 4.9 por ciento del Producto Interno Bruto (PIB), el más alto desde 1989.

Ese porcentaje es la diferencia entre el gasto y los ingresos, y se da como resultado de un gasto histórico equivalente a 26.2 por ciento del PIB.

Para 2024, agregó Mier, se perfila un Presupuesto fortalecido por "la estabilidad en el peso y en la inflación, la balanza comercial en favor de México y mayor inversión internacional hacia el país".

Agregó que Morena propone un modelo económico que cuida los indicadores macroeconómicos, sustentado en la política monetaria y en la política fiscal que genera redistribución del ingreso a partir de la inversión social.

En cambio, dijo, la oposición busca la exención y condonación de impuestos, cero inversión social, endeudamiento brutal e inestabilidad, porque todo estaba sustentado en un modelo financiero.

Especial

El diputado morenista Ignacio Mier rechazó que para 2024 vaya a haber un mayor endeudamiento.

PERIÓDICO	PÁGINA	FECHA	SECCIÓN
MILENIO	12	18/09/2023	LEGISLATIVO

META 2024

En Morena y la oposición comenzó el *chapulineo*, el oportunismo y las renuncias de funcionarios públicos, quienes esperan imponerse en sus partidos para obtener la candidatura

Procesos internos

Arrancan: *corcholatas* y opositores van para 9 entidades

Las listas. Dejarán el Congreso o la administración pública, algunos incluso impulsados por AMLO

Reportaje

EQUIPO MILENIO
CIUDAD DE MÉXICO

Ahora que han sido elegidas sus candidatas presidenciales, en Morena y en el Frente Amplio ha arrancado la temporada de las *corcholatas* para las nueve gubernaturas que se disputarán en 2024. Ello ha acarreado consigo la autopromoción, el oportunismo ideológico y el "chapulineo político".

En Morelos, nueve aspirantes buscan representar a la 4T. En esa lista figuran tres personas que tienen amistad con el presidente Andrés Manuel López Obrador: Margarita González, fundadora del partido y candidata perdedora a la alcaldía de Cuernavaca; el ex priista Juan Salgado, quien ha sido diputado, munícipe y candidato a la gubernatura, además de Rabindranath Salazar, ex titular del Banco Bienestar.

También hay gente cercana al gobernador Cuauhtémoc Blanco, como Víctor Mercado, actualmente coordinador de asesores; e incluso ex colaboradores del ex mandatario Graco Ramírez, como la senadora Lucy Meza.

Por el Frente Amplio se han apuntado el ex procurador José Luis Urióstegui, actual alcalde de Cuernavaca y una de las primeras cartas del panismo; Ángel García, un ex alcalde priista que se ufana de ser el político que más ha ganado elecciones en los últimos años en Jiutepec; y Matías Quiroz, ex secretario de Gobierno del sexenio anterior en la entidad.

En Chiapas, más de 12 morenistas buscan la gubernatura; quienes más ruido han generado son la senadora Sasil de León; el secretario de Salud local, Manuel Cruz, y la diputada Manuela Obrador, prima del Presidente.

Otros que se han anotado para competir por la gubernatura no tienen gran carrera política, pero sí familias o relaciones que los impulsan. Tal es el caso del senador Roberto Albores Gleason, hijo de un ex gobernador, que ahora va por el PT, y de Elena Orantes, quien se desempeña como cónsul general de México en Houston.

Por el Partido Verde, quienes ya alzaron la mano para ser candidatos son los diputados federales Jorge Llaven, Luis Melgar y Enoc Hernández. En cuanto al Frente Amplio, hasta ahora solo se ha apuntado Francisco Rojas, ex alcalde de Tuxtla Gutiérrez.

En el caso de Puebla, hay una decena de políticos por la Casa Aguayo. La mayoría pertenece a Morena y entre ellos están el coordinador de los diputados federales, Ignacio Mier; el senador Alejandro Armenta, cercano a Ricardo Monreal; el claudista Julio Huerta, y Lizeth Sánchez, secretaria estatal de Bienestar.

Por la oposición están Eduardo Rivera, alcalde panista de la capital, la diputada federal Genoveva Huerta y la senadora Nadia Navarro, así como el líder estatal priista, Néstor Camarillo.

> En Jalisco, MC tiene 4 aspirantes, pero solo dos con posibilidades: Pablo Lemus y Clemente Castañeda

En Tabasco varios funcionarios ya alistan sus renuncias para comenzar campañas ante el destape de Javier May, ex director de Fonatur. Entre sus contendientes más fuertes está Rosalinda López Hernández, administradora de la auditoría del SAT, hermana de Adán Augusto y esposa del gobernador chiapaneco, Rutilio Escandón.

En lo que respecta al Frente Amplio, los únicos que han alzado la voz son el senador perredista Juan Manuel Fócil Pérez y el líder priista Dagoberto Lara Sedas.

En Veracruz, en la oposición solo figura el senador panista Julen Rementería. En Morena, en cambio, hay cuatro: Rocío Nahle, titular de Energía; Éric Cisneros, secretario de Gobierno; Manuel Huerta, delegado de Bienestar, y el diputado Sergio Gutiérrez.

En Guanajuato, el CEN panista determinó que será mujer su candidata a la gubernatura y en esa lista figuran Alejandra Gutiérrez, alcaldesa de León; Dennise García Muñoz Ledo, secretaria de Desarrollo Social, y la senadora Alejandra Reynoso.

Para Jalisco despunta Movimiento Ciudadano que tiene a cuatro aspirantes pero solo dos con verdaderas posibilidades: Pablo Lemus, alcalde de Guadalajara, y el senador Clemente Castañeda.

Por Morena se han anotado el empresario farmacéutico Carlos Lomelí, el diputado local José Antonio Martínez y el legislador federal Antonio Pérez Garibay, padre de *Checo* Pérez.

En Yucatán, el PAN va a la delantera y no pretende formar alianza. El alcalde de Mérida, Renán Barrera Concha, cuenta con el aval de la dirigencia nacional

En Ciudad de México manifestaron su intención de contender por Morena, Omar García Harfuch y Clara Brugada, mientras que por el Frente van Santiago Taboada, Luis Cházaro, Adrián Rubalcaba y Sandra Cuevas; otro más es Cuauhtémoc Blanco.

Con información de: Alejandro Ruvalcava, Jhonatan González, Miguel Ceballos, David Monroy, Liliana Collado, Isabel Zamudio y Avelina Guevara

Lucy Mesa
Senadora de Morena
Aspirante para Morelos

Sasil de León Villard
Senadora de Encuentro Social
Busca candidatura en Chiapas

José Manuel Cruz
Secretario de Salud de Chiapas
En las listas de Morena

Manuela Obrador
Diputada federal de Morena
De las favoritas en Chiapas

Juan Salgado
Ex alcalde
Va por Morelos otra vez

Víctor Mercado
Secretario de Movilidad en Morelos
Quiere suceder a Blanco

María Elena Orantes
Cónsul en Houston
Levanta la mano en Chiapas

Margarita González
Ex directora de Lotenal
Con la mira en Morelos

Luis Urióstegui
Alcalde de Cuernavaca
La carta fuerte del PAN

Javier May
Ex director de Fonatur
Quiere gobernar Tabasco

PERIÓDICO	PÁGINA	FECHA	SECCIÓN
EL UNIVERSAL		18/09/2023	LEGISLATIVO

Ignacio Mier someterá a consulta si pide o no licencia para buscar gubernatura de Puebla

El coordinador de Morena en la Cámara de Diputados, Ignacio Mier Velazco, informó que consultará con el Grupo Parlamentario de Morena y la Coalición Juntos Hacemos Historia si debe seguir al frente de la coordinación de la bancada mayoritaria en San Lázaro, en el marco de la discusión del Paquete Económico, o solicitar licencia para enfocarse al proceso de selección de quien coordinará la defensa de la 4T en Puebla.

A través de un comunicado, señaló que, de cara a la publicación de la convocatoria para definir la titularidad de la coordinación estatal de los Comités de Defensa de la Cuarta Transformación, “voy a consultar a mis compañeros y compañeras de Morena y de la Coalición si consideran que yo soy necesario en la unidad del grupo para sacar a delante el Paquete Económico o me conceden la oportunidad de pedir licencia”.

Puntualizó que, de tener la anuencia de sus compañeras y compañeros legisladores, “de todos modos lo consultará también a la base social y los comités organizados a nivel comunitario que tenemos”.

Para tales efectos, en su calidad de promotor, informó que solicitó al Consejo Consultivo del Instituto Mexicano para la Transformación de la Vida Pública que se convocara a asamblea el próximo 24 de septiembre, a fin de poder conocer si cuenta o no con el respaldo ciudadano organizado.

“Se trata de una estructura social de más de 6 mil 300 comités con más de 100 mil asambleístas, y tenemos 18 mil, casi 19 mil promotores comunitarios, desde nivel municipal”, dijo.

https://www.eluniversal.com.mx/nacion/ignacio-mier-sometera-a-consulta-si-pide-o-no-licencia-para-buscar-gubernatura-de-puebla/

PERIÓDICO	PÁGINA	FECHA	SECCIÓN
EXCELSIOR	2	18/09/2023	LEGISLATIVO

EL RADAR EXCÉLSIOR

POLÍTICA NACIONAL

Mier consultará licencia

El líder de los diputados federales de Morena, Ignacio Mier, anunció que consultará a los 274 legisladores que conforman el bloque oficialista en la Cámara de Diputados si debe solicitar licencia, a fin de preparar su participación por la candidatura a la gubernatura de Puebla, o necesitan que se quede para encabezar el diálogo para la aprobación del paquete económico del próximo año.

"Voy a consultar a mis compañeros y compañeras de Morena y de la coalición si consideran que yo soy necesario en la unidad del grupo para sacar adelante el Paquete Económico o me conceden la oportunidad de pedir licencia", informó.

— *Leticia Robles de la Rosa*

Foto: Especial

Ignacio Mier, diputado de Morena.

PERIÓDICO	PÁGINA	FECHA	SECCIÓN
La Jornada	8	18/09/2023	LEGISLATIVO

Publicará hoy Morena convocatoria rumbo a candidaturas estatales

NÉSTOR JIMÉNEZ Y REDACCIÓN

Morena publicará hoy la convocatoria de los procesos internos para encabezar a nivel estatal la defensa de la transformación en las nueve entidades en las que habrá elecciones para definir gubernaturas el próximo año, cargos que se traducirán en las respectivas candidaturas del partido guinda.

Luego de que la semana pasada la dirigencia comenzó los acercamientos con el Partido del Trabajo y con el Partido Verde Ecologista, perfila definir este día las reglas para sus procesos internos.

Desde el martes, el dirigente nacional del partido, Mario Delgado, explicó que se apunta que en todos los casos el método de selección será nuevamente el de los sondeos, sin detallar si en las nueve entidades se utilizarán las encuestas espejo a las que se recurrió en el proceso nacional, en el que resultó ganadora Claudia Sheinbaum.

Los interesados deberán registrarse el 25 y 26 de septiembre. Además de la Ciudad de México, donde el próximo año se elegirá al titular de la jefatura de Gobierno, en Chiapas, Guanajuato, Jalisco, Morelos, Puebla, Tabasco, Veracruz y Yucatán se definirán gubernaturas.

"El próximo 18 de septiembre se van a emitir las convocatorias para las nueve entidades que van a elección en 2024. Y el 25 y 26 de septiembre serán las fechas para que todas y todos los interesados se inscriban... es decir, vamos avanzando en el proceso de organización y tenemos que ir tomando ya definiciones", indicó Delgado el martes pasado.

En el documento que Morena emita esta tarde también se incluirá la forma en la que el partido atenderá el principio de paridad de género, que establece que la mitad de las candidaturas deberán ser reservadas para mujeres.

En tanto, el coordinador de los diputados federales y aspirante al gobierno de Puebla, Ignacio Mier, dijo que consultará a la bancada si pide licencia o se queda en el cargo.

"Voy a consultar a mis compañeros y compañeras de Morena y de la coalición si consideran que yo soy necesario en la unidad del grupo para sacar adelante el paquete económico 2024 o me conceden la oportunidad de pedir licencia", puntualizó en una asamblea informativa.

De tener la anuencia de sus compañeros legisladores, añadió que también consultará a su base social y a los comités organizados a nivel comunitario que lo apoyan.

PERIÓDICO	PÁGINA	FECHA	SECCIÓN
Reporte Indigo Cinco Días	8	18/09/2023	LEGISLATIVO

POR YVONNE REYES

#Transformación

Consultará Mier su permanencia en San Lázaro

El diputado federal Ignacio Mier Velazco informó que consultará con el grupo parlamentario de Morena y la Coalición Juntos Hacemos Historia si continúa como coordinador de la bancada mayoritaria en San Lázaro, en el marco de la discusión del Paquete Económico, o solicita licencia para enfocarse al proceso de selección de quien coordinará la defensa de la 4T en el estado de Puebla.

Dijo que, de cara a la publicación de la convocatoria para definir la titularidad de la coordinación estatal de los Comités de Defensa de la Cuarta Transformación, "voy a consultar a mis compañeros y compañeras de Morena y de la Coalición, si consideran que yo soy necesario en la unidad del grupo para sacar adelante el Paquete Económico o me conceden la oportunidad de pedir licencia".

FOTO: CUARTOSCURO

El legislador Ignacio Mier consultará si continúa como coordinador de Morena o busca candidatura para gobernar Puebla.

Indicó que independientemente de la anuencia de sus compañeras y compañeros legisladores, también lo consultará a la base social y a los comités organizados a nivel comunitario.

Ignacio Mier señaló que, en su calidad de promotor, solicitó al Consejo Consultivo del Instituto Mexicano para la Transformación de la Vida Pública, que se convocará a asamblea el próximo 24 de septiembre, con el fin de poder conocer si cuenta o no con el respaldo ciudadano organizado.

"Se trata de una estructura social de más de 6 mil 300 comités con más de 100 mil asambleístas, y tenemos 18 mil, casi 19 mil promotores comunitarios, desde el nivel municipal", dijo.

Manifestó que, desde su perspectiva, se debe anteponer la patria a por el bien de Puebla y las demás entidades federativas, por lo que resulta de suma relevancia lograr un presupuesto que dé estabilidad económica y bienestar a las y los mexicanos.

El líder de los diputados del partido guinda dijo que de ser necesario y si así lo considera la Coalición, "me quedaré para garantizar la articulación de más de 250 votos que se requieren para tener Ley de Ingresos, que mantenga la estabilidad macroeconómica del país y un presupuesto que redistribuya el ingreso".

PERIÓDICO	PAGINA	FECHA	SECCIÓN
Diario ContraRéplica	1-6	18/09/2023	LEGISLATIVO

▶ IGNACIO MIER PONE A CONSULTA SU CANDIDATURA EN PUEBLA P. 6

Mier consultará si va a contienda en Puebla

IGNACIO MIER VELAZCO informmó que buscará al grupo parlamentario de Morena y sus aliados

CLAUDIA BOLAÑOS
nacion@contrareplica.mx

El legislador pediría licencia para enfocarse en el proceso de selección. Cuartoscuro

El diputado federal Ignacio Mier Velazco informó que consultará con el Grupo Parlamentario de Morena y la Coalición Juntos Hacemos Historia si debe seguir al frente de la coordinación de la bancada mayoritaria en San Lázaro, en el marco de la discusión del Paquete Económico, o solicitar licencia para enfocarse al proceso de selección de quien coordinará la defensa de la 4T en Puebla.

De cara a la publicación de la convocatoria para definir la titularidad de la coordinación estatal de los Comités de Defensa de la Cuarta Transformación, dijo: "voy a consultar a mis compañeros y compañeras de Morena y de la Coalición si consideran que yo soy necesario en la unidad del grupo para sacar a delante el Paquete Económico o me conceden la oportunidad de pedir licencia".

Además de la anuencia de sus compañeras y compañeros legisladores, "de todos modos lo consultará también a la base social y los comités organizados a nivel comunitario que tenemos".

En su calidad de promotor, informó que solicitó al Consejo Consultivo del Instituto Mexicano para la Transformación de la Vida Pública que se convocara a asamblea el próximo 24 de septiembre, a fin de poder conocer si cuenta o no con el respaldo ciudadano organizado.

"Se trata de una estructura social de más de 6 mil 300 comités con más de 100 mil asambleístas, y tenemos 18 mil, casi 19 mil promotores comunitarios, desde nivel municipal", dijo.

Mier Velazco manifestó que, desde su perspectiva, se debe anteponer la patria a por el bien de Puebla y las demás entidades federativas, por lo que resulta de suma relevancia lograr un presupuesto que dé estabilidad económica y bienestar a las y los mexicanos.

Comentó que de ser necesario y si así lo considera la Coalición, "me quedaré" para así garantizar "la articulación de más de 250 votos que se requieren para tener Ley de Ingresos, que mantenga la estabilidad macroeconómica del país", sostuvo.

En ese orden de ideas, el legislador morenista comentó que en relación a los criterios de política económica, el déficit que impacta en Ley de Ingresos "es el más bajo en los últimos 26 años y el endeudamiento es falso". •

PERIÓDICO	PAGINA	FECHA	SECCIÓN
CRÓNICA	8	18/09/2023	LEGISLATIVO

Ignacio Mier anuncia que consultará a su bancada si busca candidatura de Morena por Puebla

A unas horas de que se presenten en Morena las respectivas convocatorias para renovar nueve gubernaturas el próximo año, el coordinador de ese partido en la Cámara de Diputados, Ignacio Mier, dejó en el aire su posible participación en la contienda interna de su partido para obtener la candidatura guinda en Puebla.

Ello porque el líder de los diputados morenistas, quien durante muchos meses ha deslizado la posibilidad de buscar ese cargo, este domingo anunció que consultará con la bancada de su partido si se requiere su permanencia como diputado para negociar el paquete presupuestal o puede buscar la candidatura de Puebla.

"Voy a consultar a mis compañeros y compañeras de Morena y de la Coalición si consideran que yo soy necesario en la unidad del grupo para sacar a delante el Paquete Económico o me conceden la oportunidad de pedir licencia", afirmó. Aseveró que de ser necesario y si así lo considera la Coalición, "me quedaré" para garantizar "la articulación de más de 250 votos que se requieren para tener Ley de Ingresos, que mantenga la estabilidad macroeconómica del país y presupuesto que redistribuya el ingreso".

Mier estableció que aun cuando su bancada le autorice a buscar la candidatura de Puebla, "de todos modos lo consultará también a la base social y los comités organizados a nivel comunitario que tienen"• *(Alejandro Páez)*

PERIÓDICO	PÁGINA	FECHA	SECCIÓN
EL HERALDO DE MÉXICO	6	18/09/2023	LEGISLATIVO

#ASPIRANTESDEMORENA

LEGISLADORES 'LEVANTAN MANO'

LA LISTA DE SENADORES SUMA 12 DE LOS QUE VAN POR UNA CANDIDATURA A UNA DE 9 GUBERNATURAS

RUTA 2024

MISAEL ZAVALA Y ELIA CASTILLO

PAIS@ELHERALDODEMEXICO.COM

60

LEGISLADORES DE MORENA, EN CÁMARA ALTA.

Al menos 12 senadores de Morena buscan ya una candidatura a gobernador en alguno de los nueve estados que tendrán elecciones en 2024.

Los legisladores han aumentado sus giras y reuniones con sus simpatizantes en las entidades que buscan gobernar, además de anunciar que pedirán licencia para contender en las encuestas y procesos internos, una vez que lancen la convocatoria de Morena.

La legisladora Lucy Meza fue la primera en pedir licencia en el Senado, ya que busca competir por la candidatura en el gobierno de Morelos.

Otros que se adelantaron en hacer asambleas y recorridos son Alejandro Armenta Mier, quien va por candidatura de Puebla.

En el mismo sentido, el actual presidente de la Jucopo del Senado, Eduardo Ramírez Aguilar, aseguró que en unos días, pedirá licencia a su cargo.

Los senadores Noemí Camino Farjat y Raúl Paz Alonso también disputarán la candidatura de los morenistas en Yucatán; mientras que Mónica Fernández Balboa y Ovidio Peralta, anunciaron su intención por ir por Tabasco. El extitular de Fonatur, Javier May, renunció a ese cargo para poder competir por esa entidad.

El senador Ernesto Pérez Astorga va por Veracruz, mientras que Sergio Pérez Flores levantó la mano en Morelos y Martha Lucía Micher por Guanajuato. La coordinadora del PES, Sasil de León, aspira candidatura a Chiapas.

TAMBIÉN DIPUTADOS

1. Ignacio Mier confirmó intención de pedir licencia como diputado.
2. El coordinador de Morena en la Cámara baja dijo que lo consultará.
3. Busca competir por la candidatura a la gubernatura de Puebla.
4. Se prevé que esta semana el CEN de Morena lance la convocatoria.

PERIÓDICO	PAGINA	FECHA	SECCIÓN
La Razón	1-3	18/09/2023	LEGISLATIVO

EL RIVAL, ADENTRO: MILITANTES Y ANALISTAS

Morena abre las internas por 9 entidades sin certeza de unidad

C. ARELLANO, E. CRUZ Y M. JUÁREZ

Ven fuerza para mantener racha de triunfos, pero también riesgo por diferencias en contiendas; partido lanza hoy convocatorias para CDMX, Chiapas, Guanajuato, Jalisco, Morelos, Puebla, Tabasco, Veracruz y Yucatán

Cargos que se elegirán en 2024

629
a nivel federal

19,634
a nivel local

Se prevé que hoy lance convocatoria a aspirantes

Sin certeza de unidad, Morena abre proceso por 9 entidades

MILITANTES y analistas consideran que el principal rival del guinda es él mismo; señalan que concordia no implica sólo acuerdos cupulares, sino también entre dirigencia y bases

Por Claudia Arellano
claudia.arellano@razon.com.mx

Frente a las elecciones del próximo año, en las que ocho estados y la Ciudad de México renovarán sus gubernaturas y Jefatura de Gobierno, morenistas y especialistas señalan que "el único rival de Morena es Morena", puesto que va a dicha batalla sin la certeza de unidad, una condición clave y que representa su reto más grande.

Este lunes, se prevé que Morena lance sus convocatorias para los aspirantes a los gobiernos de la Ciudad de México, Chiapas, Morelos, Puebla, Tabasco, Veracruz, Guanajuato, Jalisco y Yucatán, estos tres últimos gobernados por la oposición.

ADEMÁS de la renovación de gubernaturas, el próximo 2 de junio se elegirán a 128 senadores y 500 diputados federales, así como los 16 alcaldes en la Ciudad de México.

El dato

Para John Ackerman "no es suficiente un discurso de unidad". Advirtió que debe darse dicha "unidad desde las bases dentro de Morena, pues el único rival en 2024 de Morena es Morena".

El fundador de la Convención Nacional Morenista advirtió que "la unidad será clave para que Morena triunfe en las elecciones del 2024, donde no sólo está en juego la Presidencia de la República, sino más de 20 mil cargos públicos".

Estados en juego

Las siguientes gubernaturas se renovarán el próximo año.

GOBERNADOS POR MORENA:
- Ciudad de México
- Chiapas
- Morelos
- Puebla
- Tabasco
- Veracruz

GOBERNADOS POR EL PAN:
- Guanajuato
- Yucatán

GOBERNADO POR MC:
- Jalisco

"Es muy importante reflexionar seriamente sobre lo que significa la unidad; no es solamente esos acuerdos cupulares, sino que la unidad también tiene que ser entre la cúpula y las bases. Eso es de lo que se trata un partido de izquierda", refirió.

Para Antonio Attolini, consejero estatal de Morena en Coahuila, luego del triunfo de la coalición encabezada por Morena en el Estado de México y de "la victoria arrolladora en las elecciones, Morena tuvo como prueba una vez más que la única fórmula es la unidad, aunque hay que precisar qué es la unidad", reconoció.

Recordó que Guanajuato ha sido gobernado por el PAN desde hace 28 años y "es uno de los retos más grandes para Morena; sin embargo, el panorama en la entidad ha cambiado mucho. Creo que el trabajo que se ha hecho de manera interna, con los temas de credencialización, han dado pie para que la gente se sume al movimiento".

Con ellos coincidió Javier Santiago, exconsejero electoral del INE, quien consideró que actualmente Morena "no tiene rival. El conflicto por resolver de Morena es internamente; han ganado terreno de manera gradual, de manera sorprendente, y podría ser que en el 2024 termine por ganar los estados que se han resistido, pero dependerá de la disputa interna, esa que nadie creyó que ocurriría con Marcelo Ebrard exponiendo irregularidades".

Por su parte, la dirigencia de Morena aseguró que están listos para dar continuidad y ampliar el proyecto de transformación; ayer, el presidente nacional de Morena, Mario Delgado, convocó a miembros de la sociedad civil, líderes de organizaciones, militantes y simpatizantes de la 4T para atender el llamado de unidad, con el objetivo de que su movimiento continúe en crecimiento y "se respete su esencia".

En la primera convocatoria para la firma del acuerdo "Unidad por la Transformación", realizada en Morelia, Michoacán, el dirigente morenista expuso que, bajo propuesta de la coordinadora de Defensa de la Transformación, Claudia Sheinbaum, el Consejo Nacional de Morena aprobó, de manera unánime, un gran acuerdo de unidad en el que se invitará a más gente para que participe en el movimiento, para justamente no sólo ir por la Presidencia, sino por las gubernaturas.

En la Ciudad de México, para el proceso electoral del 2024, se mencionan, al menos, cinco políticos de la 4T: Omar García Harfuch, Cuauhtémoc Blanco, Clara Brugada, Mario Delgado y Ariadna Montiel.

Para Chiapas, uno de los nombres que figura es el de Eduardo Ramírez, pero también los de Sasil de León, de Roberto Albores Gleason y de Manuela Obrador.

Por Guanajuato suenan Ricardo Sheffield, titular de la Profeco; las senadoras Malú Micher y Antares Vázquez, además de Ernesto Prieto, titular del Instituto para Devolver al Pueblo lo Robado.

En Jalisco podrían verse en las listas electorales nombres como Carlos Lomelí Bolaños, actual regidor de Guadalajara, y José María Martínez, coordinador de la bancada de su partido en el Congreso local.

Morelos también renovará la gubernatura, misma que actualmente ocupa Cuauhtémoc Blanco, quien podría dejar su silla a personalidades como Rabindranath Salazar, coordinador general de Política y Gobierno de la Presidencia; la senadora Lucía Meza Guzmán; Margarita González Saravia, directora de Lotería Nacional; Víctor Aureliano Mercado, secretario de Movilidad y Transporte de Morelos; Rafael Reyes, alcalde de Jiutepec, o Juan Ángel Flores, alcalde de Jojutla, todos morenistas.

En el estado de Puebla se menciona al senador Alejandro Armenta; al diputado Ignacio Mier; a Julio Huerta; Rodrigo Abdalá, delegado de Bienestar; Claudia Rivera, exalcaldesa de Puebla, y Olivia Salomón, secretaria de Economía estatal.

Tabasco tiene entre sus posibles candidatos a Javier May, exdirector de Fonatur-Tren Maya; Octavio Romero Oropeza, actual director de Pemex, pero también suenan el presidente del Consejo Estatal de Morena en la entidad, César Raúl Ojeda Zubieta, al igual que Mónica Fernández, Lorena Méndez y Rosalinda López.

Por Morena en Veracruz podría competir Rocío Nahle García, secretaria de Energía; Sergio Gutiérrez Luna, diputado federal; Manuel Huerta Ladrón de Guevara, y Ricardo Ahued Bardahuil, alcalde de Xalapa.

Finalmente, Yucatán actualmente gobernado por el PAN, llevaría a Rogerio Castro Vázquez, Huacho Díaz Mena, Raúl Paz, Verónica Camino Farjat, Alpha Tavera o a Rocío Nalí Barrera Puc.

Única fórmula

Dentro y fuera del partido son conscientes de que la unión es el camino para ganar el próximo año.

MUY IMPORTANTE reflexionar seriamente sobre lo que significa la unidad; no es solamente esos acuerdos cupulares (...) también tiene que ser entre la cúpula y las bases

John Ackerman
Fundador de la Convención Nacional Morenista

(DE) LA VICTORIA arrolladora en las elecciones, Morena tuvo como prueba una vez más que la única fórmula es la unidad, aunque hay que precisar qué es la unidad

Antonio Attolini
Consejero estatal de Morena en Coahuila

EL CONFLICTO por resolver de Morena es internamente; han ganado terreno de manera gradual (...) podría ser que en el 2024 termine por ganar los estados que se han resistido

Javier Santiago
Exconsejero electoral del INE

QUE HAYA unidad de todos y de todas, sin excepciones, sin exclusiones, sin sectarismos, sin grupismos, con todos los compañeros, independientemente de a quién apoyaron

Martí Batres
Jefe de Gobierno de la CDMX

20

Mil 262 cargos públicos se disputarán en el 2024, además de la Presidencia

BATRES TAMBIÉN pidió refrendar la unidad con los aliados PT y PVEM, así como contar con organización territorial por sección electoral con capacidad de convocatoria y movilización.

Eltip

PERIÓDICO	PAGINA	FECHA	SECCIÓN
La Razón	3	18/09/2023	LEGISLATIVO

Mier va por consulta para contender por Puebla

EL COORDINADOR de Morena en San Lázaro informó que buscará el consentimiento del grupo parlamentario y de la alianza Juntos Hacemos Historia para saber si debe continuar al frente de la bancada de la 4T o si solicita licencia para enfocarse en el proceso de selección para buscar la candidatura del guinda.

PERIÓDICO	PAGINA	FECHA	SECCIÓN
CAMBIO www.diariocambio.com.mx		18/09/2023	LEGISLATIVO

Nacho Mier pondrá a consideración de los poblanos si debe dejar su cargo para buscar la candidatura

El coordinador de los diputados federales de Morena, Ignacio Mier Velasco aseguró que pondrá en consideración de sus compañeros y de los poblanos si debe dejar el cargo para buscar la candidatura. En rueda de prensa, el diputado comentó que esta semana será crucial para Puebla, pues se definirán las reglas para los interesados.Sin embargo, dijo que él esperara para saber si está convocatoria señala que deben pedir o renunciar a su cargo los interesados.

https://www.diariocambio.com.mx/2023/zoon-politikon/item/22777-nacho-mier-pondra-a-consideracion-de-los-poblanos-si-debe-dejar-su-cargo-para-buscar-la-candidatura

PERIÓDICO	PAGINA	FECHA	SECCIÓN
El Sol de Puebla		18/09/2023	LEGISLATIVO

Mier Velazco analizará pedir licencia una vez que salga la convocatoria para la gubernatura

A un día de que Morena lance la convocatoria para la gubernatura de Puebla, el diputado federal, Ignacio Mier Velazco, declaró que esperará los lineamientos del documento para saber si deberá solicitar licencia del cargo en la Cámara de Diputados. “¿Qué es motivo de expectativa, si el coordinador de la mayoría en la Cámara de Diputados, pide licencia o no, y si la convocatoria se lo solicita, vamos a esperar (…) vamos a ver en qué términos viene y yo lo analizaré”, expresó?”.

https://www.elsoldepuebla.com.mx/local/mier-velazco-analizara-pedir-licencia-una-vez-que-salga-la-convocatoria-para-la-gubernatura-10706785.html

PERIÓDICO	PÁGINA	FECHA	SECCIÓN
infobae		18/09/23	LEGISLATIVO

Candidatura en Puebla o Paquete Económico 2024, así planea Ignacio Mier su futuro político

Este lunes 18 de septiembre, la dirigencia nacional de Morena emitirá las convocatorias para las nueve gubernaturas que estarán en juego el siguiente año

El diputado federal y coordinador de la fracción parlamentaria de Morena en San Lázaro, Ignacio Mier, informó que solicitará el permiso de sus compañeros de bancada para determinar si solicita licencia para participar en el proceso interno del partido en Puebla o si bien, debe continuar en su cargo durante la discusión y aprobación del Paquete Económico 2024.

El diputado poblano aseguró que desde su perspectiva se debe anteponer el interés de la patria por el bien de todas las entidades antes que las aspiraciones personales por lo que no descartó quedarse en la Cámara de Diputados para conducir el trabajo legislativo de su partido en la definición del presupuesto federal del siguiente año.

Este lunes 18 de septiembre, la dirigencia nacional de Morena emitirá las convocatorias para las nueve gubernaturas que estarán en juego el siguiente año y será a partir del día 25, del mismo mes, cuando los interesados deberán manifestar su interés de participar.

Candidatura en Puebla o Paquete Económico 2024, así planea Ignacio Mier su futuro político - Infobae

PERIÓDICO	PÁGINA	FECHA	SECCIÓN
EXCELSIOR	2	18/09/2023	LEGISLATIVO

OLVIDADOS. El Proyecto de Presupuesto de Egresos de la Federación (PPEF) 2024, presentado por la Secretaría de Hacienda y Crédito Público (SHCP) a la Cámara de Diputados, olvida a los campesinos más pobres de nuestro país, que son los que viven en el desierto, afirmó el coordinador del Grupo Parlamentario del PRI, Rubén Moreira Valdez. — *De la Redacción*

PERIÓDICO	PÁGINA	FECHA	SECCIÓN
La Jornada	11	18/09/2023	LEGISLATIVO

LLAMA EL PAN AL DIÁLOGO Y LA CONCORDIA

El PRI rechaza que en el PEF se destine menos dinero para zonas áridas

DE LA REDACCIÓN

El coordinador de los diputados federales del PRI, Rubén Moreira, reprochó que en el proyecto de Presupuesto de Egresos de la Federación (PEF) 2024, que discutirá el Congreso, haya 95 por ciento menos recursos para la Comisión Nacional de Zonas Áridas.

Los fondos para ese rubro pasaron de mil 167.1 millones de pesos en 2018, a principios del sexenio, a un estimado para el año próximo de 67.9 millones, dijo Moreira en su programa *Peras, Manzanas y Naranjas*.

Por su parte, el presidente de la Junta de Coordinación Política de la Cámara de Diputados, el panista Jorge Romero, llamó a que en la discusión predomine el diálogo y la concordia.

La dirigencia nacional del PAN sostuvo que "dará una nueva batalla en el Congreso" para evitar lo que consideró como un endeudamiento sin precedentes. Adelantó que será Xóchitl Gálvez, la virtual abanderada presidencial del Frente Amplio por México, quien encabece los trabajos legislativos.

Moreira recordó que la comisión se creó para apoyar a las comunidades rurales en la construcción de establos, corrales, graneros, captadores de agua, unidades de riego y adquisición de refacciones, entre otras necesidades. Con este fondo también se respaldaba a pequeños ganaderos, candelilleros y gente que trabaja la lechuguilla.

Explicó que la reducción afecta a los campesinos de San Luis Potosí, Coahuila, Chihuahua, el sur de Nuevo León e Hidalgo, entre otros.

"El gobierno neoliberal de Morena está afectando a los más pobres de entre los pobres, a quienes viven las condiciones más difíciles", afirmó el priísta, quien estimó que la administración del partido guinda retira esos programas porque sabe que quienes "viven en lugares tan lejanos no votan".

El dirigente nacional del *blanquiazul*, Marko Cortés, señaló a su vez que el proyecto de paquete económico presentado por el gobierno federal "debe ser modificado, ya que es inviable por ser inconsistente, irresponsable y además tiene tintes electoreros".

PERIÓDICO	PAGINA	FECHA	SECCIÓN
24 HORAS EL DIARIO SIN LÍMITES	3	18/09/2023	LEGISLATIVO

Disminuirán 95% recursos a Comisión de Zonas Áridas

De contar con mil 167 millones de pesos en 2018, a la Comisión Nacional de Zonas Áridas (Conaza) se le darán 67.9 millones de pesos el próximo año, de acuerdo con el Proyecto de Presupuesto de Egresos de la Federación (PPEF), propuesto por la Secretaría de Hacienda y Crédito Público (SHCP).

Para Rubén Moreira, coordinador de los diputados federales del PRI, con este presupuesto se olvida a los campesinos más pobres de nuestro país, que son los que viven en el desierto.

Lo anterior, explicó, "representa una disminución del 95% de recursos para esta institución, que se creó para apoyar a las comunidades rurales, con la construcción de establos, corrales, graneros, captadores de agua, unidades de riego y refacciones, entre otras necesidades. Con este fondo, también se apoyaba a los pequeños ganaderos, a los candelilleros, a la gente que trabaja la lechuguilla".

Ante ello, denunció que esta situación afecta a los campesinos de San Luis Potosí, Coahuila, Chihuahua, el sur de Nuevo León e Hidalgo, entre otros. .

Rubén Moreira consideró que el retiro de estos programas es, "porque Morena sabe que estos campesinos viven en lugares tan lejanos que no votan, por eso los desprecia y condena a vivir de la manera más complicada". / 24HORAS

CUARTOSCURO

AFECTACIÓN. En las zonas áridas del país campesinos requieren apoyos gubernamentales.

PERIÓDICO	PAGINA	FECHA	SECCIÓN
La Razón	6	18/09/2023	LEGISLATIVO

Moreira acusa olvido a los campesinos más pobres

Por Claudia Arellano
claudia.arellano@razon.com.mx

RUBÉN MOREIRA VALDEZ señaló que el Proyecto de Presupuesto de Egresos de la Federación (PPEF) 2024, que presenta la Secretaría de Hacienda y Crédito Público (SHCP), olvidó pensar en los campesinos "más pobres de nuestro país, que viven en el desierto."

El coordinador del PRI en la Cámara de Diputados dijo durante su programa semanal, *Peras, Manzanas y Naranjas*, que la Comisión Nacional de Zonas Áridas (Conaza) contaba con mil 167.1 millones de pesos en 2018; mientras que para 2024, se le darán únicamente 67.9 millones de pesos.

"Eso representa una disminución del 95 por ciento de recursos para esta institución, que se creó para apoyar a las comunidades rurales, con la construcción de establos, corrales, graneros, captadores de agua, unidades de riego y refacciones, entre otras necesidades. Con este fondo, también se apoyaba a los pequeños ganaderos, a los candelilleros, a la gente que trabaja la lechuguilla", dijo el legislador.

Moreira refirió que eso afectará a campesinos de zonas de San Luis Potosí, Coahuila, Chihuahua, el sur de Nuevo León e Hidalgo, sólo por mencionar algunos, y señaló directamente responsable "al gobierno neoliberal de Morena, que, aunque dicen lo contrario están afectando a los más pobres de entre los pobres."

Agregó: "Seguramente retiran estos programas porque Morena sabe que estos campesinos viven en lugares tan lejanos que no votan, por eso los condena a vivir de la manera más complicada."

Moreira habló también sobre la inseguridad en el país, afirmó que, de acuerdo con la Encuesta Nacional de Victimización y Percepción sobre Seguridad Pública del Inegi, Zacatecas es el estado con mayor percepción de inseguridad del país con 91.9 por ciento. "El crimen está creciendo en el país. Estamos en los momentos más violentos del país", señaló.

6.5
Millones de personas son parte del sector de la agricultura

PERIÓDICO	PÁGINA	FECHA	SECCIÓN
EL HERALDO DE MÉXICO		18/09/2023	LEGISLATIVO

Rubén Moreira: al gobierno federal ya no le interesa el campo

El coordinador de la fracción parlamentaria del PRI en San Lázaro, Rubén Moreira, aseguró durante su programa: “Con peras, manzanas y naranjas”, que se transmite a través de sus redes sociales, que al gobierno federal ya no le interesa el campo, “se entregan apoyos, pero ya no se construyen caminos rurales, ya no se dan apoyos a pequeñas comunidades”.

En compañía del diputado Miguel Ángel Sulub Caamal, el líder priista se refirió a la entrevista que tuvo con María del Refugio “Cuquis” Camarena, diputada, presidenta de la Comisión de Ganadería, en la que se dijo que el Proyecto de Presupuesto de Egresos de la Federación (PPEF) 2024, presentado por la Secretaría de Hacienda y Crédito Público (SHCP), a la Cámara de Diputados, olvida a los campesinos más pobres del país, que son los que viven en el desierto.

Detalló que la Comisión Nacional de Zonas Áridas (Conaza) contaba con mil 167 millones de pesos en 2018; mientras que para 2024, se le darán únicamente 67.9 millones de pesos, “es increíble lo que pasa en la Conaza, lo que más me preocupa es que nadie protesta”. Explicó que esta situación afecta a los campesinos de San Luis Potosí, Coahuila, Chihuahua, el sur de Nuevo León e Hidalgo, entre otros.

Agregó que en el tema del presupuesto, a Campeche y a Coahuila les fue mal. “A Campeche le fue muy mal, terrible, una reducción del 60 por ciento comparado como le fue el año pasado. Un mal gobierno de Layda (Sansores) que está generando que les caigan menos participaciones, por otro lado, no hay cariño de gobierno federal hacia Campeche”.

https://heraldodemexico.com.mx/nacional/2023/9/17/ruben-moreira-al-gobierno-federal-ya-no-le-interesa-el-campo-539160.html

PERIÓDICO	PAGINA	FECHA	SECCIÓN
M LAGUNA		18/09/2023	LEGISLATIVO

Gobierno olvida a los campesinos más pobres, acusa Rubén Moreira

El coordinador del PRI en la Cámara de Diputados, Rubén Moreira, acusó al gobierno federal de olvidar a los campesinos más pobres del país, reduciendo 95 por ciento el presupuesto de la Comisión Nacional de Zonas Áridas (Conaza) de 2018 a 2024. Precisó que la Conaza contaba con mil 167 millones de pesos en 2018, mientras que en el Presupuesto 2024 se le darán únicamente 67.9 millones.

https://www.milenio.com/politica/ruben-moreira-gobierno-olvida-campesinos-pobres

PERIÓDICO	PAGINA	FECHA	SECCIÓN
efekto10 NOTICIAS		18/09/2023	LEGISLATIVO

Proyecto de Presupuesto 2024 olvida a los campesinos más pobres: Rubén Moreira

El Proyecto de Presupuesto de Egresos de la Federación (PPEF) 2024, presentado por la Secretaría de Hacienda y Crédito Público (SHCP), a la Cámara de Diputados, olvida a los campesinos más pobres de nuestro país, que son los que viven en el desierto, afirmó el diputado federal Rubén Moreira Valdez. El legislador priista explicó que esta situación afecta a los campesinos de San Luis Potosí, Coahuila, Chihuahua, el sur de Nuevo León e Hidalgo, entre otros. Destacó que el gobierno neoliberal de Morena está afectando a los más pobres de entre los pobres, a quienes viven las condiciones más difíciles.

https://efekto10.com/proyecto-de-presupuesto-2024-olvida-a-los-campesinos-mas-pobres-ruben-moreira/

PERIÓDICO	PÁGINA	FECHA	SECCIÓN
EL FINANCIERO	43	18/09/2023	LEGISLATIVO

"ES UNA VERGÜENZA", SEÑALA

Arremete MC *vs.* TEPJF e INE por permitir que Claudia "viole la ley"

El coordinador de la bancada de diputados de Movimiento Ciudadano, Jorge Álvarez Máynez, acusó al Instituto Nacional Electoral (INE) y al Tribunal Electoral del Poder Judicial de la Federación (TEPJF) de permitir que Claudia Sheinbaum "viole la ley".

A través de su cuenta de X, el legislador emecista lamentó que estos órganos hayan avalado sus giras.

"Es una vergüenza lo que nuestras autoridades electorales han permitido: la muerte de la ley", sentenció.

Después de que la exjefa de Gobierno anunciara que seguirá con sus giras por el país, ahora que ya es la coordinadora de la defensa de la '4T', Álvarez Máynez recordó que las autoridades electorales validaron esto desde hace tiempo.

"Si el INE y el TEPJF le permitieron hacer precampaña ilegal, ahora Sheinbaum anuncia que seguirá en campaña, sin respetar la ley", lamentó el diputado *naranja*.

ESPECIAL

Postura. El líder de diputados de MC, Jorge Álvarez Máynez.

Álvarez Máynez reclamó estos actos después de que la exjefa de Gobierno anunciara el inicio de sus giras previo a la precampaña.

—***Pedro Hiriart***

PERIÓDICO	PÁGINA	FECHA	SECCIÓN
EL HERALDO DE MÉXICO	2	18/09/2023	OPINIÓN

Sacapuntas

LLAMAN A LA CORDURA EN LA CORTE

ARTURO ZALDÍVAR

› La posibilidad de una drástica reducción al presupuesto del Poder Judicial, y de la desaparición de sus fideicomisos, ha puesto las cosas al *rojo vivo* entre los ministros de la Suprema Corte de Justicia de la Nación, quienes empiezan a ventilar sus pugnas internas. En ese marco, el ministro **Arturo Zaldívar** hizo un llamado a la cordura, justo cuando una diferencia por los asuntos que serían prioritarios para el pleno terminó en acalorada discusión.

¡ARRANCAN!

EDUARDO RAMÍREZ

› Nos dicen que esta semana será definitoria en la bancada del Movimiento Regeneración Nacional (Morena) en el Senado, que dirige **Eduardo Ramírez**. Y es que podrían definirse las fechas para que algunos senadores puedan participar por las candidaturas a gobernador que se disputarán también el próximo año.

REALIZA SU CONSULTA MIER

MARIO DELGADO

› La dirigencia de Morena, que encabeza **Mario Delgado**, emite hoy la convocatoria para los aspirantes a las nueve candidaturas que se disputarán en la elección de 2024. El coordinador de los diputados de Morena, **Ignacio Mier**, dice que consultará a legisladores y a militantes si puede pedir licencia para buscar el gobierno de Puebla o no.

PERIÓDICO	PÁGINA	FECHA	SECCIÓN
EL HERALDO DE MÉXICO	2	18/09/2023	OPINIÓN

MARCELO EBRARD

MARCELO Y SU PROYECTO

› También será este lunes cuando el excanciller **Marcelo Ebrard** defina su futuro político. Tendrá una reunión privada con su equipo y después se prevé que haga un anuncio. De acuerdo con fuentes cercanas al aspirante presidencial, le apuesta a crear una asociación civil que incluiría a militantes de Morena, PT y PVEM, además de que iniciará una gira a nivel nacional.

CARLOS AGUIAR RETES

ACTUAR CON SABIDURÍA

› En la homilía de este domingo, el arzobispo primado de México, **Carlos Aguiar Retes**, pidió para que los líderes políticos nacionales actúen con sabiduría, diligencia así como con generosidad, con el objetivo de socorrer a los que carecen de lo necesario para vivir, planificando soluciones sociales y económicas de largo alcance y con un espíritu de solidaridad.

PERIÓDICO	PAGINA	FECHA	SECCIÓN
La Razón	2	18/09/2023	OPINIÓN

ROZONES

Los 9 retos de Morena

A partir de este lunes, Morena enfrenta nueve retos en uno, ya que el primer paso luego de emitir las convocatorias para elecciones en este número de entidades federativas será conservar la unidad. La frase de uno de los fundadores del partido, **John Ackerman,** es lapidaria: "El único rival en 2024 de Morena es Morena". Pero el reto es mantener la cohesión no sólo dentro del guinda, sino en los otros dos partidos que forman parte de la 4T, pues cuando alguna de las tres fuerzas camina por su cuenta las consecuencias pueden ser catastróficas, como ocurrió recientemente en Coahuila. Sin duda, los nueve banderazos de este lunes provocarán diversas reacciones y comentarios, pero sobre todo, encartes y descartes. Nos recomiendan ponerle mucha atención a las letras pequeñas de cada una de las nueve convocatorias, pues no todas serán necesariamente iguales. Pendientes.

Jalando de otros lados

Superado el proceso interno en Morena para definir a la coordinadora de los Comités de la Transformación, ahora comenzaron a fortalecer sus grupos de apoyo y arrancaron el trabajo formalmente en Michoacán, donde el mensaje de **Claudia Sheinbaum** fue claro para todos: Morena tiene las puertas abiertas para recibir a los que se quieran sumar al proyecto de continuidad de la 4T. Por ello, al recibir a los primeros firmantes del acuerdo en Michoacán, la exjefa de Gobierno de la Ciudad de México concitó mayores aplausos al mencionar que se sumaron las diputadas locales del PRD **Fanny Arreola** y **Mónica Estela Valdez,** así como quien fuera líder del sector campesino estatal del PRI, **Jesús Luna,** porque dijo que en el equipo para dar continuidad al proyecto que ya inició el Presidente **Andrés Manuel López Obrador** caben todos, incluyendo los que se sumen de otras fuerzas políticas.

El PVEM y Yucatán

Y para no ir muy lejos en eso de que los partidos caminen por su cuenta, nada bien cayó en los principales círculos de la 4T el destape de la diputada **Federica Quijano,** integrante del grupo Kabah, como aspirante del PVEM al gobierno de Yucatán. Lo interesante de esto es que, dicen los que saben, su anuncio contó con el aval del exniño Verde, **Jorge Emilio González,** quien tras bambalinas aún mueve los hilos del Verde. La cantante se adelantó cuatro días a la emisión de la convocatoria lo que, nos dicen, tiene un doble objetivo: hacer un reclamo por el hecho de que **Manuel Velasco** no fue incluido en el equipo principal de la coordinación de defensa de la transformación y meter presión para lograr que el partido del tucán sea tomado en cuenta. Yucatán es un estado que no gobierna Morena. Y si no cuidan su proceso interno y se fractura la 4T, menos lo hará, nos aseguran.

El corazón de la ciudad

Nos anticipan que en algunos personajes causará escozor el destape de **Catalina Monreal Pérez** como aspirante a la alcaldía Cuauhtémoc. Y es que en torno al "corazón de la ciudad" convergen muchos intereses y liderazgos de todos los partidos, pero en especial de Morena, cuya nominación busca Catalina. Nos hacen ver que seguramente el anuncio no le caerá nada bien a **Dolores Padierna,** cuyo grupo político fue desplazado de la Cuauhtémoc desde el 2015, cuando el candidato morenista y triunfador de la elección fue **Ricardo Monreal**. Padierna misma fue derrotada en los comicios del 2021 y ahora va por la revancha, lo que suena lógico. Es previsible, nos dicen, que habrá críticas hacia Catalina. Lo deseable es que no se hagan descalificaciones hacia ella sólo por el hecho de ser hija del senador Monreal y que se le permita participar en la contienda interna en igualdad de condiciones. Veremos.

PERIÓDICO	PAGINA	FECHA	SECCIÓN
La Razón	2	18/09/2023	OPINIÓN

Con esos resultados...

Y en lo que nos piden estar pendientes es en la lluvia de solicitudes de licencia que funcionarios desatarán una vez que se abran los procesos internos de los partidos. Uno que ya se adelantó a avisar que se separará de la presidencia municipal de Fresnillo, Zacatecas, es el edil **Saúl Monreal**, hermano de **Ricardo y David,** quien tiene la intención de contender por una senaduría. "No es una despedida, es el arranque en que acudo al llamado al movimiento, se me presenta una aventura política y no dejaré pasar la oportunidad", declaró el 15 de septiembre pasado. Nos hacen ver, sin embargo, que si los resultados son relevantes habrá que estar pendientes de cómo le va a Saúl, porque su municipio ocupa el primer lugar nacional en percepción de inseguridad: el 92.8 por ciento de la población fresnillense así lo considera, según la más reciente encuesta del Inegi. Uf.

Apuntándose a Puebla

Y hablando de licencias, el que anunció que hará una consulta para ver si la pide o no es el coordinador de los diputados de Morena, **Ignacio Mier,** en la que también incluiría a sus compañeros de coalición del PT y el Partido Verde. Aunque, nos hacen ver, para muchos desde hace meses esta decisión ya la tiene tomada y el ejercicio sería sólo para mostrar que cuenta con algunos respaldos. En la entidad se comenta que en esa contienda el senador **Alejandro Armenta** lleva ventaja, lo cierto es que aún se puede poner interesante, porque recién se han agregado nombres como el de la exsecretaria de Economía **Olivia Salomón.** Quizá por eso el diputado no dejó de poner sobre la mesa el dato de que pudiera quedarse en San Lázaro para defender la propuesta del Presupuesto de Egresos de la Federación y articular los 250 votos que se requieren para su aprobación. Pendientes.

PERIÓDICO	PAGINA	FECHA	SECCIÓN
MILENIO	2	18/09/2023	OPINIÓN

TRASCENDIÓ

Que **Claudia Sheinbaum** eligió Morelia para iniciar sus recorridos por el país ahora como coordinadora de los Comités de Defensa de la 4T haciendo eco de que **Andrés Manuel López Obrador** lanzó en enero de 2017 el Acuerdo para el Renacimiento de México, precisamente en la capital michoacana, por lo que la ex jefa de Gobierno de CdMx quiso hacer lo propio con la firma del Acuerdo de Unidad para la Transformación, suscrito ayer por dirigentes nacionales y estatales de Morena, PT y PVEM, así como 29 representantes de la sociedad civil.

Que hoy es el Día D para el equipo que encabeza **Marcelo Ebrard**, pues además de lanzar de manera formal su movimiento político para no quedar fuera de la boleta en 2024, el ex canciller conocerá quiénes continuarán con él en el camino a una eventual candidatura por la Presidencia de la República. Se sabe que algunos colaboradores y legisladores ya hicieron saber personalmente al aspirante que no seguirán acompañándolo en esa ruta, debido a que tienen otros proyectos. ¿Será?

Que será el próximo miércoles cuando el presidente **Andrés Manuel López Obrador** reciba en Palacio Nacional a familiares de los normalistas de Ayotzinapa, previo al noveno aniversario de la desaparición de los 43 jóvenes. En el encuentro estarán **Rosendo Gómez Piedra**, titular de la Unidad Especial para la Investigación y el Litigio del caso; el subsecretario de Derechos Humanos, **Alejandro Encinas**, y representantes de organizaciones civiles. A casi un año de la última reunión con el mandatario, se espera un anuncio con avances y nuevos procesos penales contra ex funcionarios.

Que siguiendo con el tema de las elecciones del próximo año, Morena publicará hoy la convocatoria del proceso para renovar ocho gubernaturas y la Jefatura de Gobierno de CdMx, con lo que se confirmará qué integrantes del gabinete del presidente **López Obrador** harán válida su renuncia y quiénes desistirán tomando en cuenta que no son las cartas favoritas. En Puebla destacan **Ignacio Mier** y **Alejandro Armenta**; en Tabasco, **Javier May**; en Veracruz, **Rocío Nahle**; en Morelos, **Margarita González** y **Rabindranath Salazar**, y en Chiapas, **Sasil de León**, mientras que en Jalisco la sucesión está entre emecistas con **Pablo Lemus** a la cabeza.

JESUS HÉCTOR MUÑOZ ESCOBAR

DESDE LAS CÁMARAS LEGISLATIVAS

ANDRÉS MANUEL LÓPEZ OBRADOR; ENCABEZÓ RECORRIDO EN TREN TRANSÍSTMICO EN EL ISTMO DE TEHUANTEPEC

El presidente **Andrés Manuel López Obrador,** encabezó el primer recorrido de prueba en el Tren Transístmico, el cual conectará los puertos de Salina Cruz, Oaxaca con Coatzacoalcos, Veracruz. El gobernador de Oaxaca, **Salomón Jara**, dijo que la transformación del sur-sureste del país será patente en la alegría y la esperanza con la que será recibido el Tren Transístmico de pasajeros en cada uno de los municipios y comunidades oaxaqueñas durante recorrido de prueba que haremos con el presidente **Andrés Manuel López Obrador.** La construcción de esta ruta de tren está a cargo de la Secretaría de Marina, la cual forma parte del proyecto del Corredor Interoceánico del Istmo de Tehuantepec (CIIT). Junto al mandatario asistieron el secretario de Marina, almirante **José Rafael Ojeda Durán**, así como los gobernadores morenistas de Oaxaca, **Salomón Jara Cruz** y de Veracruz **Cuitláhuac García Jiménez**. La secretaria de Gobernación, **Luisa María Alcalde**; la secretaria de Energía, **Rocío Nahle**; la secretaria de Economía, **Raquel Buenrostro** y la Subsecretaria de Ordenamiento Territorial y Agrario, **Edna Vega**. El gobernador de Veracruz compartió su experiencia en el tren. También estuvo el titular de la Sedatu, **Román Meyer**. En el trayecto del Tren Interoceánico también habrá recorridos del tren de carga, para unir al Pacífico con el Golfo de México, además de polos industriales de desarrollo. El hecho fue presenciado por los pobladores de diferentes comunidades, quienes emocionados esperaron ver pasar al presidente **López Obrador**.

SENADOR EDUARDO RAMIREZ; DA A CONOCER LA RUTA PARA DESAHOGAR LOS TEMAS DE LA AGENDA LEGISLATIVA

El senador **Eduardo Ramírez Aguilar**, presidente de la Junta de Coordinación Política, dio a conocer la ruta para desahogar los temas de la agenda legislativa, que incluye los cien nombramientos que el Senado de la República tiene pendientes. El legislador dijo que, por acuerdo de ese órgano de gobierno, las dos sesiones que realiza semanalmente el Pleno cameral se concentrarán en asuntos específicos por separado: la aprobación de dictámenes y la exposición de iniciativas. Detallo que en el caso de los dictámenes, que se desahogaran los martes, día en que se prescindirá de posicionamientos, puesto que los asuntos que se agenden ya contarían con acuerdos unánimes, o bien, que no polaricen, para tener un rendimiento legislativo adecuado. Para la exposición de iniciativas y pendientes se dedicarán los miércoles, tal jerarquización, es para sacar adelante los 100 nombramientos que el Senado de la República tiene pendientes. Adelantó que mañana martes, 19 de septiembre, se comenzará con el nombramiento relativo al Consejo de la Judicatura Federal. Respecto a los nombramientos pendientes en el Instituto Nacional de Transparencia, Acceso a la Información y Protección de Datos Personales, el presidente de la Jucopo refirió que las bancadas del Senado continúan con los diálogos para llegar a un acuerdo. Ya vamos avanzando, ya hay un poco más de consenso en mi grupo de Morena, para hacer una valoración de los perfiles o, en su defecto, volver a hacer una nueva convocatoria y que participen todos los interesados.

GOBIERNO DE MÉXICO; PERMANECE ATENTO ANTE LA SUSPENSIÓN TEMPORAL DE OPERACIONES DE CARGA EN EL PUENTE DE LAS AMÉRICAS

La Secretaría de Relaciones Exteriores se mantiene atenta a las medidas implementadas por la Oficina de Aduanas y Protección Fronteriza de Estados Unidos, donde informan que a partir del día de hoy lunes 18 de septiembre se suspenderá temporalmente el procesamiento de carga en el Puente de las Américas, ubicado en la frontera entre Ciudad Juárez y El Paso, Texas. El cruce comercial de mercancías se mantendrá sin ninguna afectación en los puertos Guadalupe-Tornillo, San Jerónimo-Santa Teresa y Zaragoza-Ysleta. Atendiendo a las dificultades que surgen ocasionalmente en los cruces de mercancías, el Gobierno de México lleva a cabo una inversión histórica para modernizar la infraestructura y el

equipo de sus cruces fronterizos y aduanas bajo el marco del proyecto Frontera siglo XXI. A través de la Dirección de Asuntos Fronterizos de la Jefatura de Unidad de América del Norte, así como del Consulado General de México en El Paso, la Cancillería ha estado en contacto permanente con autoridades de CBP a nivel federal y local. Se prevé que, ante la medida unilateral tomada por Estados Unidos, las operaciones en el Puente de las Américas se restablezcan en los próximos dos a tres días. En ese sentido, la gestión y mejora de sus puentes y cruces es una de las prioridades de la administración del presidente **López Obrador**. Actualmente se trabaja en la modernización de la infraestructura fronteriza de la zona, que incluye el funcionamiento del cruce Guadalupe-Tornillo y la ampliación del puerto San Jerónimo-Santa Teresa. El Gobierno de México reitera su compromiso y trabajo permanente en la búsqueda de una frontera con mayor eficiencia, prosperidad y seguridad.

CLAUDIA SHEINBAUM; INICIA RECORRIDOS POR EL PAÍS; FIRMA ACUERDO "UNIDAD POR LA TRANSFORMACIÓN" EN MICHOACÁN

Claudia Sheinbaum coordinadora de Defensa de la Transformación, propuso un gran acuerdo de unidad en el que se invitará a más gente para que participe en el movimiento, "Unidad por la Transformación". **Claudia Sheinbaum** afirmó que el movimiento ha entrado en un proceso nuevo, en el que el objetivo es ganar en 2024 para defender los logros alcanzados en el sexenio de **Andrés Manuel López Obrador**. Se trata de que no haya marcha atrás en los derechos conquistados, que no regresen a nuestro país los gobiernos del pasado. Por eso decimos ni un paso atrás en la Transformación de nuestro México, ni un paso atrás en la Transformación del país. Asimismo convocó a miembros de la sociedad civil, líderes de organizaciones, militantes y simpatizantes de la Cuarta Transformación para atender el llamado de unidad con el objetivo de que el movimiento continúe en crecimiento y se respete su esencia.

TULIO HERNÁNDEZ EXGOBERNADOR DE TLAXCALA; FALLECE A LOS 85 AÑOS DE EDAD

El ex gobernador de Tlaxcala, **Tulio Hernández Gómez** falleció, a los 85 años de edad. El ex mandatario murió en su casa ubicada en el municipio de Tizatlán, Tlaxcala. La gobernadora **Lorena Cuellar** lamentó el hecho, al tiempo de agradecer el apoyo que le dio durante su gestión. Don **Tulio** fue un tlaxcalteca ejemplar, cercano a la gente y a quien siempre recordaremos por su profundo amor a nuestro estado. Descanse en paz. **Tulio Hernández** fue miembro del PRI desde 1953 y se desempeñó como gobernador de Tlaxcala de 1981 a 1987. **Hernández Gómez** fue esposo de la actriz **Silvia Pinal**.

DIPUTADO IGNACIO MIER: CONSULTARÁ A ALIADOS SI PERMANECE COMO LÍDER PARLAMENTARIO O SOLICITA LICENCIA PARA BUSCAR COORDINACIÓN DE LA DEFENSA DE LA 4T EN PUEBLA

El diputado **Ignacio Mier Velazco** informó que consultará con el Grupo Parlamentario de Morena y la Coalición Juntos Hacemos Historia si debe seguir al frente de la coordinación de la bancada mayoritaria en San Lázaro, en el marco de la discusión del Paquete Económico, o solicitar licencia para enfocarse al proceso de selección de quien coordinará la defensa de la 4T en Puebla. Señaló que, de cara a la publicación de la convocatoria para definir la titularidad de la coordinación estatal de los Comités de Defensa de la Cuarta Transformación, voy a consultar a mis compañeros y compañeras de Morena y de la Coalición si consideran que yo soy necesario en la unidad del grupo para sacar a delante el Paquete Económico o me conceden la oportunidad de pedir licencia. Puntualizó que, de tener la anuencia de sus compañeras y compañeros legisladores, de todos modos lo consultará también a la base social y los comités organizados a nivel comunitario que tenemos. En su calidad de promotor, informó que solicitó al Consejo Consultivo del Instituto Mexicano para la Transformación de la Vida Pública que se convocara a asamblea el próximo 24 de septiembre, a fin de poder conocer si cuenta o no con el respaldo ciudadano organizado. Se trata de una estructura social de más de 6 mil 300 comités con más de 100 mil asambleístas, y tenemos 18 mil, casi 19 mil promotores comunitarios, desde nivel municipal. **Mier Velazco** manifestó que, desde su perspectiva, se debe anteponer la patria a por el bien de Puebla y las demás entidades federativas, por lo que resulta de suma relevancia lograr un presupuesto que dé estabilidad económica y bienestar a las y los mexicanos. Comentó que de ser necesario y si así lo considera la Coalición, me quedaré para garantizar la articulación de más de 250 votos que se requieren para tener Ley de Ingresos, que mantenga la estabilidad macroeconómica del país y presupuesto que redistribuya el ingreso. Expresó que toda la opinión entorno a este Presupuesto desnuda a la oposición y al Movimiento de Regeneración Nacional. Morena establece un modelo económico que cuida los indicadores macroeconómicos, sustentado en la política monetaria y en la política fiscal que genera redistribución del ingreso a partir de la inversión social. Mientras que la oposición busca la exención de impuestos, condonación de impuestos, cero inversión social, endeudamiento brutal e inestabilidad porque todo estaba sustentado en un modelo financiero.

SENADORA XÓCHITL GÁLVEZ; NO CULPARE A GOBIERNOS PASADOS POR INSEGURIDAD

La senadora del Grupo Parlamentario del Partido Acción Nacional (GPPAN), **Xóchitl Gálvez Ruiz**, virtual candidata del Frente Amplio por México, aseguró que no le echará la culpa al presidente **Andrés Manuel López Obrador** ni a **Felipe Calderón** por la situación de inseguridad en el país, pues afirmó que no es una persona que no pone pretextos que hace las cosas: Yo no soy una mujer que le va a echar la culpa al pasado. No le voy a echar la culpa ni a **Felipe Calderón** ni a **López Obrador**, yo no les voy a echar la culpa a ellos. La líder del Frente opositor, comentó que aún no podía hacer una propuesta para solucionar dichos problemas, sin embargo adelantó que para ello, estaría a favor de una reforma al Poder Judicial: En su momento estaré aquí presentando el cómo vamos a resolver el tema de la inseguridad, pero la solución obviamente tiene que ver con falta de capacidad técnica, de ministerios públicos, de jueces, de autoridades en todos los niveles, necesitamos fortalecer cada área y corrupción, incapacidad y corrupción es lo que te genera impunidad y la impunidad te genera más violencia. Estoy de acuerdo con una reforma al Poder Judicial, necesitamos mejorar la justicia, añadió que presentó una reforma constitucional para que los delitos menores pasen a ser tema de justicia civil. Ya que aseguró, parte de los arrestos son por delitos menores que mantienen distraídos a la justicia de delitos mayores. Se tiene que resolver en un sistema de justicia alternativa para que la justicia se enfoque en los delitos de extorsión, secuestro, homicidio. Tenemos muy distraído al Poder Judicial con un montón de delitos.

MARIO DELGADO; CONVOCO A MIEMBROS DE LA SOCIEDAD CIVIL PARA FIRMAR EL ACUERDO "UNIDAD POR LA TRANSFORMACIÓN"

El presidente nacional de Morena, **Mario Delgado**, convocó a miembros de la sociedad civil, líderes de organizaciones, militantes y simpatizantes de la Cuarta Transformación para atender el llamado de unidad con el objetivo de que el movimiento continúe en crecimiento y se respete su esencia. En la primera convocatoria para la firma del acuerdo: "Unidad por la Transformación" realizada en Morelia, Michoacán, el dirigente morenista expuso que, bajo propuesta de la Coordinadora de Defensa de la Transformación, **Claudia Sheinbaum**, el Consejo Nacional de Morena aprobó, de manera unánime, un gran acuerdo de unidad en el que se invitará a más gente para que participe en el movimiento. Hoy es el primer evento, la primera convocatoria, y nos complace que hoy muchos michoacanos y michoacanas se van a unir. En el evento "Unidad y Movilización", liderazgos políticos de Michoacán refrendaron la importancia de consolidar el movimiento, así como la suma al llamado de unidad. El líder del partido guinda relató los contenidos del acuerdo. Llamamos a la población a seguir avanzado en la regeneración de la nación, a construir un país que sea bueno y generoso para todas y todos los mexicanos. Aquí cabemos todos: las juventudes, las mujeres, los hombres y la diversidad; todas las clases sociales, campesinos, trabajadores y trabajadoras, comerciantes, artesanos, trabajadores independientes, trabajadoras del hogar, clases medias, científicos, los artistas, pequeños, medianos y grandes empresarios; todas las religiones y libre pensadores. Asimismo, señalo que el acuerdo plantea convocar a formar parte de este esfuerzo histórico a quienes han estado en esta causa desde sus orígenes, pero también a todas las personas de buena voluntad que se quieran sumar a ella, independientemente de su ideología, religión, posición social o filiación partidista. **Mario Delgado** remarcó: contribuyamos todos a seguir avanzando en la regeneración y el engrandecimiento de nuestra patria y trabajemos en la construcción de relaciones basadas en el humanismo, la dignidad, la igualdad y los derechos. Llamamos a dejar atrás los recelos y los agravios entre nuestros simpatizantes y militantes, pero también a quienes desde otras posiciones políticas y partidistas han estado luchando por objetivos compartidos. La Coordinadora de Defensa de la Transformación, **Claudia Sheinbaum**, afirmó que el movimiento ha entrado en un proceso nuevo, en el que el objetivo es ganar en 2024 para defender los logros alcanzados en el sexenio de **Andrés Manuel López Obrador**. Se trata de que no haya marcha atrás en los derechos conquistados, que no regresen a nuestro país los gobiernos del pasado. Por eso decimos ni un paso atrás en la Transformación de nuestro México, ni un paso atrás en la Transformación del país. Posteriormente se firmo el acuerdo "Unidad por la Transformación" **Mario Delgado**, presidente nacional de Morena, **Claudia Sheinbaum**, Coordinadora de Defensa de la Transformación; **Manuel Velasco**, senador del Partido Verde Ecologista de México; **Gerardo Fernández Noroña**, coordinador de vocerías y vinculación con organizaciones civiles; **Silvia Figueroa**, primera rectora mujer de la Universidad Michoacana de San Nicolás de Hidalgo; **Eduardo Orihuela Estefan**, presidente del Consejo Económico y Social de Michoacán; **Julio Arreola Vázquez**, presidente municipal de Pátzcuaro, así como otros 30 miembros de la sociedad civil, artistas, líderes comunales, representantes de las cámaras empresariales, diputados locales.

SENADOR HIGINIO MARTÍNEZ; SOLICITARÁ LICENCIA "HAY MUCHO QUÉ HACER POR EL ESTADO DE MÉXICO"

El senador **Higinio Martínez Miranda**, confirma que apoyará al gobierno de **Delfina Gómez** como Jefe de Gabinete una vez cumplido el requisito legal. Por lo que manifestó su respaldo a la gobernadora del Estado de México, **Delfina Gómez Álvarez**, y aclaró que no asistió a las actividades del 15 y 16 de septiembre en Toluca, Estado de México, porque aún no se le concede licencia en el Senado, para asumir el cargo de Jefe de Gabinete en la entidad. El legislador aclaró que informó, con anticipación, a la gobernadora que no asistiría a los festejos patrios, porque el nombramiento que me hizo, como Jefe de Gabinete y Proyectos Especiales de su Gobierno, fue anunciado públicamente el miércoles 13 de

septiembre. Para esa fecha no había presentado mi licencia en el Senado de la República, por lo cual no podía tomar protesta como funcionario de su gobierno en tanto no me sea concedida la licencia. Recalcó que no ha participado en las actividades de entrega-recepción debido a que el cargo es de nueva creación y destacó que tiene poco más de 13 años apoyando a la maestra **Delfina Gómez**, por lo que la apoyará como funcionario en su gobierno hasta el momento que ella lo decida. Hay mucho que hacer por nuestra entidad y la gobernadora cuenta con todo mi apoyo para ayudarla en las tareas que me encomiende y me ordene.

JESÚS ESTRADA FERREIRO; EL TRIBUNAL ELECTORAL DECIDE EL PROXIMO MIERCOLES SU FUTURO COMO PRESIDENTE MUNICIPAL DE CULIACÁN

Jesús Estrada Ferreiro, en espera del análisis del Tribunal Electoral del Poder Judicial de la Federación, donde se decidirá si regresa como Presidente Municipal de Culiacán. De acuerdo con el proyecto elaborado por el Tribunal, se propone la reinstalación inmediata de **Jesús Estrada Ferreiro** como Presidente Municipal de Culiacán, para que desde ahí pueda enfrentar los procesos penales en su contra. Esta propuesta será discutida y votada por los magistrados el próximo miércoles, 20 septiembre. El ex alcalde fue llevado a juicio político por el incumpliendo de las reformas a la Ley de Agua Potable, al negarse aplicar los descuentos para adultos mayores, así como negar el pago homologado de pensiones a viudas de policías. **Estrada Ferreiro** ante estos hechos fue separado de su cargo y en su lugar fue propuesto **Juan de Dios Gámez Mendívil** para ocupar la alcaldía de Culiacán. Su reincorporación no es un hecho, la propuesta se puede admitir o desechar.

ESTUDIO DEL IBD; DESTACA QUE EL EMPLEO FORMAL CRECE A MENOR RITMO EN ESTE SEXENIO

De acuerdo con una investigación de la Dirección General de Investigación Estratégica del Instituto Belisario Domínguez (IBD). **Jesuswaldo Martínez Soria y Adriana Vargas Flores**, presentaron un estudio titulado “Evolución y perspectivas del empleo formal. Datos y reflexiones iníciales para la formulación de un balance sexenal. Ahí indican que la trayectoria ascendente del empleo formal ha sido afectada por las crisis económicas y ha disminuido su ritmo de crecimiento en los últimos años. Adicionalmente, es necesario evaluar el impacto de acciones como la prohibición del outsourcing y la política de recuperación salarial. Aunque desde el año 2000 hasta la fecha la evolución histórica del empleo formal ha sido creciente, en lo que va de la actual administración la tasa de crecimiento de trabajadores asegurados en el IMSS ha sido menor a la registrada en sexenios anteriores. El estudio apunta que, si bien los efectos de la pandemia fueron de los más duros en la historia reciente de la economía mexicana, el impacto de la emergencia sanitaria se da en un momento en el que la trayectoria del empleo formal estaba ya en franca desaceleración. En ese sentido, advierte que es posible que las repercusiones en las capacidades productivas y en el mercado de trabajo hayan propiciado un fuerte debilitamiento en la tendencia de largo plazo del número de trabajadores asegurados y, con ello, el deterioro de sus perspectivas de crecimiento. La investigación sugiere evaluar la implementación y los resultados de distintas acciones públicas como la reforma laboral de 2019, en particular la prohibición de la subcontratación, la reforma al régimen de incorporación fiscal que creó el régimen de confianza, la política de recuperación salarial, los programas sociales orientados a la formación como Jóvenes construyendo el futuro, entre otras acciones gubernamentales que pueden haber incidido en el comportamiento del empleo formal.

DIPUTADA CAROLINA VIGGIANO; PRESENTA PROPUESTA PARA QUE LA PENSIÓN A ADULTOS MAYORES SEA A PARTIR DE LOS 60 AÑOS

La diputada **Carolina Viggiano Austria** presentó una iniciativa para que la pensión a adultos mayores se entregue a partir de los 60 años. Señalo que una de las razones que la llevo a presentar esta iniciativa es la dificultad para conseguir empleo a partir de esa edad, la reducción de la expectativa de vida de 75 a 71 años y los altos índices de inflación. La legisladora priista explicó que entre los 60 y 65 años es el momento más difícil para que una persona pueda mantenerse en su vida laboral, por lo que su bancada impulsa esta reforma al Artículo 4 de la Constitución. Aclaró que en el gobierno del presidente **Enrique Peña Nieto**, el programa era de 65 y más, mientras con la actual Administración se aumentó a 68 años; recalcó que, en estos últimos 5 años, con Morena, la expectativa de vida se redujo, situación que justifica la modificación en beneficio de este sector de la población. Señaló que la medida es importante, sobre todo en lugares donde hay indicadores de pobreza extrema como son los estados de Chiapas, Hidalgo, Guerrero, Oaxaca. La también secretaria general del PRI subrayó que es muy importante mantener la dignidad intacta de los adultos mayores, considerar que tienen que comprar medicamentos, entre otros enseres necesarios para su edad. **Moreira Valdez** recordó que el PRI votó a favor de que el derecho a la pensión de adulto mayor estuviera en la Constitución. Detalló que la expectativa de vida bajo debido al Covid, porque hay más pobreza que no permite al ciudadano adquirir sus medicamentos para enfermedades como el cáncer y por el crimen organizado. Añadió que la inflación está imparable, sobre todo en alimentos, hecho que afecta a las personas con pocos ingresos,

incluyendo al sector que se vería beneficiado con la propuesta de **Viggiano Austria**. Veamos si son tan valientes los de Morena y bajan el derecho a esta pensión a los 60 años. El PRI no está en contra de los programas sociales, está en contra de lo que se gastan en la burocracia.

DIPUTADO FERNANDO GARCÍA; DIFERENCIAR Y DELIMITAR EJERCICIO DE LA CIRUGÍA PLÁSTICA Y RECONSTRUCTIVA DE LA ESTÉTICA

El diputado **Jesús Fernando García Hernández** (PT) presentó una iniciativa que reforma la Ley General de Salud y el Código Penal Federal para diferenciar y delimitar el ejercicio de la cirugía plástica y reconstructiva de la cirugía estética o cosmética. Toda vez que ambas ramas de la medicina tienen ámbitos y técnicas de intervención diferentes, situación que ha sido pasada por alto por parte de autoridades sanitarias. Explicó que la cirugía estética se realiza a pacientes sanos que buscan cambiar zonas de su cuerpo con fines de belleza, mientras que la plástica o reconstructiva se enfoca en atender a pacientes que sufren las secuelas en su cuerpo de algún accidente o enfermedad, por lo que es crucial incluir esto expresamente en la Ley General de Salud y así evitar errores de interpretación. El legislador consideró imperativo esta distinción ya que existe confusión entre una y otra, lo que genera que frecuentemente se llegue a creer que es la misma disciplina. Advirtió que muchos de los procedimientos de cirugías estéticas son realizados por médicos no capacitados, o peor aún, por personas que ni siquiera cuentan con la licenciatura en medicina. La Comisión Federal para la Protección contra Riesgos Sanitarios (Cofepris) emitió una alerta sanitaria en 2018 por el aumento en la prestación de servicios de cirugía estética. Pseudocirujanos estéticos que usurparon la profesión médica y proliferaron en todo el país, ocasionado un grave problema de salud pública debido a su falta de preparación, generando severas secuelas en la población, desde enfermedades crónicas, mutilaciones, hasta el deceso. **García Hernández** reveló que en la legislación mexicana no se regula la existencia del posgrado de especialidad en cirugía estética porque no existe en el Programa Nacional de Residencias Médicas y esa es la razón por la que la Secretaría de Educación Pública no expide cédulas de especialidad. Sugirió que se considere esta situación por las academias nacionales y colegios del gremio formalmente constituidos. Asimismo sostuvo que en la legislación correspondiente se tendrán que señalar las acciones que inhiban y prohíban esta práctica por parte de pseudocirujanos. Así como para las instituciones que, ilegalmente, emitan títulos sin haber dado una preparación adecuada y que no estén avaladas por el Comité Nacional de Consejos de Especialidades Médicas, y sus respectivas sentencias.

PAPA FRANCISCO; PROTEGER LA DIGNIDAD HUMANA ANTE EL FENÓMENO MIGRATORIO

El papa **Francisco** pidió proteger la dignidad humana ante el fenómeno migratorio, tras una semana en la que la llegada de miles de personas a las costas italianas ha puesto el foco mundial en la migración hasta Europa a través del Mediterráneo. No es un desafío fácil, como también lo demuestran las noticias de los últimos días, pero que debemos afrontar juntos, ya que es esencial para el futuro de todos, que sólo será próspero si se construye sobre la base de la fraternidad. **Francisco** insistió en que la dignidad humana y las personas concretas, especialmente las más necesitadas deben priorizarse ante cualquier medida. Asimismo recordó que en su próximo viaje a la ciudad francesa de Marsella, el 22 y 23 de septiembre, los líderes eclesiásticos y civiles promoverán caminos de paz, colaboración e integración con especial atención al fenómeno migratorio. La misa de **Francisco** en Marsella, a la que acudirá el presidente francés **Emmanuel Macron**, será el evento central de la iniciativa 'Reencuentros Mediterráneos', que acogerá la ciudad rica de pueblos y llamada a ser puerto de esperanza. El pasado mes de agosto el papa **Francisco** denunció que desde principios de año ya han muerto casi 2 mil hombres, mujeres y niños tratando de llegar a Europa cruzando el mar Mediterráneo y pidió esfuerzos políticos y diplomáticos para evitar nuevas tragedias como el último naufragio en el que 41 personas perdieron la vida. Con dolor y vergüenza debemos decir que desde principios de año ya han muerto casi 2 mil hombres, mujeres y niños en el mar intentando llegar a Europa, una herida abierta en nuestra humanidad.

www.hectormunoz.com.mx/
Twitter @hector munoz
Instagram jhectormunoz
Facebook Héctor Muñoz

PERIÓDICO	PÁGINA	FECHA	SECCIÓN
EL HERALDO DE MÉXICO	5	18/09/2023	OPINIÓN

A FUEGO LENTO

#OPINIÓN

Gozan de alta popularidad y ambos podrían aparecer en las boletas electorales de 2024, aunque hay experiencias de fracaso en parejas políticas

MARIANA Y SAMUEL, LA PAREJA DEL MOMENTO

El gobernador de Nuevo León, **Samuel García**, se ha convertido en uno de los mandatarios más populares del momento gracias a su gestión, pero en gran medida al carisma y simpatía de las que goza su esposa **Mariana Rodríguez**, con importante influencia en las redes sociales.

Tal es la popularidad de la que goza ella que el mandatario la *destapó* para contender por una senaduría el próximo año.

El partido naranja no *le hizo feo* a la propuesta porque Samuel, a su vez, *va que vuela* por la candidatura presidencial, con todas las complicaciones que esto significa para el joven mandatario.

Pero están dispuestos todos a *correr el riesgo* porque si bien no goza Mariana de una carrera política como tal, sí es muy reconocida por la gente por su activismo en redes sociales.

Es una ***influencer*** a la que dentro y fuera de MC reconocen ampliamente por su carisma, simpatía y excelente trato, más aún porque es una mujer que influye mucho, para bien, en las decisiones del gobernador.

Sin embargo, el hecho de que se postule no garantiza en automático que gane la senaduría porque enfrente tendría a una rival muy fuerte por parte de Morena:

Clara Luz Flores, titular del **Secretariado Ejecutivo del Sistema Nacional de Seguridad Pública**.

Recordemos que ella fue la principal contrincante de Samuel en la elección para gobernador, pero terminó en el cuarto lugar de la contienda por una maniobra del priista **Adrián de la Garza**.

Hoy las cosas cambiaron en el estado. El gobernador enfrenta una ***embestida*** del bloque conformado por PRI, PAN y PRD, y a los morenistas.

Por parte del frente se perfila **De la Garza** y el panista **Fernando Canales**, y como parte de la fórmula con Clara Luz se menciona el nombre de **Tatiana Clouthier**.

Más aún, en este momento como marca, Morena se coloca por encima de Movimiento Ciudadano y el Frente opositor.

Bajo estas consideraciones nada fácil la tienen **Mariana y Samuel**, porque si bien es cierto que son la pareja política más reconocida del momento, eso no garantiza el triunfo.

Hay historias de esposas que han aspirado a un cargo y resultaron un fracaso, como la de **Martha Sahagún y Vicente Fox** o la de **Felipe Calderón y Margarita** Zavala. O hasta la de los estadounidenses **Clinton y Hillary**.

A MC no le preocupan las nominaciones de Claudia y Xóchitl

***

MOVIMIENTO CIUDADANO no *lleva prisa*, respetará los plazos legales y bajo ninguna circunstancia irá en alianza el próximo año.

Dante Delgado, el líder nacional del partido naranja, *machaca*, a más no poder, la ruta que seguirán de cara a la elección presidencial.

No solo eso, no le preocupan las nominaciones de **Claudia Sheinbaum y Xóchitl Gálvez**, porque MC tiene mejores y más candidatos como **Samuel García, Luis Donaldo Colosio, Patricia Flores y Jorge Álvarez**, entre muchos otros y otras.

***

HIGINIO MARTÍNEZ anda enojado con **Delfina Gómez**. Al parecer, al senador no le gustó el puesto de **Jefe de Gabinete y Encargado de Proyectos Especiales** –lo que sea que signifique– y mostró su enfado ausentándose de la toma de protesta que la gobernadora le hizo a su nuevo gabinete.

Me dicen que Higinio ansiaba encabezar la **Secretaría de Finanzas**; sin embargo, al no ser de las confianzas de la maestra, no le alcanzó más que para un *premio de consolación*.

De ahí que, haciendo *berrinche*, tampoco asistió a la ceremonia del Grito de Independencia, al primer minuto de gobierno de Delfina, ni al Desfile Militar.

***

Y como dice ***el filósofo… Nomeacuerdo:*** *"La fama es como un plátano: madura cuando menos te lo esperas y a menudo se pudre rápidamente".*

ALFREDO@ELHERALDODEMEXICO.COM / @ALFREDOLEZ

PERIÓDICO	PÁGINA	FECHA	SECCIÓN
EL FINANCIERO	41	18/09/2023	OPINIÓN

Confidencial

Se aferran a la curul... y a la campaña

Con sorpresa recibieron ayer diputados de Morena el cambio de señales de su coordinador, **Ignacio Mier**. El diputado –que lleva meses en campaña– había dicho que en cuanto saliera la convocatoria del partido y el periodo de registro, pediría licencia para ir por la gubernatura de Puebla. Pero resulta que ayer, muy al estilo de Palacio Nacional, salió con que va a hacer una consulta para ver si deja la curul, aun ya registrado como aspirante a la candidatura. "Voy a consultar a mis compañeros de Morena y de la coalición si consideran que soy necesario en la unidad del grupo para sacar adelante el Paquete Económico 2024 –cuya aprobación concluye hasta el 15 de noviembre– o me conceden la oportunidad de pedir licencia". La convocatoria para las gubernaturas sale hoy y los registros serán los días 25 y 26 de este mes…

Las razones de Higinio

Mucho se ha comentado sobre la brillante ausencia de **Higinio Martínez** en los eventos de la flamante gobernadora, Delfina Gómez. El texcocano salió al paso de los señalamientos, "algunos de ellos intencionados", y adujo que había informado previamente a la mandataria uno de sus motivos para no asistir (no reveló cuál). Otra de sus razones fue que no había presentado licencia en el Senado. Por si faltara claridad, agregó que su cargo, jefe de Gabinete y de Proyectos Especiales, es de nueva creación y por ello no tuvo que participar en las actividades de entrega-recepción. Eso sí, precisó que tiene "cerca de 13 años apoyando a la maestra Delfina (…) cuenta con todo mi apoyo para ayudarla en las tareas que me encomiende y me ordene".

Evelyn irrita al pueblo sabio

Por intentar quedar bien, la gobernadora de Guerrero, **Evelyn Salgado**, salió reprendida. En redes sociales circuló un video en el que se escucha a la mandataria guerrerense intentando hacerse eco con un "¡Viva la cuarta transformación y la soberanía popular!". Pero la gente respondió con chiflidos, mentadas y abucheos. Tal parece que la nación sigue estando por encima de los partidos, aunque algunos gobernadores no lo entiendan.

Excesos de Eurípides en el INE

Eurípides Flores, representante suplente de Morena ante el INE, ni siquiera se ha molestado en ofrecer una disculpa por usar la "herradura de la democracia" como escenario para ser entrevistado por una excandidata a diputada de Morena y *youtuber*. Bueno, ni siquiera la presidenta del INE, Guadalupe Taddei, ha realizado alguna acción similar.

Acercamiento naranja

Quien cada vez se ve más alejado de las posturas de su partido es el senador panista **Damián Zepeda**. Según el sonorense, es una "locura" que los dirigentes del Frente –Marko Cortés, *Alito* Moreno y Jesús Zambrano–, por un lado invitan a MC a sumarse a los partidos del bloque opositor, y por otro van a Nuevo León a "amenazar" que no dejarán competir al gobernador, Samuel García, quien busca ser candidato presidencial, y no le darán licencia. "¿Creen que con eso alguien se sumará? ¡Por Dios, dejen de estorbar!", escribió el exdirigente del PAN en sus redes sociales. Hay quienes ya ven al senador saltando a las filas emecistas. ¿Será?

El silencio mexicano en torno de Ovidio

Ninguna autoridad en México ha hecho pronunciamiento oficial sobre la sorpresiva extradición de **Ovidio Guzmán** a Estados Unidos. Hoy se cumplen 48 horas del traslado y ni la Cancillería ni la Fiscalía General de la República (que sí informó la extradición del *Gary*, miembro de *CJNG*) han dicho nada, como si detrás de la entrega hubiera una cláusula de silencio por parte de las autoridades mexicanas. Es previsible que en la mañanera de este lunes se conozcan los motivos de ese silencio y sobre todo el ánimo con que se tomó la decisión…

PERIÓDICO	PÁGINA	FECHA	SECCIÓN
REFORMA	12	18/09/2023	OPINIÓN

TEMPLO MAYOR

F. BARTOLOMÉ

NO ES por ser malpensados, pero si en la política no hay casualidades, en la corrupción, ¡menos! Hoy se revela que los puntos de enlace (y de negocio) entre el gobierno de **AMLO** y **Movimiento Ciudadano** son mucho más fuertes de lo que se sabía.

LA ACUSACIÓN de que **Alejandro Puente**, uno de los principales operadores de **Dante Delgado**, sobornó a funcionarios federales a cambio de millonarios contratos con **Segalmex**, no puede ser tomada a broma. Sobre todo porque son señalamientos que ya investiga la **FGR**.

EL ASUNTO se pone truculento al recordar que **MC** insiste en lanzar su propio candidato presidencial, lo que agradaría y por eso promueve el propio **Andrés Manuel López Obrador**, en su afán por restarle votos a **Xóchitl Gálvez**.

Y PARA completar el curioso cuadro de las coincidencias, todo indica que el elegido será **Samuel García**, con quien tan bien se lleva el Presidente, al grado de que ambos fingieron inaugurar un acueducto en **Nuevo León**, nomás para presumir la foto pues los tubos ni siquiera están conectados.

TANTO dicen los emecistas que con el **PRIAN** ni a la esquina y resultó que con la **4T**... ¡hasta en la cama!

• • •

MIENTRAS los gobiernos federal y estatales se lavan las manos y se regodean con sus otros datos, la comunidad católica se está arremangando las sotanas para buscarle soluciones reales –no milagrosas– a la crisis de inseguridad que vive México.

DESDE hace meses, bajo el auspicio de la **Conferencia del Episcopado** y de la **Compañía de Jesús**, se han realizado a nivel de parroquias y centros comunitarios, foros sobre las causas, pero también sobre procesos y políticas públicas que sí han funcionado en distintos lados del país. Todo eso derivará en un gran **Diálogo Nacional por la Paz** que comenzará este jueves en la **Universidad Iberoamericana** de **Puebla**.

EL ENCUENTRO no busca lanzar culpas, sino proponer soluciones. Ojalá que las autoridades se abran a este diálogo que surge de una premisa clara y terrible: "tanta violencia y muerte es un llamado a trabajar por la justicia y la seguridad".

• • •

POR CIERTO que las calles de **Puebla** se han contagiado del virus guinda: anuncios espectaculares con los rostros del senador **Alejandro Armenta** y del diputado **Ignacio Mier**. Ambos compiten por la candidatura morenista... pasando por encima de la ley que prohíbe las campañas adelantadas. ¿Quién paga este derroche? Seguramente dirán que ellos no, pues en **Morena** todos se publicitan, pero ninguno gasta. ¡Ajá!

¿Y EL gobernador **Sergio Salomón** en qué anda? El fin de semana se fue a **Nueva York** a participar en el desfile patrio, pues allá radica una de las mayores comunidades poblanas. No en balde a la **Gran Mazana** también se le conoce como... **Puebla York**.

PERIÓDICO	PÁGINA	FECHA	SECCIÓN
EL FINANCIERO	34	18/09/2023	OPINIÓN

Tolerancia y democracia

COLABORADOR INVITADO

Marco Baños

Profesor en UP y UNAM.
Especialista en materia electoral

@MarcoBanos

Luego del inicio del proceso electoral federal 2023-2024, mientras las autoridades avanzan en la definición de plazos y criterios para el desahogo de las diversas etapas que lo componen, los actores políticos implementan acciones que inciden directamente en la contienda. Claudia Sheinbaum, coordinadora de los comités de la cuarta transformación, comenzó su tercera gira nacional por las 32 entidades federativas, que da continuidad a la precampaña, que ya suma dos años y medio, desde junio de 2021, cuando se le mencionó como presidenciable.

Por su parte, el presidente de la República continúa la ejecución de su plan C, ensayando todo tipo de ataques en contra de la coordinadora del Frente Amplio por México. Es él quien, desde la tribuna de las mañaneras, promueve la polarización del país, señala y descalifica a todos los que opinan diferente y critican a la cuarta transformación, sin importar si son adversarios, medios de comunicación, empresarios o autoridades que emiten sentencias y resoluciones incómodas a sus propósitos.

La guerra sucia en contra de Xóchitl Gálvez llegó a lo absurdo en el inaceptable comunicado de la dirigencia estatal de Morena que acusa supuestas irregularidades en la adquisición de la casa de la senadora y pide, por inverosímil que parezca, que se demuela, junto con las casas de los demás vecinos, lo cual pinta de cuerpo completo a sus autores, devela su carácter antidemocrático y los coloca como simples oportunistas que buscan congraciarse con su candidata presidencial, pero el presidente salió al paso en contra de semejante acción, movido por los efectos políticos favorables a la senadora, más que por su supuesta vocación democrática.

El hecho se suma a otros episodios del pasado reciente que demuestran el comportamiento autoritario de Morena y sus dirigentes. No debemos olvidar el llamado de Ignacio Mier cuando en abril de 2022, ante la imposibilidad de lograr la aprobación de la reforma constitucional en materia eléctrica, en el llamado Festival de la Soberanía Nacional, pidió fusilar pacíficamente a los diputados de la oposición, aunque luego aclaró que se trataba de exhibirlos, de escribir con tinta sus nombres para que fueran recordados por traición a la patria, pero los pintó como enemigos y no como adversarios.

También están las innumerables ocasiones en las que el presidente impone calificativos en contra de consejeros del INE, de jueces y juezas, de comisionados del INAI, en especial de Norma Piña, que tuvieron eco en las

PERIÓDICO	PÁGINA	FECHA	SECCIÓN
EL FINANCIERO	34	18/09/2023	OPINIÓN

concentraciones pedidas por él y donde se quemaron imágenes alusivas a la ministra presidenta.

Estamos en un momento crucial para la historia del país, en el cual actores, partidos, medios de comunicación y ciudadanía, debemos recordar que actuar con tolerancia es consustancial a nuestra democracia, que hoy se caracteriza por el pluralismo y la diversidad de opiniones, preferencias y proyectos. El partido de la mayoría, sus aliados políticos y, sobre todo, el gobierno, deben sujetarse a las reglas que establecen procedimientos e instituciones para desarrollar el juego político electoral en forma pacífica y para dirimir diferencias con respeto a los derechos de todos.

Sin tolerancia ni respeto no puede haber convivencia democrática. En México no queremos llegar a los extremos vividos en países como Nicaragua donde expulsaron a presos políticos, quitaron la nacionalidad a opositores y les decomisaron sus propiedades. Proponer la demolición de la casa de Xóchitl Gálvez coquetea con esos precedentes de gobiernos dictatoriales, reprobables en sociedades contemporáneas, cuyos líderes predican la solución pacífica de conflictos y diferencias.

Sin tolerancia ni respeto no puede haber convivencia democrática... no queremos llegar a los extremos de Nicaragua.

SÍNTESIS INFORMATIVA NACIONAL

QUEHACER LEGISLATIVO

COORDINACIÓN DE COMUNICACIÓN SOCIAL

"2023, AÑO DE FRANCISCO VILLA, EL REVOLUCIONARIO DEL PUEBLO"

SÍNTESIS INFORMATIVA NACIONAL

CÁMARA DE DIPUTADOS

COORDINACIÓN DE COMUNICACIÓN SOCIAL

"2023, AÑO DE FRANCISCO VILLA, EL REVOLUCIONARIO DEL PUEBLO".

PERIÓDICO	PÁGINA	FECHA	SECCIÓN
BOLETINES		18/09/2023	LEGISLATIVO

Piden que directivos de planteles de educación especial sean personas con los perfiles adecuados

Boletín No. 4950

• Evitar el analfabetismo que contribuye a la exclusión y a la falta de oportunidades, el objetivo

La diputada Olga Luz Espinosa Morales (PRD) presentó una iniciativa que adiciona la fracción IV Bis al artículo 12 de la Ley General para la Inclusión de las Personas con Discapacidad, a fin de establecer que los directivos de planteles de educación inclusiva y especial sean personas con los perfiles adecuados.

El documento, turnado a la Comisión de Atención a Grupos Vulnerables para, precisa que entre las acciones que la Secretaría de Educación Pública (SEP) debe promover estará “asignar en cargos directivos en los planteles de educación inclusiva y especial a personas que cumplan con perfiles capacitados para aplicar planes y programas dirigidos a educandos con necesidades especiales”.

De igual forma, la SEP deberá “implementar ajustes razonables en todas las acciones educativas que permitan acceder, permanecer y concluir los grados o similares en el Sistema Educativo Nacional”.

En su fundamentación, la iniciativa destaca que, según datos del reporte “Estado Mundial de la Infancia 2013: Niñas y niños con discapacidad”, este grupo de población tiene una menor posibilidad de ir a la escuela, recibir buena atención de salud, y es más vulnerable a la violencia, el abuso y la explotación.

Menciona que la Organización de las Naciones Unidas para la Educación, la Ciencia y la Cultura señala la importancia de una política educativa inclusiva, ya que el analfabetismo representa un problema de rezago educativo y contribuye a la exclusión y a la falta de oportunidades.

Resalta que, de acuerdo con el Fondo de las Naciones Unidas para la Infancia (Unicef), en comparación con las y los niños sin discapacidad, las personas con discapacidad tienen 24 por ciento menos probabilidades de recibir una atención temprana y receptiva, 42 por ciento menos de tener conocimientos básicos de lectura, escritura y aritmética, 25 por ciento más de posibilidades de sufrir emaciación y 34 por ciento más de probabilidades de sufrir retraso en el crecimiento.

Agrega que 49 por ciento de las y los niños con discapacidad tiene más probabilidades de no haber asistido nunca a la escuela, 47 por ciento más de no asistir a la escuela primaria, 33 por ciento de no ir al primer ciclo de secundaria y 27 por ciento más de no asistir al segundo ciclo de secundaria.

Esta iniciativa, afirma la diputada Espinosa Morales, encuentra su sustento en el artículo 3o. constitucional en donde se establece que, con base en el principio de accesibilidad se realizarán ajustes razonables y se implementarán medidas específicas con el objetivo de “eliminar las barreras para el aprendizaje y la participación”, y eso es exactamente lo que se pretende con esta reforma.

Agrega que, de acuerdo con la Convención Sobre los Derechos de las Personas con Discapacidad, el Estado mexicano está obligado a emplear a maestros que estén cualificados en lengua de señas o Braille, y sobre todo en la toma de conciencia sobre la discapacidad y el uso de modos, medios y formatos de comunicación aumentativos y alternativos apropiados, así como técnicas y materiales educativos para apoyar a las personas con discapacidad.

Por ello, concluye la diputada, es de suma importancia que las y los legisladores aprueben esta reforma, para que las niñas y niños con alguna discapacidad puedan tener una mejor perspectiva dentro de los centros de educación especial.

--ooOoo--

PERIÓDICO	PÁGINA	FECHA	SECCIÓN
BOLETINES		18/09/2023	LEGISLATIVO

Plantean tipificar y sancionar de 2 a 4 años de prisión el delito de acoso cibernético

Boletín No. 4951

• La diputada Martínez Díaz (Morena) propone adicionar el Código Penal Federa

• Indica que el ciberespacio se ha convertido en un campo fértil para la delincuencia

Con la finalidad de tipificar y sancionar con prisión de 2 a 4 años y hasta 200 días multa el delito de acoso cibernético, así como el pago de la reparación integral de los daños y perjuicios ocasionados, la diputada Esther Berenice Martínez Díaz (Morena), presentó una iniciativa que adiciona diversas disposiciones al Código Penal Federal.

La propuesta, remitida a la Comisión de Justicia para dictamen, incorpora un capítulo III denominado “Acoso Cibernético y Protección de la Privacidad” al Título Decimoctavo de dicha norma, para establecer en el artículo 287 Bis que “comete el delito de acoso cibernético el que realice algún tipo de asedio a través de tecnologías digitales que tenga por objeto perseguir, atemorizar, intimidar o humillar a otra persona.

Asimismo, el artículo 287 Ter describe que “será sancionado con prisión de 2 a 3 años y de 800 a mil días multa al que, a través de cualquier medio digital viole la privacidad de cuentas personales, acceda a la información personal sin la debida autorización o inserte ilegítimamente datos en una cuenta que no le pertenece”.

En tanto, el precepto 287 Quáter instituye que los delitos previstos en el Capítulo III denominado Acoso Cibernético y Protección de la Privacidad, serán perseguibles de oficio.

Con la reforma, asegura, se busca contribuir a la erradicación de la impunidad en este tipo de conductas negativas perjudiciales a la sociedad y estar en la posibilidad real de proteger la seguridad de las personas en el ciberespacio y por ende el orden social y jurídico.

La legisladora subraya que al no existir el tipo penal de ciberacoso no se le podrá castigar a quien lo comete; por eso es innegable la tipificación de esta conducta, considerando la nueva revolución tecnológica presente en todos los ámbitos de la vida, por lo que se debe visibilizar en la ley.

Expone también que existe otro tipo de conductas de impacto negativo en la sociedad, que se realizan igualmente a través de medios digitales. Se trata de los ciberataques personales en donde se asedia a las personas, se les persigue, se vigilan, incluso, se hackean sus cuentas y se ataca a su intimidad.

En su argumentación, Martínez Díaz indica que la creciente propagación de la conectividad global presenta un riesgo grave de que aumenten las tasas de delitos cibernéticos, entre ellos, los que vulneran la ciberseguridad, la intimidad y la información personal que amenazan la paz y la seguridad de las personas.

El ciberespacio, añade, sin duda se ha convertido en un campo fértil para la delincuencia, los ataques pueden realizarse desde cualquier parte. Cada ciberdelito es distinto, ya que puede ser de carácter financiero o con fines sexuales.

Refiere que, en México, de acuerdo con el Inegi, el porcentaje de la población de 12 años y más que utilizó internet en 2022, fue del 79.5 por ciento. De este universo, 20.8 por ciento reportó que había sido víctima de ciberacoso, lo que equivale a 17.4 millones de personas; la población que sufrió en mayor medida estos ataques cibernéticos fueron las mujeres, pues 9.8 millones de 12 años y más fueron ciberacosadas.

Puntualiza que, a nivel nacional, las situaciones de ciberacoso fueron: contacto mediante identidades falsas, mensajes ofensivos, insinuaciones o propuestas sexuales, llamadas ofensivas, provocaciones para reaccionar de forma negativa, suplantación de identidad, rastreo de cuentas o sitios web, críticas por apariencia o clase social, amenazas sobre publicar información personal, audios o videos para extorsionar.

Las plataformas que registraron un mayor número de ataques en la red fueron Facebook con un 44.5 por ciento, WhatsApp 37.9 por ciento, messenger 23.5 por ciento, Instagram 10 por ciento, y en menor medida Twitter, tiktok, telegram y YouTube.

Las personas que acuden a denunciar este tipo de agresiones ante el ministerio público, policía o con el proveedor del servicio, apenas hay registro del 10.5 por ciento; no obstante, en los informes de incidencia delictiva de la Secretaría de Seguridad y Protección Ciudadana (SSPC) no se registran estas conductas.

--ooOoo--

PERIÓDICO	PÁGINA	FECHA	SECCIÓN
EL UNIVERSAL	17	18/09/2023	LEGISLATIVO

Federación proyecta 3 mil mdp para obras en el oriente en 2024

Incluye la rehabilitación de la Línea A del Metro y construcción de Trolebús Chalco-Santa Martha

LAURA ARANA
—metropoli@eluniversal.com.mx

El gobierno federal proyecta destinar para 2024 más de 3 mil millones de pesos para la zona oriente del Valle de México, que implica la rehabilitación de la Línea A del Metro y la construcción del Trolebús Chalco-Santa Martha.

De acuerdo con el paquete económico que entregó la Secretaría de Hacienda y Crédito Público a la Cámara de Diputados, en el rubro de Proyecto de Presupuesto, Programas y Proyecto de Inversión, la Secretaría de Infraestructura, Comunicaciones y Transportes (SICT) otorgará un total de 3 mil 91 millones 956 mil 833 pesos.

Según el documento, el Sistema Integrado de Transporte en la Zona Oriente del Valle de México recibirá recursos para la rehabilitación de la Línea A del Metro, que contempla la atención de la infraestructura civil (hincado de tablestaca metálica, reforzamiento de cajón estructural e instalaciones), electromecánica (sustitución de aparatos de cambio de vía, implementación de sistema CBTC). Así como la rehabilitación de los Centros de Transferencia Modal de Pantitlán y Santa Martha.

Además de que los recursos también van para la construcción del Trolebús Chalco-Santa Martha, que consta de 18.7 km (7.5 km viaductos, 11.45 km nivel), 13 estaciones (tres elevadas, 10 superficiales), así como dos terminales donde circularán 108 camiones articulados.

Los dos proyectos representan un costo total de 12 mil 92 millones 298 mil 067 pesos, de los cuales en años anteriores se otorgaron 8 mil 852 millones 218 mil 10 pesos.

18.7

KILÓMETROS

se construirán del Trolebús Chalco-Santa Martha.

La administración federal estima invertir en 2024 un monto de 2 mil millones de pesos para continuar con la ampliación del Tren Suburbano con dirección al Aeropuerto Internacional *Felipe Ángeles* (AIFA). El costo total será de 6 mil 36 millones 269 mil 498 pesos, de los cuales, en años anteriores ya se otorgaron 3 mil 940 millones 457 mil 537 pesos.

Acorde con el proyecto, la ampliación del Tren Suburbano va de Lechería-Jaltocan al AIFA, y este aprovecha el derecho de las Vías Generales de Comunicación Ferroviaria.

La obra que está en curso tiene una longitud de 23 kilómetros de doble vía electrificada (confinadas), tres viaductos elevados, 9 pasos vehiculares, dos puentes ferroviarios sobre el Gran Canal, 10 pasos peatonales y cuatro estaciones intermedias (dos más en una segunda etapa). ●

EMILIO FERNÁNDEZ ROMÁN. EL UNIVERSAL

El Trolebús Chalco-Santa Marta tendrá 13 estaciones (tres elevadas y 10 superficiales) y dos terminales donde circularán 108 camiones articulados.

PERIÓDICO	PÁGINA	FECHA	SECCIÓN
EL ECONOMISTA	32	18/09/2023	LEGISLATIVO

Experto descarta que mejore la red eléctrica

Menos presupuesto para la CFE traería más *apagones* en 2024, alertan

•La subsidiaria Distribución podría tener 34% menos presupuesto el próximo año, mientras que, en gasto programable, las actividades de la subsidiaria Transmisión tendrían 29% menos recursos; en paralelo, se prevé que nuevamente la demanda llegue a un máximo histórico en su pico del verano

Karol García
karol.garcia@eleconomista.mx

Aunque en su proyecto de presupuesto consolidado la Comisión Federal de Electricidad plantea recibir 493,380 millones de pesos que representan un aumento de 7% en términos reales en comparación con lo aprobado por Hacienda para 2023, la subsidiaria Distribución tendrá 34% menos presupuesto, con la solicitud por un monto de 148,375 millones y en cuanto al gasto programable, las actividades de la subsidiaria Transmisión tendrán 29% menos gasto, con un total de 59,841 millones de pesos, según el proyecto que se envió al Congreso.

Además, la subsidiaria Transmisión contará con un presupuesto no programable de 59,536 millones de pesos, monto que prácticamente duplica al gasto programable pero que vendría de adquisiciones de deuda que realizaría la estatal el próximo año ya que el proyecto de presupuesto de este año para Transmisión viene con la diferencia de dividir el gasto que solicita en programable y no programable, sin especificar cuál será el origen de los recursos que se pretenden ejercer en el segundo rubro.

Cabe resaltar que la ola de apagones que se ha observado por el alza de la temperatura este año se ha iniciado principalmente de fallas en la red de Distribución, que contará entonces con menos recursos, mientras que, si bien al sumar el gasto programable y no programable de Transmisión éste aumentará en 41% para llegar a 119,377 millones de pesos, la mitad de estos recursos estarán apalancados a los ingresos que se generen en esta actividad exclusiva del Estado.

Víctor Ramírez Cabrera, experto en energía eléctrica en México, detalló a **El Economista** que aunque bien se avanzará en los proyectos de nuevos ciclos combinados para aumentar la capacidad de generación de la CFE, ninguno de ellos estará concluido el próximo año y dado el escenario de bajas inversiones y carencia de proyectos para aumentar las redes de transmisión y distribución, se puede proyectar que si la temperatura sigue su tendencia al alza el próximo año provocará más daños a los usuario de la CFE.

"Lo que podemos esperar son más apagones, si la temperatura sigue subiendo, como todo indica en el panorama global, habrá apagones", dijo el analista, " se prevé que nuevamente la demanda llegue a un máximo histórico en su pico del verano, el suministro tiene que continuar, pero no se resuelven las condiciones de las redes".

Según el experto, ya se discute el proyecto de una línea de transmisión que atraviese de oriente a occidente por el norte al país, pero no será de la robustez que se requiere para esa zona del país que, aunque es la más conectada es también la región más industrializada y con mayor demanda de enfriamiento artificial en la época de calor, por lo que se debe pensar a largo plazo su interconexión eléctrica y no sólo resolver la situación actual. Tampoco se ha planteado la conexión de Baja California o de Yucatán con el resto del país, lo que mantiene a estas zonas en riesgo de mayor vulnerabilidad.

Cabe recordar que, en enero de 2019, al inicio de este sexenio, las dos megalíneas de transmisión de corriente directa en alta tensión (HVDC, por su sigla en inglés) más importantes en la historia de los proyectos eléctricos del país, con inversiones conjuntas estimadas de 3,300 millones de dólares —del Istmo de Tehuantepec al centro y de interconexión de Baja California con el resto del país—, fueron canceladas.

PERIÓDICO	PAGINA	FECHA	SECCIÓN
HORAS EL DIARIO SIN LÍMITES	4	18/09/2023	LEGISLATIVO

‘Enfrentaré una elección de Estado brutal’: Xóchitl

La coordinadora nacional del Frente Amplio por México, Xóchitl Gálvez, reconoció que una vez iniciadas las campañas, iniciará una elección de Estado “brutal y van a ser despiadados”.

Destacó que si al Gobierno no le importó hacer pública su información fiscal y financiera siendo un delito, “porque lo que hizo el Presidente es cometer un delito. No le importa. Él está dispuesto a lo que sea con tal de tener el poder”.

Desde Zacatecas arropada por militantes priistas, panistas y perredistas, Gálvez Ruiz dijo que ya está a un dígito de Morena, “hay que ver lo enloquecido que está el Presidente contra mí para darse cuenta de que él debe tener las cifras reales. Estamos a un dígito ya de Morena y eso, obviamente, a ellos les preocupa tremendamente”.

Enfatizó que ella no echará culpas ni responsabilidades a gobiernos pasados, y señaló que en el Frente todos deben estar unidos para salvar al país y no el interés personal.

“No sé qué pasó antes, no sé, no sé de qué lado estaban, hoy, debemos de luchar por un solo lado, que es defender a México”, declaró.

En conferencia de prensa narró que en la reunión privada que tuvo esta mañana con empresarios y comerciantes zacatecanos, escuchó la preocupación del sector por la violencia que se vive en esa entidad.

Destacó la necesidad de incrementar el presupuesto para ese estado, lograr recuperar el Fondo Minero y ante ello llamó a los diputados federales y al gobernador de Zacatecas, David Monreal, a rebelarse y luchar por lograr tener más recursos que les permitan invertir en un mejor modelo de seguridad.

> “No sé qué pasó antes, no sé, no sé de qué lado estaban, hoy, debemos de luchar por un solo lado, que es defender a México”
>
> **XÓCHITL GÁLVEZ**
> Aspirante presidencial

“Entonces, pues siendo obediente, yo le diría a David que no va a lograr nada. Ojalá se rebele y le exija a la Federación que le dé los recursos que se merece Zacatecas”, resaltó

Aprovechó el 15 de septiembre para dar el Grito de Independencia y festejar en Dolores Hidalgo, Guanajuato.

A través de sus redes sociales, la senadora publicó diez arengas que están relacionadas con la situación del país.

Entre ellas: “¡Vivan las madres buscadoras!, ¡Vivan los adultos mayores!, ¡Vivan las personas con discapacidad!, ¡Vivan los niños con cáncer!, ¡Vivan los pueblos indígenas!, ¡Vivan los ambientalistas!, ¡Vivan los periodistas!, ¡Viva la eXperanza!, ¡Viva México!”.

/ KARINA AGUILAR

PERIÓDICO	PÁGINA	FECHA	SECCIÓN
REFORMA	1-3	18/09/2023	LEGISLATIVO

Moneda fuerte

En 2024, la autoridad hacendaria prevé que la fortaleza del peso siga, gracias a diversos factores, entre ellos, el diferencial de tasas de interés entre México y EU que se espera se mantenga.

ÁGINAS ÁGINA 3

PERIÓDICO	PÁGINA	FECHA	SECCIÓN
REFORMA	1-3	18/09/2023	LEGISLATIVO

Proyectan peso fuerte, a pesar de un mayor gasto

AZUCENA VÁSQUEZ

La fortaleza del peso que Hacienda prevé para el próximo año pese al nivel de gasto, deuda e ingresos públicos se debe a diversos factores, como la tasa de interés del Banco de México (Banxico).

El diferencial de tasas entre México y Estados Unidos se mantendrá, aunque en menor medida, opinó Alejandro Saldaña, economista en jefe de Ve por Más.

Eso significa que a los inversionistas les dan mayores rendimientos los recursos que tengan en moneda mexicana.

La moneda mexicana se vería afectada sólo en un escenario de deterioro importante en las finanzas públicas, como mayor endeudamiento al previsto, o que el crecimiento sea menor al rango de 2.5 y 3.5 por ciento estimado, añadió.

El pronóstico de Hacienda del tipo de cambio es conservador, por las condiciones, añadió.

Para 2024, Hacienda proyecta un tipo de cambio de 17.6 y 17.1 pesos por dólar al fin de periodo y promedio, respectivamente.

Saldaña expuso que Ve por Más estima que sea mayor a 18 pesos por dólar.

"El peso seguirá manteniendo su tendencia, lo vemos al alza, pero tampoco vemos que se repita lo de hace seis años con un incremento dramático", estimó el especialista.

Monserrat Aldave, economista principal de Finamex, coincidió en que el estimado del tipo de cambio en 2024 es conservador.

Añadió que Finamex proyecta que será de 18.30 pesos por dólar.

Opinó que el marco macroeconómico planteado por Hacienda en el Paquete Económico es realista.

De hecho, los ingresos y egresos están estimados tomando como crecimiento puntual para el próximo año 2.6 por ciento, resaltó.

Saldaña agregó que en 2024 se espera mayor volatilidad que tendría un impacto en el tipo de cambio, sobre todo por las elecciones de Estados Unidos y en menor medida por las de México.

Mantiene 'power'

Hacienda prevé que el próximo año el tipo de cambio promedio será más bajo que el estimado para 2023.

TIPO DE CAMBIO NOMINAL ESTIMADO

(Pesos por dólar promedio por año)

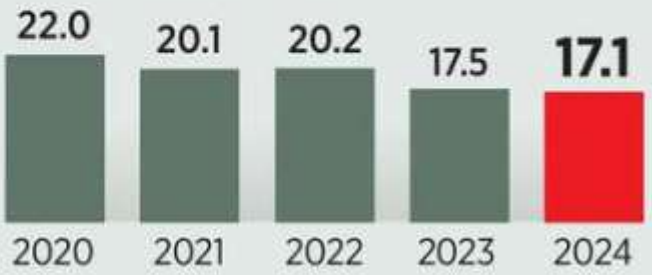

Fuente: Secretaría de Hacienda

PERIÓDICO	PÁGINA	FECHA	SECCIÓN
EL UNIVERSAL	22	18/09/2023	LEGISLATIVO

Preocupa al CEESP estabilidad en el relevo de gobierno

El gasto propuesto sigue creciendo a pesar de la debilidad en las fuentes de ingresos, advierte

IVETTE SALDAÑA
—maria.saldana@eluniversal.com.mx

La actual relación ingreso-gasto en las finanzas públicas y la que se espera para 2024 no asegura la estabilidad económica del país de cara al cambio de gobierno del próximo año, señaló el Centro de Estudios Económicos del Sector Privado (CEESP).

En su análisis económico ejecutivo semanal, dijo que los planteamientos que hizo el Ejecutivo federal al Congreso de la Unión tanto para el Presupuesto de Egresos de la Federación de 2024 como para la Ley de Ingresos reflejan un deterioro fiscal y una clara dirección política hacia el periodo electoral.

El Paquete Presupuestal 2024 "no cumple adecuadamente con el propósito de asegurar la estabilidad económica durante la transición política del año próximo frente a la

ARCHIVO EL UNIVERSAL

Sólo en Tren Maya y pensiones se concentra 61% del gasto, advierten.

existencia de riesgos significativos", dijo la institución.

Lo anterior, porque "el gasto sigue creciendo fuertemente a pesar de la debilidad de las fuentes de ingresos. Para el año próximo se estima en 9 billones de pesos, 26.2% del Producto Interno Bruto, que es superior en cuatro décimas de punto porcentual respecto al aprobado para 2023 y 1.2 puntos por arriba del estimado de cierre para este año".

Además, el gasto es 3.1 puntos porcentuales del PIB mayor al de 2018, agregó el Centro.

Con ello, el déficit público llegará a "su nivel más alto desde que se calcula de esta forma y desde fines de los años 80".

Para los economistas del CEESP, "el riesgo de sostenibilidad podría materializarse en el caso de que los ingresos no resulten suficientes y haya la necesidad de algunos gastos de importancia en cuanto a los servicios públicos del Estado".

Sobre todo, porque se destinan los mayores recursos a las obras insignia y a la pensión para adultos mayores; sólo en pensiones y en el Tren Maya se concentra 61% del gasto de los programas y proyectos, destacó. ●

PERIÓDICO	PÁGINA	FECHA	SECCIÓN
EL FINANCIERO	6	18/09/2023	LEGISLATIVO

AFIRMA EL CEESP

PEF 2024 no asegura estabilidad económica

LETICIA HERNÁNDEZ
lhernandezm@elfinanciero.com.mx

Si bien no hay sorpresas en el Paquete Económico 2024 propuesto por el Ejecutivo, el deterioro fiscal es el más importante de toda la administración, reflejo de la intención política ante el proceso electoral, y además no cumple con el propósito de asegurar estabilidad económica durante la transición política del próximo año, advirtió el Centro de Estudios Económicos del Sector Privado (CEESP).

"El presupuesto propuesto por el Ejecutivo no cumple adecuadamente con el propósito de asegurar la estabilidad económica durante la transición política del año próximo, frente a la existencia de riesgos significativos", señaló en su análisis semanal.

De acuerdo con el organismo, la relación deuda pública entre el Producto Interno Bruto (PIB) habrá aumentado en 5.6 puntos porcentuales en esta administración y se mantendrá por debajo de 50 por ciento; "ese indicador oculta la magnitud del endeudamiento debido a la importancia de la inflación y de la apreciación cambiaria", detalla.

En ese contexto, el Paquete Económico para el próximo año planea aún menor disciplina fiscal y la deuda pública en 2024 acabará siendo 59 por ciento mayor que en 2018, destacó el CEESP.

FOCOS

Endeudamiento. El gobierno recurrirá a mayor deuda en 2024 para completar el pago de los intereses, lo que es una prueba de insostenibilidad financiera, señaló el CEESP.

Riesgos. Dijo que ante la fragilidad y los consecuentes riesgos en las finanzas, el Presupuesto debió haber sido prudente.

Transición. Con ello, los riesgos en 2024 y sobre todo para 2025, primer año del próximo gobierno, se acrecientan, puntualizó en un análisis.

PERIÓDICO	PÁGINA	FECHA	SECCIÓN
REFORMA	18	18/09/2023	LEGISLATIVO

El PPEF para 2024 contempla para el sector apenas un incremento real de 0.36 por ciento

Estancan fondos a Cultura

Las dependencias de la SC ejercerán, según la proyección, 16 mil 755 mdp

FRANCISCO MORALES V.

Durante el sexenio del Presidente Andrés Manuel López Obrador, el presupuesto para la cultura redujo su participación en el gasto total del Gobierno y se mantuvo apenas por encima de la inflación.

Ésta es la conclusión que se extrae del Proyecto de Presupuesto de Egresos de la Federación (PPEF) 2024, último que habrá de ejercer la Administración actual, y que fue entregado por Hacienda la semana pasada a la Cámara de Diputados.

De acuerdo con el documento, el Ramo 48, correspondiente al sector Cultura, recibirá el próximo año un total de 16 mil 755 millones de pesos, en contraposición a los 15 mil 925 millones que se ejercen este 2023.

Un cálculo realizado por REFORMA determinó que este aumento, cuando se toma en cuenta la inflación, corresponde únicamente a un marginal 0.36 por ciento.

De ser aprobado en estos términos, esto sellaría una política financiera que, durante todo el sexenio, únicamente aportó lo necesario al sector para sobrellevar la inflación, sin un aumento real de recursos.

No obstante, de acuerdo con el especialista en política cultural Carlos Villaseñor, el Gobierno en turno le destinó a la cultura un porcentaje menor de recursos del total del gasto, con respecto al sexenio anterior.

Según su análisis del PPEF 2024, el monto específico para el sector representa un 0.18 por ciento del presupuesto total, contrario al 0.41 por ciento que llegó a representar, por ejemplo, en el presupuesto de 2015.

"Menos de la mitad de lo que representaba el sector Cultura, respecto del PEF, en el 2015", pone el especialista en palabras llanas.

ENTRE ALTAS Y BAJAS

La oficina del sector más castigada en el PPEF es la Subsecretaría de Desarrollo Cultural de la Secretaría de Cultura (SC), con una caída del -71.80 por ciento, mientras que las más beneficiadas son el INAH, con un aumento del 61 porcentuales, y la Unidad de Administración y Finanzas de la SC, con 124 por ciento.

Aunque la mayoría de las dependencias recibirá un incremento para librar al menos la inflación, algunas no lograrán hacerlo, como la Dirección General de Bibliotecas, [illegible]rección de Culturas Populares, Indígenas y Urbanas y los Estudios Churubusco.

La Dirección General de Sitios y Monumentos del Patrimonio Cultural, por otro lado, tendría un recorte del 33 por ciento, contando la inflación, supuestamente porque desde este año ya cuenta con los recursos suficientes para terminar la reconstrucción del patrimonio cultural dañado por los sismos de los últimos años.

El PPEF, que suele ser aprobado sin modificaciones, también muestra cómo la SC no ha sido capaz de hacer la reforma anunciada a su estructura, que ha postergado ya por varios años.

Esto se nota en el hecho de que todavía cuenta con recursos destinados a la Subsecretaría de Diversidad Cultural y Fomento a la Lectura, oficina que, desde 2020, ha permanecido acéfala tras la renuncia de Natalia Toledo.

Lo mismo ocurre con la red de librerías Educal, que sigue utilizando recursos de la SC a pesar de que, desde el inicio del sexenio, trabaja de forma coordinada con el Fondo de Cultura Económica (FCE), que está en el sector Educación.

El 2024 será el primer año en el que la SC no se ocupe de dotar de presupuesto a la Dirección General de Publicaciones que, también de forma postergada, ya fue absorbida por el FCE.

Por otra parte, se mantiene el interés del Gobierno Federal por los megaproyectos, puesto que, por 3 años consecutivos, el desarrollo Chapultepec, Naturaleza y Cultura, acaparó una cuarta parte de los recursos para el sector

Este 2023, por ejemplo, se llevó 3 mil 670 millones de pesos, y recibirá mil millones más el próximo año.

UN AUMENTO DISPAREJO

El PPEF del próximo año, ya de por sí polémico porque requiere de un endeudamiento de 2 billones 306 mil millones de pesos para ser financiado, creció con respecto a los años anteriores, sin que esto fuera aplicado a la cultura.

Según Villaseñor, el presupuesto se ha incrementado, de manera global, de 2018 a 2024, en un 73 por ciento, pero este aumento no alcanzó al sector, que creció por debajo del resto. "Ahí anotamos que si el ramo 48 (Cultura) hubiera crecido al mismo ritmo que creció el presupuesto general, el total del PEF, debería representar actualmente una cantidad un poco superior a 20 mil millones de pesos", calcula el especialista.

PERIÓDICO	PÁGINA	FECHA	SECCIÓN
REFORMA	18	18/09/2023	LEGISLATIVO

EL DESGLOSE

Contemplando la inflacíon, el crecimiento en los recursos para el sector cultural será marginal.

DEPENDENCIA	PPEF 2024	PEF 2023	DIFERENCIA	AUMENTO REAL
Oficina de la C. Secretaria	123,324,110	122,722,838	601,272	0.49%
Unidad de Asuntos Jurídicos	23,209,278	22,787,721	421,557	1.85%
Dirección General de Asuntos Internacionales	23,585,834	23,261,644	324,190	1.39%
Dirección General de Comunicación Social	52,342,593	52,034,373	308,220	0.59%
Subsecretaría de Desarrollo Cultural	1,125,879,227	3,992,593,620	-2,866,714,393	-71.80%
Cenart	198,807,278	197,150,925	1,656,353	0.84%
Fonoteca Nacional	12,595,839	12,543,777	52,062	0.42%
Dirección General de Promoción y Festivales Culturales	92,805,796	89,037,163	3,768,633	4.23%
Subsecretaría de Diversidad Cultural y Fomento a la Lectura	695,135,860	631,558,070	63,577,790	10.07%
Dirección General de Vinculación Cultural	357,590,795	350,935,319	6,655,476	1.90%

Dirección General de Bibliotecas	220,443,893	228,114,413	-7,670,520	-3.36%
Dirección General de Publicaciones	0	64,012,800	-64,012,800	-100.00%
Dirección General de Culturas Populares, Indígenas y Urbanas	159,352,071	165,537,416	-6,185,345	-3.74%
Dirección General de Sitios y Monumentos	289,359,065	433,765,689	-144,406,624	-33.29%
Unidad de Administración y Finanzas	36,594,614	16,322,018	20,272,596	124.20%
Dirección General de Administración	504,843,346	501,600,186	3,243,160	0.65%
Dirección General de Tecnologías de la Información	70,764,110	70,482,338	281,772	0.40%
INAH	8,006,560,385	4,968,492,187	3,038,068,198	61.15%
INBAL	3,631,138,204	3,628,255,167	2,883,037	0.08%
Radio Educación	86,572,744	86,437,238	135,506	0.16%
Indautor	78,404,760	77,733,247	671,513	0.86%
INEHRM	37,634,285	37,196,479	437,806	1.18%
Centro de Capacitación Cinematográfica	30,442,810	30,035,177	407,633	1.36%
Centro Cultural Tijuana	104,579,436	104,293,145	286,291	0.27%
Educal	42,214,568	42,219,353	-4,785	-0.01%
Estudios Churubusco	28,062,075	28,065,252	-3,177	-0.01%
Cineteca Nacional	49,921,539	49,060,319	861,220	1.76%

Inali	79,148,766	78,423,849	724,917	0.92%
Imcine	308,309,640	307,618,818	690,822	0.22%
Canal 22	149,917,110	148,628,780	1,288,330	0.87%
Fonart	135,356,875	134,516,874	840,001	0.62%
GASTO TOTAL	16,754,896,906	16,695,436,194	59,460,712	0.36%

PERIÓDICO	PÁGINA	FECHA	SECCIÓN
OVACIONES	24	18/09/2023	LEGISLATIVO

SEGÚN ESTUDIO DEL CEESP

Dudan que paquete asegure estabilidad

AIDA RAMÍREZ

Refleja clara dirección política hacia el periodo electoral, se acerca a la fragilidad y a los riesgos financieros

El Centro de Estudios Económicos del Sector Privado (CEESP) afirma que con el paquete presupuestario para 2024, "el deterioro fiscal planeado para el próximo año es importante y refleja clara dirección política hacia el periodo electoral", con lo que no se cumple con el propósito de asegurar la estabilidad económica durante la transición", acrecentándose la fragilidad y los riesgos de las finanzas.

Y es que recuerda que el saldo de la deuda total (SHRFSP) alcanzará 48.8% del PIB, 2.3 puntos más que lo estimado para este año; pero en la realidad será 59% mayor que en 2018 con una menor disciplina fiscal.

Con los datos del déficit del presupuesto en 2024, "muchos han dicho que el gobierno rompe con su política de disciplina fiscal o de ausencia de endeudamiento. Pero eso no es exacto. El sector público ha generado déficit en toda esta administración, su gasto habrá crecido en casi 20% real y su deuda no ha dejado de crecer.

"Este Centro ha insistido en este punto por mucho tiempo. Aun cuando según el programa la relación deuda pública/PIB habrá aumentado en 5.6 puntos porcentuales del PIB en esta administración y se mantendrá por debajo de 50%, ese indicador oculta la magnitud del endeudamiento debido a la importancia de la inflación y de la apreciación cambiaria. Lo que sí es cierto es que se planea aún menor disciplina el año próximo. Tal como solía ser hace décadas en los últimos años de los sexenios. La deuda pública en 2024 acabará siendo 59% mayor que en 2018", acusa.

En su analisis semanal, explica que con la expansión de la deuda y el aumento de las tasas de interés, esto ha llevado a que el costo financiero de la misma alcance 3.7% del PIB, su mayor porcentaje desde 1991. En términos absolutos, esto implica 1.3 billones de pesos, equivalente a más de tres cuartas partes de la nómina del sector público.

En la misma línea, dice, el presupuesto implica que el resultado primario de las finanzas públicas (su saldo sin considerar los intereses de la deuda) será deficitario en 1.2% del PIB; "lo que significa que el gobierno tendrá que recurrir a mayor deuda en 2024 para completar el pago de los intereses, lo que es claramente una prueba de insostenibilidad financiera".

Señala que en el último año de gobierno del presidente Andrés Manuel López Obrador, la combinación de todos los gastos y los ingresos del sector público resulta en un déficit público (medido como los Requerimientos Financieros del Sector Público, RFSP), que llega a su nivel más alto desde que se calcula de esta forma.

"El déficit calculado tradicionalmente será el más alto desde fines de los años

80, según el programa oficial. Asciende a 1.9 billones de pesos y equivale al 5.4% del PIB. En términos nominales absolutos es 1.5 veces mayor al déficit reportado en 2022, pero 3.6 veces superior al de 2018", afirma.

Tras recordar que el pasado 8 de septiembre, el gobierno federal, a través de la Secretaría de Hacienda, entregó a la Cámara de Diputados el paquete económico 2024, que incluye la Iniciativa de Ley de Ingresos (LIF), el Proyecto del Presupuesto de Egresos de la Federación (PPEF) y los Criterios Generales de Política Económica para ese año, confirmó que no hay ni nuevos impuestos ni mayores tasas impositivas.

[redacted]

La deuda pública en 2024 acabará siendo 59% mayor que en 2018", acusa

20%

HA CRECIDO el gasto del sector público y su deuda no ha dejado de aumentar.

PERIÓDICO	PÁGINA	FECHA	SECCIÓN
REFORMA	1-6	18/09/2023	LEGISLATIVO

Pocos recursos

Para el otro año, el gasto que el Gobierno federal plantea para educación es de un billón 96 mil 544 millones de pesos, es decir, apenas 2.7 por ciento mayor al aprobado para este año.

ÁGINA 6

ÁGINAS

PERIÓDICO	PÁGINA	FECHA	SECCIÓN
REFORMA	1-6	18/09/2023	LEGISLATIVO

Crecen gasto apenas 2.7%

Suben poco a educación

Presupuesto 2024 ni siquiera considera incorporación de nuevas tecnologías

AZUCENA VÁSQUEZ

El gasto que hará el Gobierno federal en educación apenas crecerá el próximo año 2.7 por ciento.

Cabe destacar que el billón 96 mil 544 millones de pesos en dicho rubro, no contempla la incorporación de nuevas tecnologías ni programas para atender la deserción escolar, lamentan expertos.

"El gasto educativo carece de una visión de largo plazo, es decir, que estemos pensando en esta transición a lo largo de la vida y en incorporar nuevas tecnologías.

"(Además) los programas de becas para educación media superior y educación básica, así como el programa 'La Escuela Es Nuestra' no presentan cambios en términos reales", lamentó Judith Méndez, directora adjunta del Centro de Investigación Económica y Presupuestaria (CIEP).

La organización advierte que 85.5 por ciento del incremento planteado para el rubro de educación se centra en pago de nómina, previsiones salariales, apoyo administrativo y en servicios de personal, pero solamente de la Ciudad de México.

Con el aumento contemplado, el gasto en educación

en México para el próximo año representará 3.19 por ciento del Producto Interno Bruto (PIB), de acuerdo con el Proyecto de Presupuesto de Egresos de la Federación (PPEF) 2024.

Esta proporción está lejos de la recomendada por el Banco Interamericano de Desarrollo (BID) que es de entre 4 y 6 por ciento.

Rodolfo de la Torre, director de Desarrollo Social del Centro de Estudios Espinosa Yglesias (CEEY), mencionó que el gasto en educación propuesto para 2024 tampoco contempla programas para atender la deserción escolar generada por la pandemia de Covid-19.

"No se ve ningún programa que esté haciendo esta tarea", lamentó.

La organización Mexicanos Primero estima que un millón 300 mil niños y adolescentes abandonaron la escuela a causa de la emergencia sanitaria por Covid-19.

La deserción escolar se dio por distintos motivos, entre ellos, la falta de conectividad para atender clases en línea, apuntó De la Torre.

Explicó que aunque el abandono escolar se presentó un año después de la pandemia, el problema seguirá porque algunos alumnos considerarán que no pueden alcanzar el nivel de sus compañeros de generación.

Destinan poco

El Gobierno federal propone para 2024 un gasto en educación de un billón 96 mil 544 millones de pesos, apenas 2.7 por ciento más que el aprobado para este año.

Porcentaje del PPEF* 2024	**12.1%**
Incremento real anual	2.7%
Porcentaje del PIB	3.19%

*Proyecto de Presupuesto de Egresos de la Federación (PPEF) 2024 que asciende a 8 billones 99 mil millones de pesos.
Fuente: CIEP

PERIÓDICO	PÁGINA	FECHA	SECCIÓN
REFORMA	7	18/09/2023	LEGISLATIVO

Relegan a la ARTF de obras sexenales

SARAÍ CERVANTES

A pesar de que es a la Agencia Reguladora de Transporte Ferroviario (ARTF) a la que le toca analizar y supervisar obras ferroviarias como el Tren Maya y el Ferrocarril del Istmo, su presupuesto para 2024 crecerá muy poco, según especialista consultado.

De acuerdo con la propuesta de la Secretaría de Hacienda y Crédito Público, en el Presupuesto de Egresos de la Federación 2024, este regulador ferroviario tendría un presupuesto de 52 millones 338 mil 744 pesos, 6 por ciento superior al de 2023.

Sin embargo, al comparar el presupuesto que el organismo tendrá el próximo año contra el que se le asignó en 2019, que fue por más de 136.3 millones de pesos, es 61 por ciento menor.

De acuerdo con Carlos Barreda Westphal, representante en México de Stella-Jones Corp, el Paquete Económico propuesto para 2024 contempla una asignación de recursos para la ARTF prácticamente igual al que ha recibido durante los últimos tres ejercicios.

"Llama la atención dado que este organismo público es a quien corresponde analizar y supervisar el diseño, construcción y operatividad de las obras que integran el sistema ferroviario de nuestro País", comentó.

Lo anterior, dijo, teniendo en cuenta los incrementos presupuestarios que el Gobierno federal pretende asignar a los dos megaproyectos de infraestructura como el Tren Maya y el Ferrocarril del Istmo, para concluirlos antes de que finalice el presente sexenio.

A la baja

En 2019 la ARTF tenía un presupuesto de más de 136.3 millones de pesos, y para 2024 apenas será de 52.3 millones de pesos.

Fuente: Presupuesto de Egresos de la Federación

PERIÓDICO	PAGINA	FECHA	SECCIÓN
HORAS EL DIARIO SIN LÍMITES	1-3	18/09/2023	LEGISLATIVO

SALARIO DE AMLO AUMENTARÁ A 2 MILLONES 764 MIL PESOS

SCJN descarta subir sus sueldos en 2024

Ministros, consejeros de la Judicatura, magistrados y jueces recibirán el próximo año el mismo pago que en 2023, de acuerdo con la propuesta de presupuesto del Poder Judicial de la Federación, presentada en medio de las críticas del presidente López Obrador porque en la Suprema Corte ganan más que el jefe del Ejecutivo, quien este año recibirá un incremento salarial, el cual no incluye gastos extras cubiertos con recursos públicos, como vivir en Palacio Nacional MÉXICO P. 3

ENTRE ATAQUES DEL EJECUTIVO POR SUELDOS DE LA CORTE

No aumentarán salarios de SCJN en 2024; de AMLO sí

Pugna. Aunque ningún funcionario debe ganar más que el Presidente, el Poder Judicial argumenta que no se sabe cuánto percibe el mandatario

ÁNGEL CABRERA

La propuesta de presupuesto del Poder Judicial de la Federación (PEF) en 2024, a la cual se ha anunciado un recorte por parte del oficialismo en el Congreso, considera que los altos mandos, ministros, consejeros de la Judicatura, magistrados y jueces tengan los mismos salarios que este año, sin ningún tipo de aumento.

Este gesto por parte del Poder Judicial se da en el marco de los constantes ataques por parte del Poder Ejecutivo, que ha acusado que los ministros de la Suprema Corte, entre otros, ganan más que el Presidente de la República, Andrés Manuel López Obrador... Quien sí tendría un aumento en su salario para el próximo año.

Mientras los ministros seguirán con un salario mayor al presidencial, con 3 millones 568 mil pesos anuales, el mandatario nacional pasará de 2 millones 602 mil pesos este año a 2 millones 764 mil pesos, es decir, un aumento de 6.2% para cerrar su sexenio.

El salario del Presidente no refleja gastos extras con recursos públicos, como el hecho de vivir en Palacio Nacional, el personal que lo atiende a él y a su familia, y la seguridad que se le brinda, entre otros... Lo que para el Poder Judicial representa una laguna legal en cuanto al sistema de remuneraciones, pues no se sabe realmente cuánto percibe el Presidente con estas prestaciones.

Y es que el mandatario argumenta que ningún funcionario público debe ganar más que el Presidente, lo que le ha servido para atacar al Poder Judicial en diversas ocasiones.

La comparación del Presupuesto 2023 con el proyecto del próximo año da cuenta de que los 11 ministros de la SCJN mantendrán un salario de 3 millones 568 mil 845 pesos anuales, como la totalidad de percepciones; es decir, sí mantendrán un salario mayor al del mandatario nacional.

En tanto, los integrantes del Consejo de la Judicatura Federal (CJF) seguirán con 3 millones 525 mil 393 pesos anuales. Los ma-

PERIÓDICO	PAGINA	FECHA	SECCIÓN
HORAS EL DIARIO SIN LÍMITES	1-3	18/09/2023	LEGISLATIVO

gistrados de circuito seguirán con 2 millones 548 mil 83 pesos y los jueces de distrito con 2 millones 305 mil 885 pesos durante 2024.

De acuerdo con una revisión a los anexos del Proyecto de Presupuesto de Egresos de la Federación para 2024, último del actual sexenio, el presidente Andrés Manuel López Obrador sí tendrá un incremento en su sueldo.

Los magistrados del Tribunal Electoral del Poder Judicial de la Federación (TEPJF) tendrán un sueldo de 3 millones 532 mil 888 pesos.

Como parte de sus percepciones anuales, entre los beneficios de los altos mandos del Poder Judicial está el Bono de Riesgo por 639 mil 917 pesos para ministros de la Suprema Corte y consejeros de la Judicatura.

Los 945 magistrados de circuito tendrán un pago por riesgo de 722 mil 259 pesos y los 762 jueces de distrito obtendrán 644 mil 347 pesos por ese beneficio.

Debido a la omisión del Legislativo de regular y calcular el salario real del presidente Andrés Manuel López Obrador, en la Suprema Corte de Justicia de la Nación (SCJN) los altos funcionarios ganan más que el mandatario.

JUSTIFICACIÓN

La SCJN, en una respuesta al Gobierno Federal justificó que sus salarios no son ilegales y señaló que hay omisión legislativa, pues no se ha armonizado cuál es el tope salarial del mandatario nacional, tomando en cuenta no solo su paga mensual neta, sino sus gastos de manutención con recursos públicos.

La legalidad de los salarios de la Corte es porque se declaró la invalidez de varios artículos de la Ley Federal de Remuneraciones.

La Corte indicó que se debe empezar por regular el salario del Presidente de la República, porque influye en todo el sistema de remuneraciones, porque es el referente máximo para la determinación del resto de salarios del servicio público.

Lo anterior, en respuesta a los señalamientos del Presidente, en su conferencia Mañanera del 27 de junio pasado, en la que acusó a los ministros de la Corte de violar el artículo 127 de la Constitución, que prohíbe a los servidores públicos ganar más que el Presidente.

"Vamos a enviar a través de la Secretaría de Gobernación un escrito dirigido a la Suprema Corte de Justicia para que me respondan... por qué violan el artículo 127 de la Constitución que establece que nadie debe ganar más que el Presidente de la República y ellos ganan cuatro, cinco veces más que lo que yo gano", aseveró.

La secretaria de Gobernación, Luisa María Alcalde envió el documento a la Corte, el cual fue contestado días después con la justificación legal del por qué en la Suprema Corte hay salarios más altos que el presidencial, debido a que no está establecido el salario real del Presidente y la invalidación de varios preceptos de la Ley Federal de Remuneraciones.

Respecto al Presupuesto del Poder Judicial para 2024, que contempla 84 mil millones de pesos, la ministra presidenta de la Corte, Norma Piña, dijo que alertó ayer por un intento de debilitamiento del Poder Judicial de la Federación (PJF) a través de un posible recorte presupuestal y señaló que se atentaría contra el Estado de Derecho y el sistema de contrapesos.

En los festejos patrios del 13, 15 y 16 de septiembre, debido a que no llevan "buena relación", López Obrador no invitó a la presidenta de la Corte, Norma Piña, como si hizo con su antecesor, Arturo Zaldivar, en años anteriores.

CUARTOSCURO

ADVERTENCIA. Los ministros de la Corte han alertado que una reducción al presupuesto del Poder Judicial atentaría contra el Estado de Derecho.

PERIÓDICO	PÁGINA	FECHA	SECCIÓN
EL FINANCIERO	1-6	18/09/2023	LEGISLATIVO

LEY DE INGRESOS 2024

Perfilan cambios solamente en la retención para ahorros.

PÁG. 6

"La retención a los rendimientos de los ahorros es una medida que afecta a la clase media"

CARLOS VALENZUELA
Secretario de la Comisión de Hacienda

"Estamos analizando el tema de la deuda, y el de la retención del impuesto a los ahorradores"

PATRICIA TERRAZAS
Secretaria de la Comisión de Hacienda

LEY DE INGRESOS 2024

Perfilan cambios solamente en la tasa de retención

FELIPE GAZCÓN
fgazcon@elfinanciero.com.mx

La parte de ingresos del Paquete Económico de 2024 podría votarse prácticamente en los mismos términos que lo propuso el Ejecutivo a la Cámara de Diputados, con la salvedad de la retención propuesta a los ahorros, la cual podría revisarse, adelantó Armando Melgar, presidente de la Comisión de Hacienda en San Lázaro.

En entrevista, señaló que la única parte que ha identificado que podría revisarse es la retención a los rendimientos de los ahorros e inversiones, la cual, la Iniciativa de Ley de Ingresos de 2024, propone que se eleve de 0.15 a 1.48 por ciento.

Patricia Terrazas, secretaria de la Comisión de Hacienda, expuso que además de la retención a los intereses, los diputados de su grupo parlamentario rechazan el aumento tan importante en la deuda.

"Nosotros en el grupo parlamentario del PAN, y puedo decir también que en el PRI y en el PRD, estamos analizando el tema de la deuda, y el de la retención del impuesto a los ahorradores, esos son los dos temas que traemos nosotros muy claros, con los que si no cambian una coma, tendríamos que votarlos en contra", advirtió.

Agregó que rechazan la retención a los ahorradores, porque hay mucha gente que está jubilada y su dinero ahorrado es el único seguro de retiro.

Carlos Valenzuela, secretario de la Comisión de Hacienda, dijo que la única posibilidad de que el paquete fiscal de 2024 se vote con cambios sustanciales dependerá si se fractura el grupo parlamentario de Morena y si los diputados afines a Marcelo Ebrard son suficientes para arrebatar la mayoría simple a Morena.

ARRANCAN TRABAJOS

Melgar expuso que los trabajos en el seno de la Comisión de Hacienda para la revisión de la parte de ingresos arrancarán luego de la comparecencia del secretario de Hacienda, Ramírez de la O en San Lázaro del miércoles.

Precisó que en la parte de ingresos del paquete fiscal no hay cambios en Código Fiscal ni en Ley Aduanera, sólo actualizaciones en derechos, y no hay cambio en IVA.

PERIÓDICO	PAGINA	FECHA	SECCIÓN
ContraRéplica	1-12	18/09/2023	LEGISLATIVO

Se acrecientan riesgos para 2024: IP / Gerardo Flores P. 12

IP: Se acrecientan los riesgos para 2024, pero sobre todo para 2025

PRESUPUESTO DE 2024 debió ser prudente, pero no fue así: CEESP

POR GERARDO FLORES LEDESMA
nacion@contrareplica.mx

El sector empresarial insistió en sus advertencias sobre el deterioro fiscal que dejará el Paquete Económico en 2024 y 2025, sobre todo por el manejo de la deuda pública para el próximo año que será 59% mayor que en 2018.

El Centro de Estudios Económicos del Sector Privado (CEESP) subraya que la expansión de la deuda y el aumento de las tasas de interés nos ha llevado a un costo financiero de la misma de 3.7% del PIB, cuyo porcentaje es el mayor desde 1991 y que en términos absolutos implica 1.3 billones de pesos, equivalente a más de tres cuartas partes de la nómina del sector público.

Agrega que el presupuesto implica que el resultado primario de las finanzas públicas (su saldo sin considerar los intereses de la deuda) será deficitario en 1.2% del PIB, lo que significa que el gobierno tendrá que recurrir a mayor deuda en 2024 para completar el pago de los intereses, lo que es claramente una prueba de insostenibilidad financiera.

El organismo empresarial advierte que "dados la fragilidad y los consecuentes riesgos de las finanzas públicas, el presupuesto de 2024 debió haber sido prudente. Simplemente, no ha sido así.

Con ello, los riesgos para 2024 y sobre todo para 2025, primer año de gobierno, se acrecientan". En su documento semanal denominado "El presupuesto 2024 no abandona la disciplina fiscal, más bien se aleja aún más de ella", el CEESP puntualiza que "no hay sorpresas, ya que el deterioro fiscal planeado para el 2024 es más importante y refleja clara dirección política hacia el periodo electoral."

Asimismo, se apunta que no se cumple con el propósito de asegurar la estabilidad económica durante la transición, porque el déficit público llega a su nivel más alto desde que se calcula de esta forma y desde fines de los años 80.

Hace énfasis en que el sector público ha generado déficit en toda esta administración, porque el gasto ha crecido significativamente y la deuda no ha dejado de crecer. Se aclara que el Paquete Económico 2024, que la Secretaría de Hacienda entregó a la Cámara de Diputados para su discusión y aprobación, y que incluye la Iniciativa de Ley de Ingresos (LIF), el Proyecto del Presupuesto de Egresos de la Federación (PPEF) y los Criterios Generales de Política Económica, no prevé ni nuevos impuestos ni mayores tasas impositivas, pero los ingresos públicos bajan como proporción del PIB, como consecuencia de un mayor gasto en los programas favoritos del gobierno.

Se insiste en que el presupuesto propuesto por el Ejecutivo no cumple adecuadamente con el propósito de asegurar la estabilidad económica durante la transición política del año próximo, frente a la existencia de riesgos significativos.

Se subraya que el gasto sigue creciendo a pesar de la debilidad de las fuentes de ingresos. Para el año próximo se estima en 9 billones de pesos, 26.2% del PIB, que es superior en cuatro décimas de punto porcentual respecto al aprobado para 2023 y 1.2 puntos por arriba del estimado de cierre para este año. El gasto es 3.1 puntos porcentuales del PIB mayor al de 2018.

Se añade que la suma de los programas y proyectos prioritarios que se listan en los Criterios asciende a 964 mil

millones de pesos (mmp), pero solo dos de ellos, pensión para adultos mayores y Tren Maya, suman 585 mmp, el 61% de este gasto y el 6.5% del total del presupuesto. La cifra es más alta que el presupuesto destinado para las secretarías de Educación y Seguridad y Protección Ciudadana en conjunto.

El riesgo de sostenibilidad podría materializarse en el caso de que los ingresos no resulten suficientes y haya la necesidad de algunos gastos de importancia.

El PPEF propone un gasto de la Secretaría de Salud 55.8% menor, respecto a lo aprobado para 2023. No obstante, buena parte del presupuesto de la secretaría de Salud se transfiere al esquema IMSS-Bienestar, alrededor de 128 mmp. Sumando ambos, el gasto comparable con el de la secretaría de este año, aumentaría 2.7% en el 2024.

Asimismo, el gasto en Educación y Seguridad y Protección Ciudadana aumenta solo 1.0%. Muy preocupante es que, aún con los proyectos insignia del Gobierno -Dos Bocas, Tren Maya y Transístmico-, se prevé que la inversión física descienda 23.0%. El CEESP puntualiza que el gasto por pensiones y servicio de la deuda externa aumentan en el presupuesto de 2024 respecto al 2023.

El saldo de la deuda total (SHRFSP) alcanzará 48.8% del PIB, 2.3 puntos más que lo estimado para este año.

PERIÓDICO	PAGINA	FECHA	SECCIÓN
La Razón	16	18/09/2023	LEGISLATIVO

Urge reforma tributaria: analistas

Financian más gasto con deuda; para 2024 serán 19.2 de cada 100 pesos

EN EL PRIMER año de gobierno apenas era 9.2% de lo erogado; necesidades de recursos crecientes y la ausencia de cambios impositivos profundos reducirán espacio fiscal en 57%, dicen

PEF 2024
FINANZAS PÚBLICAS

Por Fernando Franco
fernando.franco@razon.com.mx

Las crecientes necesidades de gasto y la ausencia de una reforma tributaria propiciaron mayores niveles de deuda para financiar el presupuesto a lo largo de la actual administración, lo cual reduce el espacio fiscal para hacer política pública.

En el Paquete Económico 2024, la Secretaría de Hacienda y Crédito Público (SHCP) propuso que 19.2 pesos de cada 100 pesos a erogar provengan de endeudamiento, un nivel que creció de manera paulatina en esta administración. En 2019, cuando arrancó el actual sexenio, apenas 9.2 por ciento del gasto se financió con deuda.

EL ESPACIO fiscal para hacer política pública en favor de la población bajará de 2 por ciento a 0.9 por ciento del Producto Interno Bruto para el próximo año, dice el CIEP.

Eldato

En 2020, la cifra subió a 9.6 por ciento; en 2021, a 12 por ciento; en 2022, a 12.9 por ciento y para este año se aprobó una participación de 14.2 por ciento.

"El ciclo político parece estar teniendo influencia en la determinación del presupuesto 2024, pues se trata de un año electoral, en el que 19.2 pesos de cada 100 provendrán de financiamiento", señaló Alejandra Macías, directora ejecutiva del Centro de Investigación Económica y Presupuestaria (CIEP).

Esta situación, dijo la especialista, reduce el espacio fiscal para hacer política pública de 2 por ciento a 0.9 por ciento del Producto Interno Bruto (PIB) entre 2023 y 2024, 57 por ciento menos.

Lo anterior, considerando que los ingresos públicos representarán 21.3 por ciento del PIB y los gastos ineludibles u obligatorios 20.4 por ciento del PIB.

"El espacio fiscal se ha reducido desde 2021, por lo que cada año hay menos recursos disponibles para atender las necesidades de la población", señaló el CIEP en el reporte "Implicaciones del Paquete Económico 2024".

Para el próximo año, el gobierno federal plantea un déficit fiscal (ingresos menos gastos) de 5.4 por ciento del PIB, el mayor en 36 años, el cual ha generado preocupación entre analistas, calificadoras y la iniciativa privada.

Esto va a propiciar que el Saldo Histórico de los Requerimientos Financieros del Sector Público (SHRFSP), conocido como la deuda ampliada del país, pase de 46.5 a 48.8 por ciento del PIB entre 2023 y 2024.

"El actual gobierno terminaría con un nivel de deuda 3.5 puntos porcentuales por encima del cierre de 45.3 por ciento de la administración anterior", destacó el equipo de análisis de HR Ratings. Además, añadió, el próximo Presidente iniciará con importantes limitaciones en materia fiscal.

Al respecto, Marcos Daniel Arias, analista de Grupo Financiero Monex, expuso que el incremento planeado para el gasto de 7.8 por ciento anual en 2024 es una "señal de alerta", sobre todo a la luz de las estimaciones de aumentos más modestos para la economía y los ingresos presupuestarios.

> **EL CICLO POLÍTICO** parece estar teniendo influencia en la determinación del presupuesto 2024, pues se trata de un año electoral, en el que 19.2 pesos de cada 100 provendrán de financiamiento
>
> **Alejandra Macías**
> Directora ejecutiva del CIEP

POSPONER YA NO ES OPCIÓN. Ante este escenario, fiscalistas consideran que la próxima administración deberá considerar una reforma fiscal para enderezar el camino: "Ya no será opción, será algo necesario para no subir más la deuda", dijo Juvenal Lobato, fiscalista de la UNAM.

De acuerdo con Mariana Campos, directora general de México Evalúa, la recaudación de impuestos en esta administración apenas crecerá 6.5 por ciento, una cifra que se compara de manera desfavorable con los tres sexenios anteriores, en los cuales se registró un incremento de 21.3 por ciento, en promedio.

Esto se refleja en la baja recaudación de México entre los países de la Organización para la Cooperación y el Desarrollo Económicos (OCDE). En promedio, las naciones que forman parte del organismo captan 34.1 por ciento del PIB.

La recaudación del país fue de 16.7 por ciento del PIB en 2021 (última cifra disponible), una de las más bajas. En América Latina destacan casos como Perú, con 17.9 por ciento del PIB; Ecuador (19.4 por ciento), Colombia (19.5 por ciento), Honduras (21.1 por ciento), Chile (22.2 por ciento) y Brasil (33.5 por ciento).

Ante la previsible fragilidad en las finanzas públicas por las presiones derivadas de los programas sociales, el apoyo a Pemex, el deterioro de la infraestructura debido a la falta de mantenimiento, el costo financiero de la deuda y el pago de pensiones, será necesario que el siguiente gobierno implemente una reforma fiscal que aumente los ingresos tributarios, consideró BBVA México en un análisis.

"Sería deseable que fuera de gran calado, buscara reducir la informalidad y contemplara mayor eficiencia en la ejecución del gasto público", dijo.

Para el CIEP, existen al menos cuatro rubros del gasto que deben ser revisados de manera urgente para, por un lado, ampliar espacio fiscal y, por otro, financiar dos políticas que impactan en el bienestar de las personas. Para ampliar el espacio fiscal se deben revisar reformas en pensiones y Pemex. Para generar políticas que reduzcan la pobreza y la desigualdad en el país, se debe financiar correctamente al sector salud y dotar de recursos suficientes a todo el sistema de cuidados.

MÉXICO tiene de las recaudaciones de impuestos más bajas en América Latina. De acuerdo con la OCDE, en 2021 fue de 16.7% del PIB, por abajo de economías como Brasil y Perú.

Eltip

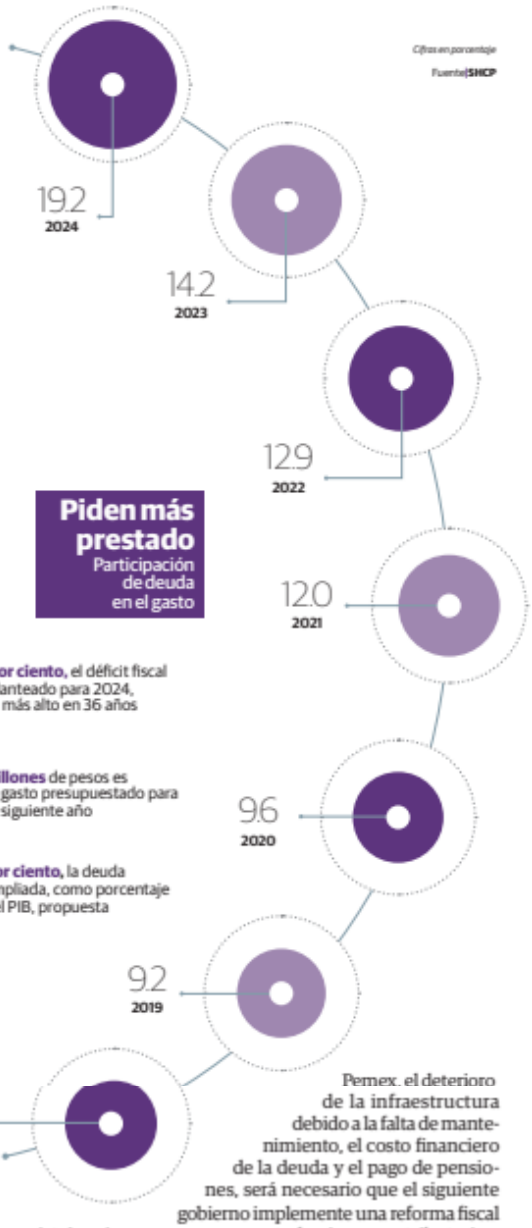

PERIÓDICO	PAGINA	FECHA	SECCIÓN
24 HORAS EL DIARIO SIN LÍMITES	14	18/09/2023	LEGISLATIVO

MÁS ASISTENCIALISMO Y MENOS PRODUCCIÓN, CRITICAN

‘Paquete 2024 pone en riesgo seguridad alimentaria del país’

Ideología. El GCMA advirtió que apostar por maíces criollos debe ser solo para autoconsumo de pequeños agricultures, no para la industria

EMANUEL MENDOZA

El proyecto de presupuesto para 2024 que presentó la Secretaría de Hacienda hace unos días al Poder Legislativo en San Lázaro, pone en riesgo la seguridad alimentaria del país, al enfocarse más a los apoyos sociales en el campo que a impulsar la producción de agroalimentos, consideró Juan Carlos Anaya, presidente del Grupo Consultor de Mercados Agrícolas (GCMA).

Y es que alertó que la política federal hacia el cierre de sexenio está muy enfocado a una ideología basada en el uso de los maíces criollos y la agricultura tradicional, lo que es un acierto para el autoconsumo de pequeños productores, pero es un grave error para la producción nacional de granos y oleaginosas.

En entrevista con **24 HORAS**, Anaya advirtió que como se ha anticipado por entes internacionales como el Centro de Predicciones Climáticas de la Administración Nacional sobre la Atmósfera y el Océano de EU (Noaa) se espera una fuerte sequía para 2024 en parte por el fenómeno de El Niño, lo que pondrá en aprietos la producción masiva en México de maíz, frijol y en general del mercado de granos, semillas y oleaginosas, lo que pegará severamente a la economía de los agricultores nacionales. Agregó que además ante este panorama hay que sumarle que se espera ya una sobreproducción de granos tanto en Brasil como en Estados Unidos, lo que derivará en precios bajos afectando todavía más a los mexicanos.

Criticó que pareciera que hay una confusión en el gobierno, ya que una cosa es la ideología del maíz nativo para pequeños productores, pero eso no se puede ocupar para la industria agroalimentaria en la República Mexicana, ya que se necesita apuntalar la siembra y cosecha y no es con becas y pequeños apoyos como se puede lograr.

“Es muy loable (el tema de las becas), pero no se está viendo lo que es la seguridad alimentaria para el tema de la autosuficiencia alimentaria, que lo tenemos que hacer con los medianos y grandes productores que son los que producen la mayor producción comercial en México”, señaló.

El presidente del Grupo Consultor de Mercados Agrícolas, resaltó que el Gobierno de México no está tomando en cuenta además la caída en los precios de los granos, que es un tema mundial, por la guerra en Ucrania, y la megaproducción que se está ya anunciando por parte de Estados Unidos y Brasil.

La Comisión Europea había restringido las importaciones de granos ucranianos en países vecinos, debido a que el exceso de oferta estaba afectando la oferta local de esos países, pero el veto ya fue levantado. “No se puede descartar que los precios de los granos muestran presiones a la baja en semanas posteriores, ante la expectativa de una mayor oferta global”, de acuerdo a un análisis de Banco Base.

> “El Gobierno de México no está tomando en cuenta además la caída en los precios de los granos, que es un tema mundial”.
>
> **JUAN CARLOS ANAYA**
> Presidente del GCMA

“Vamos a generar una caída importante en el precio al productor que lo va a llevar a que pierdan rentabilidad y a lo mejor o se disminuya la siembra ante la caída en los ingresos… y súmale que el presupuesto viene desfavorable al sector en apoyos”.

El analista insistió que están apostando por las Becas del Bienestar que entregan cada dos meses a pobladores que son cerca de mil 800 pesos y a la entrega de fertilizantes a pequeños productores, pero no a una red de seguridad para medianos y grandes productores, además de que ya no se va a apoyar los seguros de producción en el caso de frijol como se hacía en otras administraciones, “le está apostando a becas por votos”.

Reconoció que en el tema de frutas y verduras estamos teniendo superávit, pero no la estamos pasando bien en granos y semillas.

“Es donde tenemos nuestro talón de Aquiles en granos y oleaginosas, estamos produciendo 52% y el 48% restante lo tenemos que importar y si seguimos así vamos a seguir aumentando la dependencia internacional”, abundó el analista.

Un análisis del GCMA registró que el Proyecto de Presupuesto para el 2024 del Programa Especial Concurrente para el Desarrollo Rural Sustentable presenta un incremento de 36 mil 445 millones de pesos, lo que representa 9.02% más con respecto al aprobado durante 2023.

Además que el presupuesto de Agricultura para 2024 incrementa 5.08% con respecto a 2023 con 3 mil 581 millones de pesos demás.

PERIÓDICO	PÁGINA	FECHA	SECCIÓN
Forbes México		18/09/23	LEGISLATIVO

Pensión a adultos mayores y Tren Maya, con más presupuesto que educación y seguridad: CEESP

El presupuesto planteado por el Ejecutivo no asegura la estabilidad económica, dice el Centro de Estudios Económicos del Sector Privado.

El Centro de Estudios Económicos del Sector Privado (CEESP) afirmó que la pensión para adultos mayores y el Tren Maya reciben más dinero en el Proyecto de Presupuesto 2024 que lo destinado para las tareas a cargo de la Secretaría de Educación y Secretaría de Seguridad Pública y Prortección Ciudadana.

El Proyecto del Presupuesto de Egresos de la Federación propone un gasto de la Secretaría de Salud 55.8% menor, respecto a lo aprobado para 2023, aunque esto es porque se designan cuantiosos recursos a IMSS-Bienestar, explicó.

"Buena parte del presupuesto de la secretaría de Salud se transfiere al esquema IMSS-Bienestar, alrededor de 128,000 millones de pesos. Sumando ambos, el gasto comparable con el de la secretaría de este año, aumentaría 2.7% en el 2024", manifestó.

https://www.forbes.com.mx/pension-a-adultos-mayores-y-tren-maya-con-mas-presupuesto-que-educacion-y-seguridad-ceesp/

PERIÓDICO	PAGINA	FECHA	SECCIÓN
EL DEBATE		18/09/2023	LEGISLATIVO

PAN advierte que dará batalla en el Congreso para evitar endeudamiento y recortes al sector salud

Acción Nacional presentará batalla en el Congreso de la Unión para evitar el endeudamiento sin precedentes que propone el gobierno de Andrés Manuel López Obrador, así como alcanzar un mayor gasto para la salud, que es uno de los rubros más castigados para el 2024. Así lo expresó su dirigente nacional panista, Marko Cortés, quien consideró que el proyecto de paquete económico del gobierno federal debe ser modificado ya que es inviable por ser inconsistente, irresponsable y además tiene tintes electoreros.

https://www.debate.com.mx/politica/PAN-advierte-que-dara-batalla-en-el-Congreso-para-evitar-endeudamiento-y-recortes-al-sector-salud-20230917-0035.html

PERIÓDICO	PÁGINA	FECHA	SECCIÓN
MILENIO	24	18/09/2023	LEGISLATIVO

Y ADEMÁS

IP prevé deterioro fiscal para 2024

El Centro de Estudios Económicos del Sector Privado advirtió que en el Paquete Económico para 2024 no hay sorpresas, pero prevé un deterioro fiscal y un alza en el gasto por programas sociales del gobierno.

PERIÓDICO	PÁGINA	FECHA	SECCIÓN
REFORMA	2	18/09/2023	LEGISLATIVO

Proyectan más gasto, pero no se cumple promesa de AMLO

Queda lejos salud como Dinamarca

Destina 4T menos de 3% del PIB; en país nórdico dan más del 11%

CLAUDIA SALAZAR
Y MARTHA MARTÍNEZ

La propuesta presupuestal del sector salud en 2024 quedó corta para lograr un sistema público mejor que el de Dinamarca, como lo prometió el Presidente Andrés Manuel López Obrador.

De acuerdo con un diagnóstico hecho por la bancada del PRI en la Cámara de Diputados, la propuesta de asignación para la Secretaría de Salud (Ssa), el IMSS, el nuevo IMSS-Bienestar, el ISSSTE y los institutos de salud de la Sedena y Semar se mantendrá por debajo del 3 por ciento del PIB, recomendado por la OCDE, y está muy lejos de lograr el 11 por ciento del PIB que hay en Dinamarca.

En el documento se advierte un incremento del 2.71 por ciento en el presupuesto para la Secretaría de Salud y el IMSS-Bienestar; sin embargo, éste no cubre los efectos de la inflación y no alcanzará para dar servicio a la población sin seguridad social, como prometió el Ejecutivo.

Entre ambas dependencias se proponen 225 mil millones de pesos para el próximo año, apenas 5 mil millones más que en 2023.

El análisis del PRI explica que la Secretaría de Salud perderá recursos que estaban en el Insabi y que ahora pasarán al nuevo IMSS-Bienestar, por un monto de 112 mil 627 millones de pesos.

De 219 mil 616 millones de pesos aprobados para el

2023 a la Ssa, se proponen para el siguiente año 96 mil 989 millones, una caída del 56 por ciento.

Pero la Secretaría tendrá adicionalmente un recorte de 5 mil millones de pesos en su gasto de inversión y de otros mil 218 millones de pesos para la adquisición de medicamentos e insumos.

"Por eso los datos en salud son engañosos y preocupantes", indica el estudio del PRI.

En cuanto al IMSS-Bienestar, el nuevo organismo tendrá una asignación de 128 mil 623 millones de pesos, de los cuales se destinarán a subsidios sólo 74 mil 689 pesos.

Además, para inversión hay menos recursos. El Insabi tuvo para este año un presupuesto de 4 mil 184 millones de pesos, y para 2024 se proponen sólo 2 mil 438 millones.

"Por lo que el presupuesto del IMSS-Bienestar resulta insuficiente para atender a los 50 millones de mexicanos sin acceso a servicios de salud", afirma el documento.

En cuanto al presupuesto del IMSS, éste llega a 1.34 billones de pesos, lo que significa un incremento de 180 millones de pesos para el próximo año respecto a 2023, pero la mayor parte de este aumento no es para la atención de los derechohabientes.

De ese total, 870 mil 982 millones de pesos están destinados al pago de pensiones, es decir el 65 por ciento del presupuesto del IMSS.

Aunado a ello, el presupuesto para inversión física en hospitales y equipamiento no cubre la inflación, pues será de sólo 2 por ciento, un monto de 21 mil 990 millones de pesos adicionales respecto al 2023.

INVERSIÓN

Presupuesto proyectado en salud por el Gobierno federal por subsistema para el siguiente año:

	2024	VARIACIÓN RESPECTO A 2023
IMSS	457,319	10.0
ISSSTE	76,252	-9.3
Pemex	19,272	-0.4
Ssa	96,990	-55.8
FASSA	135,589	3.0
Aportaciones	65,259	19.8
IMSS-Bienestar	*128,624	-
Sedena	8,009	4.8
Semar	3,659	19.7
Total	**990,974**	**5.9**

*Nueva creación. FASSA: Fondo de Aportaciones para los Servicios de Salud
Fuente: Proyecto de Presupuesto 2024

PERIÓDICO	PAGINA	FECHA	SECCIÓN
La Razón	1-8	18/09/2023	LEGISLATIVO

Urgen medidas ante estrés laboral; "es la pandemia que nos dejó la pandemia"

MÉXICO, primer lugar en ese padecimiento, según la OMS; lo siguen China y EU; expertos llaman a definir medidas para atender salud mental y aminorar efectos en desempeño y productividad. **pág. 8**

Es la pandemia tras la pandemia, señalan

México ocupa primer lugar en estrés laboral

SEGÚN LA OMS, el país está sólo detrás de China y EU en incidencia de burnout; lo sufren 7 de cada 10 trabajadores; afecta salud y rendimiento, dicen especialistas; llaman a atenderlo

Por Claudia Arellano
claudia.arellano@razon.com.mx

México ocupa el primer lugar mundial en estrés laboral, por lo que, para los especialistas, urge atender la "pandemia que dejó la pandemia", con incidencia de burnout o también llamado síndrome de desgaste profesional en siete de cada 10 mexicanos con actividad laboral.

Para la profesora e investigadora Alejandra Monroy, coordinadora del Seminario Permanente de Emergencia Social Comunitaria, urge revisar "la pandemia que dejó el Covid: el estrés laboral".

"Es necesario entender y analizar las secuelas de la pandemia y las afectaciones a la salud mental desde una perspectiva de salud comunitaria y una visión ética del cuidado social. No es un mal menor y, por el contrario, podríamos estar frente a un problema que, de no atenderse, podría repercutir en el buen funcionamiento de las organizaciones, porque la población se siente agotada y cada vez más irritable", dijo a *La Razón*.

LA CÁMARA de Diputados avaló recientemente una reforma que amplía el catálogo de enfermedades laborales de 161 a 194 padecimientos reconocidos, incluido el estrés.

Eldato

La especialista comentó que, según la Organización Mundial de la Salud (OMS), 70 por ciento de los mexicanos activos laboralmente ha experimentado burnout, lo que colocó a México en el primer lugar mundial en estrés laboral, seguido por China y Estados Unidos, en el 2022.

Data México refirió que, en el segundo trimestre del 2023, la población económicamente activa en el país fue de 60.2 millones de personas, con 40.7 por ciento de mujeres y 59.3 por ciento de hombres.

De acuerdo con cifras de la Encuesta Nacional de Ocupación y Empleo (ENOE) del Inegi, tres de cada 10 mexicanos tienen jornadas laborales de más de 60 horas por semana, bajo una dinámica no regulada, es decir, "no cuentan con ningún tipo de seguridad o prestación".

Monroy subrayó la importancia de que las personas expresen sus emociones para mejorar la calidad de vida, no sólo en lo individual, sino también en lo colectivo y en las áreas laborales "donde pasan gran parte de su tiempo".

"Es importante ver que está alterando todas las dimensiones que nos conforman como seres humanos; me refiero a una dimensión biológica, psicológica, social y cultural. Se debe poner mayor énfasis en la salud mental y entender que es parte fundamental de las condiciones óptimas del ser humano; es decir, que no hay salud si no hay salud mental. Por ello, debemos estar conscientes y fomentar y expresar nuestros sentimientos, nuestras emociones, lo que implica también saber interactuar con las y los otros", refirió.

Al respecto, Fernando Anzures, especialista en estrés laboral, dijo que, tras la pandemia de Covid, este problema "se convirtió en la pandemia que dejó la pandemia; hay gente que se levanta y se duerme trabajando, y el que no lo hace pareciera no ser parte de ponerse la camiseta.

"El estrés laboral no sólo perjudica la salud del trabajador, sino que repercute a nivel organizacional y disminuye la productividad de una empresa.

"Un estudio de la UNAM dice que el 85 por ciento de las organizaciones del país no brindan condiciones para el trabajo, no cuidan al talento, promueven el acoso laboral y dan origen a diferentes trastornos por estrés en su personal. México no se ha preparado para esto o lo disminuyen", dijo el especialista.

La reducción de la jornada laboral es un tema pendiente, pues la iniciativa de bajarla de ocho a siete horas diarias se presentó en el Senado en octubre del 2022, a la par de la ampliación en el número de vacaciones, pero está en la congeladora.

Además, la Secretaría del Trabajo y Previsión Social (STPS) señala que el ausentismo laboral asociado a padecimientos psicológicos representa una pérdida de 23.80 por ciento en la productividad, mientras que la Secretaría de Salud (Ssa) estima que 15 millones de personas padecen algún trastorno de salud mental, siendo el estrés laboral el principal padecimiento, pues tres de cada cuatro trabajadores mexicanos lo padecen.

En enero entró en vigor la nueva Clasificación Internacional de Enfermedades (CIE-11) de la OMS, en la que el burnout está catalogado como un padecimiento laboral, pero este síndrome aún no es reconocido en México. Para ello, la STPS publicó la NOM 035, para prevenir factores de riesgo psicosocial en áreas laborales, y su incumplimiento implica multas de hasta 500 mil pesos a las empresas.

Según Buk, plataforma líder en gestión de recursos humanos, cuatro de cada cinco mexicanos entrevistados por la red social Facebook han padecido el síndrome de agotamiento físico y emocional que se produce como resultado de estrés crónico laboral que "perjudica en el desempeño del trabajo de los individuos".

Los principales síntomas del síndrome de burnout son agotamiento físico y mental generalizado, que se presenta cuando el trabajador sufre una pérdida de energía generalizada. Las señales de agotamiento físico son fatiga crónica, aumento de peso o bien pérdida de apetito.

También puede reflejarse en la aparición de alteraciones psicosomáticas como dolores musculares, migrañas, problemas gastrointestinales y, en el caso de las mujeres, desregulación del ciclo menstrual.

Por otro lado, también hay señales de agotamiento mental, y el estrés y la ansiedad son los principales indicativos que preceden al burnout.

Otro de los síntomas es la despersonalización y cinismo, pues el burnout produce un cambio en el comportamiento del trabajador. Éste adopta una actitud de indiferencia y desapego, reduciendo claramente su compromiso hacia el trabajo.

Los dos puntos anteriores derivan en un descenso en la productividad laboral y en una desmotivación que genera frustración y evidencia una ausencia de realización personal en el trabajo.

PERIÓDICO	PAGINA	FECHA	SECCIÓN
CAMBIO www.diariocambio.com.mx		18/09/2023	LEGISLATIVO

Maussan y sus extraterrestres tienen un nuevo aliado: Armenta presentará iniciativa OVNI

En medio del escándalo generado por Jaime Maussan al presentar restos presuntamente de extraterrestres en la Cámara de Diputados, el senador, Alejandro Armenta se colgó del tema y adelantó que presentará una Iniciativa de Ley para los Fenómenos Anómalos No Identificados para el Sector del Derecho Espacial Ultraterrestre.

https://www.diariocambio.com.mx/2023/nacional/item/22695-maussan-y-sus-extraterrestres-tienen-un-nuevo-aliado-armenta-presentara-iniciativa-ovni

PERIÓDICO	PÁGINA	FECHA	SECCIÓN
EXCELSIOR	PP-16	18/09/2023	LEGISLATIVO

QUINTO INFORME DE GOBIERNO

A 6 años del 19-S, sigue la revisión de escuelas

A PESAR DE QUE EN LA PRIMERA MITAD DE 2023 no se destinaron recursos para reconstruir planteles, el diagnóstico de afectaciones por los sismos de 2017 continúa

POR ANDRÉS MENDOZA

Seis años después de los sismos de 2017, que dejaron estragos en entidades del centro y sur del país, la evaluación a escuelas para conocer la magnitud de los daños continúa.

De enero a junio de este año no se autorizaron recursos en el componente educativo del Programa Nacional de Reconstrucción (PNR), indica el Quinto Informe de Gobierno, entregado al Congreso de la Unión el pasado 1 de septiembre. Sin embargo, aclara que la Secretaría de Desarrollo Agrario, Territorial y Urbano (Sedatu) y el Instituto Nacional de Infraestructura Física Educativa realizaron visitas conjuntas a diversos planteles, "con objeto de verificar si cuentan con daños derivados de los sismos de 2017 y 2018 o por falta de mantenimiento a los mismos".

En 2022, se autorizaron 203.8 millones de pesos para la reconstrucción y rehabilitación de planteles escolares públicos de los niveles básico, medio superior y superior afectados. No obstante, aunque en el Proyecto de Presupuesto de Egresos de la Federación para 2024 se prevén 371.1 millones de pesos para el PNR, no hay recursos etiquetados para el rubro educativo.

PRIMERA | PÁGINA 16

INVERSIÓN

El gobierno federal ha destinado recursos para atender los daños por los sismos de 2017.

203.8 MDP
se dedicaron a la rehabilitación de escuelas en 2022.

2,000
subsidios para la reconstrucción de casas se otorgaron entre septiembre de 2022 y junio de 2023.

PERIÓDICO	PÁGINA	FECHA	SECCIÓN
EXCELSIOR	PP-16	18/09/2023	LEGISLATIVO

QUINTO INFORME DE GOBIERNO

A SEIS AÑOS DEL 19-S, AÚN REVISAN DAÑOS EN ESCUELAS

Mientras autoridades verifican todavía si hay planteles afectados por los sismos de 2017 y 2018 , en la primera mitad de 2023 no se asignaron recursos para la reconstrucción en este rubro y para 2024 ni siquiera hay una partida etiquetada

PERIÓDICO	PÁGINA	FECHA	SECCIÓN
EXCELSIOR	PP-16	18/09/2023	LEGISLATIVO

POR ANDRÉS MENDOZA
amendoza@gimm.com.mx

A seis años de los sismos de 2017 que afectaron a varios estados del país, principalmente en el sur y centro, el gobierno federal continúa evaluando escuelas para saber la magnitud de los daños.

El Quinto Informe de Gobierno señala que de enero a junio de este año no se autorizaron recursos en el componente educativo del Programa Nacional de Reconstrucción (PNR).

No obstante, aclara, "se realizaron visitas conjuntas entre la Sedatu y el Instituto Nacional de Infraestructura Física Educativa a diversos planteles educativos, con objeto de verificar si cuentan con daños derivados de los sismos de 2017 y 2018 o por falta de mantenimiento a los mismos", indica el documento entregado al Congreso de la Unión el pasado 1 de septiembre.

Además, en el Proyecto de Presupuesto de Egresos de la Federación de 2024 se consideran 371.1 millones de pesos para el PNR, pero nada de ese dinero está etiquetado para el rubro educativo. De esa cifra, 203.7 mdp son para obras en Cultura; 148.8 mdp a Salud y 18.5 corresponden a la Sedatu.

El PNR, coordinado por la Secretaría de Desarrollo Agrario, Territorial y Urbano (Sedatu), y ejecutado por medio de las secretarías de Cultura, Educación Pública, Salud y la Comisión Nacional de Vivienda (Conavi), fue puesto en marcha a partir de 2019 con el objetivo de proteger los derechos humanos de las personas y comunidades que fueron afectadas por los sismos ocurridos en septiembre de 2017 y febrero de 2018.

En su componente educativo, tiene como objetivo atender, con acciones de reconstrucción y rehabilitación, la infraestructura física de los planteles escolares públicos de los niveles básico, medio superior y superior afectados para que la población escolar pueda ocuparlos en condiciones de calidad y seguridad.

De acuerdo con el Quinto Informe, en el Presupuesto de Egresos de la Federación 2022 se autorizaron para este fin 203.8 millones de pesos, con lo cual se atendió la reconstrucción de 75 planteles educativos en 51 municipios de siete entidades federativas: Chiapas, Ciudad de México, Guerrero, Estado de México, Morelos, Oaxaca y Puebla.

Y PARA VIVIENDA...

Lejos de concluir la reconstrucción de viviendas dañadas por los sismos, en el último año también han continuado la entrega de apoyos para este fin.

Por medio de la Conavi, entre el 1 de septiembre de 2022 y el 30 de junio de 2023 se otorgaron dos mil subsidios para la reconstrucción de casas con una inversión de 572.7 millones de pesos. De esos, 92.1% de los subsidios fueron destinados a reconstrucción total; 5.7% a reconstrucción parcial, 1.4% a vivienda edificada con sistemas constructivos tradicionales y 0.8% para rehabilitación de vivienda con valor patrimonial.

La distribución geográfica de la entrega de subsidios abarcó 100 municipios y fue la siguiente: 39.1% en Oaxaca, 32.5% en Chiapas, 23.8% en Puebla, 4.3% en Morelos y 0.3% en las entidades federativas de Edomex, Guerrero y CDMX.

La cobertura fue de 57% en municipios con población indígena dispersa, 24% con población indígena, 18.3% con población con presencia indígena y 0.7% sin población indígena. "Asimismo, del total de subsidios otorgados 46.4% fueron para personas beneficiarias que residen en municipios con alto y muy alto grado de marginación", señala el Quinto Informe.

Del 1 de diciembre de 2018 al 30 de junio de 2023 se otorgaron 65 mil 789 subsidios para reconstrucción de viviendas, con lo que se atendieron a 236 mil 840 personas. Del total de subsidios 71.3% se destinaron a atender vivienda con daño total, 27.2% con daño parcial y 1.5% otras modalidades, acciones representan una inversión de diez mil 456.4 millones de pesos.

EN SALUD

Al atender afectaciones a la infraestructura médica y hospitalaria del sector público, del 1 de septiembre de 2022 al 30 de junio de 2023 el Instituto de Salud para el Bienestar (Insabi) transfirió 82.3 millones de pesos a la Secretaría de Salud para continuar y concluir los trabajos y procesos administrativos de las acciones contratadas en 2021.

"De los recursos transferidos se ejercieron 42.8 millones de pesos para la terminación de cinco acciones y el servicio de supervisión, se concluyó por obra nueva el centro de salud Acapetlahuaya, en Guerrero y, los centros de salud La Gloria y Mapastepec, en Chiapas; así como la rehabilitación de los auditorios del Hospital General de México y del Hospital Juárez de México, en la Ciudad de México", agrega el Informe.

Además, el Insabi rehabilitó el centro de salud San Miguelito, en Guerrero; así como las sustituciones del centro de salud en Ixtlilco El Grande, Morelos y del centro de salud de Huehuetlán el Chico, Puebla, con una inversión de 20.9 millones de pesos.

"Para el ejercicio fiscal 2023 se asignó un presupuesto de 277.8 millones de pesos para realizar seis acciones en Oaxaca, dos en Puebla y dos en la Ciudad de México", agregó.

371.1

MDP

están previstos en el presupuesto del otro año para el PNR, pero no para el rubro educativo.

203.7

MDP

de los 371. 1 mdp son para obras en Cultura y 148.8 mdp a Salud.

AL SÉPTIMO AÑO

Recursos para la reconstrucción propuestos para 2024 (millones de pesos)

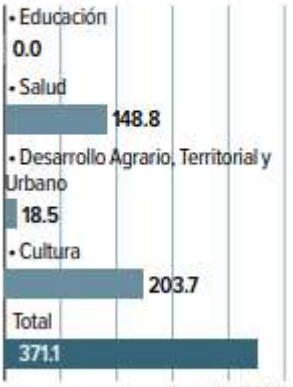

Fuente: PPEF 2024

Fotos: David Solís/Archivo

PERIÓDICO	PAGINA	FECHA	SECCIÓN
HORAS EL DIARIO SIN LÍMITES	5	18/09/2023	LEGISLATIVO

DESTACAN LEGISLADORES QUE HACE FALTA LA POLICÍA FEDERAL

Se reducen 6.3% accidentes en las carreteras federales

Estudio. En 2022, 2 mil 420 personas murieron en el sitio del siniestro; la imprudencia es la causa más frecuente de incidentes

KARINA AGUILAR

Entre 2021 y 2022 disminuyó 6.3% el número de accidentes carreteros en vialidades federales, al pasar de 15 mil 20 en 2021 a 14 mil 67 en 2022, siendo la imprudencia la causa más frecuente de los accidentes, por lo que legisladores llaman a reforzar la seguridad en estas rutas.

De acuerdo con el Anuario Estadístico de Accidentes en Carreteras de la Secretaría de Infraestructura, Comunicaciones y Transportes (SICT), publicado este año, en 2021 se reportaron 3 mil 298 víctimas fatales, mientras que en 2022, 2 mil 420 personas murieron en el sitio del accidente.

Durante 2022, la imprudencia o intención fue la principal causa de accidentes con el 28% (3 mil 960) del total de 14 mil 67. El exceso de velocidad representó 9.7% (mil 366); la invasión de carril 9% (mil 273) y 8.8% (mil 243) de los accidentes se debió a que los vehículos no guardaron su distancia.

14 mil 67

accidentes carreteros se registraron en 2022, de acuerdo a la SICT

Del total de accidentes, 8 mil 408 fueron ocasionados por vehículos ligeros y 4 mil 76 por vehículos de carga.

En este contexto, la senadora Xóchitl Gálvez, denunció que durante 2023 se han incrementado los accidentes en la carretera 57 México-Querétaro, debido a las obras que se están haciendo en el tramo de San Juan del Río.

Refirió que actualmente circulan más de 120 mil vehículos en ese tramo diariamente y de acuerdo con datos del Instituto Mexicano del Transporte, el tramo México-Querétaro registra 434 colisiones al año, "colocándola como la autopista con más accidentes a nivel nacional".

Señaló que uno de los riesgos es "la alta presencia de vehículos pesados", ante lo cual, propuso exhortar a la SICT, junto con Caminos y Puentes y la Guardia Nacional, a realizar acciones que mejoren la seguridad vial, que concluyan cuanto antes las obras en el tramo de San Juan del Río y que se revise el peso de los vehículos de carga.

"Hay dos problemas que yo veo, uno es el tema de falta de vigilancia, ya no existe la Policía Federal de Caminos y pareciera que la Guardia Nacional no está haciendo ese trabajo de revisión, sobre todo a los camiones que van sobrecargados", declaró.

Lamentó que este punto de acuerdo que presentó durante la Comisión Permanente no haya sido enviado a la Comisión de Movilidad del Senado para el trámite correspondiente, lo cual fue corroborado por la presidenta de dicha comisión, Patricia Mercado.

"Los puntos de acuerdo, la Permanente no los pasó a las Comisiones, entonces es necesario volverlo a presentar", sugirió a la senadora Gálvez, al tiempo en que comprometió gestionar una reunión con la Secretaría de Comunicaciones para revisar el tema.

En tanto, la senadora del PES Eunice Romo pidió involucrar en el tema también a la Comisión de Transporte del Senado.

Mientras que el senador del Grupo Plural Emilio Álvarez pidió encontrar la mejor metodología para atender los accidentes, pero también para revisar otros temas como "secuestro de migrantes".

Va Llergo por Tabasco

El diputado morenista Mario Rafael Llergo anunció su decisión de buscar la candidatura al Gobierno de Tabasco. "¡Llegó el momento! Quiero ser el Coordinador de Defensa de la Transformación en Tabasco", publicó ayer en redes sociales.

Especial

PERIÓDICO	PÁGINA	FECHA	SECCIÓN
REFORMA	10	18/09/2023	LEGISLATIVO

Niega destape prima de AMLO

MARIANA MORALES

PALENQUE.- Aunque el director del Instituto Mexicano del Seguro Social (IMSS), Zoé Robledo, la destapó hace tres semanas como su candidata al Gobierno de Chiapas, Manuela Obrador Narváez, prima del Presidente Andrés Manuel López Obrador, aseguró ayer que no se ha subido a la contienda por el cargo.

"El maestro Zoé Robledo no está facultado para levantarme la mano, él no tiene la facultad para levantarle la mano a nadie, aquí el único que puede levantarle la mano es el pueblo", dijo la diputada federal por Palenque, después de una reunión con transportistas de diversas regiones del estado.

Cinco días después del destape, la legisladora señaló en un video que "no se bajaba porque nunca se subió", a lo que se le cuestionó si recibió alguna instrucción para grabar ese mensaje.

"No, si algo tengo es que yo no recibo instrucciones de nadie; bueno, hay una sola persona a la que sí le puedo hacer caso, él sí ha dado resultados, pero nadie más", contestó.

Agregó que si ella "se llegara a subir", los medios y las personas serán los primeros en saber.

"A mí qué me molesta, y no le va a gustar a mucha gente: que las negociaciones para que gobiernen a la gente buena, a la gente que está aquí en Chiapas, a todo esos que somos realmente la sociedad chiapaneca, lo decida gente que no está viviendo aquí, no sabe ni qué está pasando aquí, que tienen otros datos. Esto lo tiene que decidir el pueblo de Chiapas, por eso tenemos que unirnos y alzar la voz, si no nos van a enjaretar cualquier cosa", dijo frente a los transportistas.

Previo a la reunión, a los asistentes se les entregó un documento en el que se promociona la imagen de Obrador Narváez y sus gestiones en el municipio de Palenque.

"¿Quién es Manuela Obrador? Resultados que transforman", se lee en la publicidad con imágenes de la morenista sola y junto a un grupo de personas con las obras que, se indica, ha gestionado.

A los asistentes les dijo que sí es originaria de Palenque, y se enlistaron las obras realizadas, entre ellas, el mejoramiento de la escuela primaria donde estudió y los proyectos sociales que impactaron a comunidades de Palenque tras el Tren Maya.

"Esto es para que sepan quién es Manuela Obrador. Y si no había salido antes, es porque estaba gestionando", agregó mientras le gritaban "Gobernadora" y Bersaín Miranda Borraz, líder transportista, le levantaba la mano, diciendo "para nosotros ya es Gobernadora".

Manuela Obrador,
diputada de Morena

"Si algo tengo es que yo no recibo instrucciones de nadie; bueno, hay una sola persona a la que sí le puedo hacer caso, él sí ha dado resultados".

Especial

Manuela Obrador Narváez, diputada de Morena, con Bersaín Miranda Borraz, líder transportista en Chiapas.

PERIÓDICO	PÁGINA	FECHA	SECCIÓN
OVACIONES	PP-18	18/09/2023	LEGISLATIVO

ELECCIONES 2024

Arranca Sheinbaum con llamado a la unidad

La ex jefa de Gobierno inició ayer en Morelia su recorrido por el país con un llamado a la unidad a sus seguidores, y criticó a la oposición, al afirmar que "los del PRIAN (...) representan la corrupción (...) los privilegios, nosotros los derechos del pueblo de México".

Por su parte, Xóchitl Gálvez en Zacatecas afirmó que la distancia entre ella y la candidata morenista ya es sólo de un dígito.

CON LLAMADO A LA UNIDAD

Comienza Sheinbaum recorridos en Morelia

La coordinadora nacional de los comités de defensa da la bienvenida a ex dirigente de la CNC entre silbidos

AIDA RAMÍREZ

Claudia Sheinbaum Pardo inició este domingo, en Morelia, Michoacán, su gira por el país como coordinadora nacional de los comités de defensa de la cuarta transformación, en donde encabezó la firma del primer Acuerdo de Unidad para la Transformación, suscrito por dirigentes nacionales y estatales de Morena, PT y PVEM, así como 27 representantes juveniles y de la sociedad civil, en donde fue abucheado Jesús Luna Morales, ex dirigente estatal de la CNC (Confederación Nacional Campesina) del PRI.

Ante las exclamaciones y silvidos, Sheinbaum Pardo tuvo que dar un paso al frente y gritar: "bienvenido, es bienvenido"; caso contrario pasó con las diputadas del PRD, Fanny Arreola Pichardo y Mónica Estela Valdez Pulido, a quienes les aplaudieron.

Poco antes de la firma del documento, en donde participó el diputado federal, exgobernador de Michoacán y representante personal de Adán Augusto López Hernández, Leonel Godoy Rangel, la dirigente del movimiento de la 4T, hizo hincapié en la necesidad de trabajar en unidad para cerrar el paso a la oposición que en el pasado gobernó con privilegios y corrupción, dañando al pueblo de México.

"Se trata que no haya marcha atrás en los derechos conquistados, que no regresen al país los gobiernos del pasado, por eso decimos, ni un paso atrás en la transformación de México", dijo en el evento en donde no se tomó protesta a los comités locales de defensa, como se dijo la semana pasada.

Aseveró que los de la oposición, "los del PRIAN -que no se le puede llamar Frente- representan la corrupción, nosotros la honestidad, la honradez; ellos representan los privilegios, nosotros los derechos del pueblo de México; ellos representan el fraude y nosotros la democracia; ellos representan la desigualdad y nosotros la igualdad; ellos representan la discriminación, nosotros la inclusión; ellos representan la mentira, la hipocresía, nosotros representamos la verdad.

"Ellos representan el odio, y como dijo el presidente (Andrés Manuel) López Obrador en el Grito de Independencia: nosotros representamos el amor del pueblo de México; ellos representan el pasado, nosotros el presente y el futuro; ellos representan el odio, nosotros seguimos representando la esperanza del pueblo de México", aseguró.

Desde la entidad donde en el 2017, López Obrador dio inicio con el Acuerdo para el Renacimiento de México, Sheinbaum reiteró la convocatoria para que todos, sin importar la clase social, la religión, las preferencias o la militancia partidista, formen parte de la cuarta transformación.

"Estamos convocando a muchos mexicanos y mexicanas que no han entrado al proceso de transformación, pero abrimos las puertas, porque todavía hay muchos mexicanos y mexicanas que están de acuerdo con nosotros, estamos de acuerdo en la esencia de lo que debe ser la transformación, estamos de acuerdo de que sumemos", dijo.

Destacó que el objetivo principal de la construcción del segundo piso de la cuarta transformación es defender los logros de los gobiernos de la 4T como los programas sociales que llegan a 30 millones de familias y, avanzar por un mejor futuro para todos.

La dirigente del movimiento de la 4T, hizo hincapié en la necesidad de trabajar en unidad para cerrar el paso a la oposición

CARMEN HERNÁNDEZ

Claudia Sheinbaum encabezó la firma del primer Acuerdo de Unidad para la Transformación.

PERIÓDICO	PÁGINA	FECHA	SECCIÓN
unomásuno	7	18/09/2023	LEGISLATIVO

Delincuencia organizada es obstáculo para el proceso electoral: Monreal

KARINA ROCHA

El senador** advirtió que la delincuencia organizada es un -**elefante en la sala-**, **que no pueden olvidar porque se puede convertir en un problema delicado al no sacarlo de la sala

El coordinador de Organización y Enlace Territorial de Morena recalcó que, con más de ***20 mil cargos de elección en juego, y candidatos de tres fuerzas políticas no se puede descuidar la selección de los perfiles y financiamiento ilegal***.

Monreal Ávila señaló que el próximo proceso electoral ***Morena*** tiene que ser muy estricto y cuidadoso en la selección de sus candidatos, cuidar los perfiles de quieres serán sus abanderados por la posible injerencia del crimen organizado.

Ricardo Monreal Ávila, coordinador de Organización y Enlace Territorial de Morena *reconoció que hay territorios que están copados y controlados por el crimen organizado y seguramente querrán intervenir, como cree que lo han intentado en ocasiones anteriores.*

Hizo hincapié en que ***Morena*** tiene que ser ***escrupuloso, estricto y cuidadoso en la selección de candidatos a gobernadores, gobernadoras, senadores, diputados, presidentes municipales, alcaldes del país y de la ciudad de México.***

Señaló que ahí radica principalmente su preocupación y ahí debe de radicar la preocupación de todos.

Deseó que venza la gente, la democracia y no el dinero ilegal, ni el poder.

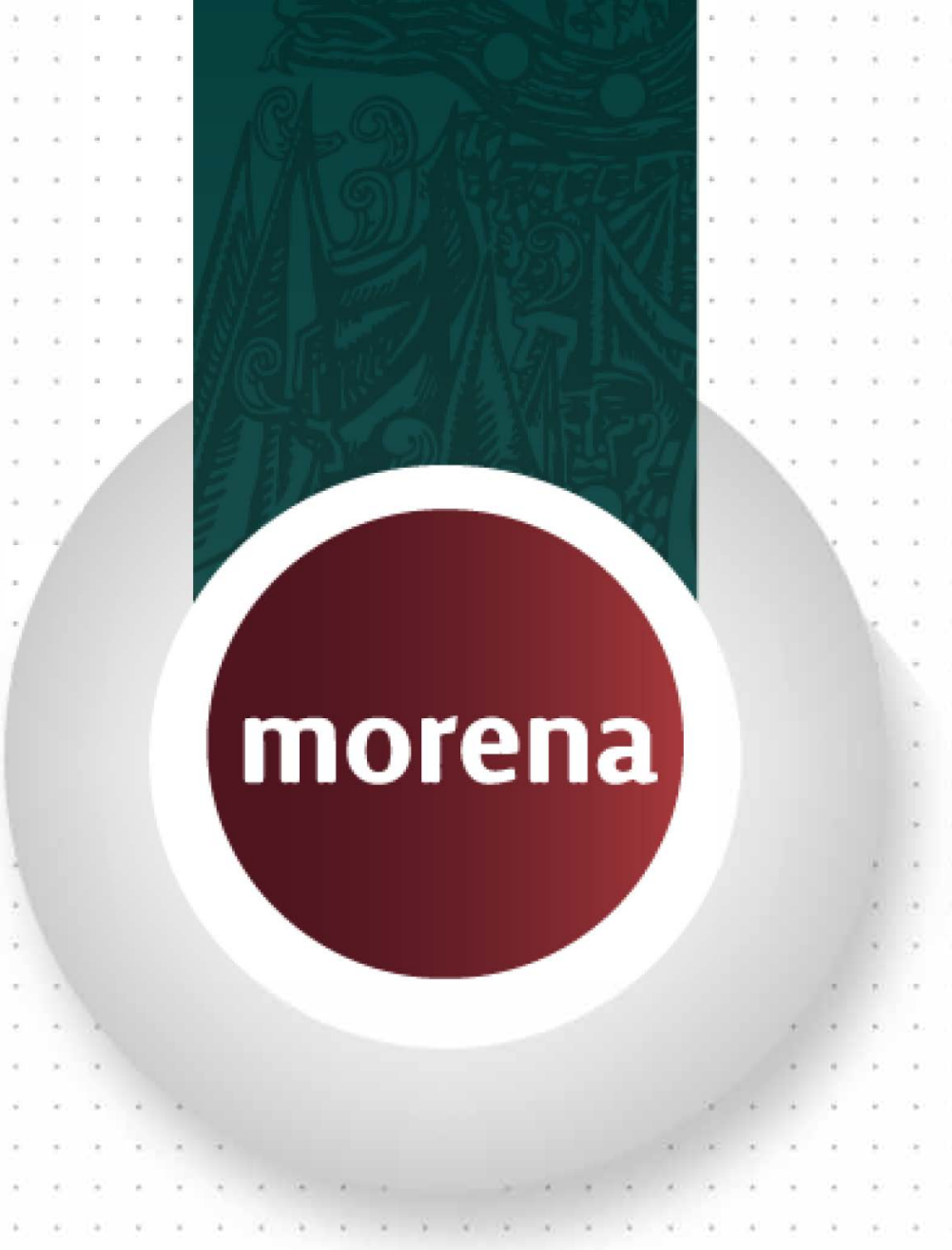

GRUPO PARLAMENTARIO
DE LA LXV LEGISLATURA

COORDINACIÓN DE COMUNICACIÓN SOCIAL

"2023, AÑO DE FRANCISCO VILLA, EL REVOLUCIONARIO DEL PUEBLO".

PERIÓDICO	PAGINA	FECHA	SECCIÓN
VENTANA VER		18/09/2023	LEGISLATIVO

Plantean tipificar y sancionar de 2 a 4 años de prisión el delito de acoso cibernético

Con la finalidad de tipificar y sancionar con prisión de 2 a 4 años y hasta 200 días multa el delito de acoso cibernético, así como el pago de la reparación integral de los daños y perjuicios ocasionados, la diputada Esther Berenice Martínez Díaz (Morena), presentó una iniciativa que adiciona diversas disposiciones al Código Penal Federal. La propuesta, remitida a la Comisión de Justicia para dictamen, incorpora un capítulo III denominado “Acoso Cibernético y Protección de la Privacidad” al Título Decimoctavo de dicha norma, para establecer en el artículo 287 Bis que “comete el delito de acoso cibernético el que realice algún tipo de asedio a través de tecnologías digitales que tenga por objeto perseguir, atemorizar, intimidar o humillar a otra persona.

https://ventanaver.mx/principal/plantean-tipificar-y-sancionar-de-2-a-4-anos-de-prision-el-delito-de-acoso-cibernetico/

Necesario, que estados y municipios actúen de manera directa en el combate a la inseguridad: Juanita Guerra

La diputada Juanita Guerra Mena (Morena), presidenta de la Comisión de Seguridad Pública, afirmó que es necesario que estados y municipios actúen de manera directa en el combate a la inseguridad, además de la coordinación de la Guardia Nacional para la construcción de la paz. Asimismo, resaltó que el presupuesto de seguridad está disperso en los Fondo de Aportaciones para la Seguridad Pública (FASP) y el Fondo de Aportaciones para el Fortalecimiento de los Municipios y de las Demarcaciones Territoriales del Distrito Federal (FORTAMUN).

https://efekto10.com/necesario-que-estados-y-municipios-actuen-de-manera-directa-en-el-combate-a-la-inseguridad-juanita-guerra/

PERIÓDICO	PAGINA	FECHA	SECCIÓN
CRÓNICA	8	18/09/2023	LEGISLATIVO

Sheinbaum inició en Michoacán la firma de Acuerdo Nacional por la Unidad

La ex jefa de gobierno llamó a construir la paz en el país y no la guerra contra el narcotráfico y los carteles de la droga, como la declaró el expresidente Felipe Calderón en el 2006

Alejandro Páez
nacional@cronica.com.mx

Tal como lo hiciera Andrés Manuel López Obrador en el 2017, ahora la virtual candidata presidencial de Morena, Claudia Sheinbaum arrancó en Michoacán la firma del Acuerdo Nacional de Unidad para la Transformación de México y al mismo tiempo la toma de protesta de los comités de base en las 32 entidades del país rumbo a los comicios del próximo 2024.

Como ha pasado en todo el sexenio de López Obrador, el fantasma de Felipe Calderón hizo su aparición en este evento, pues Sheinbaum llamó a construir la paz en el país y no la guerra contra el narcotráfico y los carteles de la droga, como la declaró el expresidente Calderón justo en Michoacán en diciembre del 2006.

Con la ausencia de Marcelo Ebrard y Adán Augusto López, quien mandó en su representación al diputado federal, Leonel Godoy, Sheinbaum recalcó que ya pasó la encuesta donde ella salió ganadora, por lo cual ya se encuentra en otra etapa donde el objetivo es sumar para tratar de ganar en el 2024 y mantener la transformación.

Ante los desencuentros y ataques que han sufrido y los ha alejado, Sheinbaum llamó a sumar a las clases medias, los científicos, académicos, y a "todas las clases sociales" de cualquier ideología y filia partidista.

La virtual candidata presidencial de Morena hizo énfasis en mantener la continuidad de la transformación, por lo cual demandó no dar ni un paso atrás en la transformación del país con base en este régimen.

En ese sentido, defendió las becas y programas sociales del gobierno lopezobradorista y aprovechó para diferenciar el proyecto que encabeza con el de la oposición que lidera Xóchitl Gálvez, a los que llamó merecen llamarles "Frente", dijo. "No es frente, son los mismos", acusó.

"Ellos representan la corrupción, nosotros la unidad y la honradez, ellos representan el fraude, nosotros la democracia, ellos la mentira, nosotros la verdad, ellos representan el odio, nosotros como dijo el presidente López Obrador, representamos el amor, ellos el pasado, nosotros el futuro, ellos el odio, nosotros la esperanza", estableció.

A su vez, el dirigente nacional de Morena, Mario Delgado, pidió dejar atrás los recelos y agravios que dejó la contienda interna y llamó a sumarse al proyecto que encabeza Sheinbaum rumbo al 2024, pues consideró que la esperanza debe unirlos.

"Arrancamos la esperanza que nos unirá", resaltó.

Claudia Sheinbaum Pardo, precandidata de Morena-PT-PVEM a la Presidencia, firmó ayer en Morelia el denominado Acuerdo de Unidad para la Transformación. En el Centro de Convenciones y Exposiciones la acompañaron Mario Delgado, Ricardo Monreal, Gerardo Fernández Noroña y Manuel Velasco.

GRUPO PARLAMENTARIO
DE LA LXV LEGISLATURA

COORDINACIÓN DE COMUNICACIÓN SOCIAL

"2023, AÑO DE FRANCISCO VILLA, EL REVOLUCIONARIO DEL PUEBLO".

PERIÓDICO	PAGINA	FECHA	SECCIÓN
El Porvenir		18/09/2023	LEGISLATIVO

Recuerda PAN NL a Eugenio Garza Sada

Durante la guardia de honor**,** dónde además se colocó una ofrenda floral en el monumento a Don Eugenio, ubicado en la plaza de su mismo nombre, en la colonia Contry la Silla, estuvieron presentes además de la dirigencia, el Alcalde Patricio Lozano de Pesquería; los diputados federales, Héctor Castillo, Annia Gómez y Pedro Garza; los diputados locales Mauro Guerra, Cecilia Robledo, Lily Olivares, Jorge Chapa, Mauro Molano y Eduardo Leal, El ex alcalde de San Pedro, Fernando Margain; la secretaria general del partido, Alejandra Sada, además de secretarios del comité estatal, como Juan Carlos Ruiz, Claudia Caballero y Oliver Trujillo.

https://elporvenir.mx/local/recuerda-pan-nl-a-eugenio-garza-sada/629337

GRUPO PARLAMENTARIO
DE LA LXV LEGISLATURA

COORDINACIÓN DE COMUNICACIÓN SOCIAL

"2023, AÑO DE FRANCISCO VILLA, EL REVOLUCIONARIO DEL PUEBLO".

PERIÓDICO	PAGINA	FECHA	SECCIÓN
El Sol de Durango		18/09/2023	LEGISLATIVO

Exhortan a diputados federales y a la SHCP incrementar presupuesto a ramos 28 y 33

El diputado local, Luis Enrique Benítez Ojeda, a nombre del grupo parlamentario del Partido Revolucionario Institucional (PRI), presentó un punto de acuerdo ante el Pleno de la Sexagésima Novena Legislatura para exhortar a los diputados federales y a la propia Secretaría de Hacienda y Crédito Público (SHCP) para que a Durango se le destine un mayor presupuesto a través del fondo del ramo 33 y 28, con lo cual se pueda beneficiar al estado y a cada uno de los 39 municipios.

https://www.elsoldedurango.com.mx/local/exhortan-a-diputados-federales-y-a-la-shcp-incrementar-presupuesto-a-ramos-28-y-33-10690733.html

PERIÓDICO	PAGINA	FECHA	SECCIÓN
EFEKTO 10 NOTICIAS		18/09/2023	LEGISLATIVO

Criminales que cometan delitos sexuales contra menores serán perseguidos de por vida hasta que paguen con cárcel: Lorena Piñón

La diputada federal Lorena Piñón Rivera, en su firme compromiso con la protección de los derechos de la niñez en México, ha anunciado una serie de reformas al Código Penal Federal que establecen la imprescriptibilidad de los delitos sexuales contra menores de edad. Esta histórica medida es un paso significativo en la lucha contra el abuso sexual infantil en el país.

https://efekto10.com/criminales-que-cometan-delitos-sexuales-contra-menores-seran-perseguidos-de-por-vida-hasta-que-paguen-con-carcel-lorena-pinon/

PERIÓDICO	PÁGINA	FECHA	SECCIÓN
infobae		18/09/23	LEGISLATIVO

Alito Moreno rechazó presunto acoso contra Xóchitl Gálvez: "Están desesperados"

El líder nacional del PRI aseguró que el oficialismo le ha dado la espalda al pueblo de México

El líder nacional del Partido Revolucionario Institucional (PRI), Alejandro ***Alito*** **Moreno** Cárdenas, salió en defensa del presunto acoso que está sufriendo la aspirante a la candidatura presidencial del Frente Amplio por México, Xóchitl Gálvez Ruiz, por parte de los integrantes y simpatizantes del oficialismo.

Por medio de un comunicado de prensa, el también diputado federal aseguró que el movimiento de la Cuarta Transformación le ha fallado al pueblo de México, por lo cual ahora supuestamente pretenden utilizar al Estado para **"calumniar y acosar"** a la senadora del Partido Acción Nacional.

Alito Moreno rechazó presunto acoso contra Xóchitl Gálvez: "Están desesperados" - Infobae

PERIÓDICO	PAGINA	FECHA	SECCIÓN
Noticaribe		18/09/2023	LEGISLATIVO

“Sus amigos son dictadores”: Xóchitl y “Alito” cuestionan a AMLO por participación de Rusia en Desfile Militar

Xóchitl Gálvez, encargada del Frente Amplio por México, reaccionó a la presencia de un contingente ruso en el Desfile Militar que se llevó a cabo este sábado para conmemorar 213 años de la Independencia del país. La senadora se lanzó contra el presidente, Andrés Manuel López Obrador (AMLO), a quien acusó de preferir la compañía de militares de gobiernos autoritarios sobre legisladores y ministros. Bajo el mismo tenor se expresó Alejandro Alito Moreno Cárdenas, presidente nacional del Partido Revolucionario Institucional (PRI), quien calificó con un desacierto y un insulto la invitación que el gobierno federal hizo a un contigente ruso. “Es un insulto y grave desacierto del @GobiernoMX invitar a un contingente militar de Rusia para participar en el Desfile de nuestra Independencia; abrirles las puertas es avalar su actuar invasor. Las y los mexicanos no podemos permitir estos actos que envían una lamentable señal de respaldo en favor de quienes hoy tienen al pueblo de Ucrania bajo un ataque violento y sangriento”, sentenció.

https://noticaribepeninsular.com.mx/sus-amigos-son-dictadores-xochitl-y-alito-cuestionan-a-amlo-por-participacion-de-rusia-en-desfile-militar/

GRUPO PARLAMENTARIO
DE LA LXV LEGISLATURA

COORDINACIÓN DE COMUNICACIÓN SOCIAL

"2023, AÑO DE FRANCISCO VILLA, EL REVOLUCIONARIO DEL PUEBLO".

PERIÓDICO	PAGINA	FECHA	SECCIÓN
EL DEBATE		18/09/2023	LEGISLATIVO

Diputada propone prohibir la tauromaquia en México; plantea sanciones a criadores y espectadores

La diputada federal, Ana Laura Bernal Camarena, del Partido del Trabajo, presentó una iniciativa para reformar el Código Penal Federal, con el objetivo de prohibir la tauromaquia en todo el país. La iniciativa, que fue turnada a la Comisión de Justicia para su dictamen, plantea imponer prisión de seis meses a cinco años y multa de 200 a dos mil días a quien críe o entrene a un toro, novillo o becerro, con el propósito de hacerlo participar en una corrida.

https://www.debate.com.mx/politica/Diputada-propone-prohibir-la-tauromaquia-en-Mexico-plantea-sanciones-a-criadores-y-espectadores-20230917-0025.html

PERIÓDICO	PAGINA	FECHA	SECCIÓN
LA VERDAD		18/09/2023	LEGISLATIVO

PT con nueva reforma busca decirle adiós a la tauromaquia

En medio de un creciente escrutinio público sobre la tauromaquia y el trato a los animales en los últimos años, la diputada Ana Laura Bernal Camarena**,** representante del Partido del Trabajo (PT), ha presentado una iniciativa de ley que busca redefinir radicalmente la industria de las corridas de toros en el país.

https://laverdadnoticias.com/politica/PT-con-nueva-reforma-busca-decirle-adios-a-la-tauromaquia-20230917-0111.html

PERIÓDICO	PÁGINA	FECHA	SECCIÓN
infobae		18/09/23	LEGISLATIVO

Diputados impulsan reforma para ‘cortar de raíz’ la tauromaquia : “la cultura no debe atentar contra la vida”

Buscan que las personas que ocasionen que menores de edad asistan a cualquier tipo de exhibición sean igualmente sancionados

En los últimos años la *tauromaquia* ha estado bajo el escrutinio público por la violencia que sufren los animales. La diputada del PT, Ana Laura Bernal Camarena, **presentó una iniciativa que tiene el objetivo de proteger a novillos, becerros y toros** para evitar que sean maltratados.

La diputada busca ***adicionar el artículo 419 Ter***, para castigar a aquellos que **críen o entren a los animales para que participen en exhibiciones** que involucren una corrida con fines recreativos, de entretenimiento o de cualquier índole.

De acuerdo con la iniciativa presentada por Ana Laura Bernal, las sanciones van desde prisión y multas que deben de pagar las personas a las que se les encuentre culpables. **Son desde seis meses a cinco años de cárcel y multas de 200 a dos mil días.**

PERIÓDICO	PAGINA	FECHA	SECCIÓN
efekto10 NOTICIAS		18/09/2023	LEGISLATIVO

Plantea Fernando García diferenciar y delimitar ejercicio de la cirugía plástica y reconstructiva de la estética

El diputado Jesús Fernando García Hernández (PT) presentó una iniciativa que reforma la Ley General de Salud y el Código Penal Federal para diferenciar y delimitar el ejercicio de la cirugía plástica y reconstructiva de la cirugía estética o cosmética. Toda vez que ambas ramas de la medicina tienen ámbitos y técnicas de intervención diferentes, situación que ha sido pasada por alto por parte de autoridades sanitarias.

https://efekto10.com/plantea-fernando-garcia-diferenciar-y-delimitar-ejercicio-de-la-cirugia-plastica-y-reconstructiva-de-la-estetica/

MOVIMIENTO CIUDADANO

GRUPO PARLAMENTARIO
DE LA LXV LEGISLATURA

COORDINACIÓN DE COMUNICACIÓN SOCIAL

"2023, AÑO DE FRANCISCO VILLA, EL REVOLUCIONARIO DEL PUEBLO".

PERIÓDICO	PAGINA	FECHA	SECCIÓN
PLANO INFORMATIVO .com		18/09/2023	LEGISLATIVO

Enfermos terminarles podrían recibir atención tanatológica

La diputada Taygete Irisay Rodríguez González (MC) impulsa reformar el artículo 166 Bis 3 de la Ley General de Salud, con el fin de establecer que los pacientes enfermos en situación terminal tengan derecho a recibir orientación y asesoramiento en materia de tanatología.

https://planoinformativo.com/948348/enfermos-terminarles-podrian-recibir-atencion-tanatologica

GRUPO PARLAMENTARIO
DE LA LXV LEGISLATURA

COORDINACIÓN DE COMUNICACIÓN SOCIAL

"2023, AÑO DE FRANCISCO VILLA, EL REVOLUCIONARIO DEL PUEBLO".

PERIÓDICO	PAGINA	FECHA	SECCIÓN
VENTANA VER		18/09/2023	LEGISLATIVO

Piden que directivos de planteles de educación especial sean personas con los perfiles adecuados

La diputada Olga Luz Espinosa Morales (PRD) presentó una iniciativa que adiciona la fracción IV Bis al artículo 12 de la Ley General para la Inclusión de las Personas con Discapacidad, a fin de establecer que los directivos de planteles de educación inclusiva y especial sean personas con los perfiles adecuados. El documento, turnado a la Comisión de Atención a Grupos Vulnerables para, precisa que entre las acciones que la Secretaría de Educación Pública (SEP) debe promover estará “asignar en cargos directivos en los planteles de educación inclusiva y especial a personas que cumplan con perfiles capacitados para aplicar planes y programas dirigidos a educandos con necesidades especiales”.

https://ventanaver.mx/principal/piden-que-directivos-de-planteles-de-educacion-especial-sean-personas-con-los-perfiles-adecuados/

GRUPO PARLAMENTARIO
DE LA LXV LEGISLATURA

COORDINACIÓN DE COMUNICACIÓN SOCIAL

"2023, AÑO DE FRANCISCO VILLA, EL REVOLUCIONARIO DEL PUEBLO".

Propone legisladora que INM opere programas sociales de connacionales que retornan al país de manera voluntaria

Con el fin de garantizar programas permanentes para los migrantes mexicanos que, de forma definitiva o temporal, retornan al país de manera voluntaria, pretende la diputada pevemista, Rocío Corona Nakamura con enmiendas a la Ley de Migración. La reforma, indicó en un comunicado, consiste en agregar a la fracción VIII Bis del artículo 20 de la ley en cuestión, que el Instituto Nacional de Migración(INM) adquiera la facultad de celebrar convenios con las dependencias y entidades de gobierno, de los estados y municipios, para crear programas sociales que permitan a quienes regresan a territorio mexicano que su familia cuente con una fuente de recursos.

https://www.voragine.com.mx/2023/09/16/propone-legisladora-que-inm-opere-programas-sociales-de-connacionales-que-retornan-al-pais-de-manera-voluntaria/

SÍNTESIS INFORMATIVA NACIONAL

SITUACIÓN NACIONAL

COORDINACIÓN DE COMUNICACIÓN SOCIAL

"2023, AÑO DE FRANCISCO VILLA, EL REVOLUCIONARIO DEL PUEBLO".

PERIÓDICO	PÁGINA	FECHA	SECCIÓN
24 HORAS EL DIARIO SIN LÍMITES	17	18/09/2023	NACIONAL

OMS pide a China 'acceso pleno' para analizar Covid-19

El director de la Organización Mundial de la Salud (OMS) señaló estar dispuesto a enviar una nueva misión de expertos a China para averiguar el origen del Covid-19 y pidió "acceso pleno", en una entrevista con *Financial Times*.

"Instamos a China a que dé pleno acceso y pedimos a los países que planteen la cuestión en sus reuniones bilaterales (para incitar a Pekín) a cooperar", declaró Tedros Adhanom Ghebreyesus.

Tedros explicó que la OMS ya ha pedido "por escrito" a China que "nos dé información (...) y estamos dispuestos a enviar a un equipo si nos lo permite".

La comunidad internacional todavía no ha podido determinar con certeza el origen del Covid. Aunque, en principio, los primeros casos se detectaron a finales de 2019 en Wuhan, existen dos teorías opuestas: una fuga de un laboratorio de la ciudad donde se estudiaban estos virus, o que un animal infectó a personas que frecuentaban un mercado local.

Un equipo de especialistas dirigido por la OMS y acompañado por colaboradores chinos investigó en el país a principios de 2021.

En un informe conjunto, se inclinaron por la hipótesis de que el virus altamente contagioso fue transmitido por un animal que actuó como intermediario entre el murciélago y el humano, posiblemente en un mercado de Wuhan. Tedros declaró posteriormente que "todas las hipótesis siguen sobre la mesa". / AFP

PERIÓDICO	PÁGINA	FECHA	SECCIÓN
EL HERALDO DE MÉXICO	1, 4	18/09/2023	NACIONAL

FOTO: ESPECIAL

PERIÓDICO	PÁGINA	FECHA	SECCIÓN
EL HERALDO DE MÉXICO	1, 4	18/09/2023	NACIONAL

EL HERALDO DE MÉXICO

PAÍS

LUNES / 18 / 09 / 2023

COEDITORES: RICARDO SÁNCHEZ / LOURDES VALENCIA
COEDITOR GRÁFICO: FELIPE LAMAS DE LUNA

FOTO: ESPECIAL

• **INICIO.** En el primer arranque del ferrocarril, el Presidente saludó a los ciudadanos que se juntaban ante la marcha del tren.

#AMLOYGÓBERS

PRUEBAN EL TREN DEL ISTMO

ACOMPAÑADO TAMBIÉN POR INTEGRANTES DE SU GABINETE, EL PRESIDENTE SE SUBIÓ AL FERROCARRIL INTEROCEÁNICO, QUE CONECTA LOS PUERTOS DE OAXACA Y VERACRUZ

POR MISAEL ZAVALA

Tal como lo hizo hace unas semanas con el Tren Maya, el presidente Andrés Manuel López Obrador encabezó el primer recorrido de prueba en el Tren Interoceánico de pasajeros del Istmo de Tehuantepec.

El jefe del Ejecutivo federal supervisó el ferrocarril que conecta a Salina Cruz Oaxaca, con Coatzacoalcos, Veracruz, a través de mil kilómetros de vías.

El vocero de la Presidencia, Jesús Ramírez Cuevas, detalló que es el primer recorrido de prueba del Tren Interoceánico de pasajeros, parte del proyecto del Corredor Interoceánico.

El mandatario también constató los avances de los trabajos en los puertos de Coatzacoalcos y Salina Cruz.

López Obrador realizó los recorridos de manera privada con algunos funcionarios de su Gabinete federal, así como los gobernadores de Oaxaca, Salomón Jara Cruz y de Veracruz, Cuitláhuac García.

Sin embargo, pobladores de las cercanías al tren captaron imágenes con sus teléfonos celulares, donde saludan al presidente y también se puede observar cómo los mandatarios saludan desde el tren.

Incluso, el gobernador de Veracruz calificó el hecho como histórico, pues volverá a funcionar el tren de pasajeros que comunicará Salina Cruz, Oaxaca con Coatzacoalcos, Veracruz.

"Regresa el tren de pasajeros a Oaxaca y Veracruz, en todo el trayecto de Salina Cruz a Coatzacoalcos, la gente saluda este proyecto histórico que toma vida después de haber sido ideado hace 100 años: el tren Interoceánico del Istmo".

VIAJAMOS EN EL FERROCARRIL DEL ISTMO; LA GENTE DE LOS PUEBLOS ESTÁ EUFÓRICA'.

ANDRÉS M. LÓPEZ O.
PRESIDENTE DE MÉXICO

En el primer recorrido de supervisión del tren Interoceánico de pasajeros, los funcionarios escucharon las explicaciones técnicas de cómo funcionará y cómo se realizará el recorrido.

El gobernador de Oaxaca, Salomón Jara, expuso que los ciudadanos del Istmo son testigos de un hecho histórico: el recorrido de prueba del tren del Corredor Interoceánico.

21
• MIL MDP RECURSOS DEL TREN PARA 2024.

"Y como siempre, la gente nos demostró su cariño y apoyo. Amor con amor se paga. Se está cumpliendo un sueño que teníamos las y los oaxaqueños".

Hace unas semanas, el presidente López Obrador detalló que el tramo de 120 kilómetros de Medias Aguas a Coatzacoalcos fue recuperado como bien propiedad de la nación, que abonará a la consolidación del proyecto en la región del Istmo. Eso, después del diálogo con la empresa Grupo México.

Serán tres rutas que conectarán los estados de Oaxaca, Chiapas, Veracruz y Tabasco. La primera que va de Salina Cruz, Oaxaca a Coatzacoalcos, Veracruz, con una extensión de 214 kilómetros; la segunda de Coatzacoalcos, pasando por un tramo de Tabasco hasta llegar a Palenque, Chiapas, con un total de 308 kilómetros; y la tercera de Ixtepec, Oaxaca a Ciudad Hidalgo en Chiapas, con 476 kilómetros de extensión.

La titular de la Secretaría de Gobernación, Luisa María Alcalde, también se sumó a los pasajeros que realizaron el recorrido junto al Presidente.

ASÍ SE PREVÉ

1000
• KILÓMETROS DE VÍAS TIENE EL FERROCARRIL INTEROCEÁNICO.

3
• RUTAS SE PREVÉN DEL TREN.

4
• ESTADOS CONECTA EL PROYECTO.

DESARROLLO PRIORITARIO

1. • De acuerdo con las autoridades, sobre el Desarrollo del Istmo de Tehuantepec se encuentran 17 proyectos prioritarios.
2. • Algunos de ellos son el desarrollo de infraestructura portuaria, así como diversos proyectos ejecutivos y un polo de desarrollo.
3. • Eso es debido a los proyectos que comenzó el presidente Andrés Manuel López Obrador desde el inicio de su gestión en 2018.
4. • El tren de pasajeros Interoceánico es un megaproyecto que conectará el Golfo de México con el océano Pacífico.

PERIÓDICO	PÁGINA	FECHA	SECCIÓN
código Qro REALIDAD ESCRITA	1, 3	18/09/2023	NACIONAL

Validan Banco de Datos de Perfil Genético del estado

PÁG. 3

Validan Banco de Datos de Perfil Genético del estado

A través de una visita, autoridades del Centro Nacional de Certificación y Acreditación del SESNSP evaluaron la viabilidad del Banco de Datos de Perfil Genético que se encuentra en el CECCQ

Mónica Gordillo

Especial

Con la finalidad de conocer la normativa vinculada con la creación y operación del Banco de Datos de Perfil Genético con el que cuentan las instituciones de seguridad de la entidad, autoridades del Centro Nacional de Certificación y Acreditación del Secretariado Ejecutivo del Sistema Nacional de Seguridad Pública (SESNSP) visitaron las instalaciones del Centro de Evaluación y Control de Confianza del estado de Querétaro (CECCQ).

A través de un comunicado, el CECCQ detalló que a la visita acudieron la directora de área jurídica del Centro Nacional de Certificación y Acreditación, Yolanda Salinas Flores; así como el subdirector del área Jurídica de dicha instancia, Daniel Vargas Galicia; con el propósito de "evaluar la viabilidad de consolidar una base de datos de ADN de los aspirantes y elementos de las instituciones de seguridad pública de los tres órdenes de gobierno que presentan evaluaciones de control de confianza".

El CECCQ es un organismo descentralizado que cuenta con un proceso de evaluación que se conforma por las fases de investigación socioeconómica, toxicológica, médica, psicológica y poligráfica.

Asimismo indicó que, durante la reunión de trabajo, el proceso normativo fue presentado por el asesor en políticas públicas de gobierno del estado, Juan Martín Granados Torres, mientras que el proceso operativo fue explicado por la directora general del CECCQ, Estela Fernández Villagómez, quien, además, encabezó un recorrido guiado por las diferentes áreas administrativas y operativas del inmueble.

El CECCQ es un organismo descentralizado "que cuenta con un proceso de evaluación que se conforma por las fases de investigación socioeconómica, toxicológica, medicina, psicología y poligrafía, a partir de las cuales se integra un resultado único", consigna el documento.

Por otra parte, destacó que el trabajo de la institución permite que el estado de Querétaro sea el único a nivel nacional, de 2019 a la fecha, que cumple al 100 por ciento el Certificado Único Policial (CUP).

PERIÓDICO	PÁGINA	FECHA	SECCIÓN
código QRO REALIDAD ESCRITA	3	18/09/2023	NACIONAL

No hay capacidad para apertura de hospital psiquiátrico: especialista

Mónica Gordillo

No habrá hospital psiquiátrico en la entidad porque el gobierno estatal no cuenta con la capacidad en cuanto a recursos humanos y materiales, refirió Juan Carlos García Ramos, presidente de la Comisión de Honor y Justicia del Colegio Estatal de Psicólogos de Querétaro.

Luego de que el gobernador del estado Mauricio Kuri confirmó que venció el plazo para la donación del edificio del antiguo Hospital General de Querétaro

Especial

al Instituto Mexicano del Seguro Social (IMSS) y al ser cuestionado sobre si en dicho espacio debería construirse un hospital psiquiátrico, García Ramos afirmó que en la entidad sí existe una necesidad de los servicios de hospitalización para la población que requiere atención de salud mental.

No obstante, aseveró: "No habrá hospital psiquiátrico en el estado por mucho tiempo; creo que nunca habrá. En mi opinión (...) ese edificio tiene que ser demolido. Creo que el estado no tiene la capacidad en recursos materiales y humanos para incluirlos en un hospital psiquiátrico, el cual le representa un riesgo en cuanto al cumplimiento de los derechos humanos, al costo en la infraestructura que representa y, sobre todo, a la operatividad de los servicios de salud mental hospitalarios".

Precisó que los principales padecimientos de salud mental entre la población del estado son trastornos por ansiedad, depresión, duelo, psicosis o esquizofrenia, así como conductas desafiantes por parte de menores de edad.

Y, en este sentido, enfatizó: "Muchas veces, esos trastornos son funcionales o tienen un nivel adaptativo, pero uno de estos padecimientos en una persona puede ser discapacitante, puede presentar ataques o episodios de crisis, lo cual requiere de una atención más de presencia o continua, y es ahí donde se hace necesaria la hospitalización".

Sobre la posibilidad de la apertura de un hospital psiquiátrico en el edificio del antiguo hospital, el gobernador declaró: "Lo que me dicen los que saben es que se necesita más de día, digamos, hospital psiquiátrico de día, que un hospital psiquiátrico como tal. Pero habrá que verlo. No quisiera adelantarme".

PERIÓDICO	PÁGINA	FECHA	SECCIÓN
LA CRÓNICA DE HOY	1, 9	18/09/2023	NACIONAL

Este gobierno genera menos del 50% de empleos formales que el de EPN

Retroceso. Las deficiencias en la gestión pública de la crisis por COVID y la desarticulación de las políticas sectoriales y laborales con los sectores productivos provocaron que la generación de nuevos empleos formales en este gobierno sea menor de la mitad registrada en el gobierno de Peña Nieto e incluso menor que en el del panista Felipe Calderón. De acuerdo con una investigación del Instituto Belisario Domínguez del Senado, del 2013 a 2018 la tasa de crecimiento media anual de trabajadores registrados en el IMSS fue de 4% mientras que en 2019-2023, ha sido del 1.6%, es decir, menos de la mitad. PAG 9

Empleo formal crece a menor ritmo que el pasado sexenio

Tasa de nuevos trabajadores registrados al IMSS durante este sexenio ha disminuido

Alejandro Páez
nacional@cronica.com.mx

Las deficiencias en la gestión pública de la crisis por COVID, la inexistencia de un verdadero Plan Nacional de Desarrollo, así como la desarticulación de las políticas sectoriales y laborales que no tienen objeticos ni metas definidas, han provocado que la generación de empleos formales en este gobierno del presidente Andrés Manuel López Obrador sea menos de la mitad que se registraron en el sexenio del priista, Enrique Peña Nieto e incluso menor que en el del panista Felipe Calderón.

"La tasa de crecimiento de trabajadores asegurados en el IMSS ha sido menor a la registrada en sexenios anteriores", de acuerdo con una investigación del Instituto Belisario Domínguez (IBD) del Senado.

Del 2013 a 2018 la tasa de crecimiento media anual de trabajadores registrados en el IMSS fue de 4% mientras que entre 2019 y 2023, ha sido del 1.6%, es decir, menos de la mitad.

Detalla que, entre 2007 y 2012, es decir, en el gobierno del entonces presidente Calderón, la tasa de crecimiento de personas aseguradas en el IMSS fue de 2.3%;

La tasa de crecimiento media anual de trabajadores registrados en el IMSS ha sido del 1.6 por ciento.

El documento advierte que es posible que las repercusiones en las capacidades productivas y en el mercado de trabajo hayan propiciado un fuerte debilitamiento en la tendencia de largo plazo del número de trabajadores asegurados y, con ello, el deterioro de sus perspectivas de crecimiento.

"Aún sin entrar a profundidad en el análisis de las medidas de política pública de la gestión actual, es posible anticipar que, de momento, el estado del mercado de trabajo formal no reporta niveles de empleo satisfactorios", establece.

PERSPECTIVAS NEGATIVAS

El estudio titulado "Evolución y perspectivas del empleo formal. Datos y reflexiones iniciales para la formulación de un balance sexenal", explica que a partir de proyecciones del Banco de México la tasa de crecimiento del empleo en México subirá algunas décimas, pero seguramente no superará la tasa media de crecimiento de todo el periodo que registra un 2.9%.

Para lograrlo –agrega–se deberían crear más de 2.2 millones de puestos de trabajo en lo que resta del sexenio; meta que luce complicada a la luz de los niveles de empleo mostrados en este gobierno.

En lo que va de la presente administración se han generado en promedio anual 301 mil puestos de trabajo formal.

Esta media está influida por el desplome del empleo en 2020 (514 mil asegurados) y por el fuerte rebote en 2022 (872 mil asegurados).

Si se toman en cuenta estos parámetros, esa cifra media anual se ubica por debajo del promedio de largo plazo (429 mil) y del número promedio anual de ocupados informales (389 mil), lo que implica que, hasta ahora, tanto el ritmo de crecimiento como los niveles de empleo formal recientes están por debajo de los estándares de largo plazo.

DESPLOME POR COVID

La investigación del IBD reconoce que el empleo se desplomó por la crisis del COVID que provocó la pérdida de más de un millón de fuentes de trabajo formal pero también por las deficiencias en la gestión pública de la crisis, no sólo en la cuestión sanitaria, sino también por la política fiscal de López Obrador que rechazó una política anticíclica para contrarrestar los efectos de la crisis y promover una recuperación vigorosa y sostenida.

A ello –agrega--habría que sumar la inexistencia de un verdadero Plan Nacional de Desarrollo, la desarticulación de las políticas sectoriales y laborales y la falta de coordinación entre las instituciones que, sin tener objetivos y metas definidas estratégicamente en un marco normativo, han dificultado las acciones del Estado para impulsar el desarrollo de la economía●

PERIÓDICO	PÁGINA	FECHA	SECCIÓN
EL FINANCIERO	10	18/09/2023	NACIONAL

ESTIMACIÓN OPORTUNA

Inflación y alza de tasas 'castigan' consumo privado durante agosto

ALEJANDRO MOSCOSA
mmoscosa@elfinanciero.com.mx

El consumo privado en México muestra un menor dinamismo en la segunda mitad del año, y en agosto apunta a un estancamiento, ante la cautela de los consumidores por los niveles inflacionarios y de las tasas de interés.

El INEGI estimó que el Indicador Oportuno del Consumo Privado (IOCP) reportó una nula variación mensual en el octavo mes, luego de un avance de 0.50 por ciento en julio.

A tasa anual, el indicador habría crecido 5.0 por ciento en julio, su mayor alza desde enero de este año, pero en agosto se habría desacelerado con un incremento de 4.1 por ciento.

De confirmarse estos avances, entre enero y agosto el consumo acumularía un avance de 4.4 por ciento, inferior al 6.9 por ciento reportado en el mismo periodo del año pasado.

James Salazar, subdirector de análisis económico de CIBanco, apuntó que el dato de agosto, "lo podemos atribuir a temas como la inflación que, si bien se ha moderado, en los últimos meses se mantiene en niveles altos, también al nivel de la tasa de interés que ya no ha subido, pero está en máximos", dijo Salazar.

Precisó que esos dos elementos son suficientes para posponer los planes de consumo o que se vean afectados directamente en el presente.

SEÑALES DE MENOR RITMO

La directora de análisis económico de Banco Base, Gabriela Siller, explicó que se espera una desaceleración económica para la segunda mitad del año, creciendo menos que lo observado entre enero y junio.

"No creo que se lleguen a ver caídas anuales, sino simplemente un estancamiento y como consecuencia, que la economía mexicana termine creciendo entre 3.0 y 3.2 por ciento este año, contra 3.6 por ciento de la primera mitad del año", dijo Siller.

Las señales de una moderación en el consumo ya habían sido reveladas por el seguimiento que realiza BBVA Research y que en agosto habría retrocedido 0.3 por ciento mensual.

Salazar coincidió en que el consumo eventualmente va a perder fuerza "y es normal porque en principio fue lo que venía sosteniendo o justificando los crecimientos relativamente fuertes del PIB en la primera mitad del año".

FOCOS

Cautela. Entre los consumidores se da en medio de niveles de inflación todavía elevados que, en agosto llegó a 4.64 por ciento anual, con presiones en servicios, algunos productos agropecuarios y energéticos, principalmente.

Ralentiza avance. Los analistas señalan que el desempeño positivo en las remuneraciones y la creación de empleo van a seguir sosteniendo el consumo, pero a un menor ritmo que el registrado en la primera mitad del año.

Se modera

El consumo privado mostró signos de desaceleración pese a la estacional demanda por regreso a clases en agosto, aún afectado por la inflación y las tasas de interés.

Variación porcentual mensual del consumo privado

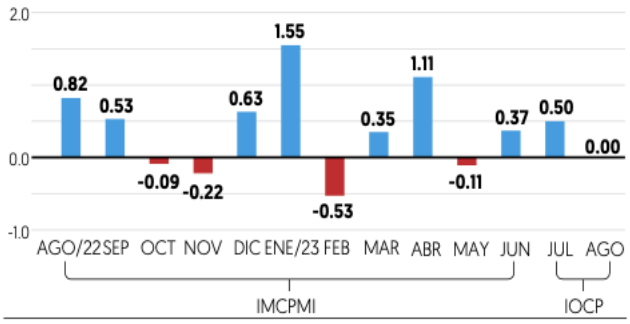

Fuente: INEGI

PERIÓDICO	PÁGINA	FECHA	SECCIÓN
EL FINANCIERO	8	18/09/2023	NACIONAL

CONTROVERSIA

Alistan conformación de panel por maíz trans

T-MEC CONSULTAS

JASSIEL VALDELAMAR
jvaldelamar@elfinanciero.com.mx

El plazo de 30 días para la conformación del panel encargado de resolver la controversia en torno al maíz transgénico bajo el T-MEC ha llegado a su fin, dejando a los observadores en la expectativa, ya que los nombres de los panelistas aún no se han hecho públicos.

Paea Turenna Ramírez Ortiz, socia líder de Comercio Internacional y Aduanas de Holland & Knight, a pesar de que el proceso está muy avanzado, ha habido un extraordinario hermetismo por parte de los tres gobiernos sobre quiénes serán los panelistas y el presidente del panel para resolver el tema del maíz transgénico.

Uno de los aspectos que más llama la atención de la experta es la posibilidad de que un abogado indio, Ujal Sihgh Bhatia, presida el panel. Este nombre resalta debido a su vasta experiencia en comercio internacional y su conocimiento especializado en políticas de inversiones agrícolas en la India.

Bhatia también se desempeñó como representante permanente de la India ante la Organización Mundial del Comercio (OMC) durante muchos años, lo que le otorga una sólida reputación en el ámbito de las soluciones de controversias.

Desde Estados Unidos, Jennifer Hillman se perfila como una figura destacada. Ampliamente conocida en el campo del comercio internacional, su inclusión en el panel podría aportar una perspectiva valiosa.

En el caso de México, varios nombres han sido considerados, entre ellos Ricardo Ramírez, David Hurtado y Hugo Perezcano, todos ellos calificados y reconocidos en su campo de especialización.

"En México, todos mis colegas que han sido seleccionados me parecen extraordinariamente calificados, ojalá que esta selección pueda ser pronto, me dará muchísimo gusto verlos en acción", indicó Turenna Ramírez.

FOCOS

Reservan detalles. De acuerdo con analistas, a estas alturas, los tres países deberían tener ya estructurada la lista de los prospectos para resolver la controversia interpuesta por Estados Unidos el pasado 17 de agosto, y que ya cumplió un mes.

Inicia problema. La controversia, a la que se sumó Canadá, reclama a México por prohibir la importación de maíz transgético.

Equilibrio. Cada parte debe elegir al menos a dos candidatos de las otras nacionalidades, garantizando así un equilibrio en la composición del panel.

PERIÓDICO	PÁGINA	FECHA	SECCIÓN
unomásuno	16	18/09/2023	NACIONAL

México... En primera quincena de septiembre reportan mil 97 homicidios dolosos

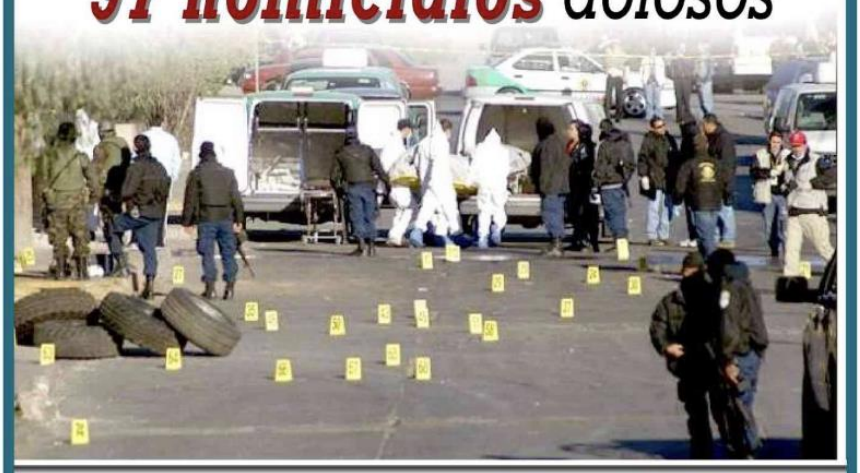

RAÚL RUIZ

En los primeros 15 días de este mes se cometieron al menos mil 97 homicidios dolosos en todo el país, con lo que se convirtió en el inicio de septiembre menos violento desde 2019, primer año de gobierno del presidente Andrés Manuel López Obrador. Cifras de la Secretaría de Seguridad y Protección Ciudadana (SSPC) señalan que, al corte de este sábado, *el promedio diario de asesinatos intencionales en el país es de 73.1 que, aunque es bajo en comparación con el mismo mes, pero de años anteriores, sigue siendo superior al registrado en los meses de agosto y julio, los cuales se situaron en 71.3 y 71,* respectivamente.

Según la base de datos de la dependencia federal, que recopila la información reportada por las fiscalías de todo el país, ***la primera quincena de septiembre de 2021 ha sido la más violenta de la que se tiene registro en estos últimos cinco años, con mil 242 homicidios dolosos, a razón de una media de 82.8.***

Detrás se ubica ***la primera quincena de 2019, con mil 177; seguida de los primeros 15 días del septiembre de 2020,*** que en medio del confinamiento de la pandemia por coronavirus registró ***mil 166 asesinatos; y las primeras dos semanas de 2021, con mil 123.***

Hasta ahora, la quincena más violenta para un mes durante 2023 ha sido la de julio, en la que se reportaron ***mil 175 asesinatos, le siguen enero, con mil 152; mayo, con mil 104, y posteriormente el mes en curso.***

Por el contrario, ***la quincena menos violenta corresponde a julio, con mil 42; después agosto, con mil 46; y febrero, con mil 51.***

El balance hasta hoy muestra que las entidades en las que más se han cometido homicidios son ***Guanajuato,*** al registrar ***148*** en las primeras dos semanas del mes, posteriormente se localizan el Estado de México, con **94;** Jalisco, **75;** Baja California, **70;** y Guerrero, **67.**

PERIÓDICO	PÁGINA	FECHA	SECCIÓN
MILENIO	1, 4	18/09/2023	NACIONAL

Narcotráfico. El Departamento de Justicia quiere usarlos como prueba en el juicio contra Adán Casarrubias, ex líder de esa banda; la defensa exige que se excluyan

EU plantea *abrir* todos los chats de *Guerreros Unidos* en torno a los 43

ÁNGEL HERNÁNDEZ, CDMX

El Departamento de Justicia de EU prevé ventilar las conversaciones interceptadas a *Guerreros Unidos* durante y después de la desaparición de los 43 normalistas de Ayotzinapa como parte del juicio contra Adán Casarrubias Salgado, *El Tomatito*, uno de los líderes históricos de la banda.

Documentos judiciales consultados por MILENIO detallan que los fiscales quieren usar los chats como evidencia de la operación de ese grupo en Chicago. Hasta ahora las comunicaciones se conocen parcialmente, pero contienen datos clave del caso Iguala. PAG. 4

EU plantea *abrir* todos los chats de *Guerreros Unidos* sobre el caso de Ayotzinapa

Narcotráfico. El Departamento de Justicia quiere utilizarlos como evidencia en el juicio contra Adán Casarrubias, *El Tomatito*; la defensa exige que se excluyan

ÁNGEL HERNÁNDEZ
CIUDAD DE MÉXICO

Fiscales estadunidenses planean utilizar como evidencia judicial chats que interceptaron a sicarios de *Guerreros Unidos* durante y después de la desaparición de los 43 de Ayotzinapa, la noche del 26 y madrugada del 27 de septiembre de 2014, como parte del proceso contra Adán Casarrubias Salgado, *El Tomatito*, uno de los líderes históricos de esa agrupación criminal.

Documentos judiciales consultados por MILENIO detallan que el Departamento de Justicia quiere utilizar los chats, obtenidos de Blackberrys intervenidas, como evidencia del tráfico de droga que *Guerreros Unidos* de Iguala, Guerrero, a Chicago, lo que puede brindar datos del caso Ayotzinapa, pues el grupo criminal sabía lo que pasaba esa noche:

Fecha: 1 de octubre de 2024

PIN 2A0AA879 Silver (Adán Zenén): "Si como sigue la cosa".

PIN 29C4F35A Romeo (Gildardo López Astudillo): "Muy muy caliente".

Silver: "Abranse".

Sin fecha conocida:

Silver: "Que sierren las carreteras con los transpotistas para que aiga presensia del gobierno federal (...) Que sea la de chilpo y la del mole".

Romeo (Gildardo López Astudillo): "Para tomar huellas y arraigarlos. Si sr el puto procurador esta con aquellos mierdas los paquetes ya dijeron que el carrete les pago traen gente de morelos", se lee en conversaciones que involucran a dichos operadores del grupo criminal, donde se presume que los paquetes son los estudiantes.

López Astudillo es, actualmente, colaborador activo de las autoridades mexicanas dentro del caso, y se encuentra en libertad.

Ante la posible difusión de chats, la defensa de *El Tomatito* exigió al juez Matthew F. Kennelly, quien llevará el juicio, que prohíba cualquier referencia a los 43 o que los testigos hablen al respecto.

"Ambas partes deben ser advertidas de informar a sus testigos que no se mencione o haga alusión a la desaparición y (...) de evitar preguntar a los testigos en cualquier forma que pudiera referirse a dicho testimonio".

El juicio iniciará el 4 de marzo de 2024 como parte del proceso que se realiza en la Corte del Distrito Norte de Illinois. Casarrubias enfrenta nueve cargos por tráfico de heroína y dos por lavado de dinero.

Según EU, entre 2012 y noviembre de 2014, *El Tomatito*, junto a sus hermanos, encabezó el traslado de heroína escondida en autobuses de pasajeros hacia EU.

Esto dio pie a la hipótesis del "quinto autobús" del Grupo Interdisciplinario de Expertos Independientes, que sostiene que un camión que tomaron los normalistas el 26 de septiembre pudo haber tenido droga oculta.

Una vez que la droga entraba a EU, operadores en ese país escondían los paquetes en casas de seguridad, con ganancias superiores a 700 mil dólares por un par de autobuses. El dinero era enviado a México de la misma forma.

La Administración para el Control de Drogas (DEA) tuvo un testigo colaborador identificado como Individuo A que tenía un hermano en México, ambos trabajaban con *Guerreros Unidos*, el primero en EU. En una ocasión, ambos se reunieron en Toluca, Estado de México.

Ahí supo que los Casarrubias utilizaban sus propias líneas de autobuses para enviar la droga. Al inicio se llamaban Estrella Norte, después Monarca y Volcán.

La DEA tiene cientos de mensajes que interceptó a *Guerreros Unidos* a través de Blackberry. *El Tomatito* aparecía como Silver, en ellas se detalla cómo operaban, con quién se coordinaban e incluso qué nombre le daban a la droga y quién cuidaba los cargamentos.

"El 30 de mayo de 2014, el Individuo A conversó con un sujeto de nombre Franklin. Él dijo: 'tu tía (pasajero) llega entre 8 y 9 de la mañana con los niños (la heroína). La otra señora (otro pasajero) entre las 7 y 8'", se lee en un detalle de la acusación contra Casarrubias.

La DEA descifró detalles de la participación de operadores de GU, como López Astudillo y Alejandro Palacios, en la desaparición.

PIN 2a0abb20 Anibal: van a tapar todo o las entradas.

Anibal: Por hay alerta a cholo. No se vallan a querer venir por Huitzuco y que por radio anunsien que reporten a.

Anibal: Solo que llebaban 60 paquetes ya guardados y varios con san pedro de aquellos y solop heridos de este lado incluyendo a la sirvienta de loso ya le dije. Al gileso desde anoche que cerrara la entrada por mezcalacon comunitarios y ahorita ya esta el tapon ahA- y además pongamos mas comunitaria en las (sic).

Fallida *verdad histórica*.

Aplazan para enero audiencia de Murillo Karam

Un juez federal aplazó hasta enero la audiencia de hoy, donde la Fiscalía General de la República busca acusar al ex procurador Jesús Murillo Karam de los delitos de desaparición forzada, tortura y contra la administración de la justicia, por el caso Ayotzinapa, por los que pedirá 82 años de cárcel. Funcionarios y cercanos al caso confiaron que la defensa pidió el aplazamiento, porque están en curso amparos promovidos. En julio pasado, Antonio González, juez Segundo de Distrito de Amparo en Materia Penal en la capital, suspendió el proceso hasta que se resuelva el juicio donde Murillo pidió que se le admitan 15 documentales como pruebas de descargo, pues Marco Fuerte, juez de control del Centro de Justicia Penal Federal en el Reclusorio Norte, rechazó su petición de obtener las averiguaciones previas por la presunta tortura contra sicarios de *Guerreros Unidos* para elaborar la *verdad histórica*.

RUBÉN MOSSO

PERIÓDICO	PÁGINA	FECHA	SECCIÓN
LA CRÓNICA DE HOY	19	18/09/2023	NACIONAL

El hijo de *El Chapo* está encerrado en un rascacielos-prisión de Chicago

Solo dos ladrones lograron escapar donde está Ovidio Guzmán, cuyo juicio arranca este lunes

Agencias
Chicago

El narcotraficante mexicano Ovidio Guzmán, hijo de Joaquín "El Chapo" Guzmán, fue extraditado el viernes a Estados Unidos y encerrado en una famosa prisión de Chicago, Illinois, conocida por su arquitectura: un rascacielos con planta triangular y ventanas muy estrechas y alargadas.

Según consta en el Buró Federal de Prisiones, Ovidio Guzmán tiene 33 años, es el preso número 72884-748 y se encuentra en el Centro Correccional Metropolitano (MCC, en inglés) de Chicago, en el centro financiero de la ciudad, en concreto en el 71 West Van Buren Street.

Conocido también como "El Ratón", la extradición de este narcotraficante es la más importante que ha habido entre el Gobierno del mexicano Andrés Manuel López Obrador y la Administración de Joe Biden.

Derek Maltz, exagente de la agencia antidrogas estadounidense (DEA), difundió en redes sociales una fotografía de Guzmán, vestido de preso y enmanillado, que presuntamente le fue tomada en el avión que lo llevó a Estados Unidos.

"Ovidio Guzmán, bienvenido a EU. Disfruta del reencuentro familiar con tu padre", escribió el ex agente de la DEA, en alusión a Joaquín "El Chapo" Guzmán, exlíder del Cartel de Sinaloa que desde 2019 cumple cadena perpetua en una prisión de máxima seguridad de Colorado.

MCC

El rascacielos-prisión de ventanas estrechas en el centro financiero de Chicago, donde está encerrado Ovidio Guzmán.

El Centro Correccional Metropolitano tiene una población de 486 reos donde hay delincuentes tanto femeninos como masculinos.

La prisión, diseñada por el arquitecto Harry Weese e inaugurada en 1975, se distingue de otros centros penitenciarios federales porque se trata de un rascacielos de base triangular con 28 pisos y un patio en la azotea. Las primeras plantas corresponden a maquinaria y oficinas, mientras que los presos están encerrados en celdas a partir de la planta 11.

VENTANAS DE 13 CENTÍMETROS

Las celdas del penal tienen ventanas de solo cinco pulgadas (13 centímetros) de ancho, diseñadas lo suficientemente estrechas para que no fuera necesario colocar rejas.

Sin embargo, dos ladrones de banco lograron en 2012 abrir un agujero en una de las ventanas y escapar con una cuerda colgante hecha con sábanas desde la decimoséptima planta. Fueron capturados días después.

Años antes, en 2009, Matthew Nolan, hermano del cineasta Christopher Nolan, también intentó sin éxito huir del penal por una ventana cuando estaba detenido pendiente de una solicitud de extradición a Costa Rica por un supuesto asesinato.

Por esta prisión pasó también el narcotraficante mexicano Vicente Zambada Niebla, hijo del líder del Cartel de Sinaloa Ismael "El Mayo" Zambada, tras su extradición a Estados Unidos en 2010.

Durante su estancia en el MCC de Chicago, al "Vicentillo" se le prohibió utilizar el patio de la azotea donde se ejercitan los presos por temor a que escapara en helicóptero.

¿DE QUÉ SE LE ACUSA?

El Departamento de Justicia de EU señala al hijo de 'El Chapo' Guzmán de usar aviones de carga, aeronaves privadas, submarinos y otras embarcaciones sumergibles para transportar drogas y precursores químicos para la producción de fentanilo.

El objetivo era producir grandes cantidades de esta droga para venderla al precio más bajo. El fentanilo es tan barato de fabricar que el cártel de Sinaloa obtiene inmensas ganancias incluso vendiéndolo al por mayor a 50 centavos de dólar por pastilla.

Los hermanos Guzmán López supervisaban 11 laboratorios de metanfetamina en Sinaloa, según investigaciones del Gobierno de Estados Unidos, en su apartado de 'los más buscados'.

Se espera que Ovidio Guzmán López continúe arrestado en la cárcel rascacielos de Chicago hasta que termine su proceso judicial y se determine su destino.

El próximo 18 de septiembre, el hijo de El Chapo va a comparecer frente a la Corte Federal del Distrito Norte de Illinois. En dicha audiencia se presentarán los cargos y se espera que Jeffrey Lichtman, abogado de su padre, será quien lo represente.

El Departamento de Justicia presentó en abril pasado cargos contra Ovidio Guzmán y sus hermanos Alfredo e Iván, ambos en paradero desconocido, a quienes llama "los Chapitos", en tribunales de Chicago, Nueva York y Washington DC.

Tras la captura y extradición de "El Chapo", el Cártel de Sinaloa quedó bajo el liderazgo de Ismael "El Mayo" Zambada, pero la DEA cree que el delicado estado de salud de este último ha hecho que "los Chapitos" asumieran un mayor rol en la organización●

PERIÓDICO	PÁGINA	FECHA	SECCIÓN
EL FINANCIERO	37	18/09/2023	NACIONAL

KIEV SIGUE GANANDO TERRENO

Guerra en Ucrania será larga, advierte OTAN

"Si los ucranianos dejan de luchar, su país no existirá más", advierte Stoltenberg

UN AÑO DE LA INVASIÓN RUSA

BERLÍN
AGENCIAS

El secretario general de la Organización del Tratado del Atlántico Norte (OTAN), Jens Stoltenberg, advirtió que la guerra en Ucrania no tendrá un final rápido, en una entrevista con el grupo mediático alemán *Funke*.

Insistió en la necesidad de aumentar el gasto militar y cumplir la meta de dedicarle como mínimo 2 por ciento del PIB a lo que Alemania todavía no ha llegado, aunque, según él, está "en buen camino".

"La mayoría de las guerras duran más de lo que se esperaba en el momento de iniciarse", dijo Stoltenberg y agregó que, "por tanto, debemos prepararnos para una guerra larga en Ucrania".

"Todos queremos la paz rápidamente", prosiguió, "pero, al mismo tiempo, debemos reconocer que si el presidente (Volodímir) Zelenski y los ucranianos dejan de luchar, su país no existirá más".

"Si el presidente (Vladímir) Putin y Rusia deponen las armas, entonces tendremos paz", agregó.

Stoltenberg abordó también la aspiración ucraniana de unirse a la alianza atlántica, afirmando que "no hay duda de que Ucrania entrará tarde o temprano en la OTAN".

Agregó que "cuando termine esta guerra, necesitamos garantías de seguridad para Ucrania. De lo contrario, la historia podría repetirse".

AP

Presentes. Un grupo de monjas ucranianas, en El Vaticano.

En la última cumbre de la alianza, en julio en Lituania, los líderes de la OTAN acordaron que Ucrania podría unirse una vez se cumplan una serie de condiciones.

En tanto, en el ámbito militar, las fuerzas ucranianas buscan estrechar el cerco en torno a Bajmut, mientras continúan la lenta pero empecinada reconquista de territorios en el sur del país, donde se topan con una feroz resistencia rusa.

"Las operaciones militares más activas se desarrollan actualmente en dirección a Bajmut", reconoció la viceministra de Defensa de Ucrania, Hanna Maliar, en Telegram.

La funcionaria precisó que en la zona de Klishchivka, uno de los suburbios de Bajmut, como resultado de las acciones ofensivas, las fuerzas ucranianas "tuvieron éxito", sin ofrecer más detalles.

Paralelamente, Kiev mantiene la presión sobre Moscú con ataques de drones en territorio ruso.

Por último, dos buques de carga llegaron a uno de los puertos de Ucrania el fin de semana, utilizando un corredor temporal del mar Negro establecido por Kiev, tras la salida de Rusia de un acuerdo de guerra destinado a garantizar la seguridad de las exportaciones de grano.

PERIÓDICO	PAGINA	FECHA	SECCIÓN
Luces del Siglo		18/09/2023	REGIONAL

Expropian 12 hectáreas en Calakmul para Tren Maya

El Gobierno federal efectuó una expropiación más para la construcción del Tren Maya, ahora en Campeche. A través de un Decreto, emitido por la Secretaría de Desarrollo Agrario, Territorial y Urbano (Sedatu), expropió una superficie de 12 hectáreas del ejido “Becan”, en el municipio de Calakmul.El Decreto, publicado en el Diario Oficial de la Federación, especifica que la expropiación es por “causa de utilidad pública”, a favor de Fonatur Tren Maya S.A. de C.V.

https://lucesdelsiglo.com.mx/2023/09/17/expropian-12-hectareas-en-calakmul-para-tren-maya-nacional/

Samuel García asegura que mañana ‘arrancará’ Tesla en Nuevo León

Al enumerar que los rubros de educación y economía en Nuevo León van a la perfección, el gobernador Samuel García Sepúlveda, informó que mañana arranca Tesla, el proyecto de la Gigafactory, en el municipio de Santa Catarina. Sin proporcionar detalle alguno en qué consiste este arranque, el mandatario estatal informó que la compañía de autos eléctricos, propiedad del magante Elon Musk, inicia ya este lunes.

https://www.milenio.com/politica/comunidad/samuel-garcia-revela-este-lunes-arrancara-tesla-nuevo-leon

PERIÓDICO	PAGINA	FECHA	SECCIÓN
MURAL		18/09/2023	REGIONAL

Siente Verónica Delgadillo respaldo hacia la Gubernatura

A la senadora Verónica Delgadillo García le gustaría ser la candidata de Movimiento Ciudadano (MC) para la Gubernatura de Jalisco y, aunque Salvador Zamora, Pablo Lemus, Clemente Castañeda y Alberto Esquer "suspiran" por esa postulación, la legisladora federal presumió sentir respaldo.

https://www.mural.com.mx/siente-veronica-delgadillo-respaldo-hacia-la-gubernatura/ar2676955?v=2

PERIÓDICO	PAGINA	FECHA	SECCIÓN
NOROESTE		18/09/2023	REGIONAL

Sinaloa, punto estratégico para distribuir el fentanilo, dice Secretario de Seguridad

En Sinaloa, el fentanilo que se ha localizado es aquel que no se ha logrado exportar a otro país, pues el estado es un punto estratégico para su distribución, expuso el titular de la Secretaría de Seguridad Pública estatal, Gerardo Mérida Sánchez. El funcionario presentó una hipótesis en la que el compuesto para fabricar el fentanilo entra por el puerto de Mazatlán, se maquila en la sierra de Sinaloa y se exporta hacia el norte.

https://www.noroeste.com.mx/culiacan/sinaloa-punto-estrategico-para-distribuir-el-fentanilo-dice-secretario-de-seguridad-BH4823571

PERIÓDICO	PAGINA	FECHA	SECCIÓN
El Sol de Acapulco		18/09/2023	REGIONAL

Normalistas toman caseta y se burlan de la Guardia Nacional

En el marco de la conmemoración del noveno aniversario de la desaparición de 43 estudiantes de la Normal de Ayotzinapa estudiantes de esta institución tomaron la caseta de Palo Blanco en la Autopista del Sol donde dieron paso libre a todos los automovilistas y realizaron pintas alusivas en la plaza de cobro. En la plaza de cobro se tiene desplegada de forma permanente un centenar de elementos de la Guardia Nacional, justamente para disuadir manifestaciones que afecten el cobro del peaje, sin embargo, ante la manifestación de los normalistas, solamente permanecieron como observadores permitiendo que realizarán su actividad sin interrupciones.

https://www.elsoldeacapulco.com.mx/local/estado/normalistas-toman-caseta-y-se-burlan-de-la-guardia-nacional-10707191.html

SÍNTESIS INFORMATIVA NACIONAL

COLUMNAS POLÍTICAS

COORDINACIÓN DE COMUNICACIÓN SOCIAL

"2023, AÑO DE FRANCISCO VILLA, EL REVOLUCIONARIO DEL PUEBLO"

PERIÓDICO	PÁGINA	FECHA	SECCIÓN
publimetro	0	18/09/2023	OPINIÓN

Opinión

Por Mariana Gómez del Campo

Fiestas patrias: autoritarismo, misoginia y violencia

Este año las fiestas patrias fueron una muestra más del egocentrismo del inquilino de Palacio. Su egolatría ha llegado a tal nivel que en esta ocasión decidió que una celebración de las y los mexicanos giraría únicamente en torno a él, ahora hasta se siente el dueño de los festejos nacionales.

La fiesta de Independencia no es un acto de gobierno como López Obrador lo cree, al contrario, con ella se impulsa la identidad nacional y por esta razón los tres poderes deben figurar siempre pues su tarea es representarnos.

El hecho de haber vetado al Poder Judicial y al Legislativo de las celebraciones del 15 y 16 de septiembre además de demostrar su hambre de control y su nula capacidad para manejar la relación que debe tener el presidente de la República con los otros dos poderes de la Unión, nos ha hecho ver por una parte, el terror que le tiene a la presidenta de la Suprema Corte de Justicia de la Nación.

Y por la otra, la poca importancia que le da al momento histórico que vive México al tener mujeres que lo representan pues ni la ministra Norma Piña, presidenta de la Suprema Corte, ni las presidentas de las Cámaras que integran el Congreso de la Unión, la senadora Ana Lilia Rivera y la diputada Marcela Guerra, fueron tomadas en cuenta.

Al gobierno morenista una vez más no le importaron ni las instituciones, ni los mexicanos y mucho menos la democracia dejando en evidencia su autoritarismo, misoginia e intolerancia.

Como si esto no fuera suficiente, ante la estrategia en materia de seguridad basada en "abrazos y no balazos", en 12 municipios del país, se suspendieron las fiestas patrias con motivo de la violencia.

Definitivamente el grito debió haber sido en honor a las personas que cada hora desaparecen en México, en honor a los más de 3 mil niñas y niños que por falta de medicamentos oncológicos han muerto, en honor a los 20 millones de personas que sin el Seguro Popular se quedaron sin atención médica y en honor a los más de 150 periodistas activistas asesinados. Al tiempo…

PERIÓDICO	PÁGINA	FECHA	SECCIÓN
publimetro	0	18/09/2023	OPINIÓN

DETALLES. El presidente de México hace a un lado a las mujeres que representan al Poder Judicial y al Legislativo pero eso sí, la tiranía fue protagonista durante el desfile militar del 16 de septiembre pues pudimos observar la presencia de tropas militares rusas, un país invasor, así como de los ejércitos de regímenes autoritarios como Cuba, Nicaragua y Venezuela. Las acciones de López Obrador hablan por sí solas, es evidente que repudia la democracia.

Quiero ofrecer una sincera disculpa a los ciudadanos de esos países y que tengan la certeza de que la manifestación de autoritarismo que se vivió durante el desfile no forma parte del sentir ni de la forma de pensar del pueblo de México.

PERIÓDICO	PÁGINA	FECHA	SECCIÓN
EL FINANCIERO	42	18/09/2023	OPINIÓN

El desfile de López Obrador

Enseñó el escenario y las compañías con las cuales quiere estar

USO DE RAZÓN

Pablo Hiriart

Opine usted:
phiriart@elfinanciero.com.mx
phiriartlebert@gmail.com

@PabloHiriart

El sueño no cumplido de López Obrador se proyectó el sábado en la ceremonia del Desfile Militar del 16 de septiembre: él convertido en dictador de un país aliado a las tiranías que abolieron las libertades individuales.

Sólo un sueño, porque gracias a la valentía de la mayoría en la Suprema Corte, a la prensa que asumió su responsabilidad, a partidos opositores que no se doblaron, a la sociedad que con su voto le quitó al gobierno la mayoría calificada en el Congreso, México se salvó de la dictadura.

Al menos, por ahora.

El proyecto del lopezobradorismo de llevar a México hacia la dictadura tiene candidata presidencial, cuyo nombre es de todos conocido: Claudia Sheinbaum.

Cantar victoria porque no pudo quedarse físicamente en Palacio Nacional, como era su intención, sería un error histórico.

El que piense que López Obrador desistió de su proyecto de instaurar en México una tiranía, es porque no lo conoce. O finge no conocerlo.

Su sueño, que es decir su proyecto, se evidenció en el balcón de Palacio Nacional donde estuvo rodeado de militares, su esposa, secretarios suyos, y ningún representante de los otros poderes.

Ahí estaba un solo poder: el suyo.

Y abajo, por las calles del Zócalo capitalino, junto al Ejército Nacional Mexicano, desfilaron tropas del 154° Regimiento Preobrazhenskiy de Rusia. Tropas de la tiranía de Daniel Ortega, de Nicaragua. De Nicolás Maduro, de Venezuela. De Díaz-Canel, de Cuba.

Por una parte, qué bueno que enseñó el escenario y las compañías con las cuales quiere estar. Y con quienes no tolera compartir siquiera un espacio físico en el día de la unidad nacional: los otros dos poderes de la Federación.

De tal manera que quienes por inocencia o conveniencia han sido condescendientes con AMLO, no podrán cerrar los ojos ante lo que vimos el sábado.

Para el interés nacional, lo que hizo el Presidente es una irresponsabilidad mayúscula.

Invitar tropas rusas a desfilar al Zócalo va mucho más allá de la megalomanía enfermiza de dominar la agenda y la discusión pública. Que se hable de él en primer lugar, para bien o para mal, pero estar ahí, en el centro de la conversación nacional.

Manchó un día de unidad nacional, al excluir de Palacio a los que piensan diferente a él, como es el caso de la presidenta del Congreso, Marcela Guerra. Y a quienes han cumplido con la función de frenar algunas de sus violaciones a la Constitución, como es la Suprema Corte. Norma Piña y la presidenta de la Cámara de Diputados debieron estar ahí, y fueron excluidas.

El Ejército ruso invadió a un país vecino, a sangre y fuego, Ucrania, la heroica nación a la que Putin le declaró la guerra. La representación de México en el Consejo de Seguridad de la ONU condenó la invasión, pero el Presidente de nuestro país invitó a los soldados rusos a desfilar en el Zócalo.

Su pacifismo es falso. Nuestro gobierno no está del lado de la débil víctima, sino del lado del Ejército agresor.

Atenta contra el interés nacional porque, como Ucrania, somos vecinos de una súper potencia nuclear, de historial expansionista e intervencionista.

Va contra el interés de México hacerles guiños y cortejos a los imperios cuando, en abierta violación a las leyes internacionales, despojan de territorio a sus vecinos. O invaden a otros países. Lo hemos padecido. ¿No que sabía mucho de historia?

Una vergüenza que por nuestras calles desfilen soldados de la dictadura nicaragüense, que encarceló a los candidatos presidenciales que iban a contender contra Daniel Ortega, y otros tuvieron que huir al exilio. Persigue a sacerdotes. Acabó con la prensa libre y la vigencia de los derechos humanos.

Ese es el México que quiere López Obrador. Sin opositores, sin separación de poderes, sin medios de comunicación en los que se exprese la crítica, sin derechos individuales, y él rodeado de militares allá en lo alto.

Se tiene que ir, pero no ha renunciado a su proyecto.

El México que quiere estará en la boleta electoral. Y el proyecto lo vimos el sábado en el balcón de Palacio y en el Zócalo.

PERIÓDICO	PAGINA	FECHA	SECCIÓN
24 HORAS EL DIARIO SIN LÍMITES	3	18/09/2023	OPINIÓN

La aversión de AMLO por las mujeres

Tener un Gabinete paritario de nada sirve cuando las políticas públicas de Andrés Manuel López Obrador a favor de las mujeres no existen, es más, cuando las que existían las eliminó y peor aún cuando no tolera compartir el balcón presidencial con las tres mujeres que encabezan dos de los tres Poderes de la Unión.

Desde el inicio de su administración, el presidente López Obrador mostró su aversión por las mujeres, principalmente por las más vulnerables al quitar las estancias infantiles, los comedores escolares, las escuelas de tiempo completo y la disminución de refugios para quienes han sido violentadas.

En cinco años del gobierno de la 4T, el panorama no ha cambiado y el presupuesto para 2024 también refleja el desdén hacia el género femenino.

Lejos de apoyar a los grupos vulnerables, López Obrador decidió reducir en 0.3% el recurso para el Programa de Apoyo para el Bienestar de las Niñas y Niños, hijos de madres trabajadoras.

En tanto, los Programas de Apoyo a las Instancias de Mujeres en las Entidades Federativas (PAIMEF) y los Refugios sólo tuvieron un ridículo aumento del 0.02%.

De acuerdo con la Red Nacional de Refugios y Fundar, la asignación presupuestaria para las dependencias encargadas de operar la política de igualdad de género y combate a la violencia contra las mujeres sigue sin ser progresiva.

A pesar de que las muertes violentas, los feminicidios y la violencia familiar se han incrementado considerablemente en el país, el Presidente decidió ahorcar a los centros que brindan cobijo a mujeres víctimas de la violencia machista y a sus hijos.

Si bien el Gobierno puede argumentar recursos insuficientes para apoyar a las mujeres, hay situaciones que nada tienen que ver con dinero y en las que el Presidente mostró, una vez más, su aversión por este género.

Por primera ocasión, dos de los tres Poderes de la Unión son encabezados por mujeres: en el caso del Poder Judicial está representado por la ministra Norma Piña y el poder Legislativo está representado por la presidenta del Senado, Ana Lilia Rivera, y por la presidenta de la Cámara de Diputados, Marcela Guerra.

Sin embargo, ante el argumento de que no se lleva bien con la ministra Piña, el Presidente decidió no invitar a las titulares de los Poderes Judicial y Legislativo a la ceremonia del Grito de Independencia ni al desfile militar.

La aversión y el odio de López Obrador por una mujer hizo que se le olvidara que México es una República y está formada por tres Poderes independientes y que las ceremonias de las fiestas patrias son republicanas y no un evento privado para un solo hombre.

Y EN PREGUNTA SIN OFENSA:

En dónde quedó el trabajo de la canciller Alicia Bárcena, quien al parecer no advirtió al presidente López Obrador de la falta diplomática por invitar a ejércitos de otras naciones que violentan derechos humanos y no respetan la independencia de otros pueblos, como Rusia, al desfile militar del 16 de septiembre. ¿O será que el Presidente no le hace caso?

PERIÓDICO	PÁGINA	FECHA	SECCIÓN
La Jornada	8	18/09/2023	OPINIÓN

ASTILLERO

El Grito, sin Piña ni Guerra // Ovidio, sorpresa del 15 // Claudia inicia "inclusiones" // Abre puertas en Michoacán

JULIO HERNÁNDEZ LÓPEZ

LA VIRTUAL CANDIDATA presidencial de Morena y sus aliados, Claudia Sheinbaum Pardo, escogió Michoacán para iniciar la primera de sus giras ya casi electorales. El anfitrión financiero, Alfredo Ramírez Bedolla, organizó actos masivos optimistas en medio de una larga situación crítica que vive la entidad a causa del crimen organizado, sus choques internos y sus agresiones a la población civil, que rebasan a las diversas instancias de gobierno.

CLAUDIA, A LO suyo: mantener la visualización propagandística de amplias expresiones a su favor, reiterar alianzas políticas con los cuadros directivos estatales (los comités de defensa de la llamada 4T) y abrir el escenario a la incorporación de personajes y grupos disímbolos a cuenta y cuento de que firmen un Acuerdo de Unidad para la Transformación al que pueden concurrir militantes y simpatizantes de otros partidos, que al estampar su firma iniciarían un proceso de supuesta redención cívica y eventuales postulaciones a cargos. ¿Dónde o cuándo se ha escuchado antes eso?

EN UN PRIMER plano, a esta gira acompañaron a la virtual candidata el presidente del partido, Mario Delgado, y uno de los tres coordinadores hasta ahora designados, Gerardo Fernández Noroña, responsable de las vocerías. Una fotografía alegre mostró a estos tres personajes con el transportador local, el gobernador Ramírez Bedolla, anunciando su arribo a Morelia.

APARTE LLEGARON RICARDO Monreal, otro de los integrantes de la trinidad coordinadora, y Manuel Velasco Coello, del Verde, quien no tiene cargo en la estructura claudista pero asegura que se sumará a todo lo que le sea posible en apoyo de la virtual candidata. No asistió Adán Augusto López Hernández, quien se va especializando en no acompañar a Sheinbaum en actos públicos significativos. ¿Será porque tiene más trabajo que los otros coordinadores y ello le impide andar bajo los reflectores?, ¿o subsiste algún tipo de malestar o mal entendimiento que no se ha podido procesar positivamente?

LOS FESTEJOS PATRIOS permitieron a muchos asistentes al Grito, y al posterior desfile cívico y militar, reiterar sonoramente su adhesión al Presidente de la República, quien nuevamente añadió vivas y mueras en la noche del 15 a la alocución tradicional.

ENTRE LOS INVITADOS a la ceremonia en Palacio Nacional no estuvieron las representantes de los otros poderes (las presidentas de la Corte, Norma Piña, y del Congreso, la diputada priísta Marcela Guerra), lo cual generó críticas de parte de opositores al obradorismo, quienes consideraron que así se agrava la tendencia "dictatorial" del político tabasqueño. No es un asunto jurídico, pues no hay normatividad que obligue al Ejecutivo a invitar a los festejos patrios a los titulares de los otros poderes, pero sí de urbanidad política que en este caso fue rota por expresas divergencias del habitante de Palacio Nacional, sobre todo con la ministra Piña.

EL MISMO 15, horas antes del Grito, Ovidio Guzmán fue extraditado a Estados Unidos, en un movimiento sorpresivo que incluso llevó a temer reacciones violentas de esa facción del cártel de Sinaloa, que no se produjeron. Hijo de Joaquín Guzmán Loera y apodado el *Ratón*, Ovidio fue la figura central de dos *culiacanazos*, menos grave el segundo (en enero de este año), cuando sí lo detuvieron, que el primero (en octubre de 2019), cuando hubo de ser liberado por orden presidencial para evitar la masacre que prefiguraban en la capital sinaloense los dominantes comandos jefaturados por los *Chapitos*.

Y, MIENTRAS LA Comisión Nacional de Honestidad y Justicia de Morena ha determinado, aunque sin plazos, la ruta a seguir para resolver las quejas de Marcelo Ebrard por el pasado proceso interno, ¡hasta mañana, con Xóchitl Gálvez tratando de poner distancia del tema candente de sus casas, la que apostó y aún no alcanza a demostrar que cumplió al cien con lo prometido al perder, y la que posteriormente compró en medio de un tufo innegable de corrupción!

PERIÓDICO	PÁGINA	FECHA	SECCIÓN
Los tres poderes		18/09/2023	OPINIÓN

LOS TRES PODERES

Juan López Miguel

PAQUETE ECONÓMICO 2024: PAN, MENOS DEUDA Y MÁS RECURSOS PARA SALUD; PRI: APOYO AL CAMPO, PENSIÓN ADULTOS MAYORES A 60 AÑOS…

Como nunca, en el Congreso, es donde resonancia de nuestra vida política, impacta a todos los grupos parlamentarios, en los tiempos de la sucesión.

En el Senado, de aquí, a diciembre y hasta el dos de junio del año siguiente, hay dos temas, el proyecto de iniciativa en Ley de Ingresos y la personalidad de una de sus integrantes en el pleno, la candidata presidencial del Frente Amplio por México, Xóchitl Gálvez Ruiz.

En la sede de avenida Congreso de la Unión, número 66, el paquete económico para el ejercicio fiscal que inicia a partir del primero de enero próximo y termina 31 de diciembre de ese año.

En el asunto de la senadora hidalguense, hay que decirlo de una vez, destacado hombre de leyes, patriota, bagaje, trayectoria, leal a sus principios, institucional, quien pide omitir su nombre, ilustra a esta columna que ella, no tiene obligación de solicitar licencia al encargo, ni en precampaña, ni en campaña por la Presidencia.

“Hay que atenerse a lo dispuesto en los artículos 62, 63 y 64 la Constitución. Veo un tema ético, no jurídico”.

¡Claro!, si por ética, Bertha Xóchitl Gálvez, solicita, ¡qué bueno! Empero, como desde el pasado sexenio, en este país, la política vertical, propone y dispone, y todo es “inédito”, como por ejemplo,

que Andrés Manuel Llegue al poder, y en estos días, la nación ya sabe que una mujer será la Presidente de la República a partir del primero de octubre del 2024, no es novedad, que ella, decida no solicitar licencia.

Y tiene justificación: qué mejor ejemplo, que el que a diario, semana inglesa, ofrece desde su tribuna matinal, el presidente Andrés Manuel López Obrador, quien habla, repite, reitera su discurso político, el cual, incurre en lo mismo.

¿Por qué no utilizar la tribuna del Federalismo, del pueblo, más cuando se trata de una candidata a la Presidencia?

Ya lo confirmó semanas atrás: "aquí voy a seguir trabajando", en el Senado.

Son ejemplos de por qué, en los tiempos de la sucesión, cuando dos mujeres disputan Presidencia de la República, en el Congreso de la Unión, impactan con su candidatura, discurso político y estilo personal de hacer política, Xochitl Gálvez y Claudia Sheinbaum Pardo.

Hasta ahora, hay que decirlo, la candidata del PAN-PRI-PRD, lleva ventaja en esos grupos parlamentarios, donde no hay demasiada división como en Morena, por el modo con que le "pegaron" y "pagaron" a Marcelo Luis Ebrard Casaubón, en el proceso interno del partido oficial.

Reiteramos, lo que motivó a que la ex jefa del gobierno en CDMX, se trasladara al Palacio Legislativo de San Lázaro, a ofrecer el oro y el moro, para que no renuncien a la bancada, diputados federales que se la jugaron con uno de sus antecesores en el gobierno capitalino.

Y más, cuando el diputado Moisés Ignacio Mier Velazco, indeciso, titubea en si sí o no, solicita licencia, para buscar candidatura de Morena, al gobierno de Puebla, cuando el senador Alejandro Armenta, lleva ventaja.

El todavía coordinador parlamentario de Morena en San Lázaro, reiteramos, prendió dos veladoras durante el proceso interno del partido: una para Adán Augusto López Hernández y, otra, para Marcelo Ebrard.

Sólo falta que el gran elector, decida; u opta por candidato (a) local.

Además, la sucesión en los estados, cuya elección empata para gobernador y Presidente de la República, como Chiapas, está en el "pico" de su efervescencia, donde el senador Oscar Eduardo Ramírez Aguilar, va por la candidatura de Morena, para esa entidad.

El "jaguar negro", como de manera coloquial lo llaman miembros en la bancada que coordina, es también presidente en Junta de Coordinación Política, uno de los órganos de gobierno en el Senado.

Cumple con su responsabilidad legislativa y se da tiempo para su proyecto de futuro, en una entidad en la cual, el también senador Manuel Velasco Coello, la dejó al más alto nivel de violencia y delincuencia, como Lázaro Cárdenas Batel, en Michoacán, al hoy diputado, Leonel Godoy Rangel.

¿Y quién les dice algo? ¡Nadie!, la impunidad que los protegió fue en su momento, de "Los Pinos" y, hoy, de Palacio Nacional.

A todo ese escenario político-electoral, se añade el paquete económico para el ejercicio fiscal 2024, año en el cual, 9 meses lo ejercerá el presidente López Obrador y, el último trimestre, quien gane elección por la Presidencia: Bertha Xóchitl o Claudia Sheinbaum.

A ver en qué estado reciben el balance financiero de ese año, la ganadora de la cereza del pastel electoral en ese año.

Hay que decirlo de una vez, con un año de anticipación: en este asunto, lo que mal empieza, mal acaba. O cómo interpretar lo que aquí ponderamos jueves pasado: Presupuesto de Egresos de la Federación, es aproximadamente, 9 billones de pesos, y los Ingresos, ¡7.3 bdp!

PERIÓDICO	PÁGINA	FECHA	SECCIÓN
Los tres poderes		18/09/2023	OPINIÓN

Enorme boquete financiero de aproximadamente 1.8 bdp, que, acusó el PAN en el Congreso y en su dirigencia, obliga al gobierno de Andrés Manuel López Obrador, adquirir más deuda, y la bancada que coordina Rubén Ignacio Moreira Valdez, advierte que en 2024, cada mexicano al nacer, ya debe 127 mil pesos, 14 mil más que en 2022.

Es el negrito en el arroz del proyecto de Presupuesto e Ingresos que presentó a Cámara de Diputados el pasado 8 del mes en curso, el secretario de Hacienda, Rogelio Ramírez de la O, a la presidenta en mesa directiva de la representación popular, Marcela Guerra Castillo.

Por lo pronto, disputa en San Lázaro, es por el gasto público, en el que el diputado Moreira acusa que los Criterios Generales de Política Económica que envió el Presidente, olvida a los campesinos más pobres.

Pone como ejemplo que la Comisión Nacional de Zonas Áridas contaba con 1,167 mdp en 2018, para el 2024, se le darán únicamente 67 millones. Es decir, solo el 5 por ciento. El priista de Coahuila, recuerda al titular del Poder Ejecutivo Federal, que esa institución, se creó para apoyar a los campesinos más pobres, que son los que viven en el desierto.

Representa una quita del 95 por ciento de recursos para los campesinos que viven en algunas regiones de los estados de SLP, Coahuila, Chihuahua, sur de Nuevo León e Hidalgo, entre otros.

Cual hace cinco años acusaba Andrés Manuel López Obrador y su clase política, ayer, en posicionamiento, lo reitera el diputado Rubén Moreira: el gobierno neoliberal de Morena, afecta a los más pobres de éntrelos pobres, a quienes viven en las condiciones más difíciles.

Los recursos de este rubro, se destinaban para la construcción de establos, corrales, graneros, captadores de agua, unidades de riego y refacciones, entre otras necesidades. Este Fondo, apoyaba a pequeños ganaderos, candelilleros, a la gente que trabaja lechugilla.

¡Obvio!, seguramente cuando Xóchitl Gálvez, cual candidata en campaña, recorra esas partes de país, va a recordar a los trabajadores del campo, cuya materia prima es lechugilla, del por qué tendrán más pobreza en el siguiente año.

Contexto en el que Rubén Moreira, resalta: retiran estos programas, porque Morena sabe que estos campesinos viven en lugares lejanos que no votan, por eso los desprecia y condena a vivir de manera más complicada.

Empero, dentro y fuera del gobierno, saben que el paquete económico del presidente López Obrador, lo proyecto "a modo", es decir, quitó recursos a rubros que no son "rentables" en lo electoral, para destinarlos a proyectos del "Tren Maya", refinería en Tabasco y Corredor Interoceánico.

Otro proyecto que impulsará el bloque opositor en el Congreso, es el de la pensión a adultos mayores, a partir de los 60 años, que presentó la diputada priista, Carolina Viggiano Austria.

Considera la representante popular de Hidalgo, que en ese segmento poblacional, se presenta dificultad para conseguir empleo y por la reducción de expectativa de vida, de 75 a 71.

"Entre los 60 y 65 años, es el momento más difícil para que una persona pueda mantenerse en su vida laboral, por lo que el PRI, impulsa esta reforma al artículo 41 en la Constitución", expone.

En la bancada panista, el coordinador parlamentario y presidente en Junta de Coordinación Política, Jorge Romero Herrera, llamó al diálogo y concordia, en la discusión del paquete económico, así como un análisis profundo, con una visión objetiva, sin ideologías, por el bien de la nación.

"Hago mía la voluntad de que en la discusión y posterior aprobación del paquete económico 2024, prospere el consenso en donde más allá de las diferencias, predomine el diálogo y la búsqueda de coincidencias", exhorta.

También en posicionamiento dominical, el dirigente del PAN, Marko Antonio Cortés Mendoza, puntualiza: "con el liderazgo de la senadora Xóchitl Gálvez, ya como la persona responsable del Frente Amplio por México, Acción Nacional dará nueva batalla en el Congreso para evitar endeudamiento sin precedentes que propone el gobierno de López Obrador, así como alcanzar un mayor gasto para la salud, que es uno de los rubros más castigados para 2024".

"Habremos de vigilar que el gasto social sea transparente y que en verdad, llegue a las personas que más lo necesitan y no siga siendo utilizado como arma electoral a través de los llamados cuervos de la nación. El presupuesto es para atender las más urgentes necesidades del país, no para aprovecharse de necesidades de le gante con rines electorales", advierte.

Pondera análisis y debate responsable, asunto de la deuda que tiene previsto el gobierno federal para el próximo año: ¡2.3 billones de pesos! O sea, más que el boquete financiero que señalamos líneas arriba, flagelo económico que implica una variación de 63 por ciento en cuanto a deuda interna y un 223 por ciento, en deuda externa.

"Urge saber causas de este incremento sin precedentes y en qué se piensa utilizar", señala.

Para el 2024, acusa, el gobierno de Andrés Manuel López Obrador, privilegia el gasto en obras faraónicas, sin importar cuantiosos sobre costos, como el "Tren Maya", refinería "Dos Bocas" y el Aeropuerto, "Felipe Ángeles, que contemplan recursos por una suma en 222 mil 668 mdp, es decir, el 2.5 del Presupuesto total. Y "castigan", sector salud, con una variación real de -55.8%.

Así está la situación financiera y presupuestal en el gobierno, a un año aproximado de que Andrés Manuel López Obrador, entregue el poder.

¡Caramba!

EN EL CHACALEO

PERIÓDICO	PÁGINA	FECHA	SECCIÓN
Los tres poderes		18/09/2023	OPINIÓN

Aquí lo señalaos en tiempo y forma: Claudia Sheinbaum, no tiene discurso político, propio, de su visión como candidata presidencial; sigue atada a la retórica oficial, que ¡harta! a millones de mexicanos: odio, rencor, venganza, revanchismo, canibalismo, cizaña, mentiras y de esa manera, no hace más que propiciar temor entre los ciudadanos, porque ya resienten ese tono de discurso con su tutor político… Ese discurso, ya se lo aprendieron, reiteramos, millones de mexicanos, ¡requetebién!... Xóchitl Gálvez, visitó Zacatecas, donde la recibieron miles de ciudadanos, militantes del PAN-PRI-PRD y simpatizantes de su candidatura… El Vox Populi, ¡redes sociales, pues!, comenta que distinguido priista, ya opera para Claudia Sheinbaum, rumor que dudamos, al menos que el aludido, ya se pasó al oficialismo, como mencionan al ¿panista?, Javier Corral Jurado… Verdad o mentira, en la sede de Insurgentes Norte 59 y en la dirigencia panista, deben aclarar, para que, en tiempo y forma, se informe a los militantes, ciudadanos y simpatizantes del bloque opositor… Alejandro Moreno y Marko Antonio Cortés Mendoza, no vayan a chillar tardíamente cual ocurrió en el proceso electoral mexiquense, donde se convirtieron en virtuales cómplices de la traición del "patriota", Alfredo del Mazo Maza, al no acusar a los cuatro vientos que operó para el lado oficial y dejó en el abandono a esa gran candidata que fue Alejandra del Moral… Aún hay priistas leales, institucionales, agradecidos con su partido, por las oportunidades que les brindó,, para acceder a cargos de representación popular, como el hombre fuerte del PRI, Manlio Fabio Beltrones y el ex gobernador de Tabasco, Roberto Madrazo Pintado… Como la situación política no está como para dejar que ex correligionarios se vayan al oficialismo, lo menos que puede hacer "el tal amlito", es dialogar y llegar a acuerdos con Ulises Ruiz Ortiz… Y si Marcelo Ebrard ya está en diálogo con Xóchitl Gálvez, que lo digan también, sin importar cúmulo de expedientes que le lleguen a sacar en le Unidad de Inteligencia Financiera, Fiscalía General de la República o en el Servicio de Administración Tributaria, instituciones que, en este sexenio, la política autoritaria, las prostituyó y quedaron como antes al servicio del canibalismo… Si así fuere, millones de mexicanos apoyarían a Ebrard, y repudiarán al promovente de persecución político-policíaca por no actuar un año antes y aún así, lo dejaron participar en el proceso interno de Morena… Las cosas, cual son… ¡Ánimo, Ebrard!, el que

nada debe, nada teme… El gobierno de Enrique Peña Nieto, extraditó a ese legendario sinaloense, Joaquín Guzmán Loera, y el régimen de Andrés Manuel López Obrador, al vástago de "El Chapo", el joven Ovidio… La verdad, hay que decirlo, otros son los que deberían estar en esos procesos en lado norteamericano… En el Vox Populi, desde este fin de semana, señalan que extradición del joven Ovidio, fue un trueque, entre Joe Biden y Andrés Manuel López Obrador. Lo que decimos en este espacio, pedir y dar; dar y pedir… ¿O no?... ¿Qué señal envía el gobierno mexicano a la Casa Blanca? ¿Que los acuerdos se cumplen, cual es la tesis de Andrés Manuel López Obrador? Sí, pero la fraternidad está con Rusia. O cómo interpretar que en el desfile militar sabatino, participó en el contingente, una delegación de soldados rusos… ¿Qué reporte enviaría el embajador Ken Salazar al Departamento de Estado o a Joe Biden, directamente?... También hay que decirlo, para qué presumir armamento en el Ejército mexicano o en la Marina, si en los combates contra violencia y delincuencia, no las utilizan, porque los que infringen la ley, están equipados con mejores armas, drones y tácticas de guerra… ¿A poco no se enteran de ello en el Kremlin?... Las presumen en la parada militar, pero entendemos, para la foto, la pantalla o para presumir armas que ni el mismo Comandante Supremo sabe si las van utilizar o no… ¿O la inteligencia norteamericana ya sabía que llegaron los militares rusos?… ¡Híjole!... ¿Para el próximo año, los militares de Corea del Norte? ¿Venezuela? ¿Cuba?... Para integrarse al gobierno de la maestra Delfina Gómez Álvarez, como Jefe del Gabinete, solicita licencia como senador de la República, Higinio Martínez Miranda, jefe del grupo Texcoco… Nuestro correo: juanlopez23@hotmail.com... ¡Visítanos! https://los3poderes.com/... ¡Síguenos! Redes sociales… YouTube: juanlopezmiguel59… Instagram: juan3poderes… Twitter: @JuanLopezMiguel…

PERIÓDICO	PAGINA	FECHA	SECCIÓN
El Sol de México		18/09/2023	OPINIÓN

ANGÉLICA DE LA PEÑA

LUNES 18 DE SEPTIEMBRE DE 2023

El Estado soy yo

No pude evitar ver al Presidente de México el pasado 15 de septiembre regodeándose en su autocracia. Me vino a la mente la frase de “El Estado soy yo” que mas allá sea de la autoría o no, del Rey Luis XIV de Francia (1643/1715), expresa la contundencia del absolutismo autoritario y la concepción monárquica del poder de quienes se asumen infalibles, como quien dio el Grito desde Palacio.

Como sabemos, la revolución francesa del siglo XVIII tuvo como base filosófica la ilustración, el pensamiento crítico y liberal, así como la construcción de procesos vindicatorios económicos, sociales y políticos que pusieron fin a la monarquía absolutista y sus privilegios, pero la historia de la humanidad nos enseña que enfrentar y superar retos en busca del bien estar, es de todos los días. El proceso francés se centra en la proclama sobre los derechos y la ciudadanía del hombre. Olympe de Gouges enfatiza que también las mujeres son ciudadanas y tienen derechos y reta: “Hombre, eres capaz de ser justo? Una mujer te hace esta pregunta”. Pregunta que sigue siendo actual.

La instauración de México como una República se alienta en la guerra de independencia de la España en 1810. La Constitución de 1824 desde entonces establece la separación de los Poderes Ejecutivo, Legislativo y Judicial y la instauración de un sistema de contrapesos y equilibrios. Hoy a 213 años del inicio de la guerra de Independencia enaltecemos ese proceso en el festejo del Grito de Independencia aludiendo al prócer Miguel Hidalgo y va más allá: porque la guerra de Independencia formó una nueva nación, y sobretodo la nación se constituyó en una República.

Por lo tanto, reunir a los tres poderes, de quienes encabezan el Poder Judicial y quienes presiden las Cámaras del Congreso de la Unión, en eventos oficiales con el Ejecutivo, es una gentileza republicana, y expresan una relación civilizada, formal y respetuosa en sus formas. Representando cada Poder su propia independencia, se manda un mensaje de paz a todo el país, hoy hay Instituciones del Estado, gracias a esos procesos que forman parte de la historia. Así debería ser.

De manera que, no invitar a la conmemoración del Grito de Independencia del 15 de septiembre, a la Presidenta de la Suprema Corte de Justicia de la Nación la Ministra Norma Piña, y a las Presidentas del Senado de la República y de la Cámara de Diputados, Senadora Ana Lilia Rivera y **Diputada Marcela Guerra**, respectivamente, fue impropio, y fue una majadería; este comportamiento confirma la personalidad misógina de López Obrador.

No hay ley que precise cómo debe ser la arenga del grito; las consignas son decididas por el Presidente en turno. Y más allá de las anécdotas y de la coyuntura, es necesario refrendar que la investidura presidencial no lo es de un monarca, aunque se ufane vivir en un Palacio. También fue muy molesto que en su arenga, donde no le faltó nombrar casi nada, el 52% de la población que somos las mujeres, tampoco le mereció nombrarnos.

La polarización y antipatía por las mujeres empoderadas, evidencia su obcecación de controlarlo todo, incluidas nosotras. Nos quiere sumisas y obedientes. En verdad cree que el Estado es él. Este delirio, esperamos, por el bien de la República y de los derechos de las Mujeres, no tenga el mismo ánimo dentro de un año, en su último grito, donde confiamos ya haya emprendido la desocupación total del Palacio Nacional.

https://www.elsoldemexico.com.mx/analisis/el-estado-soy-yo-10709248.html

PERIÓDICO	PAGINA	FECHA	SECCIÓN
MILENIO	3	18/09/2023	OPINIÓN

DÍA CON DÍA

HÉCTOR AGUILAR CAMÍN

hector.aguilarcamin@milenio.com

El Grito soy yo

El Presidente convirtió el Grito de este año, un ritual de unidad, una fiesta nacional, en un día de exclusión y pleito.

Decidió no invitar a los miembros de la Suprema Cortea la ceremonia de celebración de la Independencia de México. Tampoco invitó a las representaciones del Congreso.

Sólo se convocó a sí mismo. Fue el día de su Grito, su ceremonia, su bandera.

Fue una apropiación ilegítima de la fiesta nacional. Porque no es sólo el poder Ejecutivo quien representa al Estado y a la nación. Los representa la unión de los tres poderes.

Si se excluye de la ceremonia al poder Legislativo, se excluye la representación de la soberanía popular.

Si se excluye al poder Judicial, se excluye la representación de la ley.

En el Grito de Independencia solitaria del Presidente, no estuvieron la representación de la soberanía popular ni la representación de la ley.

El Presidente que dio el Grito estaba simbólicamente disminuido en su representación.

"No estamos de acuerdo, tenemos diferencias", dijo el Presidente para explicar su negativa a invitar a la presidenta de la Suprema Corte.

Del poder Legislativo, ni habló.

No se da cuenta de lo que dijo: excluyó al poder Judicial por cumplir con lo que le exige la nación. Por diferir de los otros poderes y equilibrarlos.

Un poder Judicial que no tenga diferencias con el poder Ejecutivo, no cumple su tarea constitutiva. Y lo mismo puede decirse de los poderes Legislativo y Ejecutivo.

Sin poderes que existen juntos para diferir, para equilibrarse. Para eso están diseñados. Querer fundirlos en la misma voluntad, querer desaparecerlos, es querer establecer la tiranía.

Todo esto es simbólico, quizá trivial, pero expresivo de que, en la cabeza, el Presidente, la nación y el Estado tienen dueño, y el dueño es él.

Salvo que no lo es.

> El Desfile no tuvo la hospitalidad que nos enorgullece

Al día siguiente, 16 de septiembre, durante el desfile militar, el jefe del Ejecutivo le impuso a la nación otro capricho: hizo desfilar como fraternos a la Independencia de México representaciones militares de dictaduras latinoamericanas, Cuba, Venezuela, Nicaragua, y la de un país genocida, Rusia, invasora de Ucrania.

No fue el Grito de todos. No fue la hospitalidad que nos enorgullece.

Fue una celebración agraviante para millones de mexicanos.

PERIÓDICO	PÁGINA	FECHA	SECCIÓN
EL HERALDO DE MÉXICO	2	18/09/2023	OPINIÓN

Sacapuntas

LLAMAN A LA CORDURA EN LA CORTE

ARTURO ZALDÍVAR

› La posibilidad de una drástica reducción al presupuesto del Poder Judicial, y de la desaparición de sus fideicomisos, ha puesto las cosas al *rojo vivo* entre los ministros de la Suprema Corte de Justicia de la Nación, quienes empiezan a ventilar sus pugnas internas. En ese marco, el ministro **Arturo Zaldívar** hizo un llamado a la cordura, justo cuando una diferencia por los asuntos que serían prioritarios para el pleno terminó en acalorada discusión.

¡ARRANCAN!

EDUARDO RAMÍREZ

› Nos dicen que esta semana será definitoria en la bancada del Movimiento Regeneración Nacional (Morena) en el Senado, que dirige **Eduardo Ramírez**. Y es que podrían definirse las fechas para que algunos senadores puedan participar por las candidaturas a gobernador que se disputarán también el próximo año.

REALIZA SU CONSULTA MIER

MARIO DELGADO

› La dirigencia de Morena, que encabeza **Mario Delgado**, emite hoy la convocatoria para los aspirantes a las nueve candidaturas que se disputarán en la elección de 2024. El coordinador de los diputados de Morena, **Ignacio Mier**, dice que consultará a legisladores y a militantes si puede pedir licencia para buscar el gobierno de Puebla o no.

PERIÓDICO	PÁGINA	FECHA	SECCIÓN
EL HERALDO DE MÉXICO	2	18/09/2023	OPINIÓN

MARCELO EBRARD

MARCELO Y SU PROYECTO

› También será este lunes cuando el excanciller **Marcelo Ebrard** defina su futuro político. Tendrá una reunión privada con su equipo y después se prevé que haga un anuncio. De acuerdo con fuentes cercanas al aspirante presidencial, le apuesta a crear una asociación civil que incluiría a militantes de Morena, PT y PVEM, además de que iniciará una gira a nivel nacional.

CARLOS AGUIAR RETES

ACTUAR CON SABIDURÍA

› En la homilía de este domingo, el arzobispo primado de México, **Carlos Aguiar Retes**, pidió para que los líderes políticos nacionales actúen con sabiduría, diligencia así como con generosidad, con el objetivo de socorrer a los que carecen de lo necesario para vivir, planificando soluciones sociales y económicas de largo alcance y con un espíritu de solidaridad.

PERIÓDICO	PAGINA	FECHA	SECCIÓN
La Razón	2	18/09/2023	OPINIÓN

ROZONES

Los 9 retos de Morena

A partir de este lunes, Morena enfrenta nueve retos en uno, ya que el primer paso luego de emitir las convocatorias para elecciones en este número de entidades federativas será conservar la unidad. La frase de uno de los fundadores del partido, **John Ackerman,** es lapidaria: "El único rival en 2024 de Morena es Morena". Pero el reto es mantener la cohesión no sólo dentro del guinda, sino en los otros dos partidos que forman parte de la 4T, pues cuando alguna de las tres fuerzas camina por su cuenta las consecuencias pueden ser catastróficas, como ocurrió recientemente en Coahuila. Sin duda, los nueve banderazos de este lunes provocarán diversas reacciones y comentarios, pero sobre todo, encartes y descartes. Nos recomiendan ponerle mucha atención a las letras pequeñas de cada una de las nueve convocatorias, pues no todas serán necesariamente iguales. Pendientes.

Jalando de otros lados

Superado el proceso interno en Morena para definir a la coordinadora de los Comités de la Transformación, ahora comenzaron a fortalecer sus grupos de apoyo y arrancaron el trabajo formalmente en Michoacán, donde el mensaje de **Claudia Sheinbaum** fue claro para todos: Morena tiene las puertas abiertas para recibir a los que se quieran sumar al proyecto de continuidad de la 4T. Por ello, al recibir a los primeros firmantes del acuerdo en Michoacán, la exjefa de Gobierno de la Ciudad de México concitó mayores aplausos al mencionar que se sumaron las diputadas locales del PRD **Fanny Arreola** y **Mónica Estela Valdez,** así como quien fuera líder del sector campesino estatal del PRI, **Jesús Luna,** porque dijo que en el equipo para dar continuidad al proyecto que ya inició el Presidente **Andrés Manuel López Obrador** caben todos, incluyendo los que se sumen de otras fuerzas políticas.

El PVEM y Yucatán

Y para no ir muy lejos en eso de que los partidos caminen por su cuenta, nada bien cayó en los principales círculos de la 4T el destape de la diputada **Federica Quijano,** integrante del grupo Kabah, como aspirante del PVEM al gobierno de Yucatán. Lo interesante de esto es que, dicen los que saben, su anuncio contó con el aval del exniño Verde, **Jorge Emilio González,** quien tras bambalinas aún mueve los hilos del Verde. La cantante se adelantó cuatro días a la emisión de la convocatoria lo que, nos dicen, tiene un doble objetivo: hacer un reclamo por el hecho de que **Manuel Velasco** no fue incluido en el equipo principal de la coordinación de defensa de la transformación y meter presión para lograr que el partido del tucán sea tomado en cuenta. Yucatán es un estado que no gobierna Morena. Y si no cuidan su proceso interno y se fractura la 4T, menos lo hará, nos aseguran.

El corazón de la ciudad

Nos anticipan que en algunos personajes causará escozor el destape de **Catalina Monreal Pérez** como aspirante a la alcaldía Cuauhtémoc. Y es que en torno al "corazón de la ciudad" convergen muchos intereses y liderazgos de todos los partidos, pero en especial de Morena, cuya nominación busca Catalina. Nos hacen ver que seguramente el anuncio no le caerá nada bien a **Dolores Padierna,** cuyo grupo político fue desplazado de la Cuauhtémoc desde el 2015, cuando el candidato morenista y triunfador de la elección fue **Ricardo Monreal**. Padierna misma fue derrotada en los comicios del 2021 y ahora va por la revancha, lo que suena lógico. Es previsible, nos dicen, que habrá críticas hacia Catalina. Lo deseable es que no se hagan descalificaciones hacia ella sólo por el hecho de ser hija del senador Monreal y que se le permita participar en la contienda interna en igualdad de condiciones. Veremos.

PERIÓDICO	PAGINA	FECHA	SECCIÓN
La Razón	2	18/09/2023	OPINIÓN

Con esos resultados...

Y en lo que nos piden estar pendientes es en la lluvia de solicitudes de licencia que funcionarios desatarán una vez que se abran los procesos internos de los partidos. Uno que ya se adelantó a avisar que se separará de la presidencia municipal de Fresnillo, Zacatecas, es el edil **Saúl Monreal**, hermano de **Ricardo y David,** quien tiene la intención de contender por una senaduría. "No es una despedida, es el arranque en que acudo al llamado al movimiento, se me presenta una aventura política y no dejaré pasar la oportunidad", declaró el 15 de septiembre pasado. Nos hacen ver, sin embargo, que si los resultados son relevantes habrá que estar pendientes de cómo le va a Saúl, porque su municipio ocupa el primer lugar nacional en percepción de inseguridad: el 92.8 por ciento de la población fresnillense así lo considera, según la más reciente encuesta del Inegi. Uf.

Apuntándose a Puebla

Y hablando de licencias, el que anunció que hará una consulta para ver si la pide o no es el coordinador de los diputados de Morena, **Ignacio Mier,** en la que también incluiría a sus compañeros de coalición del PT y el Partido Verde. Aunque, nos hacen ver, para muchos desde hace meses esta decisión ya la tiene tomada y el ejercicio sería sólo para mostrar que cuenta con algunos respaldos. En la entidad se comenta que en esa contienda el senador **Alejandro Armenta** lleva ventaja, lo cierto es que aún se puede poner interesante, porque recién se han agregado nombres como el de la exsecretaria de Economía **Olivia Salomón.** Quizá por eso el diputado no dejó de poner sobre la mesa el dato de que pudiera quedarse en San Lázaro para defender la propuesta del Presupuesto de Egresos de la Federación y articular los 250 votos que se requieren para su aprobación. Pendientes.

PERIÓDICO	PAGINA	FECHA	SECCIÓN
MILENIO	2	18/09/2023	OPINIÓN

TRASCENDIÓ

Que **Claudia Sheinbaum** eligió Morelia para iniciar sus recorridos por el país ahora como coordinadora de los Comités de Defensa de la 4T haciendo eco de que **Andrés Manuel López Obrador** lanzó en enero de 2017 el Acuerdo para el Renacimiento de México, precisamente en la capital michoacana, por lo que la ex jefa de Gobierno de CdMx quiso hacer lo propio con la firma del Acuerdo de Unidad para la Transformación, suscrito ayer por dirigentes nacionales y estatales de Morena, PT y PVEM, así como 29 representantes de la sociedad civil.

Que hoy es el Día D para el equipo que encabeza **Marcelo Ebrard**, pues además de lanzar de manera formal su movimiento político para no quedar fuera de la boleta en 2024, el ex canciller conocerá quiénes continuarán con él en el camino a una eventual candidatura por la Presidencia de la República. Se sabe que algunos colaboradores y legisladores ya hicieron saber personalmente al aspirante que no seguirán acompañándolo en esa ruta, debido a que tienen otros proyectos. ¿Será?

Que será el próximo miércoles cuando el presidente **Andrés Manuel López Obrador** reciba en Palacio Nacional a familiares de los normalistas de Ayotzinapa, previo al noveno aniversario de la desaparición de los 43 jóvenes. En el encuentro estarán **Rosendo Gómez Piedra**, titular de la Unidad Especial para la Investigación y el Litigio del caso; el subsecretario de Derechos Humanos, **Alejandro Encinas**, y representantes de organizaciones civiles. A casi un año de la última reunión con el mandatario, se espera un anuncio con avances y nuevos procesos penales contra ex funcionarios.

Que siguiendo con el tema de las elecciones del próximo año, Morena publicará hoy la convocatoria del proceso para renovar ocho gubernaturas y la Jefatura de Gobierno de CdMx, con lo que se confirmará qué integrantes del gabinete del presidente **López Obrador** harán válida su renuncia y quiénes desistirán tomando en cuenta que no son las cartas favoritas. En Puebla destacan **Ignacio Mier** y **Alejandro Armenta**; en Tabasco, **Javier May**; en Veracruz, **Rocío Nahle**; en Morelos, **Margarita González** y **Rabindranath Salazar**, y en Chiapas, **Sasil de León**, mientras que en Jalisco la sucesión está entre emecistas con **Pablo Lemus** a la cabeza.

JESUS HÉCTOR MUÑOZ ESCOBAR

DESDE LAS CÁMARAS LEGISLATIVAS

ANDRÉS MANUEL LÓPEZ OBRADOR; ENCABEZÓ RECORRIDO EN TREN TRANSÍSTMICO EN EL ISTMO DE TEHUANTEPEC

El presidente **Andrés Manuel López Obrador,** encabezó el primer recorrido de prueba en el Tren Transístmico, el cual conectará los puertos de Salina Cruz, Oaxaca con Coatzacoalcos, Veracruz. El gobernador de Oaxaca, **Salomón Jara**, dijo que la transformación del sur-sureste del país será patente en la alegría y la esperanza con la que será recibido el Tren Transístmico de pasajeros en cada uno de los municipios y comunidades oaxaqueñas durante recorrido de prueba que haremos con el presidente **Andrés Manuel López Obrador.** La construcción de esta ruta de tren está a cargo de la Secretaría de Marina, la cual forma parte del proyecto del Corredor Interoceánico del Istmo de Tehuantepec (CIIT). Junto al mandatario asistieron el secretario de Marina, almirante **José Rafael Ojeda Durán**, así como los gobernadores morenistas de Oaxaca, **Salomón Jara Cruz** y de Veracruz **Cuitláhuac García Jiménez**. La secretaria de Gobernación, **Luisa María Alcalde**; la secretaria de Energía, **Rocío Nahle**; la secretaria de Economía, **Raquel Buenrostro** y la Subsecretaria de Ordenamiento Territorial y Agrario, **Edna Vega**. El gobernador de Veracruz compartió su experiencia en el tren. También estuvo el titular de la Sedatu, **Román Meyer**. En el trayecto del Tren Interoceánico también habrá recorridos del tren de carga, para unir al Pacífico con el Golfo de México, además de polos industriales de desarrollo. El hecho fue presenciado por los pobladores de diferentes comunidades, quienes emocionados esperaron ver pasar al presidente **López Obrador**.

SENADOR EDUARDO RAMIREZ; DA A CONOCER LA RUTA PARA DESAHOGAR LOS TEMAS DE LA AGENDA LEGISLATIVA

El senador **Eduardo Ramírez Aguilar**, presidente de la Junta de Coordinación Política, dio a conocer la ruta para desahogar los temas de la agenda legislativa, que incluye los cien nombramientos que el Senado de la República tiene pendientes. El legislador dijo que, por acuerdo de ese órgano de gobierno, las dos sesiones que realiza semanalmente el Pleno cameral se concentrarán en asuntos específicos por separado: la aprobación de dictámenes y la exposición de iniciativas. Detallo que en el caso de los dictámenes, que se desahogaran los martes, día en que se prescindirá de posicionamientos, puesto que los asuntos que se agenden ya contarían con acuerdos unánimes, o bien, que no polaricen, para tener un rendimiento legislativo adecuado. Para la exposición de iniciativas y pendientes se dedicarán los miércoles, tal jerarquización, es para sacar adelante los 100 nombramientos que el Senado de la República tiene pendientes. Adelantó que mañana martes, 19 de septiembre, se comenzará con el nombramiento relativo al Consejo de la Judicatura Federal. Respecto a los nombramientos pendientes en el Instituto Nacional de Transparencia, Acceso a la Información y Protección de Datos Personales, el presidente de la Jucopo refirió que las bancadas del Senado continúan con los diálogos para llegar a un acuerdo. Ya vamos avanzando, ya hay un poco más de consenso en mi grupo de Morena, para hacer una valoración de los perfiles o, en su defecto, volver a hacer una nueva convocatoria y que participen todos los interesados.

GOBIERNO DE MÉXICO; PERMANECE ATENTO ANTE LA SUSPENSIÓN TEMPORAL DE OPERACIONES DE CARGA EN EL PUENTE DE LAS AMÉRICAS

La Secretaría de Relaciones Exteriores se mantiene atenta a las medidas implementadas por la Oficina de Aduanas y Protección Fronteriza de Estados Unidos, donde informan que a partir del día de hoy lunes 18 de septiembre se suspenderá temporalmente el procesamiento de carga en el Puente de las Américas, ubicado en la frontera entre Ciudad Juárez y El Paso, Texas. El cruce comercial de mercancías se mantendrá sin ninguna afectación en los puertos Guadalupe-Tornillo, San Jerónimo-Santa Teresa y Zaragoza-Ysleta. Atendiendo a las dificultades que surgen ocasionalmente en los cruces de mercancías, el Gobierno de México lleva a cabo una inversión histórica para modernizar la infraestructura y el

equipo de sus cruces fronterizos y aduanas bajo el marco del proyecto Frontera siglo XXI. A través de la Dirección de Asuntos Fronterizos de la Jefatura de Unidad de América del Norte, así como del Consulado General de México en El Paso, la Cancillería ha estado en contacto permanente con autoridades de CBP a nivel federal y local. Se prevé que, ante la medida unilateral tomada por Estados Unidos, las operaciones en el Puente de las Américas se restablezcan en los próximos dos a tres días. En ese sentido, la gestión y mejora de sus puentes y cruces es una de las prioridades de la administración del presidente **López Obrador**. Actualmente se trabaja en la modernización de la infraestructura fronteriza de la zona, que incluye el funcionamiento del cruce Guadalupe-Tornillo y la ampliación del puerto San Jerónimo-Santa Teresa. El Gobierno de México reitera su compromiso y trabajo permanente en la búsqueda de una frontera con mayor eficiencia, prosperidad y seguridad.

CLAUDIA SHEINBAUM; INICIA RECORRIDOS POR EL PAÍS; FIRMA ACUERDO "UNIDAD POR LA TRANSFORMACIÓN" EN MICHOACÁN

Claudia Sheinbaum coordinadora de Defensa de la Transformación, propuso un gran acuerdo de unidad en el que se invitará a más gente para que participe en el movimiento, "Unidad por la Transformación". **Claudia Sheinbaum** afirmó que el movimiento ha entrado en un proceso nuevo, en el que el objetivo es ganar en 2024 para defender los logros alcanzados en el sexenio de **Andrés Manuel López Obrador**. Se trata de que no haya marcha atrás en los derechos conquistados, que no regresen a nuestro país los gobiernos del pasado. Por eso decimos ni un paso atrás en la Transformación de nuestro México, ni un paso atrás en la Transformación del país. Asimismo convocó a miembros de la sociedad civil, líderes de organizaciones, militantes y simpatizantes de la Cuarta Transformación para atender el llamado de unidad con el objetivo de que el movimiento continúe en crecimiento y se respete su esencia.

TULIO HERNÁNDEZ EXGOBERNADOR DE TLAXCALA; FALLECE A LOS 85 AÑOS DE EDAD

El ex gobernador de Tlaxcala, **Tulio Hernández Gómez** falleció, a los 85 años de edad. El ex mandatario murió en su casa ubicada en el municipio de Tizatlán, Tlaxcala. La gobernadora **Lorena Cuellar** lamentó el hecho, al tiempo de agradecer el apoyo que le dio durante su gestión. Don **Tulio** fue un tlaxcalteca ejemplar, cercano a la gente y a quien siempre recordaremos por su profundo amor a nuestro estado. Descanse en paz. **Tulio Hernández** fue miembro del PRI desde 1953 y se desempeñó como gobernador de Tlaxcala de 1981 a 1987. **Hernández Gómez** fue esposo de la actriz **Silvia Pinal**.

DIPUTADO IGNACIO MIER: CONSULTARÁ A ALIADOS SI PERMANECE COMO LÍDER PARLAMENTARIO O SOLICITA LICENCIA PARA BUSCAR COORDINACIÓN DE LA DEFENSA DE LA 4T EN PUEBLA

El diputado **Ignacio Mier Velazco** informó que consultará con el Grupo Parlamentario de Morena y la Coalición Juntos Hacemos Historia si debe seguir al frente de la coordinación de la bancada mayoritaria en San Lázaro, en el marco de la discusión del Paquete Económico, o solicitar licencia para enfocarse al proceso de selección de quien coordinará la defensa de la 4T en Puebla. Señaló que, de cara a la publicación de la convocatoria para definir la titularidad de la coordinación estatal de los Comités de Defensa de la Cuarta Transformación, voy a consultar a mis compañeros y compañeras de Morena y de la Coalición si consideran que yo soy necesario en la unidad del grupo para sacar a delante el Paquete Económico o me conceden la oportunidad de pedir licencia. Puntualizó que, de tener la anuencia de sus compañeras y compañeros legisladores, de todos modos lo consultará también a la base social y los comités organizados a nivel comunitario que tenemos. En su calidad de promotor, informó que solicitó al Consejo Consultivo del Instituto Mexicano para la Transformación de la Vida Pública que se convocara a asamblea el próximo 24 de septiembre, a fin de poder conocer si cuenta o no con el respaldo ciudadano organizado. Se trata de una estructura social de más de 6 mil 300 comités con más de 100 mil asambleístas, y tenemos 18 mil, casi 19 mil promotores comunitarios, desde nivel municipal. **Mier Velazco** manifestó que, desde su perspectiva, se debe anteponer la patria a por el bien de Puebla y las demás entidades federativas, por lo que resulta de suma relevancia lograr un presupuesto que dé estabilidad económica y bienestar a las y los mexicanos. Comentó que de ser necesario y si así lo considera la Coalición, me quedaré para garantizar la articulación de más de 250 votos que se requieren para tener Ley de Ingresos, que mantenga la estabilidad macroeconómica del país y presupuesto que redistribuya el ingreso. Expresó que toda la opinión entorno a este Presupuesto desnuda a la oposición y al Movimiento de Regeneración Nacional. Morena establece un modelo económico que cuida los indicadores macroeconómicos, sustentado en la política monetaria y en la política fiscal que genera redistribución del ingreso a partir de la inversión social. Mientras que la oposición busca la exención de impuestos, condonación de impuestos, cero inversión social, endeudamiento brutal e inestabilidad porque todo estaba sustentado en un modelo financiero.

SENADORA XÓCHITL GÁLVEZ; NO CULPARE A GOBIERNOS PASADOS POR INSEGURIDAD

La senadora del Grupo Parlamentario del Partido Acción Nacional (GPPAN), **Xóchitl Gálvez Ruiz**, virtual candidata del Frente Amplio por México, aseguró que no le echará la culpa al presidente **Andrés Manuel López Obrador** ni a **Felipe Calderón** por la situación de inseguridad en el país, pues afirmó que no es una persona que no pone pretextos que hace las cosas: Yo no soy una mujer que le va a echar la culpa al pasado. No le voy a echar la culpa ni a **Felipe Calderón** ni a **López Obrador**, yo no les voy a echar la culpa a ellos. La líder del Frente opositor, comentó que aún no podía hacer una propuesta para solucionar dichos problemas, sin embargo adelantó que para ello, estaría a favor de una reforma al Poder Judicial: En su momento estaré aquí presentando el cómo vamos a resolver el tema de la inseguridad, pero la solución obviamente tiene que ver con falta de capacidad técnica, de ministerios públicos, de jueces, de autoridades en todos los niveles, necesitamos fortalecer cada área y corrupción, incapacidad y corrupción es lo que te genera impunidad y la impunidad te genera más violencia. Estoy de acuerdo con una reforma al Poder Judicial, necesitamos mejorar la justicia, añadió que presentó una reforma constitucional para que los delitos menores pasen a ser tema de justicia civil. Ya que aseguró, parte de los arrestos son por delitos menores que mantienen distraídos a la justicia de delitos mayores. Se tiene que resolver en un sistema de justicia alternativa para que la justicia se enfoque en los delitos de extorsión, secuestro, homicidio. Tenemos muy distraído al Poder Judicial con un montón de delitos.

MARIO DELGADO; CONVOCO A MIEMBROS DE LA SOCIEDAD CIVIL PARA FIRMAR EL ACUERDO "UNIDAD POR LA TRANSFORMACIÓN"

El presidente nacional de Morena, **Mario Delgado**, convocó a miembros de la sociedad civil, líderes de organizaciones, militantes y simpatizantes de la Cuarta Transformación para atender el llamado de unidad con el objetivo de que el movimiento continúe en crecimiento y se respete su esencia. En la primera convocatoria para la firma del acuerdo: "Unidad por la Transformación" realizada en Morelia, Michoacán, el dirigente morenista expuso que, bajo propuesta de la Coordinadora de Defensa de la Transformación, **Claudia Sheinbaum**, el Consejo Nacional de Morena aprobó, de manera unánime, un gran acuerdo de unidad en el que se invitará a más gente para que participe en el movimiento. Hoy es el primer evento, la primera convocatoria, y nos complace que hoy muchos michoacanos y michoacanas se van a unir. En el evento "Unidad y Movilización", liderazgos políticos de Michoacán refrendaron la importancia de consolidar el movimiento, así como la suma al llamado de unidad. El líder del partido guinda relató los contenidos del acuerdo. Llamamos a la población a seguir avanzado en la regeneración de la nación, a construir un país que sea bueno y generoso para todas y todos los mexicanos. Aquí cabemos todos: las juventudes, las mujeres, los hombres y la diversidad; todas las clases sociales, campesinos, trabajadores y trabajadoras, comerciantes, artesanos, trabajadores independientes, trabajadoras del hogar, clases medias, científicos, los artistas, pequeños, medianos y grandes empresarios; todas las religiones y libre pensadores. Asimismo, señalo que el acuerdo plantea convocar a formar parte de este esfuerzo histórico a quienes han estado en esta causa desde sus orígenes, pero también a todas las personas de buena voluntad que se quieran sumar a ella, independientemente de su ideología, religión, posición social o filiación partidista. **Mario Delgado** remarcó: contribuyamos todos a seguir avanzando en la regeneración y el engrandecimiento de nuestra patria y trabajemos en la construcción de relaciones basadas en el humanismo, la dignidad, la igualdad y los derechos. Llamamos a dejar atrás los recelos y los agravios entre nuestros simpatizantes y militantes, pero también a quienes desde otras posiciones políticas y partidistas han estado luchando por objetivos compartidos. La Coordinadora de Defensa de la Transformación, **Claudia Sheinbaum**, afirmó que el movimiento ha entrado en un proceso nuevo, en el que el objetivo es ganar en 2024 para defender los logros alcanzados en el sexenio de **Andrés Manuel López Obrador**. Se trata de que no haya marcha atrás en los derechos conquistados, que no regresen a nuestro país los gobiernos del pasado. Por eso decimos ni un paso atrás en la Transformación de nuestro México, ni un paso atrás en la Transformación del país. Posteriormente se firmo el acuerdo "Unidad por la Transformación" **Mario Delgado**, presidente nacional de Morena, **Claudia Sheinbaum**, Coordinadora de Defensa de la Transformación; **Manuel Velasco**, senador del Partido Verde Ecologista de México; **Gerardo Fernández Noroña**, coordinador de vocerías y vinculación con organizaciones civiles; **Silvia Figueroa**, primera rectora mujer de la Universidad Michoacana de San Nicolás de Hidalgo; **Eduardo Orihuela Estefan**, presidente del Consejo Económico y Social de Michoacán; **Julio Arreola Vázquez**, presidente municipal de Pátzcuaro, así como otros 30 miembros de la sociedad civil, artistas, líderes comunales, representantes de las cámaras empresariales, diputados locales.

SENADOR HIGINIO MARTÍNEZ; SOLICITARÁ LICENCIA "HAY MUCHO QUÉ HACER POR EL ESTADO DE MÉXICO"

El senador **Higinio Martínez Miranda**, confirma que apoyará al gobierno de **Delfina Gómez** como Jefe de Gabinete una vez cumplido el requisito legal. Por lo que manifestó su respaldo a la gobernadora del Estado de México, **Delfina Gómez Álvarez**, y aclaró que no asistió a las actividades del 15 y 16 de septiembre en Toluca, Estado de México, porque aún no se le concede licencia en el Senado, para asumir el cargo de Jefe de Gabinete en la entidad. El legislador aclaró que informó, con anticipación, a la gobernadora que no asistiría a los festejos patrios, porque el nombramiento que me hizo, como Jefe de Gabinete y Proyectos Especiales de su Gobierno, fue anunciado públicamente el miércoles 13 de

septiembre. Para esa fecha no había presentado mi licencia en el Senado de la República, por lo cual no podía tomar protesta como funcionario de su gobierno en tanto no me sea concedida la licencia. Recalcó que no ha participado en las actividades de entrega-recepción debido a que el cargo es de nueva creación y destacó que tiene poco más de 13 años apoyando a la maestra **Delfina Gómez**, por lo que la apoyará como funcionario en su gobierno hasta el momento que ella lo decida. Hay mucho que hacer por nuestra entidad y la gobernadora cuenta con todo mi apoyo para ayudarla en las tareas que me encomiende y me ordene.

JESÚS ESTRADA FERREIRO; EL TRIBUNAL ELECTORAL DECIDE EL PROXIMO MIERCOLES SU FUTURO COMO PRESIDENTE MUNICIPAL DE CULIACÁN

Jesús Estrada Ferreiro, en espera del análisis del Tribunal Electoral del Poder Judicial de la Federación, donde se decidirá si regresa como Presidente Municipal de Culiacán. De acuerdo con el proyecto elaborado por el Tribunal, se propone la reinstalación inmediata de **Jesús Estrada Ferreiro** como Presidente Municipal de Culiacán, para que desde ahí pueda enfrentar los procesos penales en su contra. Esta propuesta será discutida y votada por los magistrados el próximo miércoles, 20 septiembre. El ex alcalde fue llevado a juicio político por el incumpliendo de las reformas a la Ley de Agua Potable, al negarse aplicar los descuentos para adultos mayores, así como negar el pago homologado de pensiones a viudas de policías. **Estrada Ferreiro** ante estos hechos fue separado de su cargo y en su lugar fue propuesto **Juan de Dios Gámez Mendívil** para ocupar la alcaldía de Culiacán. Su reincorporación no es un hecho, la propuesta se puede admitir o desechar.

ESTUDIO DEL IBD; DESTACA QUE EL EMPLEO FORMAL CRECE A MENOR RITMO EN ESTE SEXENIO

De acuerdo con una investigación de la Dirección General de Investigación Estratégica del Instituto Belisario Domínguez (IBD). **Jesuswaldo Martínez Soria y Adriana Vargas Flores**, presentaron un estudio titulado “Evolución y perspectivas del empleo formal. Datos y reflexiones iníciales para la formulación de un balance sexenal. Ahí indican que la trayectoria ascendente del empleo formal ha sido afectada por las crisis económicas y ha disminuido su ritmo de crecimiento en los últimos años. Adicionalmente, es necesario evaluar el impacto de acciones como la prohibición del outsourcing y la política de recuperación salarial. Aunque desde el año 2000 hasta la fecha la evolución histórica del empleo formal ha sido creciente, en lo que va de la actual administración la tasa de crecimiento de trabajadores asegurados en el IMSS ha sido menor a la registrada en sexenios anteriores. El estudio apunta que, si bien los efectos de la pandemia fueron de los más duros en la historia reciente de la economía mexicana, el impacto de la emergencia sanitaria se da en un momento en el que la trayectoria del empleo formal estaba ya en franca desaceleración. En ese sentido, advierte que es posible que las repercusiones en las capacidades productivas y en el mercado de trabajo hayan propiciado un fuerte debilitamiento en la tendencia de largo plazo del número de trabajadores asegurados y, con ello, el deterioro de sus perspectivas de crecimiento. La investigación sugiere evaluar la implementación y los resultados de distintas acciones públicas como la reforma laboral de 2019, en particular la prohibición de la subcontratación, la reforma al régimen de incorporación fiscal que creó el régimen de confianza, la política de recuperación salarial, los programas sociales orientados a la formación como Jóvenes construyendo el futuro, entre otras acciones gubernamentales que pueden haber incidido en el comportamiento del empleo formal.

DIPUTADA CAROLINA VIGGIANO; PRESENTA PROPUESTA PARA QUE LA PENSIÓN A ADULTOS MAYORES SEA A PARTIR DE LOS 60 AÑOS

La diputada **Carolina Viggiano Austria** presentó una iniciativa para que la pensión a adultos mayores se entregue a partir de los 60 años. Señalo que una de las razones que la llevo a presentar esta iniciativa es la dificultad para conseguir empleo a partir de esa edad, la reducción de la expectativa de vida de 75 a 71 años y los altos índices de inflación. La legisladora priista explicó que entre los 60 y 65 años es el momento más difícil para que una persona pueda mantenerse en su vida laboral, por lo que su bancada impulsa esta reforma al Artículo 4 de la Constitución. Aclaró que en el gobierno del presidente **Enrique Peña Nieto**, el programa era de 65 y más, mientras con la actual Administración se aumentó a 68 años; recalcó que, en estos últimos 5 años, con Morena, la expectativa de vida se redujo, situación que justifica la modificación en beneficio de este sector de la población. Señaló que la medida es importante, sobre todo en lugares donde hay indicadores de pobreza extrema como son los estados de Chiapas, Hidalgo, Guerrero, Oaxaca. La también secretaria general del PRI subrayó que es muy importante mantener la dignidad intacta de los adultos mayores, considerar que tienen que comprar medicamentos, entre otros enseres necesarios para su edad. **Moreira Valdez** recordó que el PRI votó a favor de que el derecho a la pensión de adulto mayor estuviera en la Constitución. Detalló que la expectativa de vida bajo debido al Covid, porque hay más pobreza que no permite al ciudadano adquirir sus medicamentos para enfermedades como el cáncer y por el crimen organizado. Añadió que la inflación está imparable, sobre todo en alimentos, hecho que afecta a las personas con pocos ingresos,

incluyendo al sector que se vería beneficiado con la propuesta de **Viggiano Austria**. Veamos si son tan valientes los de Morena y bajan el derecho a esta pensión a los 60 años. El PRI no está en contra de los programas sociales, está en contra de lo que se gastan en la burocracia.

DIPUTADO FERNANDO GARCÍA; DIFERENCIAR Y DELIMITAR EJERCICIO DE LA CIRUGÍA PLÁSTICA Y RECONSTRUCTIVA DE LA ESTÉTICA

El diputado **Jesús Fernando García Hernández** (PT) presentó una iniciativa que reforma la Ley General de Salud y el Código Penal Federal para diferenciar y delimitar el ejercicio de la cirugía plástica y reconstructiva de la cirugía estética o cosmética. Toda vez que ambas ramas de la medicina tienen ámbitos y técnicas de intervención diferentes, situación que ha sido pasada por alto por parte de autoridades sanitarias. Explicó que la cirugía estética se realiza a pacientes sanos que buscan cambiar zonas de su cuerpo con fines de belleza, mientras que la plástica o reconstructiva se enfoca en atender a pacientes que sufren las secuelas en su cuerpo de algún accidente o enfermedad, por lo que es crucial incluir esto expresamente en la Ley General de Salud y así evitar errores de interpretación. El legislador consideró imperativo esta distinción ya que existe confusión entre una y otra, lo que genera que frecuentemente se llegue a creer que es la misma disciplina. Advirtió que muchos de los procedimientos de cirugías estéticas son realizados por médicos no capacitados, o peor aún, por personas que ni siquiera cuentan con la licenciatura en medicina. La Comisión Federal para la Protección contra Riesgos Sanitarios (Cofepris) emitió una alerta sanitaria en 2018 por el aumento en la prestación de servicios de cirugía estética. Pseudocirujanos estéticos que usurparon la profesión médica y proliferaron en todo el país, ocasionado un grave problema de salud pública debido a su falta de preparación, generando severas secuelas en la población, desde enfermedades crónicas, mutilaciones, hasta el deceso. **García Hernández** reveló que en la legislación mexicana no se regula la existencia del posgrado de especialidad en cirugía estética porque no existe en el Programa Nacional de Residencias Médicas y esa es la razón por la que la Secretaría de Educación Pública no expide cédulas de especialidad. Sugirió que se considere esta situación por las academias nacionales y colegios del gremio formalmente constituidos. Asimismo sostuvo que en la legislación correspondiente se tendrán que señalar las acciones que inhiban y prohíban esta práctica por parte de pseudocirujanos. Así como para las instituciones que, ilegalmente, emitan títulos sin haber dado una preparación adecuada y que no estén avaladas por el Comité Nacional de Consejos de Especialidades Médicas, y sus respectivas sentencias.

PAPA FRANCISCO; PROTEGER LA DIGNIDAD HUMANA ANTE EL FENÓMENO MIGRATORIO

El papa **Francisco** pidió proteger la dignidad humana ante el fenómeno migratorio, tras una semana en la que la llegada de miles de personas a las costas italianas ha puesto el foco mundial en la migración hasta Europa a través del Mediterráneo. No es un desafío fácil, como también lo demuestran las noticias de los últimos días, pero que debemos afrontar juntos, ya que es esencial para el futuro de todos, que sólo será próspero si se construye sobre la base de la fraternidad. **Francisco** insistió en que la dignidad humana y las personas concretas, especialmente las más necesitadas deben priorizarse ante cualquier medida. Asimismo recordó que en su próximo viaje a la ciudad francesa de Marsella, el 22 y 23 de septiembre, los líderes eclesiásticos y civiles promoverán caminos de paz, colaboración e integración con especial atención al fenómeno migratorio. La misa de **Francisco** en Marsella, a la que acudirá el presidente francés **Emmanuel Macron**, será el evento central de la iniciativa 'Reencuentros Mediterráneos', que acogerá la ciudad rica de pueblos y llamada a ser puerto de esperanza. El pasado mes de agosto el papa **Francisco** denunció que desde principios de año ya han muerto casi 2 mil hombres, mujeres y niños tratando de llegar a Europa cruzando el mar Mediterráneo y pidió esfuerzos políticos y diplomáticos para evitar nuevas tragedias como el último naufragio en el que 41 personas perdieron la vida. Con dolor y vergüenza debemos decir que desde principios de año ya han muerto casi 2 mil hombres, mujeres y niños en el mar intentando llegar a Europa, una herida abierta en nuestra humanidad.

www.hectormunoz.com.mx/
Twitter @hector munoz
Instagram jhectormunoz
Facebook Héctor Muñoz

PERIÓDICO	PÁGINA	FECHA	SECCIÓN
EL HERALDO DE MÉXICO	0	18/09/2023	OPINIÓN

El Sector Energético en el Paquete Económico 2024

Al respecto, esta reducción obedece a que los precios estimados del barril de petróleo disminuyen al pasar de 67 dólares en 2023 a 56.7 dólares en 2024

MANUEL RODRÍGUEZ GONZÁLEZ

La Secretaría de Hacienda y Crédito Público (SHyCP) hizo entrega a la Cámara de Diputados del Paquete Económico para el Ejercicio Fiscal 2024, integrado por los Criterios Generales de Política Económica, la Iniciativa de Ley de Ingresos de la Federación y el Proyecto de Presupuestos de Egresos de la Federación (PPEF-2024).

Ahora, la Soberanía Popular representada en el recinto Legislativo de San Lázaro, ejercerá su facultad exclusiva de aprobar el Presupuesto de Egresos de la Federación, previo examen, discusión y, en su caso, modificación del proyecto enviado por el Ejecutivo Federal, una vez aprobadas las contribuciones que, a su juicio, deben decretarse para cubrirlo, tal y como lo establece el artículo 74 constitucional.

> El Gasto Neto Total de la Administración Pública Federal tiene estimado en el PPEF-2024 para el Ramo 18 de Energía, un presupuesto de 193 mil 125.8 millones de pesos, al incrementarle 143 mil 774.2 millones de pesos, lo cual equivale a un aumento real de 273.4% en comparación al año de 2023 que fue de 49 mil 351.6 millones de pesos.

En el rubro de Política de Ingresos de la Administración Pública Federal de los Criterios Generales de Política Económica 2024, con relación al ámbito energético tiene previsto para 2024 ingresos petroleros por 1 billón 048 mil 069.4 millones de pesos, monto inferior en 269 mil millones de pesos respecto a lo estimado en el 2023, lo que representa en términos reales una reducción de 24.1%.

Al respecto, esta reducción obedece a que los precios estimados del barril de petróleo disminuyen al pasar de 67 dólares en 2023 a 56.7 dólares en 2024; y también se explica que esto se debe a que se espera un aumento de los inventarios globales de crudo respecto al año anterior, lo cual reduce la presión en los precios.

Además, de que el impacto del precio de los hidrocarburos será compensado parcialmente, al estimarse que la plataforma de producción nacional incremente a 1 millón 983 mil barriles diarios, lo que significa un aumento de 28 millones de barriles diarios con relación al estimado del cierre del año de 2023 y de 111 millones de barriles diarios con respecto a lo proyectado en los Criterios Generales de Política Económica 2023.

En materia de gas natural, los Criterios Generales de Política Económica 2024, calcula un precio promedio de 3.5 dólares por 1 millón de Unidades Térmicas Británicas (MMBtu), un incremento de 0.9 dólares por MMBtu con relación al ejercicio de 2023 donde registró una cotización de 2.6 dólares por MMBtu; esto se explica por la incertidumbre y riesgos estructurales de una menor oferta global de la molécula, agudizado por el conflicto bélico en curso que se libra en Ucrania, lo cual hace previsible un mayor recorte del abasto de gas por parte de Rusia durante el periodo invernal.

POR MANUEL RODRÍGUEZ GONZÁLEZ

DIPUTADO FEDERAL

PRESIDENTE DE LA COMISIÓN DE ENERGÍA

DE LA LXV LEGISLATURA DE LA CÁMARA DE DIPUTADOS DEL H. CONGRESO DE LA UNIÓN

WWW.MANUELRODRIGUEZ.MX

PERIÓDICO	PÁGINA	FECHA	SECCIÓN
EL UNIVERSAL	14	18/09/2023	OPINIÓN

MARGARITA ZAVALA

Los jesuitas: precursores intelectuales de nuestra Independencia

En estos días celebramos el inicio del movimiento que nos daría vida como nación independiente. Por eso comparto con ustedes una breve reflexión histórica sobre los jesuitas y su poco reconocido papel como precursores intelectuales de la Independencia de México.

Aunque recordamos el 15 de septiembre y el "Grito de Dolores" como la fecha y el evento que dan inicio a esta lucha, la verdad es que se trató de un movimiento que inició en el terreno de las ideas, y los jesuitas tuvieron un papel muy importante antes de las primeras batallas del cura Hidalgo en Guanajuato.

Las ideas protonacionalistas se remontan a finales del siglo XVI. En los siglos XVII y XVIII llegó a Europa el despertar de la filosofía racionalista de Descartes y otros pensadores. Pero en México, esos libros estaban al alcance de muy pocos. Eran obras que llegaban por contrabando y en pocas cantidades.

En México, unos importantes difusores de la ilustración fueron los jesuitas. Su labor educativa, que es universalmente conocida, les permitió ir transmitiendo estas ideas a través de impartir clases, sin necesidad de escribirlas por el riesgo que corrían frente a la inquisición.

Los jesuitas comenzaron a manejar un concepto muy importante: la nacionalidad. ¿Qué eran los nativos de la Nueva España? No eran españoles. Tampoco eran indígenas. Se trataba ya de una nación distinta: la mexicana. En esa reflexión estaban, cuando en 1767, expulsaron a los jesuitas de España y sus colonias.

Francisco Xavier Alegre, Juan Luis Maneiro y, desde luego, Francisco Javier Clavijero fueron jesuitas destacados que reflexionaron profundamente sobre el significado de ser mexicanos en términos de historia, cultura e identidad.

Las ideas de los jesuitas influyeron, por ejemplo, en dos protagonistas de la lucha por la independencia. En Valladolid —hoy Morelia—, un alumno destacado de los jesuitas fue quien después sería seminarista: Miguel Hidalgo. Este joven sería un gran lector y estudioso de Francisco Suárez, jesuita también (de quien después prohibirían sus lecturas). Otro alumno destacado, llamado José María Morelos, estudió bajo el rectorado de Hidalgo, en el Colegio de San Nicolás, fundado por otro precursor de México: Vasco de Quiroga.

Desde luego, hubo muchos otros factores históricos, económicos y políticos mucho más conocidos y analizados que detonaron esta lucha, como la Revolución Francesa, la Independencia de Estados Unidos y las guerras napoleónicas y sus consecuencias para España.

Es innegable que los jesuitas construyeron desde las ideas y la educación el camino para la independencia de México y es justo reconocerles su papel como precursores intelectuales de nuestra Independencia. ●

Diputada federal

PERIÓDICO	PÁGINA	FECHA	SECCIÓN
EL HERALDO DE CHIHUAHUA	0	18/09/2023	OPINIÓN

LILIA AGUILAR GIL

Tierras sin ley

La negación e invisibilización no son buenos consejeros para nadie, y mucho menos para las y los gobernantes. Y esa es la actitud que han tomado respecto a violencia casi estructural que se lleva a cabo en contra de las y los defensores de derechos humanos en las zonas serranas de Chihuahua. Y en ese fenómeno que se niegan a atacar las autoridades, está el desplazamiento forzado que ocurre en estas zonas y hoy, también la violencia de género pues fueron dos mujeres quienes fueron víctimas no solo de quienes jalaron los gatillos, sino de la omisión de las autoridades.

Las zonas indígenas en la Sierra Tarahumara, constituyen pulmones muy importantes para el planeta, razón por la cual las convierten en territorios de disputa por los recursos madereros que ahí conviven, y que son causa de amenazas y asesinatos que no sólo involucran al crimen organizado, sino a grandes intereses comerciales que buscan saquear estos recursos sin ningún cuidado por el planeta, situación que las comunidades indígenas sí llevan a cabo y eso los convierte en víctimas de desplazamientos forzados hasta asesinatos.

Y aquí, lamentablemente Chihuahua tiene un mal historial en lo que a violencia en contra de defensoras y defensores de derechos humanos en las zonas serranas del estado, hasta hace un año, teníamos 36 casos, 14 de los cuales han ocurrido en la comunidad de Coloradas de la Virgen.

De acuerdo con el Centro Mexicano de Derecho Ambiental (Cemda), en los últimos nueve años, de 2012 a 2020, se perpetraron 564 agresiones contra personas defensoras ambientales en México, en donde Oaxaca es la más afectada, seguida por Sonora, Estado de México, Puebla, Chihuahua, Guerrero y Veracruz.

La organización Global Witness señala que, a nivel global, la explotación forestal fue el sector con la mayor cantidad de asesinatos (23 casos), y en donde México, se dio un aumento en los asesinatos relacionados con la tala y deforestación, con un registro de nueve casos en 2020. En este contexto, en Chihuahua los ambientalistas indígenas están en un peligro latente: hostigamiento, desplazamiento y amenazas, hasta asesinato por defender su territorio y proteger el medio ambiente.

El más reciente informe de informe de Global Witness señala a México como el tercer país más letal para los medioambientalistas y defensores de la tierra en 2022: 31 asesinatos, solo por detrás de Colombia (60) y Brasil (34).

PERIÓDICO	PÁGINA	FECHA	SECCIÓN
EL HERALDO DE CHIHUAHUA	0	18/09/2023	OPINIÓN

En días pasados fueron asesinadas Gloria Cañez Chávez, una defensora de los derechos de los rarámuris de 63 años, y su hija Sally Avella Cañez, de 23, fueron acribilladas por más de 50 disparos en el municipio de Balleza. Las versiones acerca de si eran o unas legítimas defensoras de los derechos ambientalistas o si eran parte interesada en la explotación de las tierras, es un debate que corresponde resolver en las investigaciones, sin embargo, ni eso justifica los asesinatos, porque entonces se habla de una falta de Estado de Derecho a todas luces.

Habrá que avisarle a la gobernadora y al secretario de seguridad que ya fue demasiada invisibilización, y no de ahora, de décadas y que es ya no necesario, es urgente que se realice una estrategia multidireccional que ataque todas las consecuencias que estas situaciones están generando.

PERIÓDICO	PÁGINA	FECHA	SECCIÓN
EL HERALDO DE MÉXICO	5	18/09/2023	OPINIÓN

A FUEGO LENTO

#OPINIÓN

Gozan de alta popularidad y ambos podrían aparecer en las boletas electorales de 2024, aunque hay experiencias de fracaso en parejas políticas

MARIANA Y SAMUEL, LA PAREJA DEL MOMENTO

El gobernador de Nuevo León, **Samuel García**, se ha convertido en uno de los mandatarios más populares del momento gracias a su gestión, pero en gran medida al carisma y simpatía de las que goza su esposa **Mariana Rodríguez**, con importante influencia en las redes sociales.

Tal es la popularidad de la que goza ella que el mandatario la *destapó* para contender por una senaduría el próximo año.

El partido naranja no *le hizo feo* a la propuesta porque Samuel, a su vez, *va que vuela* por la candidatura presidencial, con todas las complicaciones que esto significa para el joven mandatario.

Pero están dispuestos todos a *correr el riesgo* porque si bien no goza Mariana de una carrera política como tal, sí es muy reconocida por la gente por su activismo en redes sociales.

Es una ***influencer*** a la que dentro y fuera de MC reconocen ampliamente por su carisma, simpatía y excelente trato, más aún porque es una mujer que influye mucho, para bien, en las decisiones del gobernador.

Sin embargo, el hecho de que se postule no garantiza en automático que gane la senaduría porque enfrente tendría a una rival muy fuerte por parte de Morena:

Clara Luz Flores, titular del **Secretariado Ejecutivo del Sistema Nacional de Seguridad Pública**.

Recordemos que ella fue la principal contrincante de Samuel en la elección para gobernador, pero terminó en el cuarto lugar de la contienda por una maniobra del priista **Adrián de la Garza**.

Hoy las cosas cambiaron en el estado. El gobernador enfrenta una ***embestida*** del bloque conformado por PRI, PAN y PRD, y a los morenistas.

Por parte del frente se perfila **De la Garza** y el panista **Fernando Canales**, y como parte de la fórmula con Clara Luz se menciona el nombre de **Tatiana Clouthier**.

Más aún, en este momento como marca, Morena se coloca por encima de Movimiento Ciudadano y el Frente opositor.

Bajo estas consideraciones nada fácil la tienen **Mariana y Samuel**, porque si bien es cierto que son la pareja política más reconocida del momento, eso no garantiza el triunfo.

Hay historias de esposas que han aspirado a un cargo y resultaron un fracaso, como la de **Martha Sahagún y Vicente Fox** o la de **Felipe Calderón y Margarita** Zavala. O hasta la de los estadounidenses **Clinton y Hillary**.

A MC no le preocupan las nominaciones de Claudia y Xóchitl

***

MOVIMIENTO CIUDADANO no *lleva prisa*, respetará los plazos legales y bajo ninguna circunstancia irá en alianza el próximo año.

Dante Delgado, el líder nacional del partido naranja, *machaca*, a más no poder, la ruta que seguirán de cara a la elección presidencial.

No solo eso, no le preocupan las nominaciones de **Claudia Sheinbaum y Xóchitl Gálvez**, porque MC tiene mejores y más candidatos como **Samuel García, Luis Donaldo Colosio, Patricia Flores y Jorge Álvarez**, entre muchos otros y otras.

***

HIGINIO MARTÍNEZ anda enojado con **Delfina Gómez**. Al parecer, al senador no le gustó el puesto de **Jefe de Gabinete y Encargado de Proyectos Especiales** –lo que sea que signifique– y mostró su enfado ausentándose de la toma de protesta que la gobernadora le hizo a su nuevo gabinete.

Me dicen que Higinio ansiaba encabezar la **Secretaría de Finanzas**; sin embargo, al no ser de las confianzas de la maestra, no le alcanzó más que para un *premio de consolación*.

De ahí que, haciendo *berrinche*, tampoco asistió a la ceremonia del Grito de Independencia, al primer minuto de gobierno de Delfina, ni al Desfile Militar.

***

Y como dice ***el filósofo… Nomeacuerdo:*** *"La fama es como un plátano: madura cuando menos te lo esperas y a menudo se pudre rápidamente".*

ALFREDO@ELHERALDODEMEXICO.COM / @ALFREDOLEZ

PERIÓDICO	PÁGINA	FECHA	SECCIÓN
EL FINANCIERO	32	18/09/2023	OPINIÓN

Mi fiesta

TELÓN DE FONDO

Edmundo Jacobo Molina

Exsecretario ejecutivo del Instituto Nacional Electoral (INE)

Opine usted:
opinion@elfinanciero.com.mx

En cualquier país se buscan símbolos que contribuyan a la construcción de identidad nacional, de manera tal que sus habitantes se reconozcan como pertenecientes a una comunidad con rasgos distintivos frente a otras. Qué mejor simbolismo que el momento de la constitución de la nación.

Así, en nuestro país, una vez más el 15 y el 16 de septiembre, acudimos a refrendar nuestra mexicanidad. Pero ¡oh sorpresa!, resulta que no todos estuvieron invitados a la celebración. Quien encabezó los festejos hizo de los mismos, este año, una fiesta personal y excluyó a quienes no coinciden con sus puntos de vista.

Dos de los tres sostenes del poder público, el Legislativo y el Judicial, nada más y nada menos, no fueron invitados a la conmemoración de nuestra Independencia porque no son afines al régimen. Y justo no tendrían por qué serlo, ya que cada uno tiene sus propias atribuciones, y unos y otros son contrapesos entre sí, en particular esto adquiere particular relevancia en un sistema presidencialista como el nuestro.

La cuestión no es menor y podría formar parte del anecdotario y de las páginas de sociales. Las crónicas de los diarios en el apogeo de los regímenes priistas estaban llenas de reseñas sobre el trato que el mandatario en turno daba a sus invitados, la calidez o lejanía indicaban la simpatía que dispensaba a sus invitados, pero los representantes de los Poderes de la Unión siempre estuvieron incluidos, y el mismo protocolo se repitió durante los gobiernos de la transición.

Lamentablemente, lo anterior no es una crónica de color, rosa o política, sino evidencia de una forma de entender el país y a sus instituciones.

No soy ingenuo, he sido testigo de múltiples ocasiones en las que el gobernante en turno, en México y otros países, se apropia de los simbolismos patrios para ser el centro de la historia y dar vuelo al culto a su personalidad, pero se cuidaban las formas y más en víspera de la conclusión de su gestión.

Día tras día el presidente da muestras de lo que ya decidió: cómo serán las campañas de sus correligionarios y de su participación en ellas.

Campañas que estarán marcadas por la polarización y la lógica del amigo-enemigo. Apuesta por su base de apoyo, por su clientela política y a descalificar a los contrincantes incluyéndolos en SU narrativa de la historia patria como los enemigos, desertores, antipatriotas, conservadores, etcétera.

El actual presidente renunció a serlo de todas y todos, y eso lo exhibirá hasta la conclusión de su gestión. La estrategia es muy clara, no hay secretos, está expuesta en el discurso y además claramente manifiesta en el presupuesto que para el próximo año puso a la consideración de la Cámara de Diputados. Se trata de utilizar los recursos públicos con claras intenciones electorales.

La oposición tendrá la difícil tarea de ventilar el escenario político con un discurso que, sin dejar pasar las mentiras y los infundios, pueda pintar un panorama atractivo para amplios sectores de la población que están desencantados de la política y que pueden no distinguir a unos de otros en el lodazal.

La cuestión es poner en el centro los grandes y pequeños problemas y sus soluciones, es decir, desde el macro tema de la inseguridad hasta la insuficiencia sanitaria en las localidades. Quien piense que solo el anti 4T bastará para ser competitivo se equivoca, es más, ese solo planteamiento está condenado al fracaso.

No estoy aquí para dar consejos a nadie, pero sí para reclamar desde la ciudadanía respeto, que se entienda que la política tiene su razón de ser en aquellos a los que quieren *gobernar* y/o *representar*. Respeto o las aguas se desbordarán.

Volvamos al principio de este breve relato; que el actual presidente pretenda apropiarse de los símbolos que dan identidad a la mexicanidad y equipararse a figuras señeras no es el problema, todo gobernante lo ha intentado. El problema es que rememore episodios históricos en los que el culto a la personalidad se imponía como justificación de atrocidades y destino incuestionable.

Por cierto, habría que recordar que el Grito de Independencia se dio un 16 de septiembre de 1810 y que se festeja el 15 de ese mes por decisión de Porfirio Díaz, quien hizo coincidir ese hecho con su cumpleaños apropiándose de la fiesta nacional, ¿coincidencia?

Esperemos que la próxima edición de los libros de texto o la propaganda de las campañas no usen la imagen del actual presidente equiparándolo con Hidalgo, Morelos, Zapata, Cárdenas y demás héroes nacionales, el paso de los años lo colocará en su justo lugar.

POSDATA: ¡Arrancan! Los recorridos por el país de quienes "coordinan" los dos frentes políticos que compiten ya por la Presidencia de la República. Menudo reto para las autoridades electorales o al menos, si se van a imponer los hechos sobre las reglas, esperemos que sea por el bien de enriquecer el debate nacional y conquistar el interés y la consecuente participación ciudadana.

Los poderes Legislativo y Judicial no fueron invitados a la conmemoración de nuestra Independencia porque no son afines al régimen actual.

El Grito de Independencia se dio un 16 de septiembre de 1810 y se festeja el 15 de ese mes por decisión de Porfirio Diaz, quien hizo coincidir con su cumpleaños.

PERIÓDICO	PÁGINA	FECHA	SECCIÓN
EL ECONOMISTA	44	18/09/2023	OPINIÓN

Globali... ¿qué?

Fausto Pretelin Muñoz de Cote
@faustopretelin

La personalidad real de AMLO aflora en las fiestas

En las fiestas surge la verdadera personalidad del presidente López Obrador.

Él cree que son sus fiestas, no las del Estado, y como tal, se reserva el derecho de admisión. Su enfoque iliberal le hace creer que su poder está por encima de jueces y legisladores.

AMLO no se reúne con la oposición porque él cree que se ha fabricado en su humanidad un "alma moral anti corruptora" que le impide hacerlo.

En su fiesta inaugural (1 de diciembre de 2018) AMLO invitó al dictador y posible maquinador de crímenes de lesa humanidad Nicolás Maduro Moros.

En las fiestas AMLO entrega premios. Unos de ellos fue el Águila Azteca (su premio, no del Estado) para el represor cubano Miguel Díaz Canel. Merecido blasón por haber reprimido las manifestaciones del 11 de julio de 2021. AMLO se había tardado en entregar el premio. Lo hizo el 11 de febrero de 2023.

AMLO se siente más cercano a Maduro, Díaz-Canel y a Ortega que a Biden. Los dogmas le imponen a AMLO la ruta a seguir.

El presidente AMLO tiene varias personalidades. Una de ellas le permite acercarse con Estados Unidos.

AMLO se sentía más cómodo con Trump porque a ambos les estorba la institucionalización de la relación bilateral. El mexicano inventó el Entendimiento Bicentenario para intentar reducir de tamaño el carril de la DEA. Sus agentes trabajan en México de manera permanente. AMLO supo desde el inicio de su gobierno que a Estados Unidos no le generó confianza su política de besos y abrazos.

El T-MEC como seguro de vida para el país. AMLO lo entiende y lo razona, pero él ha decidido violar la normativa del acuerdo pese a los paneles. El nacionalismo energético anterior al neoliberalismo es la época que le sienta bien a AMLO; nada de aceptar tonterías como la ventaja comparativa de David Ricardo.

AMLO presume con orgullo el valor de las remesas: 30,238 millones de dólares en el primer semestre de este año. Las remesas son el mapa de expansión de México. AMLO entiende que el mexicano que vive en Chicago y envía remesas, en realidad lo hace desde México y para México.

Su personalidad de las mañaneras es la del actor anti estadounidense.

La ocurrencia es su estrategia en política exterior.

A AMLO le hubiera gustado viajar a La Habana para participar en el G-77 más China.

No pudo por dar el grito del 15.

Pero le encomendó a Alicia Bárcena armonizar el discurso bajo la naturaleza anti estadounidense que encabezaron Lula y Díaz-Canel.

Es claro que Bárcena piensa que encabeza la Cepal. A Cuba no se puede viajar con rasgos de demócrata. Lo mejor es hablar de otros temas, como el de la pobreza, por ejemplo.

Sobre el desfile de militares rusos en México, AMLO actuó con coherencia. Simplemente hay que recordar que suya es la orden de no regresar a la embajadora Olga García Guillén a la capital de Ucrania. La página web de la embajada mantiene su nombre, pero ya no lo es. Y no regresará. AMLO no reabrirá la embajada.

La política exterior, para AMLO, es una fiesta. Por eso nombró a Marcelo Ebrard como secretario: lo usó para comprar vacunas y camiones, pero no para desarrollar una política exterior. Ahora, nombra a Alicia Bárcena para que continúe en el papel de secretaria general de la Cepal, pero desde México.

AMLO y su política exterior nos recuerda a Peter Sellers, protagonista de *La Fiesta*; una película rodada en 1968. Es él la política exterior mexicana.

PERIÓDICO	PAGINA	FECHA	SECCIÓN
MILENIO	3	18/09/2023	OPINIÓN

SIN RODEOS

DIEGO FERNÁNDEZ DE CEVALLOS

El otro fentanilo

La carranceada de Morena y sus garrapatas en contra de Marcelo Ebrard (y el patatús de éste) demuestran cómo se las gasta el oficialismo cuatrotero puertas adentro, y qué hará en el proceso electoral federal.

De ese episodio sólo queda indeleble para los anales de la ignominia el esfuerzo desesperado de la corcholata más inteligente y experimentada, tratando de ser acariciada por el amado dedo: prometió crear una nueva Secretaría de Estado y poner al frente de ella (sí, créalo usted) ¡a un hijo de Tartufo! El calibre de esa bajeza rebasa hasta lo imaginable.

Todo fue una carnada: durante más de 2 años la voz divina tronó diciendo: "es Claudia"; hubo un derroche multimillonario de dinero público en su favor; operó la cargada de gobernadores oficialistas y Secretarías de Estado para beneficiarla. Las cartas estuvieron marcadas a la vista de todos, incluido Marcelo.

Lo más agraviante de esa indecencia es la impunidad con la cual se solapará el multimillonario saqueo a las arcas públicas. El propio Ebrard lo denunció en varias ocasiones, pero "en México ya se acabaron la corrupción y la impunidad".

Ahora viene lo tupido: las ambiciones personales en la disputa por veinte mil cargos públicos, y es tiempo de "chapulines" brincando de un lado a otro y a otro más.

Ahora viene lo tupido: las ambiciones personales por los 20 mil cargos públicos en disputa

Por lo degradado de la vida pública abundan los políticos siempre dispuestos a pronunciar encendidos discursos para "justificar" sus traiciones; les sobran motivos para arriar banderas, pasarse al bando contrario y disparar contra la trinchera poco antes ocupada por ellos. Por eso, debemos recordar la advertencia de Gómez Morín, fundador del PAN hace 84 años: "que no haya ilusos para que después no haya desilusionados".

El presupuesto federal para 2024 facultará al narcogobierno un endeudamiento por más de 400 mil millones de pesos, con los cuales tratará de seguir cooptando el voto de los menesterosos.

Hoy, como nunca, las mujeres y los jóvenes son la más fuerte y genuina esperanza para sanar y engrandecer a México.

No perdamos más tiempo: mover a millones de apáticos para lograr su participación, con valor y generosidad en las próximas elecciones es tarea impostergable del Frente Amplio por México. Parece una ironía, pero esa multitud de ausentes tiene en sus manos el resultado electoral y el destino de México. El abstencionismo es hoy el fentanilo asesino de la democracia.

PD. Estalló el caguengue gritando: Este palacio es mío, El Grito es mío, y yo digo quiénes vienen a mi fiesta. A mí no me salgan con que la Constitución deposita el Supremo Poder de la República en el Legislativo, el Ejecutivo y el Judicial. ¡El Poder soy Yo! ¡Viva don Benito! ¡Viva la República! ¡Viva la Democracia! ¡Viva la Revolución de las Conciencias! ¡Viva la Fraternidad Universal! ¡Viva el Amor! ¡Viva Yo! ¡Viva Yo!

PERIÓDICO	PÁGINA	FECHA	SECCIÓN
EL UNIVERSAL	14	18/09/2023	OPINIÓN

MAURICIO MERINO

La forma es fondo

Que no hayan sido invitados a la ceremonia ritual del Grito de Independencia no es solo una descortesía sino un rasgo inequívoco del gobierno de un solo hombre. El presidente no es el dueño del Estado, sino su primer mandatario: el primero que debe obedecer los mandatos que le otorga su investidura. Convertido en el prócer de su propia causa, ha perdido todas las formas, como si la presidencia le perteneciera.

Excluir a los poderes Legislativo y Judicial de esas ceremonias bajo el argumento de que el segundo no merece respeto, revela con claridad la voluntad de concentrar todos los poderes en un mando único. Es inútil seguir disfrazando esa vocación unitaria bajo un montón de palabras que se niegan en los hechos a cada paso. La entrega del supuesto bastón de mando a quien ha designado como su sucesora fue un signo revelador por sí mismo. Y ahora sigue este: el desdén y la majadería personal hacia otros funcionarios legítimos, cuya autoridad se ha propuesto desconocer.

Vale la pena recordar los acontecimientos recientes, para anticipar las conductas autoritarias que podrían venir enseguida. El presidente quiso controlar a la Corte a través de su presidente de turno. Lo logró parcialmente, mientras el ministro Zaldívar Lelo de Larrea fue el titular de esa institución del Estado y luego intentó dominarla por dentro, imponiendo como sucesora a la ministra Yasmín Esquivel, quien ha sido invariablemente leal a las posiciones del Ejecutivo. Pero no tuvo éxito. Tras el escándalo generado por la muy cuestionada autoría de la tesis de licenciatura de la candidata del presidente, los ministros optaron por Norma Piña, quien asumió el cargo con autonomía y distancia republicana. Y a partir de ese momento, se inició una ofensiva frontal en contra del Poder Judicial, que no ha cesado un segundo y que el propio presi-

PERIÓDICO	PÁGINA	FECHA	SECCIÓN
EL UNIVERSAL	14	18/09/2023	OPINIÓN

dente reveló con desparpajo en una de sus conferencias de prensa.

El Ejecutivo se ha burlado de las decisiones tomadas por la Suprema Corte una y otra vez. Con chicanadas jurídicas, ha desacatado el cumplimiento de sus sentencias en materia de transparencia y ha pasado por encima de las decisiones judiciales en defensa de sus proyectos personales. Ha formulado acusaciones gravísimas sobre la conducta de las y los ministros, acusándolos incluso de ser delincuentes de cuello blanco y ha promovido una campaña de desprestigio sin tregua, acompañada de varios episodios violentos en la sede del Poder Judicial. La lógica política de esa conducta es nítida: mientras obedecieron fueron más o menos tolerados; al desobedecer, han sido atacados sin matices.

Algo similar sucedió con el INE: Lorenzo Córdova y Ciro Murayama, quienes se mantuvieron independientes del Ejecutivo en todas sus decisiones, fueron (y siguen siendo) blanco de una ofensiva política implacable orquestada desde la presidencia de la República. Al salir de sus cargos, el presidente midió la menguada autonomía política de las nuevas autoridades electorales y, acto seguido, les pasó el camión por encima: su partido inició campañas anticipadas y se burló de las normas que prohíben casi todo lo que se hizo a la vista de todo el país. Por si eso no bastara, ahora ha decidido emplear la mayoría que lo respalda en la Cámara de Diputados para minar el presupuesto de ambas instituciones, con saña especial sobre el Poder Judicial.

Mientras obedecieron fueron más o menos tolerados; al desobedecer, han sido atacados.

Basta sumar dos más dos para saber que el presidente hará todo lo que estime necesario para hacerse de la mayoría absoluta en el 2024, sin ningún respeto por la legalidad. Ya lo ha venido haciendo y nada augura que modificará su conducta. Los poderes no fueron invitados a los festejos patrios, porque el presidente quiere borrarlos hasta de los balcones de su Palacio, para evitar que quieran porfiar en eso de que la ley es la ley. ●

Investigador de la Universidad de Guadalajara

PERIÓDICO	PAGINA	FECHA	SECCIÓN
MILENIO	39	18/09/2023	OPINIÓN

El *Cuau* y un grito de placer

¿De verdad alguien podría considerar a Blanco como un candidato a la Jefatura de Gobierno de CdMx? Según Gamés, nadie en su sano juicio votaría por un retardado mental (por favor, no vayamos a empezar con lo del agravio y esas cosas)

UNO HASTA EL FONDO

GIL GAMÉS
gil.games@milenio.com

Repantigado en el mullido sillón del amplísimo estudio Gil hesitaba: ¿de verdad alguien podría considerar a Cuauhtémoc Blanco como un candidato a la jefatura de gobierno de Ciudad de México? Según Gamés, nadie en su sano juicio votaría por un retardado mental (por favor, no vayamos a empezar con lo del agravio y esas cosas), pero con la pena, ya votaron a ese morón para gobernador de Morelos y destruyó el estado. Otra vez, no vayamos a empezar con que Graco Ramírez había hecho un daño terrible antes.

Pues con la novedad de que el gobernador de Morelos va a disputar la candidatura contra Omar García Harfuch y Clara Brugada; ándale, ¿cómo la ven?, Gilga lo leyó en su periódico *El País* en una nota de Georgina Zerega: Consultado sobre sus posibilidades reales el gobernador dijo: "esto es como el futbol y que gane el mejor". Mario Delgado ha explicado que el próximo lunes se emitirán las convocatorias para la candidatura a la jefatura de Gobierno de la Ciudad de México y para las ocho gubernaturas a disputarse en los comicios de 2024.

Blanco señaló, ante las preguntas de los reporteros: "¿Qué me voy a achicar? No me achicaba con los alemanes ni con los italianos, menos con los aspirantes". Escribe Zerega: "Envuelto en acusaciones por sus vínculos con la delincuencia organizada, su máximo defensor ha sido el Presidente, quien ha asegurado en múltiples ocasiones que buscan golpearle por la víspera de la campaña electoral".

Dios de bondad. Gilga no quiere pasarse de listo, pero el solo pensamiento de que Blanco pueda ser Jefe de Gobierno de la ciudad lo perturba. Ahora mal sin bien: si el electorado quiere votar por este sujeto que cree que el futbol es como la vida política, allá ellos y acá nosotros.

Le dan al *Fisgón* el lugar del presidente del Senado, y a Pedro Miguel el sitio de Norma Piña

No están invitados

En su conferencia mañanera, *Lópe*z afirmó que no habría invitados representantes del Poder Judicial ni del Poder Legislativo en la ceremonia del Grito de Independencia. Obvio que al Presidente no le hacen falta los poderes de la unión, le importa, eso sí el Ejecutivo.

*Lópe*z declaró: "No tenemos buenas relaciones con el Poder Judicial, es notorio y de dominio público. Se han dedicado a actuar en contra de la transformación y nosotros consideramos que están en contra del pueblo, son representantes de la oligarquía, de una minoría corrupta y rapaz", Dicho lo cual, le dan al *Fisgón* el lugar del presidente del Senado, y a Pedro Miguel el sitio de Norma Piña. Muy bien, muy bien.

Los reporteros le preguntaron sobre la presencia de Arturo Zaldívar en la ceremonia del año 2022, cuando este era presidente de la Suprema Corte. *Lópe*z sentenció: "Las cosas han cambiado".

¿Oyeron bien? Las cosas han cambiado. Efectivamente, antes se invitaba a los representantes de los poderes de la República, por más tirantes que fueran las relaciones con el presidente, pero ahora sólo hay uno; así o más turbio que el agua de un estanque.

Si están de acuerdo conmigo al cien, se les invita a todo, pero si a alguien se le ocurre diferir, directo al infierno.

El Senado

El Senado regaña al Senado. Ana Lilia Rivera, presidenta de la Mesa Directiva del Senado, consideró que *Lópe*zestá en su derecho de no invitar a Norma Piña, titular del Poder Judicial. Esto no es una agresión, sino que "fortalece la división de poderes", afirmó la presidenta. Agregó además que "no por eso la República deja de existir. Entendamos que esto no es en contra de la República, sino en contra de las acciones de un poder que no tiene interés en ésta".

La presidenta del Senado acusó al Poder Judicial de no contribuir a la transformación que el país necesita y recordó que, desde hace más de ocho meses, está pendiente que la Suprema Corte de Justicia resuelva si es constitucional o no "que los privilegios que hoy mantiene la Suprema Corte permanezcan".

Todo es muy raro, caracho, Gil pescó estas frases en el X de Cecilia Soto y se le deben al alcalde Jesús Flores de Huatabampo: *"¡Viva el erótico pueblo de México, viva Morelos, vivan las comunidades indígenas!"*.

Gil s'en va

PERIÓDICO	PÁGINA	FECHA	SECCIÓN
EL UNIVERSAL	15	18/09/2023	OPINIÓN

LA IDEA A DESTACAR

LEONARDO CURZIO
Analista

"El presidente ha decidido que el Palacio y la celebración nacional son parte de su patrimonio privativo. La casa de los Virreyes es ahora la suya y él invita a quien le da la gana".

LEONARDO CURZIO

Patrimonialismo y sectarismo

El gesto lo dice todo. Denota compulsión y un desdén por su investidura, pues además de ser el jefe de su facción, fracción o partido (lo que se quiera) es el responsable del gobierno, de la administración pública y de las fuerzas armadas; en su persona (y no en otra) se encarnan dos funciones que ha decidido relegar en detrimento del prestigio de su propia Presidencia: la unidad nacional y la jefatura del Estado. Excluir de las celebraciones nacionales a otros poderes es, además de una descortesía a distinguidas damas (sucede que hoy dos poderes del Estado son encabezados por mujeres), un error. Un error propio de un hombre solo, sin una voz que le haga ver que su descortesía es mucho más que un desplante. Es un tatuaje. Quedará como el gobierno más intolerante de los últimos años.

Pierde mucho al mostrar una cara que no todos conocían. No es la de un hombre generoso que con suavidad se acerca al final de su vida activa, sino la de un político que proyectó esperanza y ahora se muestra desconsiderado, descortés e imprudente.

Una combinación de patrimonialismo superlativo ("el Palacio y el ritual son míos") y un síndrome de abstinencia anticipado ("no me podía privar de darme este regalo antes de irme") lo han llevado a adoptar un gesto que transpira acritud. Rompe la más elemental urbanidad política y de paso declara a los jueces personas non gratas en su Palacio por ser "personeros de la oligarquía y la delincuencia". Muy delicado.

El presidente ha decidido que el Palacio y la celebración nacional son parte de su patrimonio priva-

PERIÓDICO	PÁGINA	FECHA	SECCIÓN
EL UNIVERSAL	15	18/09/2023	OPINIÓN

Cada día deja ver sus inocultables carencias emocionales.

tivo. La casa de los Virreyes es ahora la suya y él invita a quien le da la gana. No quiere extraños y mucho menos si no le resultan gratos o si sospecha que no tienen la rectitud moral que él supone tener. A él le gusta estar con sus leales y como el "deseado" también prefiere departir con la camarilla. Él, tan cuidadoso del qué dirán, siempre repite aquello de lo que "estimo más importante" es mi autoridad moral, ha decidido tirar por la borda el último resquicio de urbanidad política: los ritos de la religión cívica. Y lo hace desde una superioridad moral que no es acreditable en los hechos.

No es la primera vez que intenta dividir en días de fiesta. Como opositor organizaba sus propios gritos de Independencia; él no estaba para compartir los honores con nadie. Un orgullo novohispano que ningunea: ¡Tú no eres nadie!

Él lo es todo. Proyecta (lo hizo el jueves) su gráfica comparativa de popularidad de presidentes y se consuela pensando que detrás de Modi y el suizo viene él en un resplandeciente tercer lugar. ¿Qué más podría pedir? Nadie tiene su calibre. Aun así, no se le ve relajado, contento de ser quién es, en suma rabiosamente feliz. Cada día deja ver sus inocultables carencias emocionales.

Digno de estudio es el caso de un presidente popular que no encuentra paz consigo mismo, pues la parte del Yo supremo es más conocida. En la historia latinoamericana abundan estos personalismos iridiscentes que tienden a confundir un nombramiento político administrativo con una esencia divina. Tuvimos a López Portillo que se creía Quetzalcoatl y decía que la Presidencia tiene algo mágico. La magia de don Alonso Quijano.

El Supremo está enojado. ●

Analista. @leonardocurzio

PERIÓDICO	PÁGINA	FECHA	SECCIÓN
EL ECONOMISTA	54	18/09/2023	OPINIÓN

Los mismos de siempre

Eliseo Rosales Avalos
Twitter: @ErosalesA

Tiempo de Mujeres

México a partir del 2024 tendrá a su primera presidente de la historia. En cuanto a las gubernaturas por los criterios de paridad de género, cinco de las nueve candidaturas obligatoriamente serán ocupadas por mujeres.

Con la toma de posesión de la maestra Delfina Gómez, 10 mujeres (31.25%) ocupan gubernaturas en nuestro país; esta es la cantidad mas grande en la historia de México, más de un tercio de la población de nuestro país se encuentra gobernada por mujeres.

Por partido, dos gobernadoras son de extracción panista y ocho morenistas. El Partido Acción Nacional tiene cinco gobernadores, de los cuales, dos son mujeres (40%); Morena cuenta con ocho gobernadoras de 21 (38%); en tanto el PRI cuentas con dos, ambos hombres; MC también dos hombres; PVEM y PES con uno también hombres.

Las gobernadoras de Morena son: 1) María del Pilar Ávila Olmeda, Baja California; 2) Layda Sansores San Román Campeche; 3) Claudia Sheinbaum Pardo, Ciudad de México con licencia; 4) Indira Vizcaíno Silva, Colima; 5) Evelyn Salgado Pineda, Guerrero; 6) María Elena Lezama Espinosa, Quintana Roo; 7) Lorena Cuéllar Cisneros, Tlaxcala y 8) Delfina Gómez Álvarez, Estado de México. Por el PAN se encuentran: 1) María Teresa Jiménez, Aguascalientes y María Eugenia Campos Galván, Chihuahua.

En la Cámara de Diputados se cuenta con 241 diputadas (48.2%) y en la de Senadores con 64 mujeres legisladoras es decir el 50 por ciento.

En cuanto a las presidencias municipales, los avances son menores, de 2,471 municipios, 546 con presidentas municipales o equivalentes en funciones, lo que representa el 29.3%. Las entidades que tienen 50% o más de mujeres son Baja California con 57% y la Ciudad de México con el 50 por ciento.

Respecto de lo que viene para la política mexicana, las coaliciones más importantes han nominado a mujeres como sus candidatas a la Presidencia de la República.

México a partir del 2024 tendrá a su primera presidente de la historia. En cuanto a las gubernaturas por los criterios de paridad de género, cinco de las nueve candidaturas obligatoriamente serán ocupadas por mujeres.

Querido lector, vivimos tiempos donde las mujeres tienen una mayor participacion en los espacios públicos, en el 2024 seremos testigos de nuevos moldes en la política, las decisiones políticas de las coaliciones serán asumidas por sus abanderadas. Tiempos de mujeres. Hasta la próxima.

PERIÓDICO	PÁGINA	FECHA	SECCIÓN
EL UNIVERSAL	2	18/09/2023	OPINIÓN

BAJO RESERVA

Arranca la batalla por el Presupuesto

:::: De pronóstico reservado será, nos dicen, la discusión que hoy comienza en la Cámara de Diputados, por el análisis del Paquete Económico. Por un lado están Morena y sus aliados, quienes tienen la misión de que el paquete sea aprobado en la Cámara de Diputados sin que se le mueva una sola coma, mientras que para la oposición hay temas en los que han señalado no cederán. El análisis arranca con la Ley de Ingresos de la Federación para el Ejercicio Fiscal 2024, al interior de la Comisión de Hacienda y Crédito Público para dictamen, y a lo largo de la semana continuarán con el proyecto de Presupuesto de Egresos en la Comisión de Presupuesto y Cuenta Pública, y los Criterios Generales de Política Económica en las comisiones de Hacienda y Crédito Público, y de Presupuesto y Cuenta Pública. Los temas sobre los que se espera un jaloneo político serán, entre otros, los recortes al Poder Judicial, al Instituto Nacional Electoral y al el Instituto Nacional de Transparencia, nos dicen. Pero el tema de mayor conflicto, y que ha encendido los focos rojos, es el del déficit, presupuestado en 5.4% del PIB (más del doble que el presentado en el primer año de esta administración), y que Morena y sus aliados defenderán con todo mientras que la oposición sostiene que el proyecto es irresponsable y hasta ilegal, por rebasar el techo de endeudamiento respecto de la deuda que se adquirió en 2023. Ya se verá si se mueven algunas comas, y cuáles serían.

ARCHIVO EL UNIVERSAL

Comenzará el jaloneo político

La campaña presidencial llega al Congreso

:::: En el Frente Amplio por México determinaron que su virtual candidata presidencial, **Xóchitl Gálvez**, estará al mando de todo. Nos adelantan que la senadora panista será una especie de supercoordinadora de todas las bancadas del PAN, PRI y PRD en la Cámara de Diputados y del Senado de la República. Aunque las bancadas tendrán a sus respectivos coordinadores, doña Xóchitl, nos dicen, estará encargada de coordinar estrategias conjuntas de estos grupos parlamentarios. El primer tema en el que se dejará ver la mano de la senadora hidalguense, nos dicen, es el de las discusiones de la Ley de Ingresos que debe ser aprobada antes del 31 de octubre y el Presupuesto de Egresos de la Federación que debe ser avalado antes del 15 de noviembre. Nos comentan que la primera batalla presidencial será por los dineros y en el Congreso de la Unión, y no en el terreno electoral.

ARCHIVO EL UNIVERSAL

Xóchitl Gálvez

Busca familia Monreal mantener abolengo legislativo

:::: Nos cuentan que **Saúl Monreal Ávila**, hermano menor del excoordinador de los senadores de Morena, **Ricardo Monreal**, solicitará licencia a su cargo como alcalde de Morena a su natal Fresnillo, Zacatecas, para seguir los pasos de su hermano mayor y buscar un escaño en el Senado en el 2024. Nos cuentan que don Saúl dejará a su suerte uno de los municipios más violentos y azotados por la delincuencia de todo el país para comenzar a construir una carrera legislativa a nivel federal. Nos cuentan que don Saúl dijo que esperará la convocatoria de Morena para determinar su estrategia, pero está listo para buscar continuar con la tradición familiar de pertenecer al Poder Legislativo.

[¿SERÁ?]

Propaganda engañosa

Después de ver el acto en el que se aprieta un botón y se simula la **inauguración** de una obra o su apertura sin terminar, incompleta o en partes, algunos dicen que se trata de hacer **propaganda** y sembrar la impresión de que el político que lo hace sí cumple… O en el caso de **Samuel García** en Nuevo León, con el "botón del Acueducto El Cuchillo 2" la intención es quedar bien con quien lo ha apoyado y promovido para que sea **candidato Presidencial** de **Movimiento Ciudadano**. ¿Será?

El efecto Edomex

Con la partida de **Jesús George Zamora** al Gobierno de **Delfina Gómez**, el **INE** se quedó sin **contralor**, lo que se suma a la lista de altas direcciones que se mantienen con encargados de despacho, pues la presidenta **Guadalupe Taddei** no ha logrado los consensos entre consejeros para los nombramientos, pese a que se señale que no hay división en la llamada **Herradura de la Democracia**… ¿Será?

Austeridad en el INE

Y parece que el INE saldrá sin graves raspones en la asignación de **presupuesto 2024**, que servirá para organizar **la elección más grande** en la historia del país, pues hasta ahora no se ve en el horizonte alguna **consulta popular** por organizar, por lo que ya no será necesario destinar más de 3 mil 600 millones de pesos y al interior del organismo estiman que habrá un **recorte**, a los gastos de operación, mucho menor del esperado. ¿Será?

Se va del PRI

Hablando del **Estado de México**, muy cómodo estuvo entre los **morenistas** el exgobernador **Eruviel Ávila** durante el evento en el que la maestra **Delfina Gómez** tomó posesión del Ejecutivo local, para dejar así fuera al priismo tras casi 90 años de gobierno. Los enterados aseguran que, en breve, Ávila Villegas pasará a formar parte de los aliados de la **4T**, pues estaría dejando atrás su militancia tricolor para unirse a las filas del **Partido Verde** Ecologista. ¿Será?

¿Su fiesta, sus invitados?

A nadie debería extrañar que un contingente de **Rusia** haya marchado en el **desfile del 16 septiembre**… Nos dicen que al final de cuentas, **AMLO** hizo suyos los **festejos patrios** desde que dejó a los representantes del **Poder Legislativo** y el **Poder Judicial** fuera, así que hizo su fiesta a su gusto, más que un festejo republicano, y él siempre ha apoyado al gobierno ruso, aún en medio del conflicto por la invasión a **Ucrania**. ¿Será?

PERIÓDICO	PAGINA	FECHA	SECCIÓN
El Sol de México		18/09/2023	OPINIÓN

Dicen los que saben que el senador **Jorge Carlos Ramírez Marín** todavía no se atreve a decirle adiós al Partido Revolucionario Institucional (PRI), a pesar de que todos allá adentro y principalmente en Yucatán, saben que anda negociando una buena posición política en Mérida, con los de Morena. Él, como se describe, apasionado yucateco y águila a morir, continúa esperando que los de su partido le ofrezcan una disculpa, pues siente que ha sido maltratado en los últimos años por sus compañeros. Se siente menospreciado en el PRI y parece que se acerca una salida con sabor a despecho.

A la sombra…

Tuvo que responder. **Claudia Sheinbaum**, coordinadora de los comités de defensa de la cuarta transformación y próxima candidata presidencial de Morena, refutó las acusaciones de que hubiera instruido a la dirigencia de su partido en la Ciudad de México a solicitar la demolición de la vivienda de **Xóchitl Gálvez**, integrante del PAN y su rival rumbo al 2024, por presuntos problemas en su construcción.

***

A pesar de su inicial renuencia a tratar el tema, su gran molestia en el rostro, **Sheinbaum** negó las alegaciones y destacó su historial como Jefa de Gobierno en el que priorizó la construcción de viviendas. Esta controversia se originó cuando la dirección de Morena en la Ciudad de México solicitó la demolición de la casa de Gálvez, alegando falta de permisos adecuados. Aunque Sheinbaum negó estar involucrada, enfatizó su oposición al "régimen de corrupción y privilegios". En la misma conferencia, **Mario Delgado**, líder nacional de Morena, elogió la fortaleza del partido y anticipó una exitosa gira de Sheinbaum, que comenzó este fin de semana en Morelia, Michoacán.

***

Mientras todo era fiesta, durante las celebraciones del 213 aniversario del inicio de la guerra de independencia de México, la embajadora de Ucrania en México, **Oksana Dramaretska**, expresó su descontento con la presencia de militares rusos en el desfile cívico-militar en la Ciudad de México.

***

A través de un mensaje en una red social de **Elon Musk**, la diplomática enfatizó que dicha participación contradice la política de neutralidad que promulga el presidente **Andrés Manuel López Obrador**, especialmente considerando las tensiones entre Ucrania y Rusia.

***

Mientras la embajada rusa celebraba la inclusión del 154 Regimiento Preobrazhensky, calificando el acto como un símbolo de amistad entre ambas naciones, **Dramaretska** lo tachó de incoherente, aludiendo a las acciones bélicas que involucran a dicha unidad militar.

***

En medio de crecientes tensiones políticas, el presidente nacional del PAN, **Marko Cortés Mendoza**, criticó abiertamente el **Presupuesto 2024**, calificándolo de "inviable, inconsistente e irresponsable". Mientras el gobierno defiende sus megaproyectos, **Cortés** resalta el endeudamiento sin precedentes y los recortes significativos en áreas críticas como la salud.

***

En el estado de Tabasco crecen las quejas de los integrantes de los cuerpos policiacos y de seguridad, las mismas a las que les hemos dado seguimiento desde hace cinco meses en esta casa editorial, cuando denunciaron por primera vez la falta de equipo y uniformes.

***

La Secretaría de Seguridad y Protección Ciudadana local, que lleva **Hernán Bermúdez Requena**, asegura que su proveedor, Avacor, terminará de entregar las prendas esta semana; pero entre los policías se organizan ya para regresar las pocas que les han entregado, porque las tallas no fueron las adecuadas.

***

Por si las cosas no fueran ya suficientemente complicadas, habrá que destacar que la dependencia pública tiene pocas posibilidades de reclamar a la compañía proveedora, simple y sencillamente porque ya le pagaron el monto total de lo contratado.

https://www.elsoldemexico.com.mx/analisis/-10709115.html

PERIÓDICO	PÁGINA	FECHA	SECCIÓN
EXCELSIOR	D 3	18/09/2023	OPINIÓN

Haciendo lo importante

El subsecretario de Hacienda, **Gabriel Yorio**, presentará la estrategia de movilización de financiamiento sostenible, que busca cerrar la brecha del financiamiento en México para alcanzar los objetivos de desarrollo sostenible.

El corazón del objetivo de esta estrategia es lograr que recursos financieros (nacionales y extranjeros, públicos y privados) comiencen a moverse masivamente hacia el financiamiento de proyectos que generen un impacto benéfico en las comunidades.

La estrategia plantea encontrar caminos para facilitar el acceso al financiamiento de una manera no sólo eficiente, sino que además cumpla con un principio fundamental de transparencia con instrumentos innovadores.

El objetivo es que México se convierta en uno de los países con una clara estrategia de financiamiento suficiente que permita, entre otras cosas, contar con recursos suficientes para los proyectos sostenibles.

Se buscan modelos similares a los que tienen países como Brasil, Canadá, Reino Unido y Japón, en los cuales hay claras definiciones que pasan de lo teórico y el buen deseo hacia métricas tangibles sobre esta operación.

El documento que será presentado hoy plantea una estrategia de tres pilares fundamentales:

1.- Gestión financiera pública sostenible. Aquí lo que pretende la Secretaría de Hacienda es un presupuesto sostenible, participar activamente en este mercado y hacer un análisis de riesgos que considere factores como el clima.

2.- Movilización de financiamiento sostenible. Promover una visión de sostenibilidad en las instituciones que integran al sistema financiero. Entre las herramientas que promoverán está la taxonomía sostenible y la regulación de las ASG.

3.- Acciones transversales que incluyen la igualdad de género o garantías para el cumplimiento de la estrategia a partir de la creación de capacidades en sostenibilidad. Ésta debe ser una estrategia viva que considere una constante actualización y que tenga revisiones periódicas.

Hoy se planteará que, para cumplir esta estrategia, se tiene que involucrar no sólo al sistema financiero, sino que tiene que ser un movimiento global en el que participen los sectores público y privado de la sociedad civil.

Es fundamental seguir muy de cerca esta estrategia puesto que, si bien no está vinculada con la coyuntura, sí tiene sólidas raíces en lo que es verdaderamente importante.

REMATE EXPLICATIVO

Tanto el secretario de Hacienda como el subsecretario del ramo, **Rogelio Ramírez de la O** y **Gabriel Yorio**, respectivamente, tienen una cuesta muy empinada por subir con la defensa del Paquete Económico para el año próximo, el último de esta administración.

Hay un hecho indiscutible: se abandonó la muy estricta disciplina que había caracterizado a esta administración, en la que se privilegiaba el orden por encima, incluso, de necesidades muy urgentes como la pandemia. El principio racional es que el coeficiente de deuda se mantiene en control en 48.8% del producto y que se está haciendo un presupuesto que, entre otras cosas, blinda sus proyectos insignia.

Se trasluce que la preocupación es dejar la cuenta pagada para garantizar su terminación sin importar quién gane las elecciones. Sin embargo, como concordarían el *Padre del Análisis Superior* y el director de Análisis de uno de los principales bancos del país, el problema es que se está liquidando la cuenta a crédito y luego se tiene que pagar la tarjeta.

No es difícil concordar con el consenso que quien ocupe la Secretaría de Hacienda en la próxima administración tendrá que andar con muchísimo cuidado en un campo minado, de grandes presiones de gasto e ingresos que no resultan suficientes. Los fantasmas de una crisis de inicio de sexenio han comenzado a flotar en el ambiente con las caras de **Carlos Salinas de Gortari**, **Pedro Aspe**, **Ernesto Zedillo**, **Jaime Serra Puche** y algunos otros que causaron la crisis de 1994-95 que, por cierto, es la última que ha tenido el país. Ominosamente implica un círculo de 20 años.

REMATE INDIGNADO

El *Padre del Análisis Superior* no se detendrá a cuestionar las formas en las cuales se festejó el más reciente aniversario de la Independencia de México, puesto que está convencido de que el país y su historia son mucho más grandes que las formas particulares de algunos; sin embargo, sí manifiesta que le parece por lo menos imprudente la participación de representantes del ejército ruso en el desfile militar. Este país invadió a Ucrania en una disputa que ha tenido consecuencias económicas, como elevada inflación, incluso en México, y eso le convierte en un asunto cercano a todos los mexicanos. Un país que mancilla el suelo de otro no debe tener cabida en el nuestro que, históricamente, ha sido generoso con los que son perseguidos como el pueblo de Ucrania.

PERIÓDICO	PAGINA	FECHA	SECCIÓN
La Razón	10	18/09/2023	OPINIÓN

JUSTA MEDIANÍA

UNA PROMISORIA MIRADA AL SUR

POR DAVID E. LEÓN ROMERO

En medio de una polémica generada por las características del proyecto de presupuesto para el último año del sexenio enviado por el Ejecutivo a la Cámara de Diputados, el Banco de México dio a conocer el Indicador Trimestral de la Actividad Económica Regional.

Sin lugar a dudas, la administración encabezada por el Presidente Andrés Manuel López Obrador puso desde el primer día de su Gobierno la mirada en el sur de nuestro país. Así, propuso y ejecutó diferentes medidas y proyectos, entre las que destacan sus obras emblemáticas: el Tren Maya, la Refinería Olmeca y el Corredor Interoceánico en el Istmo de Tehuantepec.

El citado indicador subraya que la zona integrada por Campeche, Chiapas, Guerrero, Oaxaca, Quintana Roo, Tabasco, Veracruz y Yucatán, se vio beneficiada por las obras ejecutadas en la región, entre las que destacan además de las ya mencionadas, el puente de la Laguna de Nichupté en Cancún, el Aeropuerto de Tulum y la construcción de autopistas en el litoral Pacífico sur.

No es casualidad sino causalidad. Las referencias y muestras del esfuerzo por generar crecimiento y bienestar en el sur de México no son pocas ni recientes. El Presidente desde sus días de campaña expresó su decisión y las acciones de su Gobierno lo confirman: "Estamos trabajando en el sureste; es el tiempo del sureste, una región que se abandonó durante mucho tiempo y que ahora está resurgiendo para que el crecimiento económico, el desarrollo de México, se dé en condiciones de igualdad".

Lejos de aquella absurda y rotundamente equivocada categorización que algunos gustan generar en torno a los perfiles de los ciudadanos del norte versus los del sur, son las inversiones, principalmente, las que provocan crecimiento y empleos, sólo posibles con condiciones de confianza y certeza. El resultado no es producto exclusivo de la inversión pública, para muestra de ello, esta misma semana directivos de Heineken y el gobierno de Yucatán anunciaron la inversión de casi nueve mil millones de pesos en una planta en aquella entidad, misma que generará más de dos mil empleos, inversión atraída, en parte, por las ventajas que traerá a la región el Tren Maya y el puerto de Progreso, desde donde se podrán abastecer algunas regiones de la costa este de Estados Unidos. La inversión privada ha llegado al sur, desarrollando la vocación de cada una de las entidades que la integran, destacando las actividades turísticas, bienes raíces, la producción maderera, la industria manufacturera, la agricultura y ganadería, la pesca, la energía y el petróleo.

Así, con base en dichas cifras del Banco de México, la región sur creció a una tasa del seis por ciento, mientras la centro lo hizo a una de 3.2, la centro norte de 3.1 y por último la norte a una tasa de 1.9. El sur de México está caracterizado por una enorme diversidad que se traduce en riqueza y oportunidades. La apuesta del Presidente Andrés Manuel López Obrador por detonar su desarrollo llega puntual, en el intento por elevar las condiciones de bienestar de sus habitantes.

Twitter: @DavidLeonRomero

PERIÓDICO	PAGINA	FECHA	SECCIÓN
El Sol de México		18/09/2023	OPINIÓN

ELIZABETH ALBARRÁN

@ElizaAlbarran

elizabeth.albarran@elsoldemexico.com.mx

Desaforada | Otro sexenio sin sistema de cuidado… pero nacionalizó el litio

¿Quién no tiene un familiar, seguramente mujer, que **se dedica al cuidado de algún otro familiar** que está enfermo sin recibir algún tipo de remuneración?

Desafortunadamente, se ha normalizado dejar la responsabilidad a algún miembro de la familia (usualmente una mujer) que se haga cargo del cuidado no sólo físico y emocional de una persona que por su edad o por alguna enfermedad, **no puede valerse por sí mismo.**

El cuidado de un familiar, limpiar la casa, trabajo voluntario y la administración de un hogar son **actividades que no son remuneradas en el país y que si lo fueran representarían 27% del PIB.**

Dichas actividades recaen más en las mujeres que en los hombres, según la Cuenta Satélite del Trabajo No Remunerado de los Hogares de México 2021 del INEGI. Solo en el tema de cuidados y apoyos, 75.1% son mujeres y 24.9% son hombres; mientras en la limpieza y mantenimiento de la vivienda, 69.6% son mujeres y 30.4% son hombres.

En México, **las mujeres aportaron a su hogar, en promedio 71,524 pesos por su trabajo** no remunerado en labores domésticas y de cuidados. Esta situación refleja las desventajas que enfrentan las mujeres económicamente y el impedimento que tienen para desarrollarse en lo profesional y personal.

Durante este sexenio, desde la Secretaría de Hacienda y Crédito Público se planteó crear un **Sistema Nacional de Cuidado,** pero nunca se logró aterrizar al 100 por ciento porque no es fácil responder ¿de dónde se sacarán los recursos? ¿A quiénes beneficiará? ¿Y cómo realmente llegará a quiénes sí lo necesiten?

Yo quiero pensar que estas mismas preguntas se hicieron cada año cuando se destinaron recursos a la refinería de **Dos Bocas, al AIFA y al Tren Maya.**

El subsecretario de Hacienda, Gabriel Yorio, dijo que este sistema de cuidados tendría **un costo al erario de 1.4 por ciento del PIB,** y que si bien pareciera que es poco, es una cantidad que se necesitaría anualmente y el problema es precisamente el limitante de los recursos presupuestales. Insisto, seguro se pensó lo mismo en los proyectos insignia.

Planteó una similitud al sistema de pensiones bajo el esquema de cuentas individuales, el cual se financia de las aportaciones tanto del trabajador, empresa y gobierno. El problema es que **sólo consideraría a las personas que trabajan en la formalidad laboral,** es decir, menos del 50% de la Población Económicamente Activa (PEA).

Es claro que no hay recursos suficientes y menos cuando hay tanta concentración en proyectos insignia que han costado más de lo que se pensó como es la refinería Olmeca Dos Bocas o el Tren Maya, y que la rentabilidad del AIFA quizá llegue en 2024.

PERIÓDICO	PAGINA	FECHA	SECCIÓN
El Sol de México		18/09/2023	OPINIÓN

Un análisis del CIEP sobre **el Paquete Económico 2024** muestra que para 2023 el espaclo fiscal para hacer políticas públicas era de 2% del PIB, pero para este 2024 se reducirá a 0.9% del PIB, precisamente por la presión que generan gastos ineludibles como las pensiones, aportaciones a los estados y el costo financiero de la deuda.

Entonces, el Sistema Nacional de Cuidados se quedó en buenas intenciones, pero como dice aquel comercial de la televisión abierta, **"pero se nacionalizó el litio".** Habrá una refinería, tenemos un aeropuerto nuevo y también habrá un tren.

Correo: elizabeth.albarran@elsoldemexico.com.mx

https://www.elsoldemexico.com.mx/analisis/desaforada-otro-sexenio-sin-sistema-de-cuidado-pero-nacionalizo-el-litio-10709128.html

PERIÓDICO	PÁGINA	FECHA	SECCIÓN
EL FINANCIERO	10	18/09/2023	OPINIÓN

Sentados en una mina de litio-mx

COLABORADOR INVITADO

Jorge Molina Larrondo

Consultor en Políticas Públicas y Comercio Exterior

Opine usted: molinalarrondo@gmail.com

Hace unos días, Héctor Usla informó en estas páginas que el proyecto de la Ley de Egresos 2024 prevé asignar $9.769 millones a Litio para México (LitioMx), la entidad creada en agosto del 2022, para la exploración, explotación, beneficio y aprovechamiento del litio que se encuentre en territorio nacional. Esta es una cantidad que permite la operación administrativa del organismo descentralizado, pero que parece insuficiente para establecer de manera confiable el monto total de las reservas probables de litio e iniciar la exploración y producción en los depósitos más prometedores.

De acuerdo con información del Sistema Geológico de Estados Unidos (US Geological Survey), existen 82 depósitos de litio en 18 estados de la República, que pueden llegar a representar 1.7 millones de toneladas, lo que coloca a México como el país con la décima reserva probable más grande en el mundo. Sin embargo, hasta no iniciar las operaciones de prospección y producción, no se puede asegurar esta cantidad. Por sus características, la producción del litio es más cara que la de otros minerales –como el oro o la plata– cotizándose entre $5,000 y $8,000 dólares su costo por tonelada, aunque se vende en el mercado por entre nueve y diez veces su costo de producción.

Estados Unidos y la Unión Europea han iniciado programas para dejar de producir autos que funcionen en base a combustibles fósiles y reducir su dependencia de los autos eléctricos chinos, lo que ha generado la búsqueda de reservas de litio en todo el mundo y la firma de acuerdos que faciliten el acceso a este y otros minerales considerados estratégicos. El 5 de agosto del 2021, Biden publicó una Orden Ejecutiva instruyendo que, a partir del 2030, al menos la mitad de los vehículos nuevos que se vendan en su país tendrán que ser eléctricos (cero emisiones) y este 28 de marzo, Alemania finalmente accedió a que para el 2035, todos los autos nuevos que se vendan en la Unión Europea serán eléctricos. Hoy en día, la batería de un auto eléctrico representa el 40% del costo total del vehículo y requiere de 8 kg. de litio, 14 de cobalto y unos 20 de manganeso, aunque el tamaño de la batería puede alterar estas cantidades.

La ventana de oportunidad está abierta para México desde el 16 de agosto del año pasado, cuando Estados Unidos aprobó la Ley para Reducir la Inflación –conocida en inglés como IRA– y que ofrece un subsidio de hasta $7,500 dólares en la compra de autos eléctricos nuevos cuyas baterías incluya al menos 40% de litio y otros minerales estratégicos producidos o procesados en alguno de los 14 países que tienen un TLC con Estados Unidos. La Unión Europea y Japón han tratado de negociar desde entonces, sin éxito, incluir a sus armadoras de autos dentro de este beneficio. Canadá y Corea del Sur son hoy los principales competidores de México en este mercado, pero la ventana puede estrecharse una vez que japoneses y europeos lleguen a un arreglo con el gobierno de Biden, pues es imposible considerar que Estados Unidos logre sus objetivos de ventas de autos eléctricos en el 2030 sin la participación de estos países y excluyendo los autos chinos.

La producción de una nueva mina de litio puede requerir de tres a cinco años, por lo que se buscan nuevos depósitos cada día. La semana pasada se anunció el descubrimiento de un nuevo depósito entre los estados de Nevada y Oregón que podría contener más de 20 millones de toneladas, lo que reduciría la importancia estratégica de las reservas de países con gobiernos de izquierda como China, Bolivia, Argentina y Chile.

Sin embargo, la mayor generación de ingresos derivados del litio está en su procesamiento. Las inversiones anunciadas en territorio estadounidense para este año para procesar litio supera los $14,000 millones de dólares y serán financiadas en parte por la IRA, lo que influyó en la decisión de Tesla de establecer su planta de procesamiento de baterías de litio en Texas. Son inversiones de largo plazo que conllevan la creación de miles de empleos bien remunerados, la transferencia de tecnología de punta, la generación de divisas a partir de nuevos mercados, la diversificación de la oferta exportable de México y que requieren de un bajo nivel de riesgo político.

México representa oportunidades en este campo que ningún otro país puede ofrecer, tanto por la cercanía con el mercado de Estados Unidos, como por el marco legal del T-MEC. Por eso, resulta indispensable que el gobierno considere al sector privado como su socio y no como una amenaza.

PERIÓDICO	PÁGINA	FECHA	SECCIÓN
EL UNIVERSAL	22	18/09/2023	OPINIÓN

DESBALANCE

Del superpeso al superdéficit

:::: Nos dicen que quienes dieron el grito anticipado y al cielo, fueron los analistas, con un dato en el Paquete Económico para 2024. Nos cuentan que todos daban por hecho que no habría sorpresas en el paquete y, ¡zaz!, que aparece el abultado déficit fiscal como consecuencia de un gobierno gastalón en su último tramo para acabar sus obras insignia y apoyar a Petróleos Mexicanos (Pemex), de **Octavio Romero Oropeza**, que sigue entre las petroleras más endeudadas del planeta. Nos dicen que, a propósito de esta polémica, la economista en jefe de Banco Base, **Gabriela Siller**, ingeniosamente bautizó esta preocupación como "superdéficit", aprovechando el éxito que ha tenido la referencia para destacar la fortaleza del tipo de cambio con el superpeso.

ARCHIVO EL UNIVERSAL

Octavio Romero

Preocupa Categoría 1 de aviación

:::: Nos reportan que el sector de la aviación está preocupado por la recuperación de la Categoría 1. Ya ni saben si va a llegar otro gobierno en Estados Unidos y la va a degradar de nuevo. La realidad es que el sector mexicano es vulnerable a la inseguridad. Hay personas corriendo en pistas, asaltos y homicidios a quienes cambian dólares en el AICM, a cargo de **Carlos Velázquez Tiscareño**. Nos cuentan que antes de julio de 2024 vendrá la Organización Internacional de Aviación Civil (OACI) a hacer una auditoría más severa que la del gobierno de EU. Así, no se puede descartar una nueva degradación por las deficiencias y que sólo fueron tapadas con "parches". El país requiere una Agencia Federal de Aviación Civil con cuatro veces su presupuesto, y para 2024 solo le dieron 5% más, apenas la inflación.

Fibras promueven a México en EU

:::: Nos cuentan que la semana pasada, la Asociación Mexicana de Fibras Inmobiliarias (Amefibra) que preside **Simón Galante**, llevó a cabo la quinta edición del Fibra Day en Nueva York, buscando atraer inversión extranjera frente a las oportunidades que ofrece el *nearshoring* en el país. Al evento asistieron más de 300 personas. De acuerdo con Amefibra, hay tres tipos de inversionistas en las Fibras: los institucionales nacionales, como Afores, que representan 34% de la tenencia accionaria; los individuales nacionales, con 32% de participación, y los extranjeros, que representan otro 32% de la inversión y a quienes quieren atraer. Estos fideicomisos de bienes raíces tienen más de 2 mil propiedades y suman 4.5% del PIB.

PERIÓDICO	PÁGINA	FECHA	SECCIÓN
EL FINANCIERO	8	18/09/2023	OPINIÓN

Entendiendo el Paquete Económico y la deuda pública

COLABORADOR INVITADO

Rodrigo Mariscal

Economista en Jefe de la Secretaría de Hacienda y Crédito Público

Opine usted:
economia@elfinanciero.com.mx

El Plan Económico 2024 proporciona certidumbre al ser reflejo de la prudencia y responsabilidad fiscal que ha distinguido a esta administración. Este Plan está diseñado con una visión estratégica: impulsar proyectos clave que establecerán una base sólida para el crecimiento en las próximas décadas. Gracias a una gestión financiera responsable durante estos cinco años, contamos con el margen necesario para realizar estas inversiones sin comprometer la estabilidad fiscal.

El déficit estimado para 2024 no compromete la solidez fiscal de México en el largo plazo. Este déficit está orientado a finalizar los proyectos de esta administración, garantizando así que el siguiente gobierno inicie sin compromisos financieros pendientes.

Estos compromisos, que representan un gasto adicional cercano al 1% del PIB están destinados a proyectos que fortalecerán la capacidad productiva de México en las próximas décadas, generando ahorros en áreas como el transporte y reduciendo nuestra vulnerabilidad a *shocks* externos en los precios de los energéticos.

Cuando estos proyectos concluyan, y tomando en cuenta el crecimiento económico proyectado para los años venideros, el déficit podrá reajustarse a un nivel moderado. Estos proyectos, al entrar en operación, impulsarán el desarrollo económico y social del país, beneficiando a todos los sectores, incluido el gobierno, que contará con más ingresos.

Es fundamental destacar que la próxima administración heredará una economía robusta y finanzas públicas sanas. Esto le permitirá iniciar con pies firmes y sin sobresaltos fiscales. De igual manera, las proyecciones de endeudamiento, al término de este mandato, nos colocan en una posición ventajosa en comparación con otros países de América Latina.

El control sobre el nivel de deuda ha sido una constante en la política fiscal de esta administración. Como ejemplo, de 2007 a 2018, la deuda pública creció 16 puntos porcentuales, elevándose del 27.5% al 43.6% del PIB. Esta variación se reflejó en los ingresos, pasando de representar 1.3 veces a 2.1 veces. En contraste, desde 2018 y según las proyecciones para 2024, se anticipa un aumento de la deuda de solo 5.2 puntos porcentuales. En términos de ingresos presupuestarios, este aumento será de apenas 0.2 puntos, posicionándose en 2.3 veces. Estas cifras nos mantienen por debajo del límite autoestablecido del 50% del PIB y, en cuanto a ingresos, también por debajo del umbral de 3 veces, considerado como crítico.

Asimismo, la economía mexicana ha demostrado su capacidad

de crecimiento, una realidad que no ha pasado desapercibida para las calificadoras, que nos han otorgado una calificación crediticia estable. La evidencia está en las cifras: nuestro PIB ha crecido por encima del promedio histórico por 8 trimestres consecutivos, mientras que el consumo privado y la inversión lo han hecho por 11 trimestres. En el último año, se generaron casi 2 millones de empleos, y hemos alcanzado una tasa de desempleo con mínimos históricos.

Actualmente, la inflación mantiene una tendencia a la baja. Esto se atribuye a la disminución de los precios de los energéticos, la apreciación del tipo de cambio y las medidas monetarias adoptadas para anclar las expectativas. A pesar de ello, enfrentamos presiones externas debido al aumento de los precios internacionales de los alimentos. Internamente, la inflación está influenciada por la recuperación de servicios que fueron afectados por la pandemia y el *"nearshoring"*, que ha impulsado la demanda de transporte y mano de obra en el sector manufacturero.

Sugerir que la estrategia fiscal podría desencadenar un aumento en la inflación sería, en mi opinión, una exageración. Es esencial entender que el incremento en el gasto se reflejará principalmente en los índices de precios al productor y en los precios del sector secundario ligados a actividades domésticas. Según datos recientes, estos indicadores presentan un decrecimiento o se mantienen cerca del punto de equilibrio. Además, la capacidad de la manufactura doméstica opera al 74%, por debajo de su máximo histórico.

Durante esta administración, México ha superado desafíos que amenazaban su estabilidad económica y finanzas públicas. A pesar de ello, hemos emergido fortalecidos, gracias a un sistema financiero robusto, una inflación controlada y un banco central autónomo. Este marco estable ha dado lugar a un mercado cambiario, de deuda y de capitales en óptimas condiciones, donde los precios de los activos reflejan la solidez económica a largo plazo del país.

En estos cinco años, he observado el escepticismo de analistas, organismos internacionales y agencias calificadoras. Aunque hubo excepciones, la generalidad ha subvalorado el potencial de crecimiento de México y la capacidad del Gobierno para gestionar la deuda y respaldar a Pemex.

El legado económico y fiscal que esta administración dejará no debe ser motivo de preocupación, sino, por el contrario, una evidencia de nuestro compromiso con un futuro próspero y sostenible para México.

PERIÓDICO	PÁGINA	FECHA	SECCIÓN
EL UNIVERSAL	15	18/09/2023	OPINIÓN

CARLOS M. URZÚA

El preocupante déficit en el 2024

El Proyecto de Presupuesto de Egresos de la Federación, enviado recientemente por el gobierno federal a la Cámara de Diputados para su aprobación, tiene varias aristas preocupantes. Entre ellas se encuentra el estimado que tiene la Secretaría de Hacienda sobre los gastos gubernamentales y, en consecuencia, sobre el déficit público que habrá en el 2024.

Antes de iniciar nuestro comentario al respecto, bien vale la pena hacer una precisión que es obvia, pero que al parecer se olvida, o simplemente no se entiende, en Palacio Nacional. Cuando un gobierno incurre en un déficit público tiene que contratar, de manera irremediable, más deuda pública. No hay de otra. Por ello, no tiene sentido alguno afirmar que este gobierno no se ha endeudado, puesto que siempre ha incurrido en déficits y además éstos han ido en aumento al paso de los años.

El presupuesto federal enviado a la Cámara prevé que en 2024 el déficit total, de acuerdo con los requerimientos financieros que se espera tendrá el sector público, será del orden de 5.4% del PIB. Así pues, dado que se prevé que el producto interno bruto de México en el 2024 sea mayor a los 34.4 billones (millones de millones) de pesos, el déficit público será, si bien nos va y crucemos los dedos para que sea así, del orden de 1.9 millones de millones de pesos.

Para darnos una idea de lo que ha sucedido en el caso del déficit público durante este sexenio, no está de más recordar que en el primer año de gobierno de AMLO, en el 2019, el déficit total fue del orden de 2.3% del PIB de entonces, mientras que al cierre de su gobierno se tendrá, si bien

PERIÓDICO	PÁGINA	FECHA	SECCIÓN
EL UNIVERSAL	15	18/09/2023	OPINIÓN

Si no se cambia el rumbo por donde nos lleva este gobierno, corremos el riesgo de desbarrancarnos.

nos va, el mencionado déficit de 5.4% del PIB actual, más del doble tan solo porcentualmente hablando (de hecho, 2.3 veces más).

La razón de ese incremento sustantivo del déficit radica, primero, en el gasto que ha tenido que hacer el presidente López Obrador para alimentar a sus elefantes blancos, entre ellos el inconcluso Tren Maya y la inconclusa refinería en Dos Bocas, por no hablar de esos vetustos paquidermos llamados Pemex y CFE. Pero el déficit es también debido al creciente gasto en pensiones y al que se ha tenido que incurrir debido a los programas sociales que López Obrador continúa acrecentando por obvias razones electorales. De uno de estos últimos nos ocuparemos la semana que entra.

A las autoridades de Hacienda les ha dado por tratar de tranquilizar a los mexicanos publicando la creciente deuda pública no en términos absolutos, sino más bien en términos del PIB anual. Además, para complementar su narrativa, las autoridades mencionan que ese cociente está rondando "tan solo" el 50%, por lo que no se ha cruzado todavía el umbral que enciende los focos rojos internacionales como es el caso de otros países latinoamericanos.

El problema con ese argumento es que, en términos del PIB, la recaudación tributaria en México es significativamente menor que en esas otras naciones. Esto tiene como consecuencia el poco gasto en educación, salud, seguridad e infraestructura pública que tiene nuestro país. Si no se cambia el rumbo por donde nos está llevando este gobierno tan ignorante e irresponsable, corremos el riesgo de desbarrancarnos. ●

Investigador emérito del SNI

PERIÓDICO	PÁGINA	FECHA	SECCIÓN
La Jornada	14	18/09/2023	OPINIÓN

Presupuesto de endeudamiento

LEÓN BENDESKY

Una paradoja que envuelve a la moderna historia política del dinero fue observada desde finales del siglo XVII y prevalece hasta ahora. Se expresa de distintas formas a lo largo del tiempo. Se trata de que el carácter del dinero como instrumento mercantil y financiero, así como su misma naturaleza política, se impone desde el Estado, pero al mismo tiempo se le escuda o resguarda contra la interferencia política directa del mismo Estado. Esto se manifiesta hoy, por ejemplo, en las funciones que cumplen los bancos centrales con su condición de independencia.

Donde se advierte de manera evidente el carácter político del dinero es en el presupuesto anual de los gobiernos y que se convierte en ley. Y no se trata solamente de la potestad del gobierno de cobrar impuestos en el dinero que emite el Estado, lo que ya constituye un poder considerable sobre la legitimidad del dinero oficial y su contenido político. El asunto más relevante al respecto es el vínculo que se establece de modo directo con el financiamiento del gasto público mediante la emisión de deuda.

El debate concierne al hecho de que la deuda pública implica la concepción de una imagen social que se extiende adelante en el tiempo. Se refiere conceptualmente a la decisión de gastar hoy en acciones con efectos futuros y en asuntos a los que se adscribe una necesidad pública derivada de una determinada visión política. Está en la naturaleza del presupuesto el debate social sobre sus propósitos, sus consecuencias y la forma de financiarlos. Se asocia con una serie de preferencias políticas en la asignación de recursos finitos para objetivos definidos.

Se atribuye, de tal manera, un determinado valor a una cuestión o una finalidad cuya realización se proyecta en el tiempo y compromete el uso del dinero y los recursos públicos (educación, salud, vivienda, agua, servicios sociales, obras públicas, medio ambiente, inversión, financiamiento, etcétera). Así, el crédito público establece la relación entre los ciudadanos y el gobierno y cuyo carácter es eminentemente problemático. Y todo esto se asienta en el régimen legal y político existente con sus determinadas características conceptuales y criterios de gestión administrativa.

La deuda pública es un medio por el que se vincula a las futuras generaciones con las opciones políticas del presente, de tal forma, es un asunto de índole transgeneracional. En ese sentido es que la deuda pública representa una controvertible cuestión de legitimidad, con alcances y consecuencias de largo plazo similares a los que se derivan de los cambios legales o, incluso, constitucionales. En regímenes políticos en los que periódicamente se renueva el gobierno, los efectos de la deuda pública, se heredan también, en escenarios con distintas condiciones de costos, incertidumbre, dinámica demográfica y con consecuencias asociadas con la legitimidad de la gestión pública.

PERIÓDICO	PÁGINA	FECHA	SECCIÓN
La Jornada	14	18/09/2023	OPINIÓN

El de 2024 es un presupuesto de endeudamiento. Se sostiene en la deuda pública después de haber mantenido durante cinco años una "disciplina fiscal" reafirmada permanente como eje de la gestión de los recursos. Esa fue una postura explícita del discurso oficial y se llega ahora al final del gobierno con una fuerte expansión del crédito público.

Entre las medidas de la deuda pública contenidas en el presupuesto para 2024 presentado por Hacienda, se estima que los requerimientos financieros del sector público equivaldrán al final de este año a 3.9 por ciento del PIB. Pero, para 2024 se propone elevarlos hasta 5.4 por ciento. En cuanto al déficit presupuestario (ingresos menos egresos), pasaría de 3.3 por ciento a 4.9 por ciento del PIB. El balance presupuestario primario (sin los costos financieros) que estima para este año en 0.1 por ciento del PIB (superávit) y pasaría un déficit de 1.2 por ciento.

Con esto se reduce el llamado "espacio fiscal", es decir, que se estrecha el margen de maniobra para asignar recursos al gasto público sin que se comprometa la sustentabilidad financiera y la estabilidad macroeconómica.

Las finanzas públicas están determinadas por compromisos legales prestablecidos. Entre ellos destaca el pasivo de las pensiones que representa 38.1 por ciento del PIB estimado para el año entrante (IMSS 10.9 por ciento, Issste 19.6, CFE 2.1 por ciento, Pemex 4.6, otros 1 por ciento). Estas son las pensiones contributivas, las no contributivas, como la destinada para el bienestar de personas adultas mayores representará 1.4 por ciento del PIB en 2024.

La estrechez del espacio fiscal tiene que ver con las restricciones estructurales de las finanzas públicas y de ahí el impacto presupuestal hacia el futuro. La educación tiene un peso muy bajo en el aumento del gasto total. Se recompone el gasto en salud con una fuerte caída en el sector y el aumento en lo asignado al IMSS Bienestar, sobre el que se pretende construir un sistema dual de atención para la población asegurada y no asegurada. En este último segmento el gasto por persona es 44 por ciento menos respecto al que tiene cobertura. Hay menos fondos para asuntos relacionados con energía y medio ambiente. En este entorno, los ingresos públicos se quedan prácticamente al nivel de 2018, los más bajos desde 2019.

En cuanto a las obras públicas prioritarias de este sexenio hay cuestiones presupuestales de relevancia. Según Hacienda, dichos proyectos y los programas sociales son los que explican el presupuesto 2024. Se trataría así de un impacto de una sola vez para concluir los proyectos. No obstante, la terminación de las obras, de conseguirse, no cancela el gasto pues no generarán recursos suficientes durante muchos años y su mantenimiento será muy costoso. Otro asunto reconocido explícitamente es que el costo de los proyectos prioritarios está siendo mucho mayor al originalmente estimado (el doble y triple en algunos de ellos). Además, la deuda incurrida este año tendrá que seguirse pagando.

PERIÓDICO	PÁGINA	FECHA	SECCIÓN
La Jornada	14	18/09/2023	OPINIÓN

Tres proyectos de nación, inicia sucesión

JOSÉ MURAT*

Ha iniciado, de manera formal, como manda la legislación, el proceso de renovación de la Presidencia de la República y las dos cámaras del Poder Legislativo federal, Senado y Diputados. También están por iniciar varios procesos estatales, con vista a las elecciones concurrentes de junio próximo, lo que califica a 2024 como año eminentemente político.

El 2 de junio se elegirán más de 20 mil cargos de elección popular, entre ellos 128 senadores, 500 diputados federales; se renovarán nueve gubernaturas, incluida la jefatura de Gobierno de la Ciudad de México, así como integrantes de 31 congresos locales y mil 580 ayuntamientos. Una revisión y oxigenación intensiva, casi total, del engranaje institucional que sostiene al edificio de la República.

Sin negar importancia a las demás contiendas, que analizaremos con posterioridad, la atención de la opinión pública está centrada en la renovación del Poder Ejecutivo. La Presidencia de la República sigue siendo el pilar principal del sistema político, tal como lo dibujó el clásico liberal don Daniel Cosío Villegas en sus análisis, ensayos y libros icónicos.

Hay ya dos candidaturas definidas, sólo en espera de formalización legal, Claudia Sheinbaum, de Morena, y Xóchitl Gálvez, del Frente Amplio por México, y una tercera en proceso de construcción, la de Movimiento Ciudadano. Nunca la renovación del Ejecutivo había tenido con esta antelación los principales rostros definidos, ni habían sido dos mujeres.

En el caso de Morena y sus aliados, PT y PVEM, emergió como triunfadora del proceso de levantamiento de encuestas la figura que ya venían perfilando la mayoría de estudios de opinión. Fue un resultado aceptado por la mayoría de los participantes. El proceso de conjunción y cohesión de fuerzas, como han dado cuenta los medios, está en marcha.

Como toda candidatura emanada de un partido gobernante en cualquier lugar del mundo, tiene como activo fundamental las acciones del predecesor, como la reanudación del crecimiento económico y la reducción porcentual de la pobreza, y tiene como pasivo lo que falte, como el desafiante y transexenal tema de la seguridad; más el reto de un mensaje sólido hacia el futuro, en la nueva etapa política. Que atienda las crecientes demandas de una sociedad cada vez más abierta y escolarizada, sobre todo tratándose de las nuevas generaciones.

En el FAM también surgió quien había destacado en los estudios de opinión las últimas semanas. Sólo extrañó a un sector de analistas el que el proceso no llegara a su última etapa, la elección primaria directa, territorial, que hubiera dado mayor legitimidad y fortaleza al proceso. Fue un destape apresurado, desde su perspectiva.

En cualquier caso, se trata de una candidatura posicionada, avalada por los tres partidos que integran el frente, el PAN, a cuyo grupo legislativo pertenece, el PRI y el PRD; también por un sector de la sociedad civil encabezado por el empresario Claudio X. González. Es una candidatura híbrida, cuyo potencial de crecimiento está en función de la capacidad que tenga, en los recorridos nacionales, para comunicar una propuesta que llegue a los electores, en sus necesidades concretas más apremiantes.

En Movimiento Ciudadano, la dirigencia que encabeza Dante Delgado ha insistido, y se ha mantenido en su postura de los últimos años, de presentar una candidatura propia, es decir, no adherirse a ningún bloque que ya tienen candidata. Ni sumarse a la coalición gobernante, ni ser refuerzo del conglomerado de fuerzas que antes, en distintas etapas, gobernaron.

Se infiere de su postura que quiere erigirse, sin renunciar al ideal de ser mayoría, en una tercera fuerza política significativa en la toma de decisiones del futuro Congreso federal, en sus dos cámaras, a la manera de un partido bisagra, como se les denomina en los parlamentos europeos: ser el fiel de la balanza entre los dos bloques mayoritarios cuando se aprueben leyes de alta controversia, o reformas constitucionales.

Se trata de tres proyectos de nación en el espectro ideológico, proyectos que las tres candidaturas habrán de nutrir,

paulatinamente, de propuestas específicas y puntuales de gobierno, en materia económico-social; en seguridad pública; en educación, ciencia y tecnología, y en una oferta cultural, que considere, de manera primordial, la visión de los pueblos originarios.

Importa por ahora que los mexicanos cuentan con una democracia política plena, con libertad de elección, con certeza en la emisión del voto, con ofertas políticas diferenciadas que se irán decantando, en torno a tres proyectos de nación, cuyos perfiles tendrán que ser puntualizados durante la campaña. Fortalecer la democracia participativa y el sistema de partidos es una manera de consolidar la soberanía de México, a propósito del 213 aniversario del inicio del movimiento de Independencia.

** Presidente de la Fundación Colosio*

PERIÓDICO	PÁGINA	FECHA	SECCIÓN
CRÓNICA	3	18/09/2023	OPINIÓN

Pepe Grillo

De Culiacán a Chicago

Desde que Ovidio Guzmán duerme en la cárcel-rascacielos de Chicago se respira un aire más ligero en Lomas de Sotelo. El Ejército mexicano logró quitarse una piedra afilada del zapato.

El fallido operativo de la captura y posterior liberación de Ovidio Guzmán, que se conoce coloquialmente como el *Culiacanazo*, fue un trago demasiado amargo para el instituto armado. La captura definitiva, también en Culiacán, tuvo un costo en vidas excesivo para un personaje de su nivel.

El gobierno de EU presionó porque quiere mostrar avances concretos en su lucha contra los traficantes de fentanilo, negocio en el que destacan los Chapitos.

El narcotráfico es un negocio donde muerto el perro no se acaba la rabia. Ovidio pasará décadas detenido, pero el tráfico no cesará mientras no amaine el apetito voraz de drogas de aquel lado de la frontera. Siempre habrá de este lado traficantes acomedidos para satisfacer la demanda.

Pero que fechorías de Ovidio no queden impunes es, sin duda, una buena noticia.

El turno de la CDMX

Cualquier político que ocupe la jefatura de Gobierno de la CDMX se convierte de manera automática en prospecto para la grande. Se entiende que una vez que el tema de las candidaturas a la presidencia tiene ya nombres y apellidos, los reflectores se enfoquen sobre las y los aspirantes chilangos.

La dirigencia de Morena-CDMX ya hizo otro llamado a la unidad porque sabe que una eventual fractura puede echar a perder todo el esfuerzo.

La doctora Sheinbaum hará valer su bastón de mando en la ciudad. Que Ricardo Monreal haya decidido dar un paso al lado le quitó presión al proceso.

Claudia tiene dos cartas ganadoras, Omar García Harfuch y Clara Brugada, pero aunque forman parte del mismo equipo el proceso debe manejarse con cuidado extremo.

En la acera de enfrente los delegados opositores quieren hacer su propio Frente, lo que es más fácil decir que hacer, pues ya varios escucharon el canto de las sirenas chilangas que suelen ser irresistibles.

Rusos en el Zócalo

¿Pero qué necesidad había de invitar a soldados rusos a la parada militar del 16 de septiembre?

¿Quién giró la invitación? ¿El año que entra invitarán a los mercenarios del Grupo Wagner?

¿Con qué criterio se arma el festejo? Tal vez no se han enterado que el Ejército ruso invadió Ucrania en lo que constituye la amenaza más grave para la Paz Mundial desde la Segunda Guerra Mundial.

México ha enarbolado la bandera de la neutralidad en foro internacionales, estrategia que el propio gobierno descarriló invitando a los rusos.

Como es natural la embajada de Ucrania no lo dejó pasar. Lanzó una queja por demás justificada. "Las botas de los soldados rusos están manchadas de sangre", dijo la embajadora.

Un error. Ya se verá si alguien saca las castañas del fuego o todos se queman.

Hoy la convocatoria de Morena

Los que aspiren que se muestren, y que se inscriban. Hoy mismo, 18 de septiembre, Morena emitirá la convocatoria para elegir a los coordinadores de los comités de defensa de la 4T en los estados donde se renovará la gubernatura.

También quedará claro en qué estados van solo mujeres para cumplir la cuota de género. De modo que la feria de los nombres, apellidos y apodos arranca hoy mismo, para el día 26 deben quedar completados los registros y de ahí a las encuestas.

En el caso de Morena la pregunta pertinente es cómo se repartirán las nominaciones. Dicen que Claudia dispondrá pero el presidente tendrá derecho de veto y el que no quiera no participará en la encuesta.

Lo que se dice en los pasillos es que en Chiapas será una candidata mujer, por lo que los grupos alrededor de la senadora Sasil de León, de las diputadas Manuela Obrador y Patricia Armendáriz y de la alcaldesa Rosa Irene Urbina, andan desatados.

Hay que decir que hasta hace muy poco dos hombres encabezaban los sondeos, Zoé Robledo y Eduardo Ramírez Aguilar •

pepegrillo@cronica.com.mx

PERIÓDICO	PÁGINA	FECHA	SECCIÓN
EXCELSIOR	9	18/09/2023	OPINIÓN

FRENTES POLÍTICOS

1. Trompo a la uña. **Guadalupe Taddei**, consejera presidenta del INE, tiene ante sí el escenario más complicado posible, dar curso con transparencia a los comicios 2024, en donde no sólo se decidirá al sucesor del presidente **Andrés Manuel López Obrador**. Aun así, quiere abarcar más. Informó la consejera **Dania Ravel** que, para reforzar los derechos político-electorales de las personas con discapacidad, el INE facilitará el sufragio para quienes se encuentren en postración. Se llevará al domicilio del ciudadano una boleta en blanco y procederá el voto. Uf. Con tantas artimañas en el bolsillo...

---

2. Sombrero ajeno. Sorprendentemente silencioso en los días recientes, **Alejandro Moreno**, el líder nacional del PRI, afirmó que los ataques a la senadora **Xóchitl Gálvez** se deben a que ella representa la esperanza renovada del pueblo de México, y ello está cimbrando a Morena. ***Alito*** sostuvo que la senadora es fruto de la "cultura del esfuerzo" de la que habló **Luis Donaldo Colosio Murrieta** y de la legitimidad social que le otorgó el haber sido electa en elecciones primarias como la coordinadora del Frente Amplio por México. Cómo cambian los tiempos: el PRI vertiendo halagos hacia un integrante del PAN. A ver cuánto les dura.

---

3. Primero los pobres. El gobernador de Sonora, **Alfonso Durazo**, anunció que analiza junto con **Manuel Bartlett**, el director de la Comisión Federal de Electricidad, ampliar el número de kilowatts hora subsidiados en la tarifa 1F, para evitar altos cobros en el consumo doméstico de los hogares, ante la polémica por cobros excesivamente altos que han representado un duro golpe a la economía de las familias en el noroeste de México. Los veranos han sido tradicionalmente insufribles para los sonorenses y, si todo sale bien, la 4T logrará el sueño de décadas: que el clima no afecte a los bolsillos. Veremos.

---

4. Escenografía ideal. El gobernador de Durango, **Esteban Villegas**, conmemoró con su familia el 213 aniversario de la Independencia de México con un evento muy singular para los niños del estado en condiciones vulnerables. Subió a sus redes sociales una información sobre el acercamiento que tuvieron él y su esposa, **Marisol Rosso**, con los pequeños en el DIF, protegidos por su administración. También mencionó que sus colaboradores y personal del gabinete fueron partícipes de este suceso que hizo felices a muchos menores. Buena muestra de calidez humana.

---

5. Árbol caído. Un agente que fue clave en el caso de Estados Unidos contra **Joaquín El Chapo Guzmán** divulgó una fotografía de su hijo **Ovidio Guzmán López** en el avión que lo llevó a Chicago. Al mismo tiempo, un video mostró a **Emma Coronel** ir de fiesta dos días después de salir libre, mientras su hijastro, **Ovidio**, era extraditado. El agente **Derek Maltz**, exdirector de la División de Operaciones Especiales del Departamento de Justicia y exagente de la DEA durante 28 años, ahora jubilado, la trae en contra del crimen organizado en México. ¿Se vale hacer leña del árbol caído con información privilegiada? ¿O es justicia?

PERIÓDICO	PÁGINA	FECHA	SECCIÓN
EXCELSIOR	14	18/09/2023	OPINIÓN

Género y candidaturas, reto...

Seis años y miles de viviendas siguen en ruinas.

En marcha ya el proceso electoral en el marco del cual deberán seleccionarse a los nuevos titulares del Ejecutivo federal y nueve gubernaturas, la de la Ciudad de México entre otras, nada parece estar más claro hoy que ni al más alto nivel gubernamental del oficialismo ni de la oposición partidista, con excepción de la Presidencia, se tiene una relativa certeza sobre la identidad de quienes habrán de representarles en los comicios de junio próximo.

La complejidad es mucha, es cierto.

Hablamos de más de dos mil cargos públicos en disputa y de la incuestionable exigencia de que, al menos, alianzas, coaliciones y/o partidos intenten "balancear" el número de hombres y/o mujeres postulados a las más diversas posiciones lo que, huelga insistir, no parece en forma alguna sencillo ni al interior de las diferentes fuerzas ni, mucho menos, si insisten en llevar sus acuerdos a nivel local. Y no, porque, así como está más que claro que al interior de la alianza Juntos Haremos Historia –de Morena, PT y PVEM– sólo una voluntad definirá la lista a proponer, en el Frente Amplio por México, que agrupa a PAN, PRI y PRD más un número creciente de organizaciones civiles asociadas, la discusión de sus abanderados deberá pasar por tres y/o cuatro "filtros", en el mejor de los casos.

Supongamos, sólo a nivel gubernaturas y sin más propósito que ejemplificar lo que podría suceder que Acción Nacional (**Marko Cortés**), en cuanto que, como "fuerza preponderante" en el Frente, decida definir candidatos en los tres estados AAA en juego –Guanajuato, Ciudad de México y Puebla, como de hecho lo hizo ya en Yucatán, donde determinó que ahí irá el alcalde **Renán Barrera**– e invite a los otros signatarios de la coalición a mantener ésta. ¿Aceptarán el Revolucionario Institucional (**Alejandro *A(m)lito* Moreno**) o el casi inexistente de la Revolución Democrática (**Jesús Zambrano**) jugar bajo esas reglas? ¿Contarán con personajes, hombres y/o mujeres idóneos para asumir las candidaturas que finalmente les sean asignadas al interior del Frente? ¿Así nomás?...

> En Tabasco, los asuntos de género y los familiares están generando ya conflictos importantes.

Consulte otras columnas del autor siguiendo este QR.

El asunto, insistamos, no está en forma alguna sencillo y, sin lugar a dudas, eso se evidenciará a la hora de formalizar acuerdos a nivel estatal/local y, claro, candidaturas específicas...

ASTERISCOS

• Donde los asuntos del género sí, pero también los familiares están generando ya conflictos importantes es al interior del *lópezobradorismo*: en el emblemático Tabasco, hoy, la puja entre **Rosalinda López Hernández**, hermana del cuestionado *brother* **Adán Augusto** y esposa del gobernador de Chiapas, **Rutilio Escandón**, y **Javier May Rodríguez**, el supuesto *consen* de **Andrés Manuel López Obrador** está ya ¡a todo lo que da!...

• Con la participación de poco más de 300 de sus colaboradores más cercanos, funcionarios del gobierno en turno y especialistas de los más diversos ramos, agrupados en 33 mesas de trabajo, el electo **Manolo Jiménez** avanza en la elaboración de su propuesta de plan de gobierno que, de cara a la asunción del gobierno de Sinaloa, se comprometió a elaborar...

Veámonos el miércoles con otro asunto *De naturaleza política*.

PERIÓDICO	PÁGINA	FECHA	SECCIÓN
EL HERALDO DE MÉXICO	19	18/09/2023	OPINIÓN

#OPINIÓN

DESEMBARCA PORTIK

El PRI reanudará las movilizaciones en favor de Xóchitl Gálvez para complementar los eventos con organizaciones ciudadanas, ahora en Coahuila

Un sector derivado de la *economía del ladrillo* es la gestión profesional de inmuebles, que permite a sus dueños mantener el valor de las propiedades, y al mismo tiempo a los inquilinos contar con cuotas de mantenimiento asequibles.

En ese tenor para atender la administración de departamentos llega a nuestro país la española Portik, que lidera **Iñaki Eizaga**, y que acaba de alcanzar una alianza con la mexicana All in One Administración de Condominios, que lleva **Alejandro del Mazo.**

Portik ha identificado la necesidad del mercado inmobiliario mexicano por tener administradores profesionales de condominios a partir de inmuebles que pueden tener ocho departamentos, pero también conjuntos con cientos de departamentos y diversos servicios e incluso áreas comerciales.

La incursión de los ibéricos también parte de una expectativa favorable para nuevas inversiones *build to rent*, especialmente en vivienda media en las principales ciudades del país, aunque en una primera etapa operará sólo en la CDMX donde All in One gestiona unos 20 mil departamentos.

En la península Ibérica administra más de 400 mil viviendas

En los últimos meses Portik logró notoriedad al alcanzar una alianza con la portuguesa Loja do Condominio (LDC) para convertirse en la mayor empresa de su tipo en la península Ibérica al administrar más de 400 mil viviendas.

LA RUTA DEL DINERO

La idea de aplicar modelos federales a nivel estatal parece no dar frutos en Sonora, que tiene como gobernador a **Alfonso Durazo**, específicamente en la Secretaría de Salud estatal. Resulta que pese a los intentos para operar las adquisiciones mediante un Contrato Marco en materia de servicios de limpieza la situación se observa viciada o así lo alertan desde el rubro luego de conocer que a la empresa Wilk, S. de R.L. de C.V. le han solicitado información que podría traer consigo la rescisión anticipada del respectivo contrato. De acuerdo con diversas voces, la maniobra sería liderada por el director general de Administración, **Víctor Abraham Larios Velázquez** con el objetivo de colocar en su lugar a BL Limpieza y Mantenimiento, S.A. de C.V. De esta forma, las versiones corren como enfermedad en la entidad, sobre todo porque en los gobiernos de la 4T los tintes de corrupción parecen haberse convertido en tendencia, aun cuando su promesa era acabar con todo signo de malos manejos... Luego del evento de fuerza a la candidatura de la senadora **Xóchitl Gálvez** en Durango, y que organizó el PRI a partir de la convocatoria de **Alejandro Moreno Cárdenas**, se prepara un evento similar en Coahuila, para continuar con movilizaciones a nivel nacional que permitan conocer el pensamiento de la senadora panista. Queda claro que el respaldo del líder nacional del Partido Revolucionario Institucional (PRI) y de las dirigencias seccionales de ese partido serán fundamentales en los siguientes meses, amén del apoyo ciudadano que tiene la legisladora y que sigue en ascenso tras la guerra sucia orquestada desde el oficialismo.

ROGELIOVARELA@HOTMAIL.COM / @CORPO_VARELA

PERIÓDICO	PAGINA	FECHA	SECCIÓN
La Razón	18	18/09/2023	OPINIÓN

GENTE DETRÁS DEL DINERO

EL SECUESTRO DE LOS REGULADORES DEL ESTADO

POR MAURICIO FLORES

mauricio.flores@razon.com.mx Twitter: @mfloresarellano

No es un asunto nuevo, no es propio de esta administración, pero se mantuvo constante durante los últimos 5 años pese a la promesa de que el Estado retomaría el control de institutos, comisiones reguladoras de "tercera generación" que fueron, paulatinamente y de diversas maneras, tomadas por despachos, bufetes de abogados y empresas que influyen de manera directa en las decisiones de gestión pública; entre los asuntos que quedarán inconclusos del gobierno de Andrés Manuel López Obrador está romper el "secuestro regulatorio" que han padecido tales instituciones del Estado mexicano.

Es conocido, por ejemplo, el caso del Instituto Federal de Telecomunicaciones, que preside Javier Juárez, donde existe una clara influencia de empresas gigantes, o en la misma Comisión Federal para la Protección contra Riesgos Sanitarios, a cargo de Alejandro Svarch, e incluso en el Instituto Nacional de Cancerología, donde una firma global dicta las pautas de investigación y puede incidir en la definición del catálogo de compras gubernamentales.

Son conocidas las estrategias, a veces sutiles, a veces no tanto, algunas elegantes otras sólo por costumbre, despachos y empresas van más allá de la actuación legítima de los intereses de sus clientes y propios que corresponde al diálogo obligado (e imprescindible) en un Estado de derecho.

Hace un mes, cuando López Obrador se refirió a esas interferencias en la operación de las agencias regulatorias, lo hizo con conocimiento de diversos expedientes que también, por ejemplo, se extienden a afamados despachos de abogacía corporativa como Uhthoff-Gómez Vega, de Javier Uhthoff, Goodrich-Riquelme y Asociados, a cargo de Enrique Díaz, Basham, Ringe y Correa, al mando de Francisco Tiburcio, y Arochi & Lindner, de Roberto Arochi.

Las maneras en que el actual gobierno ha buscado atajar esas "interferencias institucionales" no han sido siempre afortunadas; a menudo provocan problemas más grandes -como el desabasto de medicamentos- que los que pretendían resolver y dan paso a negocios "a modo" para la intermediación de todo tipo de equipos y obras que requiere el sector público.

Pero de que están bajo la lupa, están bajo la lupa..., y faltando menos de un año para el fin de este sexenio, bien puede venir otro manazo sobre el escritorio de Palacio Nacional.

Xóchitl Gálvez y "eventos de fuerza". El primero de ellos fue el viernes 8 de septiembre, organizado por el PRI, donde Alejandro Moreno logró una fuerte convocatoria con la mayor parte de exgobernadores y expresidentes de ese instituto..., pero, sobre todo, mostrando las fuerzas territoriales del priismo que acogieron como propia a quien será con seguridad la candidata a la Presidencia 2024 por el Frente Amplio por México. El sábado 9, una reunión masiva de mujeres de Acción Nacional mostró gran emotividad y adhesión irrestricta con la senadora. Y el

domingo 10, otro evento masivo, esta vez en Durango, con la compañía de los grupos de ciudadanos ligados a los partidos del Frente. En Sonora, Gálvez mostró otra vez músculo para la movilización, ahí donde exigió "ponerse a trabajar" al gobernador Alfonso Durazo, que días antes tuvo el mal tino de hacer a la virtual candidata opositora "la nota periodística", al catalogarle de folclórica, pintoresca y *fake*. Vienen las movilizaciones de miles de personas en Coahuila, Chihuahua y Nuevo León.

Y eso que aún no empieza formalmente el proceso electoral.

Gómez Cazarín, impunidad a la veracruzana. Se le siguen juntando las papas calientes al presidente de la Junta de Coordinación Política del Congreso de Veracruz, Juan Javier Gómez Cazarín, pues recién fue arrestado Pompeyo Castillo Navarrete, integrante de su primer e íntimo círculo de seguridad: fue detenido en la zona de Los Tuxtlas, con armas de fuego y drogas que, conforme al parte oficial, lo vincularía con grupos criminales que operan en la región. Apenas, en julio pasado, un primo de Gómez Cazarín fue detenido con armas de uso exclusivo del Ejército en Hueyapan.

Ahora, falta que el diputado local aclare esta situación.

PERIÓDICO	PÁGINA	FECHA	SECCIÓN
EL INDEPENDIENTE	2	18/09/2023	OPINIÓN

Teoría de la Conspiración

Víctor Trujillo, más bien su personaje Brozo, ha dejado de lado la comedia y el entretenimiento para pasar a ser una especia de orientador de la opinión pública, en especial favorable a la oposición.

Si en el pasado llamó la atención con la frase "no me pendejees", dirigida a René Bejarano cuando en su programa en ese entonces en Televisa este último intento una justificación de las imágenes en las que se veía guardando los fajos de billetes con todo y ligas -lo que le valió el mote de Señor de las Ligas-, ahora lo vemos promoviendo figuras de la oposición y lanzando ácidas críticas hacia López Obrador.

Con el actual gobernador de Nuevo León, Samuel García, fue enfático en decirle "no nos falles", a la vez que en otra emisión promovía la fallida aspiración de Mauricio Vila, gobernador de Yucatán, y también ha tenido en su estudio a los dirigentes partidistas Marko Cortés del PAN y Alito Moreno del PRI, quien le reclamo que no lo invitara en otra ocasión, pero para quien tuvo la ocurrencia de describir como "un dolor de huevos".

Ahora Brozo presentó a Xóchitl Gálvez, ayudándola a dar a conocer su versión sobre la famosa casa que Morena quiere demoler; Gálvez Ruiz se defiende con astucia, cómoda en el espacio que le brinda el payaso tenebroso para lanzarse en contra de Claudia Sheinbaum y Víctor Hugo Romo, a quienes culpa de los permisos que ahora se usan como parte de las pruebas para decir que el inmueble es irregular, argumentación -por cierto- convincente, pero que necesitaba un espacio a modo para darse a conocer.

Así es el espacio encabezado por un personaje a quien en cierta ocasión en redes sociales se definió como el mejor analista político del país y que ha motivado hasta reportajes en medios extranjeros, un programa en el que se han sentado a conversar con toda comodidad personajes como Ciro Murayama o Lorenzo Córdova, porque gente cercana a Morena no forma parte del elenco.

Comparta con nosotros su opinión en:

buzon@elindependiente.mx

PERIÓDICO	PÁGINA	FECHA	SECCIÓN
EL INDEPENDIENTE	8	18/09/2023	OPINIÓN

MAQUIAVELO TENÍA RAZÓN

CUANDO LO QUE LOS UNE ES EL ODIO ¿TODO VALE?

Por Koldo Herria*

"…es infeliz aquel cuyos modos de proceder no están de acuerdo con los tiempos"
El Príncipe

Héctor Aguilar Camín, un gran ex historiador, narrador de primer orden (en sus primeras novelas), **grita en televisión** que las elecciones presidenciales de 2024 serán unas elecciones de Estado (con mayúscula). Sin mayor argumento de que el presidente López Obrador cuestiona todos los días a la oposición desde su púlpito matutino y alguna referencia superficial al uso electoral de los programas sociales, el comentócrata estridente contradice o ignora los planteamientos sensatos de Javier Tello y Ana Laura Magaloni quienes, con cierta timidez o prudencia, pero inteligentes y sensatos, intentan equilibrar la mesa de Foro TV.

El Aguilar Camín de hoy recuerda al que fue sorprendido en un video que circuló profusamente por redes sociales digitales, cuando antes sus compañeros de generación, insultó al presidente y llamó a derrocarlo a comienzos del sexenio. Quizá ahí fue cuando los defensores de la llamada cuarta transformación acuñaron o dieron forma al término "golpista" atribuido de mala manera a algunos de sus opositores.

El director de Nexos producía conocimiento cuando era historiador, luego fue novelista lucidor explorando temas sindicales, del narco, sus familias y el periodismo. Poco a poco, abandonó su labor intelectual y se fue convirtiendo en un analista inteligente que se desdibujó gradualmente, quizá por la frecuencia de las colaboraciones, por la amplitud de los temas para los que su amplia cultura no alcanzaba o por sus propios intereses. Se degradó a solo un opinador.

Siempre se vinculó al poder al grado de que, cuando no cobraba, al menos tiraba línea o fijaba agenda. Ahora es un comentarista enojado, con una capacidad de análisis ofuscada y un verbo suelto que solo hace propaganda en la que considera a su auditorio sin capacidad para detectar cuando miente. En su colaboración con López Dóriga, por ejemplo, señala que López Obrador quiere derrumbar la casa de Xóchitl Gálvez solo minutos después de que, en el mismo noticiario, transmitieron la voz del propio presidente pronunciándose

en contra de ese tipo de ataque a la candidata opositora.

En su cartón de Reforma, Paco Calderón, el gran dibujante y extraordinario gourmet, estupendo crítico del poder desde un conservadurismo que legítimamente expresa y confiesa, nos ofrece un resumen gráfico de la semana en el que balconea, en una extraordinaria síntesis, por qué hay una distancia entre la parte de la sociedad que aprueba al presidente y apoya a Morena y esa élite que no los soporta. El cartonista está indignado, muy indignado, por una semana de horror, desde su perspectiva y para su ánimo… pero lo que verdaderamente le indigna es que la nación entera no reacciones como él, ¿Cómo diantres no ven lo que él ve? ¿por qué no mientan madres?

Él mismo dibuja la respuesta: los mexicanos somos prietos, panzones, desaliñados, sombrerudos, embebidos en los festejos patrios, con nuestro banderita y camiseta tricolor, mientras, en el primer cuadro aparece el dibujante, en su ya conocido autorretrato, pero que bien podrían verse reflejados el propio Aguilar Camín, Krauze, Luis Rubio o Carlos Elizondo, sentado cómodamente, leyendo el *The Kafka Times*, con su saco dominguero, bien alimentado, limpio, con lentecitos de intelectual y rostro de indignación. Hombre blanco, culto, sofis… Es un gran ejemplo de la ***amlofobia*** existente, de su origen y consecuencias en las relaciones sociales.

Mientras esto ocurre, vemos al trío que representa mejor que nadie (calcados con la misma precisión que el cartonista) la regla de oro de Xóchitl Gálvez, Jesús Zambrano, Marko Cortés y Alejandro (Alito) Moreno, viajando juntos a Monterrey para amenazar e insultar al gobernador Samuel García por pretender ser candidato presidencial de Movimiento Ciudadano. Su jugada política se podría entender por la mala relación de los diputados locales de esos partidos con el ejecutivo local, aunque se puede leer al revés, la resistencia a unirse a esos partidos ha sido alimentada por la actitud saboteadora de un Congreso que ha intentado hacer juicio político al gobernante. Lo que llama la atención, es el tono amenazante, los insultos y el desprecio que destilaron. Son ellos, los dirigentes del PRI, el PAN y el PRD la muestra del sincretismo cuyo pegamento es el odio. Además, claro, de ser poco inteligente pretender que creamos que quieren que MC se una a su coalición.

Se agota el espacio y no alcanzamos a incluir a Leo Zuckermann y su forma discriminatoria y grosera de insultar que lo dibuja a sí mismo con la misma habilidad para el autorretrato del cartonista Calderón.

UN LIBRO, UNA PELI, UN PODCAST:

Libro: *El Idiota* (Penguin Clásicos) Fedor Dostoievski. Una de las grandes novelas del autor ruso en la que critica a la burocracia y a la sociedad que desprecian las virtudes humanas.

Peli: *La Gran Seducción* (Netflix) Adaptación de una comedia quebequense, ambientada en México, dirigida por Celso García, con la notable actuación de Mercedes Hernández (Huesera) y la participación de Yalitza Aparicio en su regreso al cine mexicano.

Podcast: *La verdadera historia de México* (Uruz Radio). El profesor Francisco Mendoza hace un viaje a través del tiempo para conocer pasajes de la historia del país y cada uno de sus estados.

***koldoherria@hushmail.com**

@KoldoHerria

SACACORCHOS

- Algo debe hacer el Frente Amplio, pues ganarle la agenda al presidente López Obrador no basta para obtener el triunfo en el 2024, ya que deben generar entusiasmo en el electorado si quieren que los electores acudan a las urnas a su favor.
- El problema es que como ven a López Obrador como el rival a vencer, tratando a Claudia Sheinbaum como un apéndice presidencial, todas sus baterías están enfocadas en rivalizar contra el mandatario.
- Es claro que el peso que el presidente tendrá en las elecciones es un factor a considerar, pero centrar todos los esfuerzos en tratar de quitarle la agenda o responderle a todas sus provocaciones, en lo que es un experto, no ayudará a la causa opositora.
- El caso de Xóchitl Gálvez, presentándola por parte de algunos como la López Obrador de la oposición, no hará sino engrandecer la figura del tabasqueño quien sin despeinarse va a ganar dos elecciones presidenciales gracias a una oposición que no entiende que no entiende.

PERIÓDICO	PÁGINA	FECHA	SECCIÓN
unomásuno	7	18/09/2023	OPINIÓN

Póker político

Matías Pascal

Reto en 2024, mantener limpio y transparente el proceso electoral

"*Más de 20 mil cargos de elección popular estarán en disputa para el 2024, y en ese contexto hay un tema que no podemos dejar de lado, que es el de la delincuencia organizada*", dice el ***senador Ricardo Monreal*** en un mensaje de "***x***" ***en el cual reflexiona en torno al proceso electoral que vivirá México en el año 2024.***

"***El Movimiento de Regeneración Nacional, Morena, tiene que ser escrupuloso en la selección de candidatos, para que venza la democracia***", puntualiza el ***senador con licencia.***

El rema que aborda el político de ***Zacatecas*** refiere a las elecciones del año próximo, de las cuales, de acuerdo con sus palabras y la información del ***Instituto Nacional Electoral,*** estarán el juego los cargos a la ***Presidencia de la República el Senado con 128 Senadores, la Cámara de Diputados con 500 legisladores***, además de Congresos locales.

El ***Instituto Nacional Electoral***, en coordinación con los ***Organismos Públicos Locales*** desarrollarán las actividades para la elección de ***Gubernaturas, Jefatura de Gobierno de la Ciudad de México, Congresos Locales, Ayuntamientos, Juntas Municipales y Alcaldías.***

En total se elegirán ***19,634 cargos***; en particular se destaca en los ***estados de Chiapas, Ciudad de México, Guanajuato, Jalisco, Morelos, Puebla, Tabasco, Veracruz y Yucatán,*** la elección para determinar la titularidad de las ***Gubernaturas.***

Al respecto, ***Ricardo Monreal*** menciona que, si hay tres grupos partidistas en campaña por los cargos de elección popular, habrá en el país alrededor de ***60 personas buscando el voto ciudadano.***

"***Hay un Elefante en la Sala***", advierte el senador ***Ricardo Monreal***, al tiempo en que busca que la ciudadanía, el pueblo y los gobiernos de los estados y la federación se den cuenta que ese "***Elefante en la Sala***" no es otro que el crimen organizado que puede causar serios problemas a quienes participarán en las elecciones venideras.

Desde su punto de esta, hay territorio que están cooptados por la Delincuencia Organizada, por lo que se debe tener cuidado en exceso para filtrar bien los nombres de quienes participarán en los procesos electorales; cuidar los perfiles de quienes serán los candidatos; y muy en especial, el financiamiento con que se contará para el trabajo electoral.

Licencia al cargo, indispensable

Higinio Martínez Miranda puso el dedo en la llaga y apuntó con claridad que será el martes, en la sesión ordinaria del ***Cámara de Senadores***, cuando se conozca de su separación de su escaño en el ***Senado***.

Esta aclaración fue pertinente ante la andanada de corrillos sobre su ausencia en la toma de protesta del ***Gabinete de la nueva gobernadora del Estado de Mexico, Delfina Gómez***.

Tuvo que ser el propio ***Higinio***, quien personalmente, aclaró que no acudió porque aún no ha corrido el protocolo de su licencia al cargo de senador.

Y en un punto donde hizo especial énfasis es es que él, ***Higinio Martinez***, tiene "***cerca de 13 años apoyando a la maestra Delfina y la apoyaré como funcionario de su gobierno hasta el momento que ella lo decida. Hay mucho que hacer por nuestra entidad y la gobernadora cuenta con todo mi apoyo para ayudarla en las tareas que me encomiende y me ordene***".

PERIÓDICO	PÁGINA	FECHA	SECCIÓN
EL INDEPENDIENTE	4	18/09/2023	OPINIÓN

AGENDA CONFIDENCIAL

AMLO DESPEJA DUDAS

POR LUIS SOTO
@LUISSOTOAGENDA

Si alguna duda existía de que Enrique Peña Nieto concertacecionó la entrega de la Presidencia de la República con Andrés Manuel López Obrador, éste la despejó el jueves pasado, al señalar que aquél no metió ni las manitas en el proceso electoral del 2018.

"Yo padecí de dos fraudes electorales y soy presidente porque lo decidió el pueblo de México de manera libre. Pero también debo reconocer que el presidente Peña Nieto, a diferencia de los otros dos presidentes (Vicente Fox y Felipe Calderón), no se metió. Es decir, no aceptó hacer trampas y respetó la voluntad del pueblo de México. Eso no lol voy a olvidar", dijo López Obrador en su discurso durante la toma de protesta como gobernadora de Delfina Gómez.

> ***Enrique tampoco lo va a olvidar! Exclaman los priistas resentidos y buena parte de la sociedad, quienes consideran que esa actitud fue el salvoconducto de "Quique" para transitar libremente por todo el mundo…***

¡Enrique tampoco lo va a olvidar! Exclaman los priistas resentidos y buena parte de la sociedad, quienes consideran que esa actitud fue el salvoconducto de "Quique" para transitar libremente por todo el mundo, andar de "chinguenguenchón" con las chamacas y, lo más importante, no pisar la cárcel, como piden algunos de sus detractores por algunas "irregularidades" que se cometieron en su sexenio.

Efectivamente, Peña Nieto no sólo no metió ni las manitas, sino que diseñó e instrumentó una estrategia para derribar todos los obstáculos que impidieran el arribo de López Obrador a Los Pinos, y no faltan los malosos quienes afirman que contribuyó directa e indirectamente a la campaña presidencial del líder de masas e ídolo de multitudes.

La primera señal de Peña Nieto de que iba a entregar la Presidencia de la República, según los observadores políticos objetivos e imparciales, ocurrió cuando a Manlio Fabio Beltrones, como dirigente nacional del PRI le pusieron una mega madriza en las elecciones del 2016, evento en el que su partido perdió 9 de 12 gubernaturas disputadas.

Con una larga trayectoria política, Beltrones siempre tuvo la obsesión de ser el líder del tricolor –aunque él decía que se trataba de una ilusión– porque sabía que en automático se convertiría en candidato presidencial para el 2018, pero el Jefe de Jefes nunca se imaginó que viviría ese fatídico episodio del 2016, que lo obligó a renunciar a la dirigencia del PRI. Muerto Manlio, políticamente hablando, Peña Nieto mandó a un mequetrefe como nuevo líder del partido, Enrique Ochoa, y a Claudia Ruiz Massieu, sobrina de ya saben quién, como secretaria general del organismo. Ninguno de los dos tenía la experiencia política; nunca habían participado en alguna elección, ni siquiera la de jefes de manzana de su colonia, y en la única campaña en que habían participado fue la Cruz Roja, con todo respeto para esta noble institución. Así las cosas, cuando Peña decidió quién será su sucesor, optó por el más blandito, el más débil políticamente, el que no representaba ningún peligro para López Obrador, o sea José Antonio Meade, conocido como "Plutarquito". Más aún, el mismo presidente Peña Nieto decidió que el equipó de campaña de Meade lo encabezara Aurelio Nuño, Eruviel Ávila, Vanessa Rubio Márquez y medio centenar de impresentables personajes de chile, dulce y manteca, quienes, siguiendo las instrucciones del líder, hicieron todo lo posible para que perdiera y ocupara un deshonroso tercer lugar.

Enrique Peña Nieto no hizo trampas, pero para muchos priistas fue un traidor a México, junto con algunos integrantes de su banda. ¡Tómala, Papá!

PERIÓDICO	PÁGINA	FECHA	SECCIÓN
Reporte Indigo Cinco Días	9	18/09/2023	OPINIÓN

Arenal Económico

AMLO HIZO LO QUE EL PRI NO, VERSIÓN TREN INTERURBANO MÉXICO-TOLUCA

Tonatiuh Martínez Aviña
Economista
@Tonatiuh_88

El 15 de septiembre se reunieron el gobernador saliente Alfredo del Mazo, la nueva gobernadora Delfina Gómez y el presidente Andrés Manuel López Obrador, para inaugurar el tren interurbano México-Toluca. El proyecto demoró en concluirse 10 años, siendo Enrique Peña Nieto quien puso la primera piedra del proyecto. La finalización de esta obra de infraestructura y comunicación por parte de López Obrador y el resto de las obras insignia, retrata por completo las distintas administraciones públicas, una corrupta e ineficaz, la otra con resultados y visión de futuro.

Por un lado, el proyecto del priismo tiene señalamientos de corrupción y planeación básica, donde la Auditoria Superior de la Federación indicó la falta de consulta a los habitantes de las zonas circunscritas al proyecto y que generaron retrasos, a raíz de protestas y juicios, donde al terminar la administración simplemente se dejó para la siguiente gestión la potencial conclusión del proyecto, sin asegurar nada.

Como idea, indudablemente era un proyecto que debía llevarse a cabo, conectar a la capital del Estado de México y municipios circunscritos tan importantes como Metepec y Lerma, donde viven personas que diariamente toman camiones de entre 70 y 120 pesos para poder trasladarse a Observatorio y de ahí a sus lugares de trabajo en la Ciudad de México. Pero como muchas obras de pasadas administraciones, simplemente se quedaban en promesas de campaña, en dichos o en el mejor de los casos, en proyectos mal planeados y con sobrecostos o tan ridículos como la estela de luz de Felipe Calderón, jamás en proyectos que transformaran la vida de miles de personas.

Una vez iniciada la administración de Andrés Manuel López Obrador, se consideró como proyecto estratégico y la conclusión del interurbano fue prioridad. La primera etapa del tren irá de la estación Zinacantepec a Lerma, el funcionamiento del tramo completo se dará en el primer trimestre de 2024. La primera etapa del proyecto ferroviario prevé beneficiar a 1.3 millones de habitantes en la zona. Una vez concluido se estima transportar 81 mil pasajeros entre las estaciones Zinacantepec y Lerma.

FOTO: CUARTOSCURO

Fue prioridad para el presidente Andrés Manuel López Obrador concluir el proyecto estratégico del tren interurbano.

La forma en que Andrés Manuel y su gobierno hace política no es retórica, en todo el país se esta viviendo una transformación de fondo en la administración de los recursos públicos, con megaobras que traen beneficio palpable, la refinería Dos Bocas, a finales de este año comenzará a producir gasolina, apuntalando la seguridad energética, el interoceánico se convertirá en una ruta de conectividad que competirá con el canal de Panamá, el aeropuerto Felipe Ángeles es una joya de arquitectura y con las nuevas rutas que se desarrollan crecerán exponencialmente los vuelos.

AMLO le devolvió al Gobierno federal un rostro social, que se preocupa por la correcta gestión de los recursos públicos, no hay mayor evidencia en pro de disminuir la desigualdad que destinar inversión con fines concretos y retorno social sostenible.

PERIÓDICO	PÁGINA	FECHA	SECCIÓN
EL FINANCIERO	41	18/09/2023	OPINIÓN

Confidencial

Se aferran a la curul... y a la campaña

Con sorpresa recibieron ayer diputados de Morena el cambio de señales de su coordinador, **Ignacio Mier**. El diputado –que lleva meses en campaña– había dicho que en cuanto saliera la convocatoria del partido y el periodo de registro, pediría licencia para ir por la gubernatura de Puebla. Pero resulta que ayer, muy al estilo de Palacio Nacional, salió con que va a hacer una consulta para ver si deja la curul, aun ya registrado como aspirante a la candidatura. "Voy a consultar a mis compañeros de Morena y de la coalición si consideran que soy necesario en la unidad del grupo para sacar adelante el Paquete Económico 2024 –cuya aprobación concluye hasta el 15 de noviembre– o me conceden la oportunidad de pedir licencia". La convocatoria para las gubernaturas sale hoy y los registros serán los días 25 y 26 de este mes…

Las razones de Higinio

Mucho se ha comentado sobre la brillante ausencia de **Higinio Martínez** en los eventos de la flamante gobernadora, Delfina Gómez. El texcocano salió al paso de los señalamientos, "algunos de ellos intencionados", y adujo que había informado previamente a la mandataria uno de sus motivos para no asistir (no reveló cuál). Otra de sus razones fue que no había presentado licencia en el Senado. Por si faltara claridad, agregó que su cargo, jefe de Gabinete y de Proyectos Especiales, es de nueva creación y por ello no tuvo que participar en las actividades de entrega-recepción. Eso sí, precisó que tiene "cerca de 13 años apoyando a la maestra Delfina (…) cuenta con todo mi apoyo para ayudarla en las tareas que me encomiende y me ordene".

Evelyn irrita al pueblo sabio

Por intentar quedar bien, la gobernadora de Guerrero, **Evelyn Salgado**, salió reprendida. En redes sociales circuló un video en el que se escucha a la mandataria guerrerense intentando hacerse eco con un "¡Viva la cuarta transformación y la soberanía popular!". Pero la gente respondió con chiflidos, mentadas y abucheos. Tal parece que la nación sigue estando por encima de los partidos, aunque algunos gobernadores no lo entiendan.

Excesos de Eurípides en el INE

Eurípides Flores, representante suplente de Morena ante el INE, ni siquiera se ha molestado en ofrecer una disculpa por usar la "herradura de la democracia" como escenario para ser entrevistado por una excandidata a diputada de Morena y *youtuber*. Bueno, ni siquiera la presidenta del INE, Guadalupe Taddei, ha realizado alguna acción similar.

Acercamiento naranja

Quien cada vez se ve más alejado de las posturas de su partido es el senador panista **Damián Zepeda**. Según el sonorense, es una "locura" que los dirigentes del Frente –Marko Cortés, *Alito* Moreno y Jesús Zambrano–, por un lado invitan a MC a sumarse a los partidos del bloque opositor, y por otro van a Nuevo León a "amenazar" que no dejarán competir al gobernador, Samuel García, quien busca ser candidato presidencial, y no le darán licencia. "¿Creen que con eso alguien se sumará? ¡Por Dios, dejen de estorbar!", escribió el exdirigente del PAN en sus redes sociales. Hay quienes ya ven al senador saltando a las filas emecistas. ¿Será?

El silencio mexicano en torno de Ovidio

Ninguna autoridad en México ha hecho pronunciamiento oficial sobre la sorpresiva extradición de **Ovidio Guzmán** a Estados Unidos. Hoy se cumplen 48 horas del traslado y ni la Cancillería ni la Fiscalía General de la República (que sí informó la extradición del *Gary*, miembro de *CJNG*) han dicho nada, como si detrás de la entrega hubiera una cláusula de silencio por parte de las autoridades mexicanas. Es previsible que en la mañanera de este lunes se conozcan los motivos de ese silencio y sobre todo el ánimo con que se tomó la decisión…

PERIÓDICO	PÁGINA	FECHA	SECCIÓN
REFORMA	12	18/09/2023	OPINIÓN

TEMPLO MAYOR

F. BARTOLOMÉ

NO ES por ser malpensados, pero si en la política no hay casualidades, en la corrupción, ¡menos! Hoy se revela que los puntos de enlace (y de negocio) entre el gobierno de **AMLO** y **Movimiento Ciudadano** son mucho más fuertes de lo que se sabía.

LA ACUSACIÓN de que **Alejandro Puente**, uno de los principales operadores de **Dante Delgado**, sobornó a funcionarios federales a cambio de millonarios contratos con **Segalmex**, no puede ser tomada a broma. Sobre todo porque son señalamientos que ya investiga la **FGR**.

EL ASUNTO se pone truculento al recordar que **MC** insiste en lanzar su propio candidato presidencial, lo que agradaría y por eso promueve el propio **Andrés Manuel López Obrador**, en su afán por restarle votos a **Xóchitl Gálvez**.

Y PARA completar el curioso cuadro de las coincidencias, todo indica que el elegido será **Samuel García**, con quien tan bien se lleva el Presidente, al grado de que ambos fingieron inaugurar un acueducto en **Nuevo León**, nomás para presumir la foto pues los tubos ni siquiera están conectados.

TANTO dicen los emecistas que con el **PRIAN** ni a la esquina y resultó que con la **4T**... ¡hasta en la cama!

• • •

MIENTRAS los gobiernos federal y estatales se lavan las manos y se regodean con sus otros datos, la comunidad católica se está arremangando las sotanas para buscarle soluciones reales –no milagrosas– a la crisis de inseguridad que vive México.

DESDE hace meses, bajo el auspicio de la **Conferencia del Episcopado** y de la **Compañía de Jesús**, se han realizado a nivel de parroquias y centros comunitarios, foros sobre las causas, pero también sobre procesos y políticas públicas que sí han funcionado en distintos lados del país. Todo eso derivará en un gran **Diálogo Nacional por la Paz** que comenzará este jueves en la **Universidad Iberoamericana** de **Puebla**.

EL ENCUENTRO no busca lanzar culpas, sino proponer soluciones. Ojalá que las autoridades se abran a este diálogo que surge de una premisa clara y terrible: "tanta violencia y muerte es un llamado a trabajar por la justicia y la seguridad".

• • •

POR CIERTO que las calles de **Puebla** se han contagiado del virus guinda: anuncios espectaculares con los rostros del senador **Alejandro Armenta** y del diputado **Ignacio Mier**. Ambos compiten por la candidatura morenista... pasando por encima de la ley que prohíbe las campañas adelantadas. ¿Quién paga este derroche? Seguramente dirán que ellos no, pues en **Morena** todos se publicitan, pero ninguno gasta. ¡Ajá!

¿Y EL gobernador **Sergio Salomón** en qué anda? El fin de semana se fue a **Nueva York** a participar en el desfile patrio, pues allá radica una de las mayores comunidades poblanas. No en balde a la **Gran Mazana** también se le conoce como... **Puebla York**.

PERIÓDICO	PÁGINA	FECHA	SECCIÓN
EL FINANCIERO	34	18/09/2023	OPINIÓN

Tolerancia y democracia

COLABORADOR INVITADO

Marco Baños

Profesor en UP y UNAM.
Especialista en materia electoral

@MarcoBanos

Luego del inicio del proceso electoral federal 2023-2024, mientras las autoridades avanzan en la definición de plazos y criterios para el desahogo de las diversas etapas que lo componen, los actores políticos implementan acciones que inciden directamente en la contienda. Claudia Sheinbaum, coordinadora de los comités de la cuarta transformación, comenzó su tercera gira nacional por las 32 entidades federativas, que da continuidad a la precampaña, que ya suma dos años y medio, desde junio de 2021, cuando se le mencionó como presidenciable.

Por su parte, el presidente de la República continúa la ejecución de su plan C, ensayando todo tipo de ataques en contra de la coordinadora del Frente Amplio por México. Es él quien, desde la tribuna de las mañaneras, promueve la polarización del país, señala y descalifica a todos los que opinan diferente y critican a la cuarta transformación, sin importar si son adversarios, medios de comunicación, empresarios o autoridades que emiten sentencias y resoluciones incómodas a sus propósitos.

La guerra sucia en contra de Xóchitl Gálvez llegó a lo absurdo en el inaceptable comunicado de la dirigencia estatal de Morena que acusa supuestas irregularidades en la adquisición de la casa de la senadora y pide, por inverosímil que parezca, que se demuela, junto con las casas de los demás vecinos, lo cual pinta de cuerpo completo a sus autores, devela su carácter antidemocrático y los coloca como simples oportunistas que buscan congraciarse con su candidata presidencial, pero el presidente salió al paso en contra de semejante acción, movido por los efectos políticos favorables a la senadora, más que por su supuesta vocación democrática.

El hecho se suma a otros episodios del pasado reciente que demuestran el comportamiento autoritario de Morena y sus dirigentes. No debemos olvidar el llamado de Ignacio Mier cuando en abril de 2022, ante la imposibilidad de lograr la aprobación de la reforma constitucional en materia eléctrica, en el llamado Festival de la Soberanía Nacional, pidió fusilar pacíficamente a los diputados de la oposición, aunque luego aclaró que se trataba de exhibirlos, de escribir con tinta sus nombres para que fueran recordados por traición a la patria, pero los pintó como enemigos y no como adversarios.

También están las innumerables ocasiones en las que el presidente impone calificativos en contra de consejeros del INE, de jueces y juezas, de comisionados del INAI, en especial de Norma Piña, que tuvieron eco en las

PERIÓDICO	PÁGINA	FECHA	SECCIÓN
EL FINANCIERO	34	18/09/2023	OPINIÓN

concentraciones pedidas por él y donde se quemaron imágenes alusivas a la ministra presidenta.

Estamos en un momento crucial para la historia del país, en el cual actores, partidos, medios de comunicación y ciudadanía, debemos recordar que actuar con tolerancia es consustancial a nuestra democracia, que hoy se caracteriza por el pluralismo y la diversidad de opiniones, preferencias y proyectos. El partido de la mayoría, sus aliados políticos y, sobre todo, el gobierno, deben sujetarse a las reglas que establecen procedimientos e instituciones para desarrollar el juego político electoral en forma pacífica y para dirimir diferencias con respeto a los derechos de todos.

Sin tolerancia ni respeto no puede haber convivencia democrática. En México no queremos llegar a los extremos vividos en países como Nicaragua donde expulsaron a presos políticos, quitaron la nacionalidad a opositores y les decomisaron sus propiedades. Proponer la demolición de la casa de Xóchitl Gálvez coquetea con esos precedentes de gobiernos dictatoriales, reprobables en sociedades contemporáneas, cuyos líderes predican la solución pacífica de conflictos y diferencias.

Sin tolerancia ni respeto no puede haber convivencia democrática... no queremos llegar a los extremos de Nicaragua.

PERIÓDICO	PÁGINA	FECHA	SECCIÓN
24 HORAS	4	18/09/2023	OPINIÓN

Amenazas a ebrardistas, sueño fallido de Samuel y cerco a Xóchitl

joseurena2001@yahoo.com.mx

La política avanza en vértigo.

Por una parte el oficialismo aprieta sus pinzas con los de dentro y con los de afuera para contener a una oposición cada día con más seguidores pero sin vertebración.

Y mientras tanto, el gobernador neoleonés **Samuel García** sueña con una candidatura presidencial de antemano deshilachada por los enemigos creados por él.

En orden:

El gobierno y su partido aplican varias estrategias para fortalecerse en el poder a fin de cerrar espacios hacia las elecciones del 2024 y no ceder la Presidencia de la República, los estados y los congresos federal y estatales.

El primer paso -y esta semana será clave- es meter al orden a los operadores importantes de **Marcelo Ebrard**, y al excanciller mismo, para evitar fugas y mostrar unidad monolítica.

Se utilizan todos los recursos: amago de retiro de posiciones, amenazas de impedirles el paso a aspiraciones futuras, promesas de prebendas y recordatorio de pasados cuestionables y hasta punibles.

En especial se aplica a legisladores, como son ejemplo los diputados **Karla Almazán Burgos** y **Emmanuel Reyes Carmona**: a ella le iban a quitar la vicepresidencia de la Cámara y él es sujeto de presiones.

Así no quedarán leales a **Marcelo**, más allá de sus dudas y zigzagueos.

UNIDAD IMPUESTA

Simultáneamente, se opera en otros frentes.

Todos los gobernadores de Morena y los simpatizantes -**Cuauhtémoc Blanco**, **Ricardo Gallardo**, **Samuel García**- han sido conminados a trabajar para **Claudia Sheinbaum**.

Ayer vimos la primera muestra en el Michoacán encomendado a **Alfredo Ramírez Bedolla**, donde la burocracia y el partido se fusionaron en uno en aras de la pregonada unidad.

Sólo se promete lo no existente.

Esto incluye, juego de varias bandas, evitar fugas hacia el Frente Amplio por México, donde sólo hay la figura de **Xóchitl Gálvez** porque carece de equipo para diseñar estrategia y responder ataques.

Así no resistirá.

TE QUEDAS O ADIÓS

Atrás viene **Samuel García**.

Impulsado desde Palacio Nacional -el Presidente le propuso la candidatura de MC-, quiere emular a su antecesor **Jaime Rodríguez**, ***El Bronco***, pero tiene el Congreso del estado en contra.

Ha chocado con legisladores priistas y panistas, a quienes critica, desobedece y persigue, y en respuesta ellos le negarán cualquier licencia para irse a hacer campaña.

Dice el artículo 120 de la Constitución de Nuevo León:

"El gobernador no puede ausentarse del estado por más de treinta días naturales sin autorización del Congreso del Estado o, en su caso, la Diputación Permanente".

No lo podría hacer ni en gira de trabajo, pues no conseguiría los votos. Sigue dicho artículo:

"Tratándose de viajes oficiales, deberá acompañar a su solicitud la agenda de trabajo, así como presentar a su regreso un informe de resultados obtenidos en sus gestiones".

Pero si aún intenta irse, el Poder Legislativo le tiene preparada la respuesta: no podría regresar a la titularidad del Poder Ejecutivo.

¿Por qué tan radicales?

Ya lo dijeron **Alejandro Moreno**, **Marko Cortés** y **Jesús Zambrano**: va como esquirol del Frente Amplio por México por imposición presidencial a fin de dividir el voto opositor y perjudicar a **Xóchitl Gálvez**.

De cualquier forma, **García** tiene ruta abierta para la senaduría de su esposa **Mariana Rodríguez**.

Las opiniones expresadas por los columnistas son independientes y no reflejan necesariamente el punto de vista de **24 HORAS**.

PERIÓDICO	PÁGINA	FECHA	SECCIÓN
CRÓNICA	4	18/09/2023	OPINIÓN

Circo extraterrestre. Entrada libre

Raúl Trejo Delarbre
nacional@cronica.com.mx

Cámara de Diputados

El cuerpo de un presunto extraterrestre fue mostrado en el Congreso de México.

"Cada segundo nace un idiota". Esa frase la ha sido atribuida, aunque algunos dicen que erróneamente, al empresario circense P.T. Barnum que fue conocido por la fabricación de engaños con los que sorprendía en sus espectáculos. A mediados del siglo XIX uno de sus primeros éxitos fue la exhibición de La Sirena de Fiji, creada con el ensamblaje de los cuerpos, disecados, de un mono y un pez.

El diputado Sergio Gutiérrez Luna y el "ufólogo" (de alguna manera hay que decirle) Jaime Maussan han carecido del ingenio y la destreza del legendario Barnum. Gutiérrez, ahíto de notoriedad o simplemente necio, se dejó deslumbrar con la historia de las momias alienígenas que ha sido reiteradamente refutada en Perú. Le organizó a Maussan una supuesta "audiencia pública" el 12 de septiembre, cuyo guión e invitados fueron decisión del ex presentador de televisión. Quisieron aprovechar el interés por el tema de los OVNIS, suscitado a partir de las audiencias que ha realizado el Congreso de Estados Unidos. Pero a diferencia de la prudencia y diversidad de esas reuniones en el Capitolio, la de San Lázaro fue un desfile de extravagancias y falsedades.

El despropósito de la audiencia en San Lázaro comenzó desde el nombre: "para la regulación de fenómenos aéreos anómalos no identificados". Gutiérrez quiso estar a la vanguardia legislativa y no se dio cuenta de la imposibilidad para regular lo no identificado. Y fue muy dócil ante las condiciones de Maussan. Después de presentarlo con benevolencia ("Jaime, eres un mexicano destacado y reconocido por mucha gente") el ufólogo le indicó que debía tomarles juramento a los participantes. Ambos, seguramente, pensaban en una audiencia igualita a las de Washington, como han visto en las películas. Así que aun cuando esa práctica no se encuentra en el Reglamento de nuestra Cámara de Diputados, Gutiérrez conminó a los ponentes que, puestos de pie, levantaron con solemnidad el brazo derecho: "¿Prometen decir la verdad de todo lo que hoy se escuche aquí en esta instancia del poder legislativo?".

Por la tribuna del Salón Verde, siempre bajo la conducción de Maussan, pasaron trece personas con diagnósticos y agendas dispares. Un astrofísico de Harvard, Avi Loeb, dijo en videoconferencia que el objeto espacial llamado Oumuamua, observado en 2017, es fragmento de una nave espacial. Hay astrónomos que consideran que se trata de un cometa. El piloto Robert Graves, de la Marina de Estados Unidos y que en 2014 vio objetos no identificados, explicó su proyecto Americanos por un Espacio Seguro. Al día siguiente se deslindó del show en San Lázaro: "estoy profundamente decepcionado por este truco sin fundamento", dijo del espectáculo de Maussan.

El piloto mexicano Julio Darwish, que encabeza la Asociación de Observadores de Fenómenos Anómalos No Identificados, terminó su alocución emocionado: "Ha llegado el momento de subir nuestra vibración y su frecuencia para poder ampliar nuestra conciencia". El controlador aéreo Enrique Kolbeck, del Aeropuerto Internacional de la CdMx, llamó la atención sobre el riesgo de los objetos no identificados para las aeronaves.

De Argentina vino Andrea Pérez Simondini cuya madre, Silvia, asegura que hace 55 años vivió un "encuentro cercano". Ambas mantienen el "Museo del OVNI" en Entre Ríos. Yoshiharu Asakawa, diputado de Japón y miembro del conservador Partido de la Innovación, sostiene que en su país el gasto en Defensa debe aumentar para hacer frente al problema de seguridad que implican los objetos no identificados.

El momento culminante fue la presentación de dos "seres no humanos", como les llamó Maussan. Dijo que la UNAM comprobó que "tienen alrededor de mil años de antigüedad" pero el Instituto de Física de esa institución aclaró que, como resultado de una solicitud comercial, hizo un estudio de Carbono 14 a unas muestras cuyo origen no puede certificar.

> "El despropósito de la audiencia en San Lázaro comenzó desde el nombre: 'para la regulación de fenómenos aéreos anómalos no identificados'"

Esas figuras, supuestamente encontradas en Nasca, Perú, han sido tema de curiosidad y burlas en los días recientes. Un biólogo, Ricardo Rangel, dijo que el ADN de esos esqueletos no coincide con genomas conocidos. El médico naval y forense José Zalce Benítez, consideró que se trata de "cuerpos no humanos... estamos ante el paradigma de describir una nueva especie, o ante la oportunidad de aceptar que ha habido contacto con otros seres no humanos". En noviembre de 2020 el Dr. Zalce estaba anunciado en un evento en el Senado para presentar el tratamiento "Hydrotene", promovido por Maussan, que supuestamente servía para curar el Covid-19. Ese producto fue denunciado como "medicamento milagro" y la presentación fue cancelada. Zalce, por otra parte, ha representado al secretario de Marina, José Rafael Ojeda, en la Junta de Gobierno de IMSS Bienestar.

El engaño con las supuestas momias extraterrestres ha sido explicado por académicos peruanos como el arqueólogo Flavio Estrada, de la Universidad de San Marcos, que en un video de 2020 dice: "Los restos de presuntos alienígenas son creaciones fabricadas con huesos de animales y humanos unidos con pegamento sintético. Estos, a su vez, han sido cubiertos por una mezcla de fibras vegetales y adhesivos sintéticos para simular un tipo de piel. Se establece la manufactura de reciente data".

La existencia de vida en otros rumbos del universo puede ser un asunto serio, que es investigado con rigor por científicos en variadas instituciones académicas. Nada de eso se apreció en el evento del diputado Gutiérrez Luna, que hizo del Congreso mexicano el hazmerreír internacional. Aún no sabemos cuánto dinero público fue gastado en esa farsa.

El timo con los restos de Nasca se conoce hace buen rato. En noviembre de 2021 el periodista Jaime Bedoya, de quien tomamos la referencia a P. T. Barnum, narró en *El Comercio de Lima* tres intentos de fraude que recibió ese periódico para comprar dicha historia.

El mismo Bedoya explicó ayer domingo en el periódico Perú 21 "Cómo hacer una momia extraterrestre": "Tómese una mano de momia real, un cráneo de perro fiel, pegamento. Húrguese en el imaginario marciano, tallando la cabeza del finado can bajo la impronta de Spielberg. Luego, el ingrediente decisivo: cuente con un gobierno como el de Manuel López Obrador, amigo de todo lo dudoso, lo farsesco, lo payaso, y móntese un circo que distraiga e idiotice por igual. Entrada gratis, salida ya vemos".•

PERIÓDICO	PAGINA	FECHA	SECCIÓN
MILENIO	39	18/09/2023	OPINIÓN

POLÍTICA CERO

JAIRO CALIXTO ALBARRÁN

jairo.calixto@milenio.com
@jairocalixto

¡Viva el amor!

"¡Que viva el amor, que muera la corrupción, que mueran el racismo, la avaricia y la discriminación!" Estas palabras generaron entre la fanaticada de la oposición unos arrebatos estomacales muy profundos. Tanto, que cualquiera diría que los que dicen que odian odiar, no solo odian al amor, sino que aman al racismo, la avaricia y la discriminación. Algo que, sin duda, representa el reforzamiento de sus principios, sobre en estos momentos en que a la *señora X* no recordaron su nombre, ni en la casa donde se supone que la habían invitado a refugiarse en su calidad de perseguida inmobiliaria, digo, política.

De cualquier manera, no está mal que acepten en el *sector opositors*, donde por lo regular traen una doble moral al portador, exactamente lo que son. Por eso la señora de la *huipilósfera* con su amigui *Kinky Téllez* (que casi ni se vio fingido), justo después de que demostrara que no solo es antifeminista, sino que es más transfóbica que el *ChikiliQuadri*. Tanto que, ante las críticas de alto octanaje de la muy famosa Wendy Guevara, la muy humanista senadora del PAN, como aplican los principios del *KukluxPAN* de *Markititito* Cortés, ya amenazó a la ganadora de *La casa de los famosos* con echarle a su marido como si fuera su guarura. Qué bueno que Xóchitl apoye a *Kinky Téllez*, porque *Kinky* nos quiere gobernar y Wendy no le sigue la corriente.

Ya se sabe, crea fama y échate a dormir. Lo mismo le ha pasado a Javier Lozano (Mr. *Copelas* o cuellos), que por sus be-

> En esa misma lógica está el momento idílico que nos proporcionaron desde la Embajada de Ucrania, apoyada por comunicadores *mainstream* en decadencia, más *xochibots*, *xochitrolls* y *xochijéiters* que los acompañan. Y es que se enojaron airadamente por la delegación militar rusa que desfiló el 16 de septiembre, prácticamente asegurando que Ivan Drago iba a encabezar la Guardia Nacional y que el Ejército Ruso sustituiría a los xacapoaxtlas en la recreación anual del 5 de Mayo. Incluso a los *calderonícolas* que estaban como Claudio XXX cuando tiene que pagar impuestos, se les tuvo que recordar que en los tiempos del expresichente *Jelipillo* llegaron a desfilar representaciones de Rusia y Venezuela. Se quieren hacer como tío Lolo.

En tiempos del ex presichente Jelipillo llegaron a desfilar representaciones de Rusia y Venezuela

PERIÓDICO	PÁGINA	FECHA	SECCIÓN
La Jornada	6	18/09/2023	OPINIÓN

DINERO

Cinco años sin chayote // *Rompen los "3 Magníficos" con MC* // Culiacanazo

ENRIQUE GALVÁN OCHOA

LA PRENSA OPOSITORA cumple en estos días su quinto aniversario de atacar cotidianamente al gobierno de la 4T. Si hace un balance crítico de su actuación, sus resultados no son los que esperaba. Según sus propias encuestas de opinión, el apoyo de los ciudadanos al presidente López Obrador se mantiene entre 60 y 80 por ciento. En contrapartida, las empresas y los conductores opositores han dejado de ingresar alrededor de 20 mil millones de pesos cada año, únicamente por concepto de anuncios. Eso, sin contar otros negocios. Estos días están muy preocupados por el presupuesto 2024. Subirá la deuda, dicen alarmados. Nunca les interesó, sólo que no aparece una partida para el pago de *chayotes*. Con excepción de *La Jornada*, los medios ya no son propiedad de periodistas, sino de hombres de negocios que los usan para presionar y obtener favores del gobierno. Paradójicamente, contribuyen a hacer un mejor gobierno y no se han dado cuenta: le han prestado a la 4T gratuitamente servicios de auditoría más eficaces que la Auditoría Superior de la Cámara de Diputados. Sus denuncias sobre irregularidades y desviaciones han permitido corregir el rumbo a tiempo. Lo que sí ganaron –dejo este espacio para que acomoden el nombre de sus *chayoteros* favoritos– fue una sonora mentada de madre del Presidente de la República, a propósito del chistorete del *charrascas*. Por cierto, nadie se dio por aludido. Les aguarda algo peor: el próximo gobierno de la 4T *tampoco* les soltará dinero.

¿Por qué no crece?

EL MOVIMIENTO CIUDADANO no va a apoyar a Xóchitl Gálvez. Los "3 Magníficos" –el *huevón*, el ratero y el pendejo, según su descripción– fueron a Monterrey a echarle bronca al gobernador Samuel García y cerraron las puertas a cualquier entendimiento. Son 3 mil millones de pesos los que recibirán en conjunto como subsidio del INE y no necesitan ayuda para administrarlos. Ya transcurrió un mes desde su destape oficial y Xóchitl no crece en apoyo ciudadano.

EL TEMA DE la "casa roja" en mi opinión no tendrá mayor trascendencia a largo plazo. Es un caso más de presunta corrupción y tráfico de influencias. Lo que sí podría afectarla es el asunto de la hermana que tiene más de 10 años de prisión acusada de formar parte de una banda de secuestradores. Es algo que los medios de comunicación que la apoyan tratan de minimizar o de plano ignorar. Sin embargo, conforme vaya avanzando la campaña política con mira a las elecciones del año próximo, será imposible ocultarlo, sobre todo a los medios internacionales. Ayer se cumplieron 50 años del lamentable asesinato de don Eugenio Garza Sada, un ícono de los empresarios de Monterrey; ocurrió en un intento de secuestro que le atribuyen a un grupo extremista, según algunas versiones. Los periodistas afines a Xóchitl sacaron la vuelta cuidadosamente al tema de su hermana plagiaria. Saben que es *kriptonita* pura.

Culiacanazo

UNA DE LAS razones de la poca efectividad de los medios de oposición es que el resentimiento que les ha producido la falta de billetes les obnubila el juicio. Si Andrés Manuel López Obrador hubiera dado la orden de "abran el fuego" para capturar a cualquier precio al hijo de *El Chapo*, Ovidio Guzmán, el costo de muertos probablemente hubiera sido alto. "Ya paren el desmadre", ordenó el capo a su gente. Tiempo después lo aprehendieron en otras circunstancias y este fin de semana fue extraditado a Estados Unidos. Ahora inventan que se trató de un intercambio de favores con el gobierno del país vecino y la compensación para México consistió en regresarle la categoría uno al aeropuerto capitalino. Ojalá fuera cierto. Porque no se ve todavía ninguna mejora en el campo aéreo que refleje ese nivel. Sobresaturado por una concesión a las líneas aéreas, está hecho una desgracia. Hasta *baches* tiene la pista de aterrizaje.

Twitterati

COMO CADA 15 de septiembre vale la pena recordar el desprecio que siempre tuvo el pueblo al espurio Felipe Calderón. "¡Asesino! ¡Asesino! ¡Asesino!", le gritaban desde la plancha del Zócalo. Ni perdón ni olvido.

@bethcastilloo

Facebook, Twitter: galvanochoa
Correo: galvanochoa@gmail.com

PERIÓDICO	PAGINA	FECHA	SECCIÓN
CRÓNICA	3	18/09/2023	OPINIÓN

Privatizando lo público

Isidro H. Cisneros
X: @isidrohcisneros

En una democracia, la política es un espacio abierto, plural e incluyente. Es un ámbito común en el que los ciudadanos participan y se reconocen mutuamente. El espacio público se presenta contemporáneamente como un espacio político. No solo representa un campo de la acción humana sino también un dominio simbólico, intersubjetivo y de confluencia entre valores. El espacio público permite la expresión colectiva, las manifestaciones cívicas, la visibilidad de los diferentes grupos sociales y es el lugar de ejercicio de los derechos de las personas. Además, es un medio para el acceso a la ciudadanía para todos aquellos que sufren algún tipo de marginación o exclusión. Por ello, la política democrática es un espacio relacional que se abre en todas partes para todos. Es así como la filósofa de la política, Hannah Arendt, sostiene que la relación entre iguales es un componente característico del espacio público, porque allí todos tienen derecho a la actividad política y la igualdad se entiende entre pares.

El espacio público como espacio político, viene a colación porque en el último tramo del actual gobierno se manifiestan claramente las convicciones presidenciales para promover acciones que proyectan la intención no democrática, de privatizar y apropiarse del espacio público nacional. Excluir a los representantes de los poderes Legislativo y Judicial de las conmemoraciones de la independencia nacional, ilustra claramente la mentalidad del representante del Poder Ejecutivo. Más allá del desaire, la amenaza de ruptura del orden constitucional y de la división de poderes cotidianamente adquiere nuevas evidencias. Por si fuera poco, en el tradicional desfile cívico marcharon representaciones militares de países abiertamente autoritarios que desprecian los derechos humanos. Se configura así, en México, una forma de gobierno declaradamente hostil a la democracia, que legitima el despotismo como regla fundamental de la acción de los poderes públicos, que rechaza la idea republicana del Estado, que desconoce los derechos de libertad y que coloca al tradicionalismo en la base de las relaciones sociales.

El fenómeno que afecta a México es la "tiranía electiva" o el poder absoluto de una sola persona que llegó al gobierno no a través de un golpe de Estado, sino por medio de elecciones democráticas. La característica que ha hecho populares a los nuevos tiranos en los sistemas políticos contemporáneos, es su capacidad de imponer decisiones frente a los lentos procedimientos democráticos. Aunque no sean abiertamente autoritarios, muchos líderes recurren a comportamientos agresivos típicos del autoritarismo como el desprecio al adversario, la neutralización y el control de las instituciones públicas o la violación sistemática de las normas legales por medio de la fuerza.

De acuerdo con datos de la organización no gubernamental "Freedom Hou-

se", durante el periodo 2015-2020 a nivel planetario, 22 países registraron una dramática pérdida de libertades. Para el 2022 solamente el 20% de la población mundial vivía en una democracia, mientras que el 38% se encontraba en condiciones de total ausencia de libertad. Actualmente, el 42% de la población mundial vive bajo regímenes parcialmente autoritarios. Sobre México señala los graves déficits en el Estado de Derecho que limitan el pleno disfrute ciudadano de los derechos políticos y las libertades civiles.

Los sistemas en vías de democratización, asisten al crecimiento de las concepciones autoritarias dentro de sus propios confines y sin conciencia de los riesgos que implican. La personalización del poder como política de Estado es la expresión más inmediata de la mística del autoritarismo. Encarna el principio de que los líderes no se equivocan y que el partido siempre tiene la razón. Las derivas populistas son una respuesta a la debilidad de la democracia y a la prevalencia de los intereses de la clase política sobre las necesidades de los ciudadanos •

PERIÓDICO	PÁGINA	FECHA	SECCIÓN
EXCELSIOR	9	11/09/2023	OPINIÓN

Juegos de poder

Leo Zuckermann
leo@opinar.com.mx

La bomba que le heredará López Obrador a su sucesora

• 2024 será el año en que más se endeudará y gastará el actual gobierno.

La semana pasada argumentaba que había una probabilidad muy baja, menor al 10%, de que ocurriera una crisis económica de final de sexenio.

Esto se debía, en parte, al manejo razonablemente responsable que ha tenido el gobierno actual en las finanzas públicas. A pesar del endeudamiento que está proponiendo para 2024, el Saldo Histórico de Requerimientos Financieros del Sector Público crecerá un total de 5.2 puntos como proporción del Producto Interno Bruto en todo el sexenio de **Andrés Manuel López Obrador**, cuando **Calderón** lo incrementó en 7.4 puntos y **Peña** en ocho.

Sí, el de 2024 será el año en que más se endeudará y gastará el actual gobierno. Por motivos electorales, dejaron la fiesta fiscal para el último año. Los primeros cinco no se endeudaron tanto porque subieron los ingresos tributarios al apretar duramente el cobro a los grandes contribuyentes; también desaparecieron y se gastaron el dinero de casi todos los fideicomisos públicos, y cortaron con machete muchas partidas de gasto. Todo ello les permitió endeudarse menos que los dos gobiernos pasados.

Por eso he argumentado que, en materia de finanzas públicas, el gobierno se comportó más como neoliberal ortodoxo que como populista irresponsable. De ahí que vayan a evitar una crisis económica de final de sexenio que sería letal para ellos desde el punto de vista electoral.

> El boquete de las pensiones seguirá siendo cada vez mayor porque la población mexicana está envejeciendo.

En este sentido, el gobierno de **López Obrador** ya la libró.

El problema será, sin embargo, para la siguiente administración.

Ahí sí que habrá presiones importantes en las finanzas públicas desde el primer día.

Para empezar, habrá hoyos gigantes en el Presupuesto que tendrá que solventar.

Número uno en la lista está la partida de pensiones.

Ya el año que entra, el gobierno deberá sufragar casi dos billones de pesos, 22% del total de todo el gasto público, en pagar pensiones contributivas (IMSS, ISSSTE, universidades públicas, etcétera) y las no contributivas, es decir, el programa social estrella de este gobierno, la Pensión Universal para Adultos Mayores, donde se erogarán 465 mil millones de pesos en 2024.

El boquete de las pensiones seguirá siendo cada vez mayor porque la población mexicana está envejeciendo. Este año se prevé que las personas mayores de 65 años representen 8.2% de la población total; para 2050 este grupo conformará cerca de 17 por ciento.

Cada vez habrá más viejos a los que deberá pagárseles sus pensiones, tanto contributivas como la universal que ya es un derecho en la Constitución. Este programa viene creciendo en montos porque el gobierno ha aumentado los beneficios. Comenzó con dos mil 550 pesos bimestrales. En 2024 se incrementará a seis mil cada bimestre.

El segundo boquete es Pemex, un barril sin fondo para el erario mexicano. La empresa es un desastre. Para efectos prácticos, está quebrada.

El gobierno de **López Obrador** ha tenido que rescatarla financieramente sin ponerle condiciones de mejoría administrativa. El negocio de la extracción de petróleo sigue siendo rentable, pero la empresa destruye valor en las demás actividades que realiza, la refinación en particular.

La administración de **López Obrador** le ha bajado los impuestos y regalías que le cobra por la extracción de hidrocarburos y ha aumentado las partidas para sufragar su desorbitada deuda. Tan sólo en 2024 destinarán 171 mil millones de pesos de transferencias a Pemex.

El próximo gobierno, además, heredará nuevos boquetes que tendrá que subsidiar. El aeropuerto Felipe Ángeles, el Benito Juárez y el Tren Maya, por ejemplo, no podrán operar a menos que el gobierno los subsidie.

La siguiente administración ya no tendrá fideicomisos que pueda cancelar y gastarse su dinero. Difícilmente tampoco podrá hacer mayores recortes en rubros que ya han sufrido mucho este sexenio (salud, educación, seguridad pública, por ejemplo).

Le quedará, entonces, endeudarse o cobrar más impuestos.

Lo primero se ve difícil porque, a diferencia del actual y los dos pasados, el siguiente gobierno ya no tendrá mucho margen para contratar más deuda sin generar consecuencias macroeconómicas negativas. Sobre todo, si, como lo hará **López Obrador** el año que viene, utiliza la deuda para financiar gasto corriente (en 2024, el Ejecutivo está proponiendo un endeudamiento de 1.8 billones de pesos, pero un gasto de inversión de sólo 888 mil millones; el resto se irá a gasto corriente, lo cual, por cierto, está prohibido por la Constitución).

Queda lo inevitable y de lo que ninguna de las dos candidatas presidenciales hablará en las campañas: aumentar los impuestos para mantener la salud en las finanzas públicas. Ésa será la bomba fiscal que le dejará **López Obrador** a su sucesora.

X: @leozuckermann

PERIÓDICO	PÁGINA	FECHA	SECCIÓN
REFORMA	12	18/09/2023	OPINIÓN

JAQUE MATE
SERGIO SARMIENTO
www.sergiosarmiento.com

Los crímenes de Augusto Pinochet fueron enormes, pero eso no convierte a Salvador Allende en un buen gobernante.

AMLO y Allende

"Los aduladores son como los ladrones, su primer cuidado consiste siempre en apagar la luz".

Cardenal Richelieu

El aprecio de AMLO a Salvador Allende es enorme. Lo ha descrito como un "apóstol de la democracia", "el dirigente extranjero que más admiro, quien más sentimientos me genera", "un humanista, un hombre bueno, víctima de canallas". Por eso le ordenó a Elizabeth García Vilchis, la aduladora conductora de la sección "Quién es quién en las mentiras" de las mañaneras, lanzarse contra mí por el artículo "Allende y Pinochet" publicado aquí el 11 de septiembre.

García Vilchis sostuvo, en balbuceante lectura, que "Sergio Sarmiento ataca al Presidente... por decir que el expresidente de Chile era un demócrata". Lo que yo dije fue que "solo la ignorancia histórica puede avalar esta afirmación".

Para defender que Allende era un demócrata, García Vilchis apunta que hace 50 años se dio un golpe militar y que "este hecho dio paso a un dolorosísimo período para el pueblo chileno, pues se estableció una dictadura encabezada por Augusto Pinochet. Esta etapa está plagada de asesinatos, desapariciones, represión y tortura. Dolorosísimo". En lógica a esto se le llama *non sequitur*, un razonamiento cuyas conclusiones no derivan de las premisas. Que Pinochet haya sido un dictador sangriento no convierte a Allende en un buen gobernante.

Si la funcionaria hubiera leído el artículo habría encontrado que empezaba con la frase: "Los crímenes de Augusto Pinochet fueron inexcusables". El texto deploraba los asesinatos y desapariciones, los encarcelamientos injustos, las torturas, las violaciones y los robos de infantes. Pinochet, escribí, encabezó "un régimen de terror"; fue "un dictador que cometió crímenes de lesa humanidad". Nada de eso leyó.

Los crímenes de Pinochet, sin embargo, no justifican las políticas y abusos de Allende. Este firmó un Estatuto de Garantías Democráticas en 1970 por el cual se comprometió a respetar los derechos constitucionales de los chilenos; solo así obtuvo el apoyo de los legisladores democratacristianos para convertirse en Presidente, porque su 36 por ciento del voto popular no lo permitía. Allende, sin embargo, violó los derechos de los chilenos al promover invasiones de granjas y fábricas, al expropiar sin indemnización predios y empresas. Decretó controles de precios y alzas artificiales de salarios que quebraron a miles de empresas. Hizo que la inflación se disparara de 35 a 606 por ciento en solo tres años y que la economía se desplomara de 1.9 a -5.6 por ciento. Sus políticas provocaron hambre. A 50 años de distancia, y a pesar de los crímenes de Pinochet, 36 por ciento de los chilenos sigue pensando que los militares "tenían razón" al dar el golpe (encuesta CERC-MORI).

En lugar de presentar argumentos sobre la gestión de Allende, García Vilchis cuestiona una cita de su tesis de 1933: "Los hebreos se caracterizan por determinadas formas de delito... sobre todo la usura". Dice que la idea es de Cesare Lombroso, el criminólogo italiano de origen judío, y que la cita está sacada de contexto. Quizá, pero la frase no está entrecomillada y Allende comenta después: "Estos datos hacen sospechar que la raza influye en la delincuencia. No obstante, carecemos de datos precisos para demostrar este influjo en el mundo civilizado". No se trata de un rechazo.

"Le decimos al señor Sergio Sarmiento –pontifica García Vilchis–: hay que revisar las citas antes de publicarlas impunemente. Lo dejamos ahí para que usted juzgue si hay o no mala fe de parte del columnista de *Reforma*". Lo mismo le diría yo: revise bien las citas y su información. Si lo hace, se dará cuenta de que no demostró que Allende haya sido un buen gobernante o siquiera un demócrata.

• NO INTERVENCIÓN

Dice AMLO que respeta el principio de no intervención en los asuntos de otros países, pero invita a soldados rusos a desfilar en México en un abierto insulto a Ucrania invadida por Rusia. También invita a tropas de dictaduras como Cuba y Nicaragua. El mensaje es inquietante.

PERIÓDICO	PÁGINA	FECHA	SECCIÓN
EL FINANCIERO	33	18/09/2023	OPINIÓN

Invencible, avanza Sheinbaum hacia la Presidencia

DESDE SAN LÁZARO

Alejo Sánchez Cano

Opine usted:
opinion@elfinanciero.com.mx

Quienes no la conocen, ignoran cuál es el arma secreta de Claudia Sheinbaum, para haber ganado en las elecciones en las que ha participado, ya que no se ha tratado de una graciosa concesión, sino de logros alcanzados con base en la perseverancia y el trabajo.

Los amplios márgenes con los que ganó la elección por la jefatura de Gobierno de la CDMX, dan cuenta de la ardua tarea que desplegó en las labores de campo, esas que implican recorrer todas las alcaldías y de trajinar de puerta en puerta para palpar en carne propia el sentir de la gente.

En el 2018, arrasó en la CDMX con una diferencia de 18 puntos porcentuales sobre su más cercano competidor y no solo eso, sino que, aun con la suma de todos los oponentes, también hubiera alcanzado el triunfo en las urnas.

En ese entonces, ganó con el 47 por ciento de los votos, lo que le otorgó un gran voto de confianza de los capitalinos para gobernarlos.

En el 2015 fue elegida como jefa delegacional de Tlalpan, la cual conquistó como candidata del naciente partido político denominado Movimiento de Regeneración Nacional, venciendo a la poderosa dupla izquierdista conformada por PRD y PT, por 7 puntos porcentuales.

A partir de esa elección, se observó que no solo gozaba del aprecio de sus correligionarios, sino que se granjeaba rápidamente el cariño y respaldo de la gente.

Desde luego, una cosa es andar en campaña y otra sentarse a gobernar y en ambos casos ha demostrado con pruebas palpables que ha entregado buenas cuentas a los ciudadanos que han confiado en ella.

Los resultados de las encuestas en el reciente proceso de selección que llevó a cabo Morena y sus aliados para definir quién coordinará los comités para la defensa de la cuarta transformación y que a la postre se erigirá como candidata presidencial, vienen a confirmar una vez más que funciona el arma secreta de Sheinbaum para ganar en donde la voluntad popular decide, y esa es precisamente el contacto personal que ha establecido con todo interlocutor que le permita escucharla.

Esta estela de victorias la han puesto en la antesala de la Presidencia de la República y como se observan las cosas, seguramente mantendrá su racha de invencibilidad.

PERIÓDICO	PÁGINA	FECHA	SECCIÓN
EL FINANCIERO	33	18/09/2023	OPINIÓN

Para sus detractores, su gestión, el frente de la jefatura del Gobierno de la CDMX, está plagada de claroscuros, aunque para buena parte de los capitalinos, fue rescatable su actuación al frente de una de las urbes más relevantes y complejas del planeta.

Enumerar sus logros en este reducido espacio es hasta ocioso, baste decir que la capital está funcionando con normalidad y que a los grandes problemas que se enfrentó, salió airosa, como es el caso de la inseguridad pública, a tal nivel que a su subalterno, mismo que puso al frente de la policía capitalina, mantiene los más altos niveles de aceptación en las encuestas para ganar la exregencia y claro, nos referimos a Omar García Harfuch.

Más allá de filias y fobias, hay que reconocer el empaque mostrado por Claudia a lo largo de su trayectoria política y como servidora pública y en las elecciones en las que ha participado ha ganado, y con esa etiqueta marcha imbatible hacia la contienda electoral por la Presidencia.

Ahora enfrenta varias responsabilidades para cumplir con ese objetivo; la principal, ostentar el bastón de mando que le transfirió el presidente López Obrador y con ese poder, ha asumido sus primeras decisiones; de inicio, ha dejado atrás los resabios y los desencuentros que se dieron en la aplicación y lectura de las encuestas que a la postre la dieron como ganadora del proceso interno de Morena y aliados, al sumar a su equipo a sus adversarios políticos, al tiempo de tender puentes con diversos actores políticos de relevancia.

Ahora, se prepara para enfrentar a Xóchitl Gálvez, que le ha venido a dar vida a un frente opositor que se mostraba huérfano hasta antes de su irrupción en el firmamento político.

Si bien es cierto que Claudia Sheinbaum mantiene una diferencia de dos dígitos porcentuales sobre la hidalguense, no se confía; al contrario, ya tiene establecida su estrategia electoral para recorrer el mayor número de poblaciones del territorio nacional.

Falta un largo periplo hasta los comicios presidenciales en donde todo puede suceder, pero de lo que hay que estar seguros, además de que México será gobernado por una mujer, es que se avizoran mejores tiempos con quien resulte triunfadora.

PERIÓDICO	PÁGINA	FECHA	SECCIÓN
EXCELSIOR	2	18/09/2023	OPINIÓN

El invasor en el desfile

Hace un año, en la conmemoración del 212 aniversario del inicio de la Guerra de Independencia, el presidente **Andrés Manuel López Obrador** lanzó desde el Zócalo lo que llamó una propuesta de paz para poner fin a la guerra en Ucrania mediante una tregua de cinco años.

La iniciativa no tardó ni tres días en ser rechazada por el país invadido. "¿Su plan es mantener a millones bajo ocupación (...) y dar tiempo a Rusia para renovar sus reservas antes de la próxima ofensiva?", preguntó, mediante las redes sociales, el asesor presidencial ucraniano **Mykhailo Podolyak**. "Los 'pacificadores' que usan la guerra para sus propias relaciones públicas sólo causan sorpresa", agregó.

En respuesta, **López Obrador** dijo que "intereses de élite", desconocimiento y "sectarismo" hacían que su propuesta fuera desechada.

Un año más tarde, el Presidente se dejó de ánimos pacificadores e hizo algo que nunca había ocurrido en la historia nacional: invitó a una delegación del ejército de Rusia, el país invasor, a ser parte del desfile del 16 de septiembre.

"Soldados del 154° Regimiento Preobrazhenski participaron en el desfile cívico militar con motivo del Día de la Independencia de México", posteó la embajada de la Federación Rusa en su cuenta de X. El mensaje fue acompañado de una foto.

La invitación a dicho regimiento –que, entre otras cosas, realiza la guardia de honor en el Kremlin– es una ruptura con una tradición de política exterior de México que se remonta a la Constitución de Apatzingán de 1814, el primer antecedente de Carta Magna en México, en cuyo artículo noveno se establece que "ninguna nación tiene el derecho de impedir a otra el uso libre de su soberanía" y que quien lo intente "debe ser obligado por las armas a respetar el derecho convencional de las naciones".

Eso que resultaba tan claro para **José María Morelos** y otros firmantes del documento –como **José Manuel Herrera**, primer canciller del México independiente y encargado por **Morelos** de conseguir armas en Estados Unidos para los insurgentes– no lo es para el gobierno de **López Obrador**, quien ha pasado de tener una posición ambigua respecto de la invasión de Ucrania a simpatizar sin ambages con el invasor, mediante esta invitación.

López Obrador ha criticado que diversos países entreguen armas a Ucrania para defenderse, pero México hizo lo mismo en diferentes momentos de su historia. Entre otros indicios de ello, existe un fusil de infantería estadunidense, modelo 1861, cuya fotografía aparece en el repositorio del Instituto Nacional de Antropología e Historia.

Dicho fusil, dice el INAH, "presenta las marcas de pertenencia al Ejército Mexicano (las siglas R. M. y un gorro frigio), lo que sugiere que pudo ser adquirido por el ejército republicano de **Benito Juárez** durante los últimos años de la Intervención Francesa o durante los primeros de la República Restaurada". Y añade: "Si armas como ésta participaron en la Intervención Francesa, serían un buen ejemplo del armamento moderno que los juaristas pudieron adquirir en los Estados Unidos gracias a las facilidades concedidas por el gobierno del presidente **Johnson** al final de la Guerra de Secesión para acelerar la derrota de los franceses y del Imperio de **Maximiliano**".

La participación de una delegación militar rusa en el desfile para celebrar nuestra independencia es una cachetada al derecho internacional y seguramente generará extrañeza en la comunidad de naciones que ha condenado presuntas atrocidades cometidas por Moscú y que son investigadas por el fiscal de la Corte Penal Internacional, **Karim Khan**, quien, en marzo pasado, dictó una orden de captura contra el presidente ruso **Vladimir Putin** por la deportación de niños ucranianos a su país, lo cual podría constituir un crimen de guerra.

Lo del sábado pasado es una muestra más de la ideologización de nuestra política exterior. Hubo un tiempo en el que México defendía a las naciones invadidas, como sucedió con Abisinia (Etiopía) y Austria en los años 30 del siglo pasado. Hoy ya no.

PERIÓDICO	PÁGINA	FECHA	SECCIÓN
EL ECONOMISTA	48	18/09/2023	OPINIÓN

Signos vitales

Alberto Aguirre
alberto.aguirre@eleconomista.mx

Las vulnerabilidades de Xóchitl

Mientras avanza la operación cicatriz al interior de Morena y **Mario Delgado** resuelve sobre su futuro político, alguien tenía que hacerle frente a **Xóchitl Gálvez**. La idea de **Víctor Hugo Romo** fue secundada por el líder morenista, **Sebastián Ramírez**, y así cobraron la afrenta de la Casa Gris.

"Ella hizo algo similar en Houston", justifican los publicistas de éste, el primero de muchos incidentes que ocurrirán en el largo y tortuoso camino de la sucesión presidencial. ¿La Ley del Talión? Más bien —sostienen— una primera prueba de esfuerzo de la que la responsable de coordinar al Frente Amplio por México salió con más pena que gloria.

Xóchitl Gálvez está a la defensiva. Y del entusiasmo inicial que generó —arropada por el Frente Cívico Nacional— ahora mismo campea el escepticismo entre la cúpula aliancista. La viabilidad de su candidatura depende más de las decisiones de otros (**Marcelo Ebrard** y **Samuel García**, principalmente) que de sus propios emprendimientos.

Después de su unción en el Ángel de la Independencia, la senadora hidalguense abrió su agenda para entrevistas con la prensa internacional. **Jorge Ramos**, de *Univision*, y el equipo de *Bloomberg*, fueron los seleccionados. Sus declaraciones estuvieron lejos de generar un impacto entre el electorado latino o los mercados financieros.

¿Están fallando los estrategas del FAM... o es la próxima candidata? Casi por las mismas fechas que la abanderada aliancista, el candidato libertario de Argentina, **Javier Milei**, concedió una entrevista al presentador estadounidense **Tucker Carsson**, quien se refugió en las redes sociales tras de su despido de Fox News. Ese encuentro tuvo 360 millones de vistas.

Muy poco importaría comparar a esos presidenciables... salvo que quien recomendó al senador argentino encontrarse con Carson fue el aspirante a la candidatura presidencial independiente, **Eduardo Verástegui**. Libertad Avanza cuenta con **Fernando Cerimedo** como estratega digital, quien también está vinculado a **Nayib Bukele** y **Jair Bolsonaro**. El Frente Amplio por México contrató los servicios de **Aldo Campuzano** y **Carlos Mandujano**.

Arropada por las cúpulas partidistas, Xóchitl perdió conexión con el voto anti-sistema. Ni la bici eléctrica ni el huipil soportan suficientemente su intento por presentarse como outsider. Tampoco, el enojo de la clase media con la Cuarta Transformación es suficiente para ganar la elección presidencial.

Tampoco es que **Claudia Sheinbaum** atine en la búsqueda del votante joven o de la clase trabajadora. Por ahora, su tarea es cerrar cualquier fuga y edificar un ejército electoral que no dejará en manos de **Ricardo Monreal**, sino de Romo y Gabriel García.

Efectos Secundarios

ALZAMIENTO. En vísperas del bicentenario del ingreso de Chiapas como estado federado, la robusta comunidad radicada en la Ciudad de México se congregó en el Palacio de Bellas Artes, el pasado jueves 14, para atestiguar un espectáculo cultural que incluyó a **Rodrigo de la Cadena** y una arenga de **Plácido Morales**, magistrado presidente del Tribunal Federal de Conciliación y Arbitraje, por la paz y la justicia social en aquella entidad del sureste. El exalcalde de Tuxtla Gutiérrez buscaría la candidatura de Morena al gobierno estatal.

MEDALLAS. Con una demora de dos años, México recuperó la categoría 1, lo que implica —como sintetizó el secretario de Infraestructura, **Jorge Nuño**— el despegue de la aviación comercial. Las gestiones contaron con el respaldo del embajador estadounidense, **Ken Salazar**, e involucraron a mandos civiles y militares, entre quienes destacaron, por su teatralidad, el subsecretario de Comunicaciones, **Rogelio Jiménez Pons** y el director del AICM, vicealmirante **Carlos Velázquez Tiscareño**, frente a la circunspección del titular de la AFAC, **Miguel Enrique Vallín**, y de la terminal de Santa Lucía, **Isidro Pastor**. En el alto mando castrense tomaron nota de tal protagonismo y parsimonia. Y actuarán en consecuencia.

PERIÓDICO	PAGINA	FECHA	SECCIÓN
Diario ContraRéplica	2	18/09/2023	OPINIÓN

Tiraditos

XÓCHITL GÁLVEZ COMO CARLOS SALINAS

•Vaya que el ingenio de la virtual candidata del PRIAN y PRD, **Xóchitl Gálvez**, y de su equipo no tiene límites. Ante la exhibida que la senadora del PAN recibió la semana pasada al darse a conocer las irregularidades y mentiras en las que incurrió al incumplir la donación de su casa por faltar a su palabra y la compra de otro inmueble señalado de haber sido obtenido con "moche" de por medio, se les ocurrió emular al satanizado **Carlos Salinas de Gortari**. Con tino impecable, para su mala suerte, difundieron una imagen de la panista en casa ajena donde pernoctaría, con la que muchos recordaron aquella foto del gran Salinas en huelga de hambre en 1995, tras darse a conocer apenas un poco de la telaraña de corrupción que tejió en su administración. Mero detalle: Xóchitl Gálvez es la aspirante presidencial que tiene el dudoso privilegio de disputar con el ultraderechista **Eduardo Verástegui** el primer lugar en rechazo ciudadano, según la encuestadora Enkoll.

MARCHA ATRÁS

•Vaya que Alfonso Durazo tendrá poner orden en la Secretaría de Salud de Sonora, o al menos así lo indican diversos indicios en la dependencia, que lleva **José Luis Alomía**, lo comento porque en últimas fechas se ha implementado un sistema de compras por medio de Contrato Marco; sin embargo, a pesar de que el servicio de limpieza se asignó en abril a Wilk, S. de R.L. de C.V., hay indicios de que podría terminar su convenio antes que culmine el año, o al menos es la impresión que queda en el sector luego de conocer que a la empresa se le ha requerido entregar una serie de información que se encaminaría a culminar la relación. Entre los testigos del caso se relata que detrás de la decisión estaría el director General de Administración, **Víctor Abraham Larios Velázquez**, y sus afinidades a BL Limpieza y Mantenimiento.

EVITAR MALOS TRATOS

•El Congreso de la Ciudad solicitó a la Secretaría de Educación de la CDMX, a que de manera coordinada con la SEP, "refuerce las acciones tendientes a evitar malos tratos de profesores hacia estudiantes en planteles públicos y privados". La diputada Alicia Medina detalló, que alumnos de la Escuela Grupo Educativo Kent, plantel Lerma, han sufrido maltrato verbal, situación que es del conocimiento de la autoridad escolar. Destacó que los padres de familia le han manifestado su preocupación por la situación en la que se encuentran inmersas sus hijas e hijos, que diariamente sufren insultos que ya están teniendo consecuencias en el comportamiento de los menores, que presentan aislamiento, falta de apetito y agresividad al interior del seno familiar.

PERIÓDICO	PÁGINA	FECHA	SECCIÓN
REFORMA	N 3	18/09/2023	OPINIÓN

CAPITANES

No la libran

Los sistemas digitales del Gobierno federal siguen presentando vulnerabilidades.

Después de un nuevo ataque cibernético, ahora las bases de información del sistema educativo están comprometidas.

La empresa de ciberseguridad SILIKN, fundada por **Víctor Ruíz**, reveló que las librerías paraestatales Educal, que cuentan con un acervo de más de 2 millones de títulos para estudiantes inscritos a la Preparatoria Abierta de la Secretaría de Educación Pública, fue la que recibió el ciberataque.

Con toda la infraestructura a la mano, los hackers denominados No Escape extrajeron información comprometida. El grupo cuenta con 50GB de datos como tarjetas de identificación, inventario, contratos, comisiones, auditorías, carteras de clientes, bases de datos, entre otros.

Educal es una entidad paraestatal sectorizada en la Secretaría de Cultura, es decir, pertenece al Gobierno federal, pero cuenta con autonomía para desempeñar funciones como un organismo privado.

Entre sus actividades destaca la distribución y comercialización de libros y productos culturales.

Hasta el momento, tanto la Secretaría de Cultura como la de Educación Pública no han revelado el incidente ante las autoridades, ni las acciones de contención o protección.

ERNESTO GÓMEZ CANTÚ...

Es el nuevo director de Banca Internacional de Citi, quien estará a cargo de los negocios fuera de la región de Norteamérica. Como parte de una reestructura y adelgazamiento de sus operaciones, las áreas de Banca e Internacional compartirán un equipo gerencial común, con lo que se busca mayor conectividad y una estructura optimizada en todo el grupo.

Salud financiera

Una nueva empresa del sector fintech llegó a México: Coinscrap Finance.

Se trata de una startup de Inteligencia Artificial (IA) de salud financiera con origen en Europa.

Liderada por **David Conde**, Coinscrap Finance pretende mejorar la salud financiera de las personas y empoderar a las familias para tomar decisiones más informadas.

Su objetivo es ayudar a más de 2 millones de familias en los próximos dos años a través de alianzas con bancos y aseguradoras líderes, como ya lo ha hecho con Banco Santander, EVO Banco, CASER Seguros y Mapfre, entre otros.

La startup cuenta con una herramienta que no sólo mide el impacto ambiental de las transacciones financieras, sino que ofrece opciones para reducir la huella de carbono a través de productos sostenibles.

En agosto de 2021, Coinscrap tuvo una ronda de financiación superior a los 2 millones de euros y fue finalista en el VISA Innovation Program, junto con otras cinco startups ibéricas.

La plataforma tiene una colaboración muy estrecha con universidades españolas y mexicanas en proyectos de Data Science.

Franquicias binacionales

El interés de los mexicanos en el modelo de franquicia que, según la Asociación Mexicana de Franquicias (AMF) contribuye con el 5 por ciento del PIB del País, ha impulsado al sector a promover el primer Congreso Binacional de Franquicias en Tijuana.

El congreso estará a cargo de **Lidia Quezada**, Business Director de Comexposium México y se celebrará los días 6 y 7 de octubre en dicha ciudad fronteriza. La intención es que expertos del País y de Estados Unidos exploren y discutan estrategias que fortalezcan al sector de franquicias.

Además, se espera contar con más de 35 marcas especialmente seleccionadas para el Congreso y que muestren las diferentes opciones de este modelo de negocio que es el más importante a nivel mundial.

En Estados Unidos existen más de 4 mil marcas de franquicia, casi el triple de las que se se tienen en México.

El giro de Alimentos y Bebidas concentra 71 por ciento del mercado estadounidense, pero en México apenas representa una tercera parte, lo que abre espacio a otras ramas de negocio como cuidado personal, educación, así como entretenimiento y servicios especializados.

En total, en ambos países el sector franquicias emplea a más de 9 millones de personas, lo cual demuestra la importancia económica de esta rama de negocios en ambos lados de la frontera.

Cambios en Consejo

Navistar Financial realizó cambios en su Consejo de Administración.

La Sofom nombró a **Rafael de Sousa Alvarenga** como miembro vocal del consejo de administración.

También ratificó que **Bernardo Valenzuela Cadena** queda con el cargo de Presidente; **Koen Knoops** como vicepresidente y **Safdar Mohammad Mahmood** como vocal.

Navistar es una Sociedad Financiera de Objeto Múltiple Regulada, cuya actividad primordial es otorgar financiamiento para la adquisición o arrendamiento de camiones de la marca International, así como camiones y tractocamiones usados de cualquier marca, equipo aliado y refacciones de la marca International.

La compañía forma parte del grupo corporativo de Navistar International Corporation, la cual está ubicada en Lisle Illinois, Estados Unidos y cuenta con más de 16 mil empleados en más de 40 países alrededor del mundo.

Asimismo, Navistar Financial Corporation, de la cual también es parte la compañía, es el brazo financiero de Navistar International Corporation, uno de los fabricantes más grandes del mundo en chasises para autobuses, camiones y motores a diesel.

capitanes@reforma.com

PERIÓDICO	PAGINA	FECHA	SECCIÓN
La Razón	2	18/09/2023	OPINIÓN

JAVIER SOLÓRZANO ZINSER
solorzano52mx@yahoo.com.mx

QUEBRADERO

UN GOBIERNO DE CLAROSCUROS

A pesar de que por ahora existe una tendencia a que el partido del Presidente conserve el poder, es un hecho que hay una dosis de incertidumbre que tiene que ver, entre otras cosas, con lo que resulte en la parte final del Gobierno de López Obrador.

La política social ha alcanzado buena parte de sus objetivos. No deja de ser un tema el dinero y hasta dónde alcanzará para no sólo mantenerla, sino también potenciarla y dejar las bases a futuro.

Este rubro es uno de los más importantes y hasta ahora una de las mejores cartas de presentación del gobierno. Se junta el sentido de la esperanza y la importancia de un gobierno benefactor, lo que lleva a lo que busca a todo momento: simpatías, cercanía, obediencia y lealtad de una buena parte de la ciudadanía.

Debido a que los presupuestos han sido manejados en diversos casos de manera discrecional, no se sabe por ahora exactamente cuál podría ser el desenlace de los programas sociales. Existen evidencias de que muchas de las cosas que se han hecho le han dado un respiro y cierta capacidad de maniobra a amplios sectores de la población.

Esto es lo que Morena va a defender ante los votantes. Lo otro, las obras emblemáticas están acompañadas de la incertidumbre. No queda muy claro cuál va a terminar siendo su destino, a la distancia sigue siendo una piedra en el zapato, guste o no, la decisión de cancelar la obra del aeropuerto de Texcoco, la cual seguimos pagando los ciudadanos.

Otro elemento controvertido que nos puede llevar a inquietantes sorpresas es la falta de transparencia en cuanto al uso de recursos para estas obras. No sólo es esto, existen muchas dudas respecto a la planeación de las mismas y lo que se pretende de ellas.

El asunto es por muchos motivos importante porque, gane quien gane las elecciones del año que entra, va a ser un tema de primera importancia para el nuevo gobierno sin importar su signo político.

En particular con el Tren Maya las cosas han resultado confusas y, hasta cierto punto, desorganizadas. Los diferentes grupos que se han opuesto a la obra han pedido en innumerables ocasiones el proyecto detrás de la obra. Pareciera que no existe y que las cosas se están desarrollando sobre la marcha; por ahora, la obra ya está tres veces arriba de su costo original.

Con Dos Bocas pasa algo similar. Se ha generado mucha expectativa por parte del gobierno en cuanto a la producción de petróleo, pero esto sigue siendo un enigma, no hay semana en que nos digan que ahora si el mes que entra vamos a tener una gran producción de barriles de petróleo.

En la evaluación del sexenio estos temas son de primer orden, no sólo porque podrán darnos una idea de la efectividad o no de lo que se ha hecho en el sexenio, sino porque se va a heredar y va a ser una carga muy difícil de llevar por los problemas económicos que se van sumando para quien gane las elecciones.

El Presidente se ha dedicado estos últimos meses a hacernos ver que las obras serán formalmente inauguradas. Sin embargo, existen dudas de la efectividad de las mismas a lo que hay que sumar, particularmente con el Tren Maya, la insensibilidad respecto al tema del medio ambiente en el que una gran cantidad de grupos medioambientalistas han hecho ver sus opiniones con bases concretas, las cuales no han sido atendidas, sino más bien han sido señalados de manera oprobiosa.

La evaluación al gobierno será de claroscuros. Quien gane va a tener una compleja tarea por delante, porque sin desconocer las muchas diferencias sociales y económicas históricas, el actual gobierno se ha encargado de ahondarlas como parte de su gobernabilidad.

RESQUICIOS.
La ceremonia del Grito, en Dolores Hidalgo, tiene en sus ciudadanos su esencia y sentido festivo. Tuvimos la oportunidad de asistir y es de llamar la atención cómo una entidad tan pequeña puede transformarse y transformar su entorno ante las fiestas patrias. Es uno más de los muchos Méxicos que definen a México.

Twitter: @JavierSolorzano

LA EVALUACIÓN al gobierno será de claroscuros. Quien gane va a tener una compleja tarea por delante, porque sin desconocer las muchas diferencias sociales y económicas históricas, el actual gobierno se ha encargado de ahondarlas como parte de su gobernabilidad

PERIÓDICO	PÁGINA	FECHA	SECCIÓN
EL FINANCIERO	20	18/09/2023	OPINIÓN

'El nuevo Miami y Austin es... la CDMX'

PARTEAGUAS

Jonathan Ruiz

Opine usted:
jruiz@elfinanciero.com.mx
Facebook: @RuizTorre
@RuizTorre

Para que la gente quiera mudarse ahí, una ciudad debe ser sexy y la Ciudad de México emana una carga brutal de seducción.

Sí, hay tráfico y otros problemas, pero expliquen ustedes por qué la abogada **Frida Jimena Guillen** ya de plano propuso que los "nómadas digitales" empiecen a pagar unos 104 pesos diarios (una UMA) después del día 21 de ocupar esta ciudad en un Airbnb.

El argumento de la también diputada local radica en la lógica de que ellos también generan gastos y deben cooperar.

Si eso no les da una pista acerca del pegue que se carga la capital, revisen esta cita de **Scott Galloway,** un millonario fundador de empresas, quien además es profesor en la Stern School of Business de la NYU: "The new Miami and Austin is… Mexico City", dijo este gurú de fundadores de *startups*.

La frase la soltó el año pasado en Austin ante un montón de asistentes a la Conferencia SXSW, enfocada anualmente en los avances más importantes en tecnología, cine, cultura y música.

Para él, no se trata solamente de una opinión, sino de un proyecto. Durante uno de sus *podcasts* de este mes advirtió que pretende lanzar otro *podcast* en español, en su intención de avanzar en Latinoamérica. (Dato interesante: él no habla la lengua, así que contrató a un actor que lo interpretó y simuló entre otras cosas su ácido humor, lo grabaron y la inteligencia artificial se encargará de hacer el resto, con base en un guión).

A los nómadas digitales les atribuyen el peso de la gentrificación que ha provocado en los chilangos una reacción de rechazo comparable con la que critican cuando la reciben en sus viajes a "provincia".

Pero con su poder adquisitivo traen también un talento del tipo que era sumamente escaso en la Ciudad de México, como conocimiento de la economía digital y una cultura de agilidad y concreción en los negocios, poco habitual para mexicanos renuentes al riesgo y acostumbrados a buscar solamente un empleo y un buen sueldo.

Lejos de disminuir, el arribo de extranjeros parece que va a acelerar.

"Sería una tontería descartar a América Latina como algo pasado después de los últimos dos años de agitación económica. Es cierto que la región ya no está creando unicornios al ritmo que solía hacerlo, pero que haya menos 'gastalones' respaldados por SoftBank en la región no es necesariamente algo malo, especialmente cuando hay tantas nuevas empresas eficientes dispuestas a desafiar postores", advirtió este fin de semana el influyente medio de negocios tecnológicos Techcrunch.

El artículo fue titulado '8 VCs de Latinoamérica comentan por qué están llenos de optimismo con las *startups* de la región' y aporta las versiones de especialistas como **Denis Pedreira, de Prosus Ventures y Lolita Taub, de Ganas Ventures,** empresas dedicadas a invertir en negocios incipientes.

En el subcontinente, hoy tres países marcan la pauta: México, Brasil y Colombia, ante las indefiniciones políticas y económicas de Argentina, cuya marcada incertidumbre actual resulta un obstáculo para la inversión.

Galloway apuntó desde el año pasado que México ya genera más empresas de tecnología 'Fintech' que Brasil y puso como ejemplo el avance de Clip, Konfío, Albo y Kavak, que muta de a poco en un proyecto financiero en el que los coches sirven de garantía.

Atención, conviene revisar que haya sido justamente **durante el sexenio de Claudia Sheinbaum** en el que la Ciudad de México aumentó su magnetismo para el talento foráneo.

La ex jefa de Gobierno estableció un proyecto de digitalización y reducción de trámites por medio de la Agencia Digital de Innovación Pública (ADIP), justamente para beneficiar a empresas de servicios, como las que suelen crear los nómadas que llenan las calles de la Roma y la Condesa. También creó las escuelas de código de Pilares en un convenio con Google para certificar administradores de datos y programadores.

La perspectiva hasta el momento es prometedora para una ciudad museo llena de oferta gastronómica y cultural, como la Ciudad de México.

De remate, un dato: hasta marzo, su economía creció 5 por ciento en un año, de acuerdo con el Inegi, un número bien por arriba del promedio nacional y del ritmo de Nuevo León y de Jalisco.

Director General de Proyectos Especiales y Ediciones Regionales de EL FINANCIERO

PERIÓDICO	PÁGINA	FECHA	SECCIÓN
REFORMA	12	18/09/2023	OPINIÓN

Se ejerce el mando como arranque de caprichos y berrinches. Es la suprema niñería y se anuncia con orgullo.

JESÚS SILVA-HERZOG MÁRQUEZ

Infantilismo

El infantilismo es, políticamente, la fase superior del patrimonialismo. El gobierno que padecemos no es solamente el gobierno de un hombre que trata al Estado como si fuera su rancho y a los servidores públicos como sus criados, sino el de un niño que trata al país como si fuera su arenero. La trompetilla y la ley del hielo son los dictados del máximo poder. Se ejerce el mando como arranque de caprichos y berrinches. Esto no es la lógica de capataz atrabiliario, sino la suprema niñería.

Como escuincle en el jardín de niños, el presidente de la República le retira el saludo a quienes le caen gordos. ¡No les contesten el teléfono a los ministros de la Suprema Corte!, ordenó recientemente. Como si el día nacional fuera el baile de sus quinceaños, el Presidente decide quién ingresa al palacio que ha convertido en propiedad exclusiva. Y anuncia con orgullo: todos saben que estoy peleado con la niña del otro salón y no la voy a invitar a mi fiesta. La piñata es para mis subordinados y mis favoritos, los señores de las armas.

La conducta del Presidente impone tono. Jamás hay que contrariar al caprichoso que gobierna. Se sabe que no procesa bien la frustración y que cualquier reparo, por modesto que sea, puede ser considerado como acto de alta traición. Si se quieren evitar los destrozos que su furia puede causar, hay que llevar la fiesta en paz y darle por su lado. Cualquier papelito que raye con garabatos debe ser tratado como una maravillosa obra de arte. Lo que festeja el régimen es la crudeza de sus juicios. La decisión presidencial no proviene de la atención a las complejidades de todo asunto, no surge del diálogo entre conocedores y representantes. Es un chispazo que aparece de pronto y se vuelve, de inmediato, orden para todo un gobierno. Si hay escasez de medicinas, la solución es... una farmaciotota en el centro del país. Todas, todas las medicinas en una bodega enorme. Nadie de su círculo se atrevería a mostrarle al mimado el absurdo de sus ocurrencias.

El infantilismo es el sello de la política presidencial porque rechaza cualquier responsabilidad. López Obrador es el Inocente, el político que puede acusar a todos de los peores pecados pero que permanece en la pureza absoluta. No importa el efecto de sus decisiones, ni el significado legal de su conducta sino la tranquilidad de su conciencia. Hace unos años, Pascal Bruckner habló de la infantilización de la cultura contemporánea. Anhelamos la libertad, el capricho irrestricto, los mimos del bebé. Ese individualismo infantil dicta una sola norma: sé fiel a ti mismo. Todos tendrán obligaciones, menos tú. En *La tentación de la inocencia*, el ensayista francés sostenía que hemos convertido al bebé en modelo de vida. Pensaba, por supuesto, en una ciudadanía que buscaba ser entretenida constantemente, en una sociedad que se llenaba de juguetes desechables, que sentía plena libertad para dar rienda suelta a su capricho. No creo que imaginara entonces que esa persona fuera un gobernante, un hombre que se deleita en sus destrozos, que insulta e intimida desde la cúspide del poder

y que exige ser tratado siempre como el centro del universo.

Será por esa infantilización de la supremacía que no puede haber sentido de Estado en la conducción del país. La ley no detiene al impulsivo, la razón no compromete al voluntarioso. El impulso presidencial rige sin obstáculos. Convencido de que la nación es él, el presidente de la República se desprende del hormigón estatal para dar rienda suelta a su capricho. El jefe del Estado mexicano desprecia al Estado. No es irrelevante el atropello de las formas. Hace un par de años invitó a un tirano para celebrar la independencia del país. Miguel Díaz-Canel, representante de una ruinosa dictadura totalitaria fue el orador estrella en las fiestas nacionales. Ahora vemos a los soldados de un ejército que ha invadido a una nación soberana desfilar por nuestras calles. Las tropas de un cleptócrata se incorporan al desfile militar sellando una amistad ignominiosa.

En el ensayo de Bruckner encuentro una cápsula que viene al cuento. Cuando Napoleón escuchó el reclamo de su esposa por una infidelidad, respondió de inmediato: soy quien soy. A cada reclamo contestaré con una respuesta: Yo. Ese es mi único argumento: Yo soy yo. No tengo por qué obedecer las normas de la ley o del trato. Si el antojo es mío es justificación suficiente de cualquier cosa. Esa es la convicción de todo tirano, dice Nietzsche. Estar convencido de que su biografía es la legitimación absoluta.

PERIÓDICO	PÁGINA	FECHA	SECCIÓN
EL HERALDO DE MÉXICO	18	18/09/2023	OPINIÓN

NI DIOS, NI PATRIA, EL ANTÍDOTO CONTRA VIRUS VERASTEGUIANO

DIEGO LATORRE LÓPEZ
SOCIO DIRECTOR DE LATORRE & ROJO, S.C
@DIEGOLGPN

La preocupación es la potencial normalización de ideas y símbolos como los que este personaje promueve

Bajo la proclama: "Dios, patria y familia", nuestro nuevo personaje siniestro, Eduardo Verástegui, irrumpe en la escena política, auspiciado, entre otros, por el Tío Don Ricardo (empresario, ultraliberal, provocador e intenso comentarista desalmado y misógino en redes sociales) poniendo el acento en la palabra resurrección, pero en la alarmante resurrección de la ideología fascista.

Creíamos haberla dejado enterrada, pero su veneno es combustible en la extrema derecha.

Estamos amenazados por el auge ideológico del odio que renace con una nueva imagen.

Ni dioses, ni amos, ni dogmas algunos, insistimos, una vez más y ante la realidad de toda colectividad humana, en la necesidad de negar toda verdad absoluta, caldo de cultivo para sectarismos y dogmatismos, que deberían ser ajenos a las ideas antiautoritarias; un pensamiento y unas prácticas libres, que rechacen a nuevos dioses y amos, lo mismo que a cerradas doctrinas e ideologías.

Si damos paso a ese discurso de valores "hegemónicos" (dios, patria, familia y propiedad), quien no encaje será odiado; morirá la diversidad de pensamiento; no se deje engañar, pues, en realidad, se promueven posiciones excluyentes, xenófobas y autoritarias; estamos ante embaucadores astutos que explotan los miedos, siembran división, corrompen mentes inquietas y desatan la furia, seduciendo con palabras hábiles y engañosas a aquellos que solo serán chivos expiatorios.

Verástegui y otros más son el espectro del fascismo que se alza como un monstruo que amenaza con devorarlo todo.

No se asombre cuando escuche de este señor mensajes contra minorías étnicas, inmigrantes, religiones no mayoritarias y comunidades LGTBIQ+.

Su lema engloba una absoluta intolerancia que pretende enraizarse en las calles y los hogares, emponzoñando la convivencia y pisoteando los derechos de aquellos considerados "diferentes".

Es un danzante macabro cuyas ideas amenazan con arrastrar a la sociedad hacia el abismo de la exclusión y el desprecio.

> ***"Su lema engloba una absoluta intolerancia que pretende enraizarse en las calles y los hogares, emponzoñando la convivencia".***

Pero la preocupación más alarmante es la potencial normalización de ideas y símbolos como los que este personaje promueve en una sociedad que ya está infectada por la extrema derecha.

Son hoy las redes sociales el campo de batalla donde este fascismo contemporáneo libra su guerra. La normalización de éstas corroerá los pilares de la libertad y socavará todos los cimientos de la pluralidad.

El humo de este extremismo ciega la visión de aquellos que, en busca de una identidad perdida, se adhieren a los encantos perversos del fascismo renacido.

Ante el indudable avance del fascismo y el turbulento horizonte que se avecina, el antídoto es la unión en la defensa de los valores de igualdad y solidaridad; la resistencia activa se erige como nuestra trinchera y la educación, la empatía, el respeto mutuo, las posiciones inclusivas y el amor a la diversidad, como el faro de esperanza.

PERIÓDICO	PÁGINA	FECHA	SECCIÓN
Reporte Indigo Cinco Días	3	18/09/2023	OPINIÓN

REDES DE PODER

Lujos, ¿con cargo al erario?

Llamó la atención que el hoy **exgobernador** mexiquense, **Alfredo del Mazo**, salió al terminar el **Grito de Independencia** con su familia en **lujosas camionetas** blindadas, claro, propiedad del Gobierno de Estado México, **escoltados** además por un séquito de guardaespaldas, **pagados** por el gobierno **mexiquense**. Todo esto, claro, en **contra** de la política de **austeridad** promulgada por la **4T**. Pero, lo más **importante**, un beneficio para quien ya es **un ciudadano más** que se debe regir con las **mismas reglas** que la población en general. ¿Es una **prestación** que el gobierno estatal le otorga a **del Mazo**?, ¿por qué?, ¿o son **lujos** que paga el exmandatario **de su bolsa**?, ¿de **dónde** sale el **dinero**?

Negligencia cuesta vidas y millones

Nos cuentan que la Comisión Ejecutiva de Atención y Reparación a Víctimas (CEARV) de **Morelos** tendrá que **desembolsar** más de ocho millones de pesos por concepto de **reparación de daños**, al comprobarse que los **15 recién nacidos que murieron** en el Hospital General de Parres en **Cuernavaca** en 2018, durante la administración de **Graco Ramírez**, lo hicieron por **negligencia** de las autoridades de este **centro médico.** Organizaciones civiles **celebraron** la resolución de las autoridades que obliga a la **CEARV** a **indemnizar** a las familias de las víctimas e hicieron un **llamado** para que se **finquen responsabilidades** sobre los directivos de este hospital, pues aseguran que a **cinco años** de este suceso, las investigaciones siguen **estancadas**.

Med Lik bajo la lupa de Salud

La firma Med Lik, dedicada a servicios de **ambulancia aérea y terrestre**, está en la mira de la **Secretaría de Salud**, a cargo de Jorge Alcocer. Y es que esta compañía, propiedad de **Pedro Zaragoza Cárdenas**, sigue acumulando **denuncias** en la **Profeco**, de **Ricardo Sheffield** por incurrir en prácticas presuntamente **fraudulentas** en el estado de **Jalisco**. A pesar de que esta compañía **anuncia** con bombo y platillo que cuenta con **disponibilidad** las 24 horas al día, "para responder rápidamente a las **emergencias**", la ola de **quejas** señala que generalmente argumenta **poca disponibilidad** de pilotos o modificaciones en la aeronave, lo cual provoca **retrasos intolerables** para casos donde los pacientes se encuentran en **estado crítico**. Sin mencionar que pide el pago por **adelantado** y que después de las **innumerables cancelaciones**, se penaliza hasta con un **50 por ciento** del depósito. Ya parece que es **tiempo de actuar** para las autoridades.

PERIÓDICO	PÁGINA	FECHA	SECCIÓN
EL FINANCIERO	2	18/09/2023	OPINIÓN

La paradoja del nearshoring

COORDENADAS

Enrique Quintana

Opine usted:
enrique quintana@elfinanciero.com.mx

@E_Q

Escucho con cierta frecuencia entre expertos que sigue **sin haber evidencia** empírica de que **realmente esté ocurriendo el *neashoring*.**

La razón es que no se aprecia un crecimiento significativo de la **inversión extranjera directa** hasta el primer semestre del año.

De acuerdo con las cifras de la Secretaría de Economía, el monto recibido en el primer semestre fue de 29 mil millones de dólares, **solo 1 mil 500 millones más** que en el mismo periodo de 2022.

Además, los datos muestran que solo el **7 por ciento del total** corresponde a **nuevas inversiones** mientras que el 93 por ciento está compuesto por reinversión de utilidades y flujos entre compañías.

Sobre la base de estos datos, diversos analistas señalan que no hay elementos para pensar que realmente México esté ya empezando a recibir empresas que se están relocalizando desde Asia.

Si usted expresa este argumento en cualquiera de los estados del norte de la República o incluso del Bajío, le van a decir que **la realidad que están observando es otra cosa.**

Las evidencias de la llegada de nueva inversión en dichas entidades son múltiples y diversas, y tienen que ver con **la compra de terrenos y el desarrollo de parques industriales,** pero estas transacciones no se están reflejando en las estadísticas de la inversión extranjera directa.

Al hablar con expertos en materia de parques industriales, lo que ellos señalan es que muchas empresas que están empezando a hacer incursión en México **han comenzado comprando, rentando, o apartando tierra.**

Tal vez en diversos casos, no tengan todavía los planes ejecutivos desarrollados como para empezar a realizar inversiones de una magnitud tal que aparezcan en las estadísticas de la inversión extranjera directa.

Sin embargo, en casi todos los parques industriales y en desarrollos en diferentes entidades de la República, ya hay **signos muy claros de una demanda adicional.**

Seguramente tendremos, a partir de los próximos trimestres, un crecimiento significativo de la inversión foránea, que seguramente la va a llevar a niveles anuales **superiores a los 50 mil millones de dólares.**

El otro indicador que pareciera ser consistente con esta visión es el relativo a la **inversión fija bruta.**

En el mes de junio, **el crecimiento** de este tipo de inversión fue de **28.6 por ciento,** muy por arriba del crecimiento del resto de variables económicas.

No sería explicable esta dinámica en el caso de que no existiera **la expectativa de la realización de proyectos muy grandes** en el futuro inmediato.

En algunos casos, lo que se ha observado es que las inversiones derivadas de los anuncios ya hechos, habrán de **realizarse hasta el año 2024** o incluso en años posteriores.

Ese es el caso de **Tesla**, empresa que en unas cuantas semanas probablemente arrancará la construcción de su planta en Santa Catarina, en Nuevo León, pero que realizará **el grueso de su inversión hasta el 2024.**

Más allá de este caso emblemático, es muy probable que haya volúmenes muy importantes de inversión que están en proceso de realizarse y que tendrán efecto a partir de que, en las direcciones generales, los comités, o los consejos de administración de las empresas haya pleno convencimiento de arrancar su proyecto en México.

Algunos de los **temas que siguen preocupando** de manera generalizada a los inversionistas tienen que ver con **el abasto eléctrico** por un lado, y por otro con el **Estado de derecho.**

En el primer caso, se requiere que en la próxima administración haya una **nueva política que asegure la provisión** de electricidad de **fuentes renovables.**

A los inversionistas no les importa si esto lo hace la CFE o empresas privadas, pero el problema es que la empresa estatal no cuenta con los recursos para generar este tipo de energía y al mismo tiempo modernizar y ampliar la red de transmisión.

En el segundo caso, lo que quieren es asegurar **el respeto a sus contratos y a la propiedad.**

Si se convencen de que la próxima administración cumplirá los compromisos, la oleada de nuevas inversiones va a ser más grande de lo que muchos imaginan.

PERIÓDICO	PÁGINA	FECHA	SECCIÓN
24 HORAS	10	18/09/2023	OPINIÓN

Muera el influyentismo

@CarlosPavonC / FB: Carlos Pavón Campos

¡Viva México! Es lo que debemos decir a diario. Como mexicanos debemos comprometernos a sacar adelante a nuestro país, a ser más competitivos, a buscar mejores condiciones de vida para todas y todos, debemos apoyarnos entre nosotros y dejar de permitir abusos a la clase obrera por parte de falsos y paupérrimos liderazgos como el de Napoleón Gómez Urrutia, quien lleva más de dos décadas explotando a miles de trabajadores.

Para Gómez Urrutia, la clase trabajadora no ha sido más que una moneda de cambio para buscar beneficios propios. A los mineros los ha utilizado para saquear las arcas del Sindicato, hasta llegar al enriquecimiento ilícito, desbordado en propiedades, autos de lujo y empresas de toda índole.

Ya lo decía el presidente López Obrador en el Grito de Independencia: "¡Muera la corrupción!". Y sí, que muera, junto con las prácticas que puso en marcha *Napillo* en el sector minero, en donde pasaba por alto las condiciones de seguridad dentro de las minas a cambio de dinero, praxis que trajo consigo la tragedia de Pasta de Conchos y que aseguran, persisten en algunas de las secciones que maneja.

"Que muera la avaricia", también se escuchó el 15 septiembre en el Zócalo. Y en ese rubro igualmente *Napillo* tiene cuentas pendientes. Hace más de 18 años robó a más de diez mil compañeros mil millones de pesos, dinero que sería para pagar jubilaciones y pensiones. Luchemos para que estas historias tengan un fin y no se repitan más.

Como mineros decimos: ¡que muera el influyentismo! ese que le ha permitido a *Napillo* y a otros tantos torcer la ley en su beneficio, ese que compra conciencias, ese que amaña votaciones, el mismo que hace tanto daño a la democracia sindical.

Napillo lleva décadas luchando contra México, poniendo a pique la fuente de empleo de miles de trabajadores, poniendo en riesgo a golpe de paros, huelgas ilegales y extorsión las inversiones que llegan a nuestro país. Aseguran que es responsable de más de un centenar de paros locos y también del cierre definitivo de varias empresas.

Es momento de que el nacionalismo mexicano renazca con fuerza para desterrar a aquellos que como Gómez Urrutia socavan la lucha histórica por los derechos laborales. *Napillo* es un traidor a la patria, no sólo porque se burló de todos los mexicanos al ser canadiense y ocupar una curul en la Cámara de Senadores, sino que desde esa posición orquestó uno de los golpes más fuertes que ha recibido el sector obrero: me refiero a la disminución de las utilidades.

Napoleón Gómez Urrutia fue el principal impulsor y promotor de la reforma laboral que topó las utilidades, valiéndole que éstas disminuyeran hasta en 90%.

Curiosamente, las familias mineras fueron afectadas directamente por su reforma, pero él, fiel a su costumbre, sacó provecho de la situación. Hoy exige de manera ilegal a las empresas 20% de las utilidades, dinero que no es para los trabajadores sino para él. Peñasquito vive esa historia.

Pero no queda ahí, *Napillo* intenta cerrar la puerta a la posibilidad de que los trabajadores recuperemos nuestro derecho como lo marca la Constitución. El bribón de Gómez Urrutia cabildeó en contra de los trabajadores y como presidente de la Comisión del Trabajo de la Cámara de Senadores hizo que ésta se opusiera al amparo ganado por nuestro Sindicato Minero Metalúrgico FRENTE.

Sigamos luchando y defendiendo nuestros derechos, identifiquemos a los traidores como *Napillo* y pasemos del grito a la acción. Seamos pues, mexicanos responsables y defendamos lo nuestro.

Las opiniones expresadas por los columnistas son independientes y no reflejan necesariamente el punto de vista de **24 HORAS.**

PERIÓDICO	PÁGINA	FECHA	SECCIÓN
EL HERALDO DE MÉXICO	8	18/09/2023	OPINIÓN

CONTRA LAS CUERDAS

ALEJANDRO SÁNCHEZ

#OPINIÓN

#JUSTICIA PARA ANAMARIA

El fiscal general del Edomex, José Luis Cervantes, se va a meter en la observación y estará al tanto de las pesquisas para evitar que las alteren

En ánimo de cubrir la investigación sobre el posible feminicidio de Ana María, hija de nuestra amiga y colaboradora del Informativo de Fin de Semana de **Heraldo Radio**, nos aseguran, desde el interior de la propia dependencia, que el fiscal general del Edomex, José Luis Cervantes Martínez, se va a meter en la observación y estará al tanto de las pesquisas para evitar que a peritos o investigadores se les vaya ocurrir alterar las pesquisas.

Allan 'N', exnovio de Ana María de 18 años, se enteró en una fiesta que la familia de ella estaba fuera de casa la noche del 12 de septiembre y se fue a verla para intentar convencerla de de que volvieran, pero ni los regalos, ni chocolates que le mandaba a casa, ni las súplicas fueron motivo para ceder y engancharla de nuevo porque ella llevaba dos meses metida en sus estudios de medicina: quería ser cardióloga. Al volver a casa nuestra amiga encontró que el asesino alteró la escena del crimen para hacer creer que Ana María se suicidó.

Es el primer feminicidio que le toca a la maestra Delfina Gómez de su administración en el Edomex, un estado que encabeza la lista en el país con 25 casos cada mes, según datos del Secretariado Ejecutivo del Sistema Nacional de Seguridad Pública. Desde el inicio de su campaña supo que junto con la Violencia de Género, los feminicidios son de los principales temas resolver en una entidad donde además el grado de impunidad también es de los más altos del país.

Es el primer feminicidio que le toca a la maestra Delfina Gómez

O al alcalde de Tlanepantla le están viendo la cara desde su dirección Jurídica de Gobierno o las extorsiones a locatarios del municipio del Edomex llevan sus atentos saludos. Resulta que al momento de tramitar licencias por un año, los comerciantes establecidos de diferentes ramos que no tienen que ver con restaurantes o alcohol les cobran 10 mil pesos por dejarlos trabajar, pero al siguiente año les vuelven a cobrar lo mismo o si los propietarios de los negocios desean hacer las cosas por la derecha de todos modos deben pagar derecho de piso.

Los muchachos del alcalde Marco Antonio Rodríguez, además de los trámites que piden, el tal Edmundo Soto que aparece en la nómina de la Dirección Jurídica y de Gobierno exige material para rehabilitaciones que luego deben comprar a proveedores que ellos mismos determinan. El material debe entregarse al funcionario como especie de donaciones.

•••

UPPERCUT: *Se le siguen juntando los señalamientos al presidente de la Jucopo del Congreso de Veracruz, Juan Javier Gómez Cazarín, ahora fue detenido Pompeyo Castillo Navarrete, que formaba parte de su primer círculo de seguridad, su guarura. A Castillo lo detuvieron con armas de fuego en la zona de los Tuxtlas, lo que evidencia malos pasos. Ahora falta que el diputado local aclare esta situación, luego que apenas en julio uno de sus primos fue detenido en Hueyapan también con arma de fuego de uso exclusivo del Ejército. ¡Qué bonita es la impunidad en Veracruz!*

CONTRALASCUERDASMX@GMAIL.COM / @ALEXSANCHEZMX

PERIÓDICO	PÁGINA	FECHA	SECCIÓN
EL FINANCIERO	44	18/09/2023	OPINIÓN

Al final, dejó de comer lumbre

ESTRICTAMENTE PERSONAL

Raymundo Riva Palacio

Opine usted:
rivapalacio@ejecentral.com

@rivapa

Cuatro años le duró al presidente Andrés Manuel López Obrador su resistencia a dar el golpe final a *los Chapitos*, como se conoce a los hijos de Joaquín Guzmán Loera, *el Chapo*, que tomaron su lugar en el *Cártel del Pacífico* cuando fue extraditado a Estados Unidos en 2017, y cedió a las presiones del gobierno y el Congreso de Estados Unidos. Aunque puede no entender que la crisis del fentanilo tiene como fondo la disputa con China por la hegemonía mundial, sí fue consciente del costo político que le estaba causando en vísperas del año electoral.

El viernes pasado, mientras el país celebraba el Grito, Ovidio Guzmán López fue extraditado a Estados Unidos, donde este lunes aparecerá ante el juez federal de Distrito Norte de Illinois, en Chicago, para que escuche las acusaciones en su contra. Es el primero de los cuatro hijos de *el Chapo* Guzmán que enfrentará la justicia de ese país por los delitos de tráfico de drogas, lavado de dinero y asesinato, lo que significa un giro radical en la forma como López Obrador y su gobierno se manejaron con el *Cártel del Pacífico*, y en especial con la familia de Guzmán Loera, alterando la opaca relación, en los hechos, con esa facción de la organización trasnacional.

La información sobre qué desencadenó el cambio de política en Palacio Nacional no ha trascendido, pero parece claro que fue resultado de la creciente presión para tomar acción contra Ovidio Guzmán López, de quien en 2017 pidió el gobierno estadounidense su captura con fines de extradición, aportando información precisa sobre dónde vivía. La operación realizada en ese entonces fue un fracaso. La unidad de élite lo detuvo sin un tiro, pero esperó inútilmente la extracción, que nunca llegó. El joven fue liberado por la insistencia del entonces secretario de Seguridad, Alfonso Durazo, hoy gobernador de Sonora, y el Presidente asumió todo el costo político.

En la medida que fue creciendo la crisis del fentanilo en Estados Unidos, se elevó la presión a México para actuar contra el *Cártel del Pacífico* y en especial contra el hijo del *Chapo*, que retomó su principal actividad en la organización, el tráfico de fentanilo. Una vez más le aportaron información de inteligencia a México sobre dónde se encontraba, y presionaron por su captura en vísperas de la visita del presidente Joe Biden a México a principio de año. En Palacio Nacional hubo discusiones sobre si se autorizaba la detención, y el sector más duro en torno a López Obrador opinaba que no. Los más experimentados opinaron lo contrario, ante el entorno y el mal clima que se estaba construyendo contra el gobierno en Washington.

El 5 de enero Ovidio Guzmán López, en un intento del Presidente para no seguir antagonizando con Estados Unidos, fue detenido una vez más, por lo que la discusión se volcó hacia la extradición. Mientras los entonces secretarios de Relaciones Exteriores, Marcelo Ebrard, y de Gobernación, Adán Augusto López, argumentaron que Guzmán López tenía procesos penales en la Fiscalía General, armados después del *culiacanazo*, el fiscal Alejandro Gertz Manero recordó que la detención se había originado en la solicitud para extraditarlo en septiembre de 2019. López Obrador decidió que no lo extraditarían, y por meses la Fiscalía General operó con jueces de consigna para que le dieran amparos contra la extradición.

La resistencia cambió en agosto. El juez de control en Almoloya, Rogelio Díaz Villarreal, resolvió que era procedente la extradición, y el 1 de septiembre remitió su opinión jurídica a la

PERIÓDICO	PÁGINA	FECHA	SECCIÓN
EL FINANCIERO	44	18/09/2023	OPINIÓN

Secretaría de Relaciones Exteriores para resolverla. Ni la Fiscalía General, ni tampoco la defensa de Guzmán López –coincidencia que no deja de llamar la atención–, presentaron nuevas acusaciones o amparos, que habrían aletargado el proceso de extradición, y antes de cumplirse el plazo de 20 días, lo pusieron en un avión y lo despacharon a Chicago. Lo que se hizo fue lo mismo que debió haber pasado en octubre de 2019, pero la incapacidad de analizar estratégicamente lo que estaba sucediendo en ese entonces sólo trajo desprestigio para el Presidente y la percepción en México y Estados Unidos de tener una relación inconfesable con el *Cártel del Pacífico*.

Ese viernes, un nuevo juego comenzó en México en materia de cooperación bilateral sobre seguridad, donde el gobierno de López Obrador ha sido forzado para ir cediendo en su férrea defensa, no explícita, de *los Chapitos*, sobre quienes se enfocaron los trabajos de la DEA, el FBI y el Departamento de Seguridad Territorial desde que su padre fue sentenciado a cadena perpetua en 2019.

La resistencia para extraditar a Guzmán López, a quien consideran el principal introductor de fentanilo a Estados Unidos, había desencadenado presiones públicas desde Washington. En diversas audiencias senatoriales, el discurso de los funcionarios de la administración Biden cambió en forma y tono, e internamente también se modificaron las estrategias dentro del gobierno de Estados Unidos. Asimismo, todas las agencias que perseguían a *los Chapitos* dejaron de pelear y unieron sus esfuerzos contra ese grupo, que es la razón por la cual el juicio se llevará a cabo en Chicago y no en Nueva York, Washington o San Diego, donde también han sido acusados.

Los Chapitos habían sido infiltrados en 2021 por una unidad de la División de Operaciones Especiales de la DEA, llamado Grupo 959, que toma su nombre del Código Penal de Estados Unidos que le da a la DEA jurisdicción extraterritorial para investigar y castigar delitos relacionados con drogas vinculadas a Estados Unidos, aunque no se hubieran cometidos los delitos en su territorio. La unidad obtuvo información de primera mano sobre el tráfico de fentanilo a Estados Unidos y, se puede conjeturar, de las redes de protección institucional en México.

Seguir con la protección tangible de *los Chapitos*, fuera por omisión o comisión, parecía demasiado riesgo para López Obrador, cuya pasividad ante el *Cártel del Pacífico* lucía proporcional a su expansión transnacional. Cambiar los términos, cooperar con Washington y empezar a entregárselos, debió concluir el Presidente, era la mejor opción posible.

Seguir con la protección tangible de* los Chapitos, *fuera por omisión o comisión, parecía demasiado riesgo para el presidente López Obrador

PERIÓDICO	PÁGINA	FECHA	SECCIÓN
EL ECONOMISTA	55	18/09/2023	OPINIÓN

OSO en bicicleta. Claudia Sheinbaum, Mario Delgado, Citlalli Hernández, algunas *corcholatas* perdedoras, entre otras personas, firmaron el primer Acuerdo de Unidad para la Transformación, en Morelia, Michoacán. La coordinadora nacional del guinda explicó, a través de redes, que a la forma también se unieron académicos, como la rectora de la Universidad Michoacana de San Nicolás Hidalgo, empresarios, indígenas, artesanos, artistas, presidentes municipales, entre otros. Al evento también acudió el gobernador de la entidad, Alfredo Ramírez Bedolla, aunque no subió al templete, para evitar ser multado por el INE.

PERIÓDICO	PÁGINA	FECHA	SECCIÓN
EL FINANCIERO	46	18/09/2023	OPINIÓN

Claudia y el proyecto de nación para "el segundo piso"

Morena ha redactado un Proyecto de Nación 2024-2030 en el que se incluyen propuestas como:

"Obligar a los partidos políticos a operar principalmente con aportaciones de sus militantes y simpatizantes", "establecer la revocación de mandato en todos los niveles de gobierno y extenderla a los poderes Judicial y Legislativo", "la extinción, readecuación o relocalización constitucional de organismos autónomos o descentralizados" y "ampliar el ámbito de empleo de las Fuerzas Armadas por parte del Ejecutivo federal para el desarrollo nacional y el bienestar de la población". Más aquí: https://elpais.com/mexico/2023-09-14/mas-poder-al-ejercito-seguro-de-desempleo-y-sin-maiz-transgenico-asi-es-el-plan-de-gobierno-de-morena-para-sheinbaum.html

Antes de que se conocieran detalles de ese texto, la virtual candidata de Morena a la Presidencia, Claudia Sheinbaum, declaró en una entrevista televisiva que lo tomarían como "el inicio o borrador de un proyecto, lo vamos a recibir y lo vamos enriquecer" para "presentarlo a la ciudadanía en el momento adecuado" como "las líneas de lo que significa lo que yo llamo el segundo piso de la transformación".

LA FERIA

Salvador Camarena

Opine usted:
nacional@elfinanciero.com.mx

@salcamarena

Va ser muy interesante contrastar, ya con Sheinbaum al mando de la candidatura, lo que queda, lo que se profundiza, lo que se quita y lo que se agrega al Proyecto de Nación que le entregó su partido. Ahora bien, no va a ser, para nada, la primera vez que ella haga un Proyecto de Nación.

En noviembre de 2017, el 20 para ser exactos, en el Auditorio Nacional Andrés Manuel López Obrador presidió la presentación del Proyecto de Nación 2018-2024. El tabasqueño, enfilado a la campaña que le hizo presidente, estuvo flanqueado ese día por Alfonso Romo y por Sheinbaum.

Ella ocupó tan destacado lugar en el presídium no sólo por su cercanía con AMLO, tampoco para placearla como precandidata que era a la Ciudad de México; estuvo en un lugar de honor además por ser una de las cuatro personas encargadas de las áreas temáticas del proyecto que ese día se presentaba.

En el documento se expone de saque que es producto de un grupo de personas donde "la mayoría" carecía "de filiación partidista" y "es representativo de las diferentes corrientes y tendencias del pensamiento político, social y económico de México".

A Claudia en concreto le correspondió la "Comisión de Política y Gobierno", que trabajó estos nada menores rubros: Rescate del Estado-justicia, Seguridad, Política exterior, Migración y Combate a la corrupción.

Dicho de otra forma: la ciudadanía ya cuenta con un documento que ella redactó, así fuera para el entonces aspirante López Obrador, sobre lo que había que hacer con México y sus instituciones. ¿Qué decía ese texto?

Cito muy apretadamente enunciados y propuestas de 2017 para un gobierno federal con "una vocación democrática. Nunca incurrirá en imposiciones y respetará la división de los poderes Legislativo y Judicial".

"Se revisarán todas las instancias relacionadas con la transparencia y rendición de cuentas del gobierno federal (incluyendo órganos autónomos) con la finalidad de rediseñar la administración pública federal, no sólo para evitar la duplicidad de funciones, sino para lograr mayor contundencia en la información transparentada".

"Modificar o reformar las estructuras del Poder Judicial, cualquiera que sea su nivel (federal o local), repercute directamente en las personas que enfrentan un litigio, sometiéndolas a retrasos en sus juicios. Sin embargo, la magnitud de los presupuestos asignados, en términos de una austeridad republicana, y la importancia de la tarea jurisdiccional, ameritan una revisión a esas estructuras institucionales. Se convocaría a las universidades, colegios de profesionistas, a los jueces y magistrados, y a la sociedad, en general, a discutir en torno a por lo menos tres temas importantes:

1. Suprimir el Consejo de la Judicatura Federal y crear, en su lugar, una sala más dentro de la Suprema Corte, totalmente dedicada a las funciones del consejo. Esto con el objetivo de generar ahorros administrativos y, al mismo tiempo, evitar injerencias de los otros dos poderes (el Ejecutivo y el Legislativo) sobre el Judicial.

2. Revisar los exámenes de oposición para la obtención de las plazas de jueces de distrito y magistrados de circuito pues, a veces, quienes obtienen esas plazas lo hacen litigando los resultados de dichos exámenes, sin contar con experiencia para dirigir un órgano jurisdiccional.

3. Rediseñar el sistema de nombramiento de los ministros de la Suprema Corte de Justicia. Existen algunas propuestas al respecto: 1) que no sean nombrados sino elegidos a través del voto popular, previa propuesta de las universidades y academias; 2) que se elimine el sistema de ternas y, en su lugar, sea una propuesta unipersonal por parte del Ejecutivo (para evitar el desprestigio de los otros candidatos de la terna y porque la elección de uno solo, de esos tres, deriva de arreglos partidistas)".

Reformar el Poder Judicial fue tema en 2017, y seis años después es el primer punto del borrador que recibió Sheinbaum. Veremos qué redacción queda.

PERIÓDICO	PÁGINA	FECHA	SECCIÓN
EL FINANCIERO	47	18/09/2023	OPINIÓN

SOBREMESA

Lourdes Mendoza

Opine usted:
lumendosa@icloud.com
@lumendoz

El compadre de Lozoya

José Ricardo Haddad Musi es un hombre de negocios con mucha suerte. Su gran estrella la alcanzó cuando en su camino empresarial Emilio Lozoya, su compadre, fue nombrado titular de Pemex en diciembre de 2012.

Sólo como dato, los principales proveedores de Pemex comenzaron a reunirse con alguno de los alegres amigos.

LA HISTORIA DE HADDAD MUSI ES DIGNA DE LA REVISTA *TIME*

Inició como vendedor de telas y textiles en la zona metropolitana. Era conocido en su época de estudiante por patrocinar los festejos y el ambiente para un puñado de jóvenes egresados del ITAM y con estudios en el extranjero. De ese grupo, quien destacó en el tinglado de negocios y crecimiento empresarial fue el compadre de *Milo*.

Haddad también consolidó una red de amigos que incluía a **Carlos Autrey... sí, el mismo a quien *Milo* le prestó 31 millones de pesos en efectivo** y que conocimos tras escuchar los audios del papi de *Milo*, Lozoya Thalmann, arrastrándose ante Getz Manero para salvar a la mamá de *Milo*, Gilda, así como a **Ángel Meixueiro, particular de Enrique Ochoa durante su controversial gestión al frente de la CFE**, antes de irse a dirigir el PRI con su credencial número 3.

Y cómo dejar de mencionar cuando *Milo*, a través de su empresa creada en el Islas Vírgenes Británicas, paraíso fiscal, Tochos Holding Limited, le otorgó un "préstamo" de 345 mil dólares a una empresa inmobiliaria en Estados Unidos, propiedad, curiosamente, de su compadre Ricardo Haddad. ¡Quihúboles!

El exdirector de Pemex utilizó un entramado de empresas en el que destacaba justo Tochos Holding para "limpiar" los sobornos de Odebrecht y de Agronitrogenados, documentado por la UIF y la FGR.

Ojo, juez Gerardo Alarcón, una cosa es cuidar los derechos humanos de los acusados y otra convertirse en su abogado y exculparlos de sus delitos, ¡pues lleva dos al hilo, eh! Primero, no aceptar las pruebas que presentó la FGR de las cuentas de *Milo* en Brasil, Estados Unidos y Suiza, argumentando la ley de las instituciones de crédito mexicanas, cuando las cuentas no están aquí y, peor aún, México pertenece al GAFI, organización mundial contra el lavado de dinero, y el que Alonso Ancira se haya comprometido a pagar el sobreprecio en el que logró vender Agro no justifica la suspensión del proceso de Lozoya, porque Lozoya es responsable de reparar el daño por los 700 mdd que le tuvieron que meter para echarla a andar; así pues, Ancira es responsable de devolver lo que recibió por el sobrecosto de la venta, pero Lozoya de resarcir a Pemex de todos los gastos incurridos por la decisión de comprar esta empresa chatarra a cambio de un soborno. Ministra presidenta Norma Piña, y CJF, ¡aguas con este juez!

Pero bueno, regresando al tema de los compadres, les cuento que el compadre no había sido vinculado a ninguna investigación por parte de las

autoridades federales; sin embargo, esto **podría cambiar de acuerdo con fuentes de la UIF, de Pablo Gómez.**

Y aunque no se pudo comprobar triangulación de recursos más allá del supuesto préstamo que otorgó Lozoya, hay elementos inverosímiles sobre el crecimiento empresarial de negocios de Haddad Musi, quien de repente se expandió al sector inmobiliario con fuertes inversiones en México y el extranjero.

De acuerdo con una investigación de *Proceso*, Mexicanos Contra la Corrupción y la Impunidad y Quinto Elemento Lab, Ricardo Haddad tiene o tenía 18 empresas en el país, como Inmobiliaria Mokin, la cual es propietaria de empresas de Mokin Investments LLC, en Estados Unidos.

También extendió sus tentáculos de cabildero con sus amigos *góbers*, como Alfredo del Mazo y César Duarte, de Chihuahua.

Con el paso de los años, Ricardo fue reconocido por muchos empresarios como gran gestor.

Haddad, en su momento, desmintió toda la información a través de su abogado, Rodrigo Ortega, pero las dudas se sembraron.

Sin embargo, hoy les puedo decir además que las alertas e investigaciones en Estados Unidos por el compadre están con todo por más de cinco inmuebles que tiene allá. Aunque cuenta con un amparo en México, en Estados Unidos debería buscar a los mejores abogados, pues están en lo que viene siendo **el *follow the money* por *Milo*, César Duarte y demás amigos que aparecen en los *Pandora Papers*; perder la visa sería el menor de sus problemas, me dicen.**

DE TAL PALO, TAL ASTILLA

En Tierra Caliente, quien hace gala de la escuela impartida por el senador y excandidato a gobernador, pero *góber* de facto y presunto violador, Félix Salgado, es el diputado local guerrerense **Jacinto González Varona, y es que su conocido hijo político fue sancionado por el Tribunal Estatal Electoral de la entidad**, que preside Evelyn Rodríguez, luego de que el órgano impartidor de justicia determinó que **ejerció violencia política de género en contra de la legisladora priista Gabriela Bernal**, por lo que ahora está en juego su posición como dirigente de Morena en dicha latitud, pues de acuerdo con la nueva ley, **¡le tienen que pedir la renuncia!**

A pesar de que el veredicto contó con votos unánimes, se estima que González Varona se defienda de las penalizaciones que implican su permanencia por dos años en el registro nacional y local de personas sancionadas en razón de género y, por tanto, el impedimento para participar en las elecciones de 2024, una multa por 200 UMA, su inscripción en dos cursos sobre violencia política en una institución especializada, así como una disculpa pública a favor de Bernal Reséndiz, acompañada de su abstención a continuar los ataques. **Usted dirá qué tanto se puede confiar en un grupo que a todas luces pisotea los derechos de las mujeres... sin duda, una mancha más a los guindas... sí, a los morenistas que tan feministas se dicen.** Lamentable.

PERIÓDICO	PÁGINA	FECHA	SECCIÓN
EL FINANCIERO	47	18/09/2023	OPINIÓN

¿VACANTE PARA VENDER FAVORES?

Qué les cuento, que mañana el pleno del Senado verá de nuevo cómo Ricardo Monreal quiere imponer como consejero de la Judicatura a su contralor, Andrés Lozano, que entre sus múltiples manchas tiene el haber dado la licencia del News Divine, el antro en el que se murieron 13 chavos apachurrados.

Y aunque no están para saberlo, les cuento que Lozano se atrincheró con sus incondicionales en el Hotel Fiesta Americana para planear el asalto.

Agárrense, pues mis fuentes me aseguran que AMLO se inclinó ya en favor de la magistrada Celia Maya, por lo que **los monrealistas ya definieron la estrategia para colar, sí o sí, a Lozano: decir que AMLO quiere "imponer" a Celia Maya. ¿Quién ganará?**

PERIÓDICO	PÁGINA	FECHA	SECCIÓN
EL HERALDO DE MÉXICO	19	18/09/2023	OPINIÓN

SERGIO *CHECO* PÉREZ Y LA DISCRIMINACIÓN EN LA FÓRMULA 1

MARÍA MERCED GONZÁLEZ GONZÁLEZ
SENADORA DE MORENA POR HIDALGO
@MARIAMERCEDG

Los pilotos latinos han enfrentado desafíos adicionales en esta competición internacional

La discriminación en el mundo del automovilismo y, más en la Fórmula 1, es un tema que ha suscitado preocupación y debate. Los pilotos latinoamericanos han enfrentado desafíos adicionales en esta competición internacional, y un caso que ha llamado la atención es el del piloto mexicano Sergio *Checo* Pérez.

La Fórmula 1 es considerada la cima del automovilismo deportivo y un deporte global que atrae a una audiencia diversa de fanáticos en todo el mundo. Sin embargo, a pesar de su alcance, ha habido instancias en las que los pilotos latinoamericanos han sentido discriminación o falta de igualdad de oportunidades. Sergio Pérez es un talentoso piloto que ha demostrado su valía en varias temporadas de la Fórmula 1. Sin embargo, a lo largo de su carrera ha tenido que luchar contra estereotipos y prejuicios relacionados con su origen. Algunos críticos argumentan que en ocasiones ha sido subestimado o no se le ha dado el reconocimiento que merece debido a su nacionalidad.

Del conocimiento público fueron las recientes y muy desafortunadas declaraciones xenófobas y discriminatorias de Helmut Marko, asesor de la escudería de Red Bull Racing, en contra del piloto mexicano.

El hecho fue destacado por la prensa nacional e internacional cuando Helmut Marko comentó, en entrevista con Sport & Talk, de Servus TV, que *Checo* Pérez es sudamericano y por eso su cabeza no está tan concentrada como otros pilotos europeos. Sus palabras reflejan estereotipos discriminatorios contra el piloto por motivos de nacionalidad, edad e incluso por ser padre de cuatro hijos, cuestiones que, desde el punto de vista del asesor, influyen en su rendimiento en la pista.

El tema avivó días después de sus polémicas declaraciones, cuando frente al rechazo y la presión social, Helmut Marko, en su propia concepción de ofrecer disculpas, volvió a cargar contra *Checo*, al reiterar que el rendimiento del piloto tapatío estaba relacionado con su lugar de origen, ya que, desde su perspectiva, "un mexicano tiene una mentalidad diferente a la de un alemán o la de un neerlandés", y reactivó más la polémica.

> ***"La discriminación en el mundo del automovilismo y, más en la Fórmula 1, es un tema que ha suscitado preocupación y debate".***

En pleno mes patrio, le expreso mi total apoyo a *Checo* Pérez, quien en México y en diversas latitudes de un mundo amplio y plural, cuenta en cada carrera con el respaldo de una afición que ama el deporte y que condena enérgicamente comentarios racistas. He presentado, ante el Senado, un Punto de Acuerdo a fin de exhortar a la SRE para declarar persona *non grata* dentro del territorio a Helmut Marko, asesor de la escudería Red Bull Racing de la Fórmula 1, debido a sus constantes comentarios xenófobos y discriminatorios hacia el piloto mexicano Sergio Pérez. La lucha por la inclusión y la diversidad en la Fórmula 1 es un objetivo importante para asegurar que el talento de pilotos de todas las nacionalidades sea reconocido y valorado en igual medida.

PERIÓDICO	PÁGINA	FECHA	SECCIÓN
EL ECONOMISTA	30	18/09/2023	OPINIÓN

Ricos y poderosos

Marco A. Mares
marcomaresg@gmail.com

Energía: ¿última llamada?

Todo indica que ahora sí ya le hicieron, desde EU a México, la última llamada, antes de que solicite formalmente la instalación de un panel arbitral para resolver las diferencias entre ambos países en materia de energía.

El pasado 15 de septiembre, el día en que se celebra en México la conmemoración del día en que inició la lucha por la Independencia, el embajador de EU en México **Ken Salazar** dijo que la disputa entre México y Estados Unidos, por el tema de la energía, puede resolverse en un panel de solución de controversias.

El diplomático subrayó que las diferencias de opinión entre ambos países son significativas.

Por lo que, en su opinión, será preferible que un panel de expertos determine la mejor manera de resolver este conflicto.

Hasta ahora, no se habían registrado declaraciones tan claras y contundentes sobre el tema, del diplomático estadounidense que mayor número de veces ha visitado al presidente **Andrés Manuel López Obrador**, en Palacio Nacional.

Ken Salazar tiene "derecho de picaporte" en la oficina presidencial de México y su cercanía con el Jefe del Ejecutivo, ha sido notable.

De ahí la importancia de sus afirmaciones reportadas por la agencia Bloomberg.

Previamente, a principios de este mes patrio, se difundió un despacho de la agencia Reuters en el que se informa que el gobierno de EU solicitó a las empresas de energía de ese país, que elaboren declaraciones juradas, sobre los problemas y las afectaciones que han enfrentado a causa de la política energética del presidente Andrés Manuel López Obrador.

De acuerdo con la misma agencia informativa la recopilación de estos testimonios podrían ser la base para presentar la solicitud de un panel de solución de controversias, bajo las reglas del T-MEC, en contra de México por su política energética, según los reportes de prensa.

Todo apunta a que el impasse en que se encuentra la disputa entre los dos países, está a punto de terminar.

PERIÓDICO	PÁGINA	FECHA	SECCIÓN
EL ECONOMISTA	30	18/09/2023	OPINIÓN

En diciembre del 2022, concluyeron las consultas técnicas en materia de energía entre los dos países, sin que oficialmente se conocieran avances.

Para enero de este año 2023 se esperaba que en la Cumbre de Líderes de América del Norte, realizada en la Ciudad de México, se hiciera algún anuncio por parte de los presidente de EU y México, **Joe Biden** y López Obrador, pero simple y sencillamente no ocurrió.

Desde agosto del año pasado y hasta los primeros meses de este año, la secretaria de Economía de México, **Raquel Buenrostro** aseguraba que no habría panel de solución de controversias por parte de EU y Canadá contra México en materia energética.

A principios de este año, la funcionaria mexicana declaró que no había materia de conflicto con EU y Canadá pues las reformas a la Ley de la Industria Eléctrica estaban suspendidas por el poder judicial debido a los juicios de amparo interpuestos por diversos afectados.

Durante un tiempo, en los medios de comunicación se especuló que EU no había solicitado la instalación del panel arbitral porque el presidente de EU, Joe Biden aprecia mucho el trabajo que realiza el gobierno de México en la contención de la oleada migratoria hacia ese país.

Sin embargo, las presiones de poderosas organizaciones y empresas energéticas y de influyentes legisladores de ese país han mantenido el "dedo en la llaga".

EU lo que impugna es la modificación hecha en el 2021 a la Ley de la Industria Eléctrica de México que da prioridad a la electricidad producida por la CFE sobre la electricidad generada por los competidores privados; los retrasos y denegaciones y revocaciones de México de las capacidades de las empresas privadas para operar en el sector energético de México.

Y por otra parte impugna la regulación de 2019 que concede sólo a Pemex una prórroga para cumplir con los requisitos de contenido máximo de azufre al diesel para automóviles y una acción de junio de 2022 que favorece a Pemex y CFE y sus productos en el uso de la red de transporte de gas natural de México.

De activarse el panel de solución de controversias, México estaría en un serio riesgo de perder y sufrir la aplicación de costosos aranceles. Ojalá que el equipo de Buenrostro tenga los elementos necesarios para ganar la controversia, pero por lo que se observa hasta ahora, no lo parece. El gobierno de México ha centrado su política energética en el modelo monopólico y no se observa que quiera dar un solo paso atrás. Al tiempo.

PERIÓDICO	PÁGINA	FECHA	SECCIÓN
CRÓNICA	2	18/09/2023	OPINIÓN

EL CRISTALAZO

Rafael Cardona
Twitter:@CardonaRafael

Que nunca se sepa... y se supo

Hace unos días fue presentado en la Academia Mexicana de la Historia, un libro singular. Es un documento jurídico con base en un hecho pretérito, pero al mismo tiempo una investigación casi detectivesca sobre algo tan surrealista como un intento de magnicidio sin magnicidio ni intento, pero a pesar de todo, existente, real y sometido a una maquinaria implacable, experta en ocultar, inventar, tergiversar pruebas, testimonios, indagaciones periciales y todo cuanto hiciera falta para satisfacer la nunca invocada pero siempre ejercida razón de Estado.

El libro, cuyo autor es el talentoso ministro en retiro, José Ramón Cossío Díaz gira en torno de un hecho alucinado, pero nunca consumado: el asesinato del presidente de la República, Gustavo Díaz Ordaz.

Dice el prefacio de la obra cuyo contenido no echaré a perder:

"...El 5 de febrero de 1970, un hombre de 28 años intentó asesinar a Gustavo Díaz Ordaz, quien vivía sus últimos meses como presidente de México. Carlos Francisco Castañeda de la Fuente, el asesino fallido disparó un solo balazo, e inmediatamente fue arrestado, pero nunca se le juzgó.

"Luego de ser víctima de ese trato brutal, sufrió una arbitrariedad más: fue declarado "jurídicamente incapaz" por la Jueza Segunda de lo Pupilar del Distrito Federal e internado en el hospital psiquiátrico, "Doctor Samuel Ramírez Moreno. Castañeda fue liberado 23 años después, en diciembre de 1993, y vivió en la calle hasta su muerte en enero de 2011. Para entonces ya tenían 65 años y era un nombre sin nombre, sin identidad, sin historia.

"Hace más de medio siglo la consigna de un grupo de personas en el poder político y judicial, fue desaparecer el caso y anular en vida al perpetrador. Su tarea, al margen de toda legalidad, consistió en asegurarse de que este atentado nunca se supiera, que quedara borrado de la realidad, y por lo tanto, de la historia política de este país..."

Lo demás es el rastreo de las huellas del hecho.

El intento fallido del magnicidio delirante fue una pifia de principio a fin. El frustrado magnicida ni siquiera vio a Díaz Ordaz, mucho menos le disparó ni atentó contra su vida. Bueno, ni contra su automóvil siquiera.

Confundido y extraviado, le soltó un tiro a un auto negro en las inmediaciones del Monumento a la Revolución, donde se realizó una ceremonia cívica constitucional, cuya última fase protocolaria sería la cercana casa de Venustiano Carranza en la colonia Cuauhtémoc.

El balazo fue después de la ceremonia. El chambón magnicida, no tenía decisión, capacidad ni puntería: le pegó al auto equivocado en la parte inferior de una portezuela. Para su desgracia el ocupante del vehículo, en el asiento posterior, era el general Marcelino García Barragán, secretario de la Defensa.

El incidente sí fue del conocimiento público, aunque después haya sido sepultado bajo paletadas de indiferencia y secreto. Los diarios de aquel tiempo no lo publicaron. El periódico "La prensa", especializado en asuntos policiacos (donde este redactor trabajaba entonces), nada más publicó un críptico cartón del dibujante Ochoa (firmaba 8A) en el cual un detective habla con un policía quien desaparece en el seguido cuadro mientras el investigador dice: ESTE ASUNTO SE PARECE MUCHIO AL ESTRANGULADOR DE BOSTON. En el último cuadro de la caricatura; el policía trae a rastras a un detenido y dice: ¡MISIÓN CUMPLIDA!, JEFE".

Cossío interpreta la ausencia del asunto en los diarios por el sometimiento de los medios por parte del gobierno.

"...Una mezcla de control, autocensura y corrupción".

Como abogado del diablo yo comentaría algo el gobierno vivía aterrorizado por la reacción social ante el movimiento de 1968. Lo menos conveniente era implicar a los "agentes extranjeros" o a los comunistas locales o a los estudiantes, como parte de un magnicidio. Sobre todo, cuando no se sabía nada.

Después ya no tuvo importancia. Y lo tiraron de a loco. Literalmente•

PERIÓDICO	PÁGINA	FECHA	SECCIÓN
24 HORAS	5	18/09/2023	OPINIÓN

El simulador

engranev@yahoo.com.mx // @adriantrejo

Samuel García simuló, en un evento al que acudió el presidente **Andrés Manuel López Obrador,** "inaugurar" el acueducto "El Cuchillo II", con el cual se pretende resolver el problema del abasto de agua en Monterrey y su zona conurbada.

En el evento, el gobernador de Nuevo León "puso" en operación la obra, que no está terminada, a la que le faltan meses para estar lista y otros más para que pueda arrojar el primer litro de agua a la ciudad.

Si la presencia del presidente López Obrador avaló tal simulación, con algo deberá pagar el emecista.

Mucho se ha especulado sobre la preferencia del Presidente y sus actos en beneficio de la figura de Samuel García, como una forma de alentarlo a competir por la Presidencia del país para dividir al frente opositor.

La "inauguración" del acueducto fue uno de esos gestos.

Solamente que le hayan mentido al Presidente se podría explicar que López Obrador haya acudido al show montado por el emecista.

Pero se antoja imposible que eso haya ocurrido; "magínense", como diría en la Mañanera, que los subalternos del Ejecutivo ni siquiera se hayan tomado la molestia de visitar la obra en proceso antes de la supuesta "inauguración".

Fue un gesto de respaldo del Presidente, que se arriesgó a que se hablará nuevamente de las simulaciones que se han hecho de las inauguraciones de las obras sin terminar, como el tren que supuestamente saldría del AIFA a Lindavista, de la refinería de Dos Bocas, que sigue sin producir un litro de gasolina o del Tren Maya, que sólo funcionó unos kilómetros y luego casi casi lo tuvieron que empujar para que avanzara.

El caso es que quedó en evidencia que Samuel García es un simulador y que no tendría empacho en pactar con Morena la candidatura presidencial del MC a cambio de los espaldarazos presidenciales.

¿Qué ocurrirá más pronto? ¿Que el acueducto funcione o se le acaba el apoyo presidencial al gobernador de Nuevo León?

• • • •

Se supone que está semana, habrá una determinación de **Marcelo Ebrard** sobre su continuidad o no en las filas de Morena.

La verdad es que *el momento* de Ebrard ha pasado y toda la expectativa que generó luego de denunciar las anomalías que hubo en la elección del candidato presidencial guinda, se ha ido extinguiendo.

Así que, a menos que el anuncio que haga sea una bomba, lo que diga va careciendo menos de interés pues incluso muchos de quienes se la jugaron con él en la campaña anticipada ya pactaron con Sheinbaum y su equipo.

El excanciller ya tuvo los días suficientes para decidir qué hacer con su capital político y, sobre todo, con el equipo que le apostó su futuro y que ahora corren el riesgo de permanecer congelados por los menos los próximos seis años.

A esperar pues.

• • • •

El alcalde de Fresnillo, **Saúl Monreal,** hermano del gobernador de Zacatecas, **David** y del senador **Ricardo,** anunció que dejará su cargo para buscar competir por una senaduría de su estado el próximo año.

Fresnillo es la ciudad en la que 93 de cada 100 habitantes han declarado sentirse inseguros de vivir ahí; es, por mucho, uno de los lugares más inseguros del país, pero ello no le quita las ganas al más chico de los Monreal para buscar ser senador.

¿Será parte de los acuerdos entre Ricardo y Sheinbaum?

Las opiniones expresadas por los columnistas son independientes y no reflejan necesariamente el punto de vista de 24 HORAS.

PERIÓDICO	PAGINA	FECHA	SECCIÓN
La Razón	6	18/09/2023	OPINIÓN

PULSO POLÍTICO

CRITICAN PARTICIPACIÓN RUSA EN DESFILE

POR FRANCISCO CÁRDENAS CRUZ

Si la invitación del Presidente Andrés Manuel López Obrador a su homólogo de Cuba, Miguel Díaz-Canel, al desfile militar del 16 de septiembre de 2021, en el que fue orador, generó malestar aquella ocasión en diversos sectores, peor fue ahora por la que se le hizo a una delegación de Rusia que participó en el de este sábado y las que también se formularon a las de Nicaragua, Cuba, China y El Salvador a esa celebración.

La embajadora de Ucrania, Oksana Dramarestka, país invadido por Rusia hace año y medio, que ha dejado muerte y destrucción, declaró que el desfile del sábado fue "mancillado por la participación de un regimiento de botas rusas, cuyas manos criminales están manchadas de sangre", mientras que la virtual candidata opositora, Xóchitl Gálvez, dijo que al no invitar a los otros Poderes a los festejos patrios y sí a representantes de dictadores, el Ejecutivo federal "dejó claro quiénes son sus amigos".

DE ESTO Y DE AQUELLO...

Tras la sorpresiva extradición, al mediodía del viernes, de Ovidio Guzmán a Estados Unidos, hoy comparecerá ante la Corte de Distrito Federal en Chicago, en donde el hijo de *El Chapo* fue internado esa misma noche, acusado de varios delitos, el más grave, introducir fentanilo a aquel país, el opioide que ha causado la muerte a cerca de 100 mil personas.

Para no pocos, ése fue el verdadero "Grito" de la DEA, FBI y otras agencias de inteligencia de la Unión Americana que esperaban la extradición de uno de los varios hijos del fundador del Cártel de Sinaloa, excarcelado del penal del Altiplano por elementos de Interpol y trasladado a Chicago.

Ovidio fue detenido por segunda vez en Culiacán el 5 de enero pasado, después de que elementos del Ejército lograron capturarlo en la misma capital de Sinaloa, el 17 de octubre de 2019, lo que desató el violento "Culiacanazo" que llevó al Presidente López Obrador a ordenar su inmediata libertad.

Al iniciar su tercer recorrido por el país, Claudia Sheinbaum hizo dos llamadas: una, a la unidad en Morena, hoy prendida con alfileres y, otra, no dar ningún paso atrás en la "transformación del país", al tiempo que Xóchitl Gálvez, desde la capital de Zacatecas, un estado con más violencia en el país que para enfrentarla, dijo, "se requieren ovarios" y lo hará sin culpar de ello ni a Felipe Calderón ni a AMLO.

Marcelo Ebrard anunciará hoy qué camino seguirá, si es que se va de Morena o se queda a crear su "corriente democrática".

fcardenas@pulsopolitico.com.mx
Twitter: @MXPulsoPolitico

PERIÓDICO	PÁGINA	FECHA	SECCIÓN
EXCELSIOR	D 1-5	18/09/2023	OPINIÓN

Más de 49, de 110 compañías de seguros que operan en México, caerán en insolvencia regulatoria por el cambio de interpretación que ha ordenado el SAT desde 2018 sobre el neteo entre el cobro y devolución del IVA en pólizas de riesgos (gastos médicos y automotriz las más afectadas). Le comento que, ante el potencial de la crisis financiera, la delegación de la Unión Europea en México envió el 4 de septiembre a las secretarías de Economía y Relaciones Exteriores una misiva en la que se advierte del peligro de insolvencia de las aseguradoras europeas de aplicarse el criterio, acompañada de dos certificaciones profesionales que acreditan que existe el riesgo.

El problema de esa interpretación y la actualización de saldos y recargo que conlleva,- supone que esas aseguradoras perderían 175 mil 876 millones de pesos, mientras que las reservas de capital que tiene el conjunto de compañías para enfrentar dichas pérdidas asciende a 96 mil millones de pesos, un impacto no previsto en ningún modelo de insolvencia que haya sido planteado en la Asociación Internacional de Supervisores de Seguros.

Si considera que las aseguradoras son tenedoras de deuda gubernamental por 605 mil millones de pesos, y suponiendo que la prioridad en el pago fiscal ante el riesgo de cierre de operaciones por insolvencia, el problema financiero ocasionado por el cambio de criterio fiscal sería, como dicen los aseguradores, catastrófico para el cierre de la administración de **López Obrador** y, para quien le suceda en la Presidencia de la República.

Según la misiva, del conjunto de compañías analizadas, 49 caerían en la insolvencia y ellas representan 65% de las primas emitidas en México, lo que supone un efecto dominó de proporción no estimada en el cambio de criterio sobre el traslado del IVA en siniestros realizado por el SAT en 2019, cuando se inicia la auditoría a las prácticas de registro del sector. Antes de la determinación del SAT, la práctica era que las aseguradoras acreditaban el IVA pagado en reparación de daños (especialmente seguros médicos y pólizas automotrices), contra el IVA cobrado por las primas de ese tipo de seguros.

El asunto es grave y, aunque cada aseguradora de las 110 que integran al sector han realizado una estimación de pérdidas, por afectar colectivamente el cambio, la Asociación Mexicana de Instituciones de Seguros (AMIS) le pidió al Colegio Nacional de Actuarios que realizara una evaluación puntual de los efectos. El pasado 31 de agosto, **Lorena González Franyutti**, presidenta del Colegio Nacional de Actuarios, le envió los resultados del análisis que encomendó a un equipo de actuarios de mucho prestigio y especializados en determinación de niveles de solvencia y capital para las aseguradoras, encabezado por el actuario **Pedro Aguilar Beltrán**, donde se corrobora la misiva de la EU a las secretarias. El SAT ha realizado un trabajo profundo de revisión de las prácticas fiscales y el cambio en criterios, por tener efectos sobre el capital y solvencia, retroactivos y futuros desde el momento en que termina y muestra los hallazgos de su auditoría, propició que el tema se encuentre en litigio fiscal, pero por sus posibles implicaciones sistémicas, en la mesa de las principales autoridades de supervisión de seguros de EU, Europa y Colombia.

El asunto, en manos de la Secretaría de Hacienda, ha sido también cuestionado por la National Association of Insurance Commissioners (NAIC) y podría ser tratado de manera informal durante la reunión que mantendrán esta semana, **Raquel Buenrostro**, secretaria de Energía y **Jayme White**, subjefe de Negociaciones Comerciales de la USTR, en el marco del Diálogo México-Estados Unidos que se efectúa esta semana en México para potenciar la participación de pequeñas empresas en las cadenas de suministro entre ambos países.

Según el Colegio de Actuarios, el impacto de la decisión sería equivalente a 1.0% del PIB o 156 mil millones de pesos, sólo considerando la resta de reservas, pero por liquidación acelerada de valores gubernamentales para obtener liquidez, podría superar los 200 mil millones de pesos. ¡Catastrófico! Diría que éste es un tema central para la mesa económica del Palacio Nacional, ¿no cree usted?

PERIÓDICO	PÁGINA	FECHA	SECCIÓN
EL FINANCIERO	6	18/09/2023	OPINIÓN

¿Desde agosto estamos iniciando una desaceleración?

PERSPECTIVA BURSAMÉTRICA

Ernesto O'Farrill

Presidente de Bursamétrica

Opine usted:
eofarrills@bursametrica.com

@EOFarrillS59

Después de una buena racha de datos fuertes en la actividad económica, que llevaron a crecimientos de alrededor del 4% anual de mayo a julio, nuestros indicadores oportunos de la economía de agosto nos están señalando una posible desaceleración.

Por una parte, el Índice de Confianza Económica de México (IMCE) que elaboramos con la información del Instituto Mexicano de Contadores Públicos tuvo una reducción en su indicador general de 2.17%, o bien 1.64 unidades menos que julio, para situarse en 73.64 puntos, por lo que se mantuvo en el rango medio de la clasificación neutral.

Al interior del índice, la percepción sobre la situación actual cayó 3.41% mensual, a 68.13 puntos contra 70.53 puntos de julio. Como resultado, descendió al rango inferior de la clasificación neutral. En cuanto a la percepción sobre la situación futura, la cual representa la confianza en los próximos seis meses, disminuyó únicamente 0.84%, a 80.54 unidades, permaneciendo así en la clasificación neutral con perspectiva positiva.

En relación con el mismo mes de 2022, el IMCE bajó el ritmo de avances, elevándose 3.05% anual, derivado de un incremento de 1.82% en la percepción sobre la situación actual y de 4.39% en la percepción sobre la situación futura.

Por otra parte, el Índice Bursamétrica de la Economía Mexicana (IBEM), presentó en agosto un incremento del 1.66% mensual, para ubicarse en 139.19 unidades. En julio, el indicador había observado una contracción del 1.58% mensual. En términos anuales, el IBEM aumentó 11.99% contra un incremento del 17.34% anual de un mes antes.

El IBEM se vio favorecido por una mejoría en el ISM de la manufactura americana que si bien sigue en zona negativa, inferior a 50 puntos, subió desde 46.4 unidades a 47.6 puntos. Los indicadores equivalentes en México, los del IMEF, mejoraron en manufactura, que subió de 51.0 a 52.3 puntos, y en servicios que creció desde 51.7 a 52.1 unidades. También favoreció la evolución del precio de la Mezcla Mexicana de Exportación de Petróleo que desde una caída anual del 37.0% anual presentó ahora una variación del 18.2% anual.

Del lado opuesto, el Indicador resultó afectado principalmente por una desaceleración en los datos de la industria automotriz, en donde la producción aumentó a una tasa del 2.80% anual mientras en julio creció al 13.21%. Las exportaciones automotrices siguen fuertes creciendo al 15.74% anual, pero un mes antes la variación fue del 31.21%. Las ventas de automóviles en el mercado doméstico aumentaron 24.96% anual, menos que el 33.33% del mes de julio.

La menor contratación de puestos de trabajo en los afiliados al IMSS que subió 3.58% anual versus un incremento del 3.82% anual, y el menor rendimiento anual en el Índice de la Bolsa Mexicana de Valores que acumuló un rendimiento anual del12.42% frente al 14.06% de julio también afectaron al Indicador.

Con estos datos, Bursamétrica estima preliminarmente y bajo cifras originales (no estacionalizadas) una variación del +1.83% anual en el IGAE de agosto, mientras que para julio la estimación preliminar del INEGI (IOAE) es del +3.4% anual y la de Bursamétrica con el IBAM es del 4.1% anual.

INEGI dio a conocer un crecimiento de la industria para julio del 4.9% anual en donde se destaca un crecimiento de la construcción del 24.7% anual, apoyado por un incremento en la construcción de obras de ingeniería civil del 162.8% anual.

La amenaza de que la huelga de la UAW, el sindicato automotriz de la Unión Americana, se extienda a más plantas en Detroit podría afectar a la industria mexicana de autopartes, pero al mismo tiempo beneficiar a las plantas de las armadoras establecidas en México.

Otros importantes riesgos sobre la economía global y de México son en primer lugar la inflación, que en adición al efecto del enorme gasto fiscal en ambos países, está siendo presionada por los salarios y por las restricciones en la oferta global de petróleo por parte de Arabia Saudita. En segundo lugar, la importante desaceleración que se espera para la economía de China, en donde se está dando una crisis financiera en el mercado inmobiliario, y una importante salida de capitales por el fenómeno del *"nearshoring"*, y la debilidad del yuan. Para los próximos años se esperan crecimientos en la economía de China de entre el 1 y el 2% anual, con lo que se afecta a una parte importante de la actividad económica global.

PERIÓDICO	PÁGINA	FECHA	SECCIÓN
EXCELSIOR	2	18/09/2023	OPINIÓN

Huelga automotriz en EU afecta modelos y autopartes en México

Las huelgas de industria han permeado en Estados Unidos. Vimos la huelga de guionistas y actores en Hollywood, pero pocos creyeron ver un paro de labores en la industria automotriz. Ya no fue una huelga en Ford, Chrysler (hoy Stellantis) o General Motors.

"HUELGA SELECTIVA"

La huelga promovida por el sindicato United Auto Workers (UAW) fue para toda la industria, para las tres grandes de Detroit. Incluso el dirigente de la UAW, **Shawn Fein**, dio a conocer su estrategia de una "huelga selectiva": tener paro de labores donde más duela, donde se produzcan vehículos representativos de las marcas. Veamos. La huelga estalló en la planta de General Motors en Wentzville, Misuri, donde se produce la Chevrolet Colorado/GMC Canyon y la camioneta Express/Savana. También en la planta de Ford, en Wayne, Michigan, donde se produce la camioneta Bronco y la Ranger (la pintura y partes finales). En la planta de Stellantis Jeep, en Toledo, Ohio, también vino la huelga; ahí se produce la Jeep Wrangler, Wrangler 4exe, y Jeep Gladiator.

GANAR COMO DIRECTIVOS Y EMPLEOS EN ELÉCTRICOS

¿Qué solicitan los trabajadores automotrices de la poderosa UAW. Son exigencias fuertes, como el aumento salarial de 40 por ciento. Los trabajadores dicen que es la magnitud de aumento salarial que han recibido, en cuatro años, los directivos de GM, Stellantis y Ford. Además, el sindicato de UAW quiere volver a tener aumentos salariales por costo de vida, así como aumentos de pensiones para jubilados, incluso más atractivas para los recién ingresados. Las armadoras les han dicho que eso subiría el precio de los vehículos, pero ellos argumentan que los salarios sólo representan 5% del costo del vehículo. El sindicato también ve un problema con la fabricación de modelos eléctricos, donde exigen tener más mano de obra. Ahí el sindicato no está con la administración de **Biden** que ha promovido la compra y producción de vehículos eléctricos. También piden terminar con las horas extra obligatorias y limitar el empleo temporal, para hacerlo definitivo. El sindicato considera que las automotrices traen ganancias históricas, y es tiempo de recuperar el terreno perdido para los salarios.

GM, STELLANTIS, FORD, DEPENDERÁ EL MODELO

Desde luego, esta huelga va a afectar en México. Cualquiera podría pensar que México podría salir beneficiado para exportar desde aquí a EU. No es así. La industria automotriz, como casi todas, tiene distintas cadenas de valor. Una parte del vehículo es producido o terminado en México, pero con piezas de Estados Unidos y Canadá, o de otros países. Así, por ejemplo, General Motors, dirigido por **Paco Garza**, todavía no se verá afectado. Hay inventarios, tanto en planta como en distribuidores. Stellantis México, presidida por **Carlos Zarlenga**, también ha comentado que por el momento no les afectará. Posiblemente a Ford México, presidida por **Luz Elena del Castillo**, quizá tenga contratiempos en su planta de Hermosillo, donde producen Ford Bronco Sport, así como Mustang Match E, ya que reciben piezas claves de EU.

INVENTARIOS TODAVÍA EN AGENCIAS

Además, las ventas de automóviles que han venido repuntando a ritmos de 25%, según la Asociación Mexicana de Distribuidores de Automotores (AMDA), por fin tenían inventarios. Apenas ya habían rebasado las crisis, primero de los chips por la pandemia, y después de los autos *chocolate*. Al momento hay inventarios en las agencias de ventas. Pero si la huelga dura más de dos meses, de seguro empezará a afectar existencia de modelos y desde luego los precios.

AUTOPARTES, LA PRIMERA AFECTADA

La de inmediato se verá afectada en México es la industria de autopartes. De hecho la Industria Nacional de Autopartes (INA), tiene el pronóstico de una pérdida de 76 millones de dólares sólo en la primera semana de huelga. En exportaciones todavía es poca la afectación estimada. Sería de apenas 0.1% de las exportaciones de autopartes a EU, en términos anuales. Pero es un hecho que la INA prendió las alertas. Está planeando paros laborales por si acaso, y en caso de darse esos paros, también programan capacitación y entrenamiento a los trabajadores mientras la huelga de EU se mantenga.

PERIÓDICO	PAGINA	FECHA	SECCIÓN
La Razón	17	18/09/2023	OPINIÓN

PESOS Y CONTRAPESOS

DE LA AUTONOMÍA (1/5)

POR ARTURO DAMM ARNAL

Éstas *pueden* ser las fuentes de financiamiento del gasto del gobierno: impuestos, deuda, producción de dinero (impresión de billetes y acuñación de monedas) y venta de activos (suponiendo que los tenga y pueda venderlos).

Éstas *deben* ser las fuentes de financiamiento del gasto gubernamental: impuestos (fuente ordinaria), deuda (fuente extraordinaria, siempre y cuando se cumplan ciertas condiciones) y venta de activos (fuente no recurrente de ingresos).

Ésta *no debe* ser fuente de financiamiento del gasto del gobierno: producción de dinero, que ocasiona inflación, pérdida en el poder adquisitivo del dinero, y el trabajo, que viola el derecho al poder adquisitivo íntegro del trabajo y el dinero, parte del derecho al producto íntegro del trabajo.

En México, la producción de dinero, como fuente de financiamiento del gasto gubernamental, está prohibida. Leemos, en el artículo 28 constitucional, que el Estado (el Estado, no el gobierno), "tendrá un banco central, que será autónomo en el ejercicio de sus funciones y en su administración", y que "ninguna autoridad podrá ordenar al banco conceder financiamiento", es decir, producir dinero y dárselo para que lo gaste, práctica conocida, falazmente, como *crédito primario del banco central al gobierno federal*, y escribo *falazmente* porque no se trata de un préstamo que el gobierno federal deba devolverle al banco central, intereses incluidos.

El Banco de México es autónomo desde el 1 de abril de 1994. Antes de esa fecha bastaba una orden del secretario de Hacienda al director general del Banco de México (en aquel entonces eran directores generales, no gobernadores como ahora), ordenándole que depositara cien millones de pesos a la cuenta del gobierno federal, para que el banco central tuviera que hacerlo. A esa práctica se le llamaba, mentirosamente, *crédito primario del banco central al gobierno federal*.

¿De dónde sacaba el Banco de México los cien millones de pesos que debía depositar a la cuenta del gobierno federal? Los producía, imprimiendo billetes, ya que no recibía, ni recibe, depósitos de los ahorradores. Por eso se le llama *crédito primario*, porque procede de la producción primaria de dinero del banco central: impresión de billetes y acuñación de monedas.

(Si hay una producción primaria de dinero, ¿habrá una secundaria? Sí, la que hace posible, de parte de los bancos comerciales, el sistema de reserva fraccionaria, por el cual los bancos mantienen en reserva solo una fracción de sus depósitos, otorgando créditos con el resto, lo que incrementa la cantidad de dinero que se intercambia en la economía, que se usa para demandar bienes y servicios, sin que se produzca físicamente más dinero, algo que parece imposible, pero que no lo es).

Esta práctica, por la cual el Poder Ejecutivo federal ordenaba al banco central otorgarle financiamiento, ¿daba como resultado un préstamo del segundo al primero, por lo que el primero tenía que devolverle al segundo lo prestado más los intereses? No, el gobierno federal no contraía esa obligación, que de los males hubiera sido el menor. El resultado era un aumento indebido en la cantidad de dinero que se intercambiaba en la economía, que ocasionaba inflación, que violaba el derecho de propiedad sobre el producto íntegro del trabajo, algo injusto.

Continuará.

arturodamm@prodigy.net.mx Twitter: @ArturoDammArnal

PERIÓDICO	PÁGINA	FECHA	SECCIÓN
EXCELSIOR	3	18/09/2023	OPINIÓN

Haciendo lo importante

El subsecretario de Hacienda, **Gabriel Yorio**, presentará la estrategia de movilización de financiamiento sostenible, que busca cerrar la brecha del financiamiento en México para alcanzar los objetivos de desarrollo sostenible.

El corazón del objetivo de esta estrategia es lograr que recursos financieros (nacionales y extranjeros, públicos y privados) comiencen a moverse masivamente hacia el financiamiento de proyectos que generen un impacto benéfico en las comunidades.

La estrategia plantea encontrar caminos para facilitar el acceso al financiamiento de una manera no sólo eficiente, sino que además cumpla con un principio fundamental de transparencia con instrumentos innovadores.

El objetivo es que México se convierta en uno de los países con una clara estrategia de financiamiento suficiente que permita, entre otras cosas, contar con recursos suficientes para los proyectos sostenibles.

Se buscan modelos similares a los que tienen países como Brasil, Canadá, Reino Unido y Japón, en los cuales hay claras definiciones que pasan de lo teórico y el buen deseo hacia métricas tangibles sobre esta operación.

El documento que será presentado hoy plantea una estrategia de tres pilares fundamentales:

1.- Gestión financiera pública sostenible. Aquí lo que pretende la Secretaría de Hacienda es un presupuesto sostenible, participar activamente en este mercado y hacer un análisis de riesgos que considere factores como el clima.

2.- Movilización de financiamiento sostenible. Promover una visión de sostenibilidad en las instituciones que integran al sistema financiero. Entre las herramientas que promoverán está la taxonomía sostenible y la regulación de las ASG.

3.- Acciones transversales que incluyen la igualdad de género o garantías para el cumplimiento de la estrategia a partir de la creación de capacidades en sostenibilidad. Ésta debe ser una estrategia viva que considere una constante actualización y que tenga revisiones periódicas.

Hoy se planteará que, para cumplir esta estrategia, se tiene que involucrar no sólo al sistema financiero, sino que tiene que ser un movimiento global en el que participen los sectores público y privado de la sociedad civil.

Es fundamental seguir muy de cerca esta estrategia puesto que, si bien no está vinculada con la coyuntura, sí tiene sólidas raíces en lo que es verdaderamente importante.

REMATE EXPLICATIVO

Tanto el secretario de Hacienda como el subsecretario del ramo, **Rogelio Ramírez de la O** y **Gabriel Yorio**, respectivamente, tienen una cuesta muy empinada por subir con la defensa del Paquete Económico para el año próximo, el último de esta administración.

Hay un hecho indiscutible: se abandonó la muy estricta disciplina que había caracterizado a esta administración, en la que se privilegiaba el orden por encima, incluso, de necesidades muy urgentes como la pandemia. El principio racional es que el coeficiente de deuda se mantiene en control en 48.8% del producto y que se está haciendo un presupuesto que, entre otras cosas, blinda sus proyectos insignia.

Se trasluce que la preocupación es dejar la cuenta pagada para garantizar su terminación sin importar quién gane las elecciones. Sin embargo, como concordarían el *Padre del Análisis Superior* y el director de Análisis de uno de los principales bancos del país, el problema es que se está liquidando la cuenta a crédito y luego se tiene que pagar la tarjeta.

No es difícil concordar con el consenso que quien ocupe la Secretaría de Hacienda en la próxima administración tendrá que andar con muchísimo cuidado en un campo minado, de grandes presiones de gasto e ingresos que no resultan suficientes. Los fantasmas de una crisis de inicio de sexenio han comenzado a flotar en el ambiente con las caras de **Carlos Salinas de Gortari**, **Pedro Aspe**, **Ernesto Zedillo**, **Jaime Serra Puche** y algunos otros que causaron la crisis de 1994-95 que, por cierto, es la última que ha tenido el país. Ominosamente implica un círculo de 20 años.

REMATE INDIGNADO

El *Padre del Análisis Superior* no se detendrá a cuestionar las formas en las cuales se festejó el más reciente aniversario de la Independencia de México, puesto que está convencido de que el país y su historia son mucho más grandes que las formas particulares de algunos; sin embargo, sí manifiesta que le parece por lo menos imprudente la participación de representantes del ejército ruso en el desfile militar. Este país invadió a Ucrania en una disputa que ha tenido consecuencias económicas, como elevada inflación, incluso en México, y eso le convierte en un asunto cercano a todos los mexicanos. Un país que mancilla el suelo de otro no debe tener cabida en el nuestro que, históricamente, ha sido generoso con los que son perseguidos como el pueblo de Ucrania.

PERIÓDICO	PÁGINA	FECHA	SECCIÓN
EL ECONOMISTA	49	18/09/2023	OPINIÓN

Ruiz-Healy Times

Eduardo Ruiz-Healy
@ruizhealy

Inmigrantes: el oro desaprovechado del mercado laboral en EU

Dos millones de los inmigrantes y refugiados en EU poseen una educación superior. Sin embargo, enfrentan significativas dificultades para integrarse al mercado laboral y aquellos de origen negro y latino enfrentan barreras específicas.

Un informe recientemente difundido señala que representan un vasto potencial, hasta ahora desaprovechado, que podría ser crucial para atender la escasez de mano de obra en ese país.

El informe presenta los resultados de un estudio llevado a cabo por Upwardly Global (www.upwardlyglobal.org), una organización sin fines de lucro fundada en 2000 que ayuda a profesionales inmigrantes, refugiados y asilados a reconstruir sus carreras en EU.

Bajo el título *Unlocking potential: enhancing community college services for immigrant and refugee students* (Desbloqueando el potencial: mejorando los servicios de las universidades comunitarias para estudiantes inmigrantes y refugiados), el informe muestra que, en las próximas dos décadas, la población en edad laboral en EU crecerá en gran medida gracias a estos grupos y sus descendientes. No obstante, más de dos millones de ellos se encuentran desempleados o subempleados actualmente. Estos datos son aún más impactantes si consideramos que el país tiene 8.8 millones de ofertas de trabajo y solo 6.4 millones de personas en búsqueda activa de empleo.

Upwardly Global resalta la magnitud del desafío, indicando que solo en el sector de salud se prevé una demanda de más de tres millones de trabajadores para 2026.

El informe afirma que las universidades comunitarias surgen como una posible solución, proponiéndose como plataformas de capacitación y educación que respondan a las demandas del mercado laboral estadounidense. Muchos inmigrantes, incluso aquellos con títulos universitarios obtenidos en sus países natales, enfrentan el desafío de trasladar esos conocimientos y habilidades al contexto estadounidense.

Un tercio de los estudiantes en universidades comunitarias son inmigrantes. Sin embargo, estas no cuentan con los recursos adecuados para brindarles un apoyo integral. De hecho, solo el 10% de ellas están preparadas para guiarlos en el proceso de reacreditación de sus estudios y en el reingreso a sus respectivas profesiones.

Para mitigar estas deficiencias, el informe sugiere fortalecer las colaboraciones entre universidades comunitarias, agencias laborales y organizaciones comunitarias. La inversión en recursos y formación, adaptados a las particularidades de los inmigrantes es esencial. Esta no es solamente una cuestión de equidad, sino también una necesidad económica. Al apoyar a los inmigrantes, no solo se les beneficia a ellos, sino que se le aporta vitalidad económica al país, sumando decenas de millones de dólares anualmente.

Para concluir, EU tiene la opción de continuar desestimando el inmenso potencial que representan los inmigrantes o de capitalizar esta oportunidad invirtiendo en su educación y formación.

La noche del pasado 15 de septiembre, el presidente **Andrés Manuel López Obrador** exclamó "¡Vivan los migrantes!". Pero gritar es fácil, lo importante es que su gobierno apoye a los miles de mexicanos con formación profesional que emigraron a EU para que ganen más dinero y, de paso, envíen más dólares a nuestro país.

Facebook: Eduardo J Ruiz-Healy
Instagram: ruizhealy
Sitio: ruizhealytimes.com

PERIÓDICO	PÁGINA	FECHA	SECCIÓN
EL FINANCIERO	10	18/09/2023	OPINIÓN

Sentados en una mina de litio-mx

COLABORADOR INVITADO

Jorge Molina Larrondo

Consultor en Políticas Públicas y Comercio Exterior

Opine usted:
molinalarrondo@gmail.com

Hace unos días, Héctor Usla informó en estas páginas que el proyecto de la Ley de Egresos 2024 prevé asignar $9.769 millones a Litio para México (LitioMx), la entidad creada en agosto del 2022, para la exploración, explotación, beneficio y aprovechamiento del litio que se encuentre en territorio nacional. Esta es una cantidad que permite la operación administrativa del organismo descentralizado, pero que parece insuficiente para establecer de manera confiable el monto total de las reservas probables de litio e iniciar la exploración y producción en los depósitos más prometedores.

De acuerdo con información del Sistema Geológico de Estados Unidos (US Geological Survey), existen 82 depósitos de litio en 18 estados de la República, que pueden llegar a representar 1.7 millones de toneladas, lo que coloca a México como el país con la décima reserva probable más grande en el mundo. Sin embargo, hasta no iniciar las operaciones de prospección y producción, no se puede asegurar esta cantidad. Por sus características, la producción del litio es más cara que la de otros minerales –como el oro o la plata– cotizándose entre $5,000 y $8,000 dólares su costo por tonelada, aunque se vende en el mercado por entre nueve y diez veces su costo de producción.

Estados Unidos y la Unión Europea han iniciado programas para dejar de producir autos que funcionen en base a combustibles fósiles y reducir su dependencia de los autos eléctricos chinos, lo que ha generado la búsqueda de reservas de litio en todo el mundo y la firma de acuerdos que faciliten el acceso a este y otros minerales considerados estratégicos. El 5 de agosto del 2021, Biden publicó una Orden Ejecutiva instruyendo que, a partir del 2030, al menos la mitad de los vehículos nuevos que se vendan en su país tendrán que ser eléctricos (cero emisiones) y este 28 de marzo, Alemania finalmente accedió a que para el 2035, todos los autos nuevos que se vendan en la Unión Europea serán eléctricos. Hoy en día, la batería de un auto eléctrico representa el 40% del costo total del vehículo y requiere de 8 kg. de litio, 14 de cobalto y unos 20 de manganeso, aunque el tamaño de la batería puede alterar estas cantidades.

La ventana de oportunidad está abierta para México desde el 16 de agosto del año pasado, cuando Estados Unidos aprobó la Ley para Reducir la Inflación –conocida en inglés como IRA– y que ofrece un subsidio de hasta $7,500 dólares en la compra de autos eléctricos nuevos cuyas baterías incluya al menos 40% de litio y otros minerales estratégicos producidos o procesados en alguno de los 14 países que tienen un TLC con Estados Unidos. La Unión Europea y Japón han tratado de negociar desde entonces, sin éxito, incluir a sus armadoras de autos dentro de este beneficio. Canadá y Corea del Sur son hoy los principales competidores de México en este mercado, pero la ventana puede estrecharse una vez que japoneses y europeos lleguen a un arreglo con el gobierno de Biden, pues es imposible considerar que Estados Unidos logre sus objetivos de ventas de autos eléctricos en el 2030 sin la participación de estos países y excluyendo los autos chinos.

La producción de una nueva mina de litio puede requerir de tres a cinco años, por lo que se buscan nuevos depósitos cada día. La semana pasada se anunció el descubrimiento de un nuevo depósito entre los estados de Nevada y Oregón que podría contener más de 20 millones de toneladas, lo que reduciría la importancia estratégica de las reservas de países con gobiernos de izquierda como China, Bolivia, Argentina y Chile.

Sin embargo, la mayor generación de ingresos derivados del litio está en su procesamiento. Las inversiones anunciadas en territorio estadounidense para este año para procesar litio supera los $14,000 millones de dólares y serán financiadas en parte por la IRA, lo que influyó en la decisión de Tesla de establecer su planta de procesamiento de baterías de litio en Texas. Son inversiones de largo plazo que conllevan la creación de miles de empleos bien remunerados, la transferencia de tecnología de punta, la generación de divisas a partir de nuevos mercados, la diversificación de la oferta exportable de México y que requieren de un bajo nivel de riesgo político.

México representa oportunidades en este campo que ningún otro país puede ofrecer, tanto por la cercanía con el mercado de Estados Unidos, como por el marco legal del T-MEC. Por eso, resulta indispensable que el gobierno considere al sector privado como su socio y no como una amenaza.

PERIÓDICO	PÁGINA	FECHA	SECCIÓN
EXCELSIOR	4	18/09/2023	OPINIÓN

Desde el piso de remates

Maricarmen Cortés

Huelga de UAW impactará en México

• Las armadoras fueron rescatadas con recursos públicos tras la crisis financiera de 2008.

La huelga que estalló el jueves en la noche el poderoso sindicato United Auto Workers (UAW), en varias plantas de las tres grandes automotrices de Estados Unidos: Ford, General Motors y Stellantis tendrá evidentemente repercusiones en México por la gran integración en la cadena automotriz norteamericana.

La huelga de la UAW no tiene precedentes en la historia en Estados Unidos, no sólo porque es la primera vez que se realizan simultáneamente en plantas de las tres automotrices, sino, además, por las elevadas demandas de los trabajadores, como incremento salarial, alza de 40% en las prestaciones y reducción en la jornada laboral semanal a 32 horas.

En un contexto preelectoral en Estados Unidos no sorprende la intervención del presidente **Joe Biden** y del expresidente **Barak Obama**, al demandar a las tres armadoras que eleven sus ofertas con un alza laboral que en promedio es de 20 por ciento.

> Si la huelga se alarga o extiende a más plantas, afectará la cadena de suministro y generaría paros técnicos.

Biden aseguró que las "utilidades récord se deben traducir en contratos récord para la UAW". Ambos les recordaron a las armadoras que fueron rescatadas con recursos públicos, precisamente en el gobierno de **Obama**, tras la crisis financiera de 2008 por más de 100 mil mdd.

Lo que también busca la UAW es recuperar las prestaciones que tenían antes del rescate, ante las elevadas utilidades que han registrado las tres armadoras.

El impacto en México será doble. En el marco del T-MEC, el incremento salarial generará presiones para no abaratar la mano de obra en México y si la huelga se alarga o extiende a más plantas, afectará la cadena de suministro y generaría paros técnicos.

NUÑO, RECUPERACIÓN DE CAT1

El *Premio Naranja Dulce* es para el titular de la SICT, **Jorge Nuño Lara**, porque desde que asumió el cargo en noviembre pasado, aseguró que su prioridad sería recuperar la Categoría 1 en seguridad área que perdimos por la negligencia de su antecesor **Jorge Arganis** y del extitular de la AFAC, el general **Carlos Rodríguez**, quien nunca entendió la importancia de recuperar la Categoría 1.

Aunque **Nuño Lara** aseguró que fue un trabajo de equipo fue él quien logró una mayor coordinación con el nuevo titular de la AFAC, **Miguel Enrique Vallín**. Viajaron a Washington a reunirse con funcionarios de la Federal Aviation Administration (FAA) y lograron recuperar la Categoría 1 antes de la temporada invernal que inicia el 29 de octubre.

LÓPEZ OBRADOR Y SHEINBAUM, CONTRA DEMOLICIÓN DE CASA DE XÓCHITL

El *Premio Limón Agrio* es para **Víctor Hugo Romo**, exalcalde de Miguel Hidalgo y a la dirigencia de Morena en la Ciudad de México, que, absurdamente, demandaron demoler la casa donde habita **Xóchitl Gálvez**, asegurando que es una construcción ilegal.

Cometió, además, un delito al publicar la dirección de la casa en una abierta violación a la protección de datos personales y poner en riesgo a **Xóchitl** y a su familia.

El alcalde de Miguel Hidalgo, **Mauricio Tabe** aclaró que la presunta omisión en la presentación de certificado de uso de suelo y ocupación ameritaría una multa al constructor, no al comprador, y de ninguna manera una demolición.

Afortunadamente, el presidente **Andrés Manuel López Obrador** se manifestó en contra al oponerse a "quemar libros, utilizar la picota o el marro para destruir nada". Y, aunque **Claudia Sheinbaum** se tardó, subió en su cuenta de la red X un mensaje en el que se aseguró que está "a favor de construir casas no de demolerlas".

PERIÓDICO	PÁGINA	FECHA	SECCIÓN
EL FINANCIERO	8	18/09/2023	OPINIÓN

Entendiendo el Paquete Económico y la deuda pública

COLABORADOR INVITADO

Rodrigo Mariscal

Economista en Jefe de la Secretaría de Hacienda y Crédito Público

Opine usted:
economia@elfinanciero.com.mx

El Plan Económico 2024 proporciona certidumbre al ser reflejo de la prudencia y responsabilidad fiscal que ha distinguido a esta administración. Este Plan está diseñado con una visión estratégica: impulsar proyectos clave que establecerán una base sólida para el crecimiento en las próximas décadas. Gracias a una gestión financiera responsable durante estos cinco años, contamos con el margen necesario para realizar estas inversiones sin comprometer la estabilidad fiscal.

El déficit estimado para 2024 no compromete la solidez fiscal de México en el largo plazo. Este déficit está orientado a finalizar los proyectos de esta administración, garantizando así que el siguiente gobierno inicie sin compromisos financieros pendientes.

Estos compromisos, que representan un gasto adicional cercano al 1% del PIB están destinados a proyectos que fortalecerán la capacidad productiva de México en las próximas décadas, generando ahorros en áreas como el transporte y reduciendo nuestra vulnerabilidad a *shocks* externos en los precios de los energéticos.

Cuando estos proyectos concluyan, y tomando en cuenta el crecimiento económico proyectado para los años venideros, el déficit podrá reajustarse a un nivel moderado. Estos proyectos, al entrar en operación, impulsarán el desarrollo económico y social del país, beneficiando a todos los sectores, incluido el gobierno, que contará con más ingresos.

Es fundamental destacar que la próxima administración heredará una economía robusta y finanzas públicas sanas. Esto le permitirá iniciar con pies firmes y sin sobresaltos fiscales. De igual manera, las proyecciones de endeudamiento, al término de este mandato, nos colocan en una posición ventajosa en comparación con otros países de América Latina.

El control sobre el nivel de deuda ha sido una constante en la política fiscal de esta administración. Como ejemplo, de 2007 a 2018, la deuda pública creció 16 puntos porcentuales, elevándose del 27.5% al 43.6% del PIB. Esta variación se reflejó en los ingresos, pasando de representar 1.3 veces a 2.1 veces. En contraste, desde 2018 y según las proyecciones para 2024, se anticipa un aumento de la deuda de solo 5.2 puntos porcentuales. En términos de ingresos presupuestarios, este aumento será de apenas 0.2 puntos, posicionándose en 2.3 veces. Estas cifras nos mantienen por debajo del límite autoestablecido del 50% del PIB y, en cuanto a ingresos, también por debajo del umbral de 3 veces, considerado como crítico.

Asimismo, la economía mexicana ha demostrado su capacidad de crecimiento, una realidad que no ha pasado desapercibida para las calificadoras, que nos han otorgado una calificación crediticia estable. La evidencia está en las cifras: nuestro PIB ha crecido por encima del promedio histórico por 8 trimestres consecutivos, mientras que el consumo privado y la inversión lo han hecho por 11 trimestres. En el último año, se generaron casi 2 millones de empleos, y hemos alcanzado una tasa de desempleo con mínimos históricos.

Actualmente, la inflación mantiene una tendencia a la baja. Esto se atribuye a la disminución de los precios de los energéticos, la apreciación del tipo de cambio y las medidas monetarias adoptadas para anclar las expectativas. A pesar de ello, enfrentamos presiones externas debido al aumento de los precios internacionales de los alimentos. Internamente, la inflación está influenciada por la recuperación de servicios que fueron afectados por la pandemia y el *"nearshoring"*, que ha impulsado la demanda de transporte y mano de obra en el sector manufacturero.

Sugerir que la estrategia fiscal podría desencadenar un aumento en la inflación sería, en mi opinión, una exageración. Es esencial entender que el incremento en el gasto se reflejará principalmente en los índices de precios al productor y en los precios del sector secundario ligados a actividades domésticas. Según datos recientes, estos indicadores presentan un decrecimiento o se mantienen cerca del punto de equilibrio. Además, la capacidad de la manufactura doméstica opera al 74%, por debajo de su máximo histórico.

Durante esta administración, México ha superado desafíos que amenazaban su estabilidad económica y finanzas públicas. A pesar de ello, hemos emergido fortalecidos, gracias a un sistema financiero robusto, una inflación controlada y un banco central autónomo. Este marco estable ha dado lugar a un mercado cambiario, de deuda y de capitales en óptimas condiciones, donde los precios de los activos reflejan la solidez económica a largo plazo del país.

En estos cinco años, he observado el escepticismo de analistas, organismos internacionales y agencias calificadoras. Aunque hubo excepciones, la generalidad ha subvalorado el potencial de crecimiento de México y la capacidad del Gobierno para gestionar la deuda y respaldar a Pemex.

El legado económico y fiscal que esta administración dejará no debe ser motivo de preocupación, sino, por el contrario, una evidencia de nuestro compromiso con un futuro próspero y sostenible para México.

SÍNTESIS INFORMATIVA NACIONAL

CARTONES

COORDINACIÓN DE COMUNICACIÓN SOCIAL

"2023, AÑO DE FRANCISCO VILLA, EL REVOLUCIONARIO DEL PUEBLO"

PERIÓDICO	PÁGINA	FECHA	SECCIÓN
REFORMA		18/09/2023	CARTONES

EL FINANCIERO

Engaños y más engaños

EL ECONOMISTA

Recortes

Perujo

EL UNIVERSAL

EL GRAN DIARIO DE MÉXICO

HELIOFLORES Ladrillo rojo

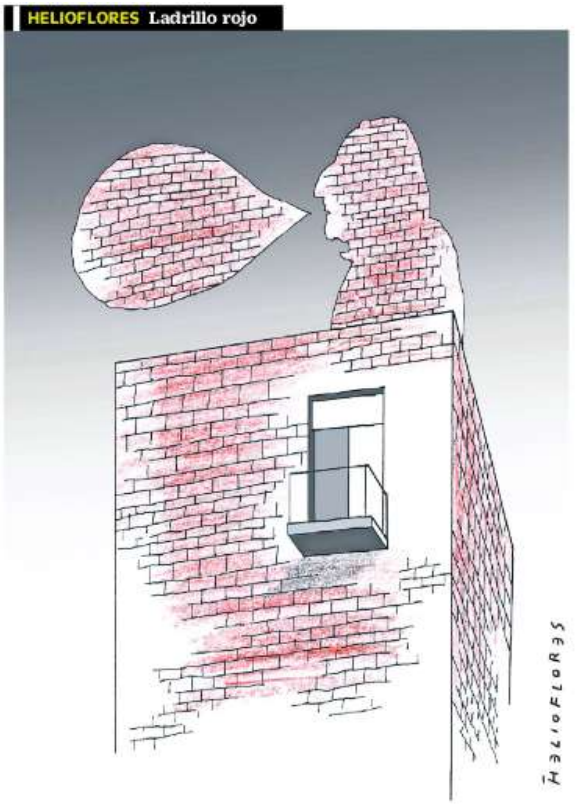

Rictus

El Sol de México

El Sol de México

JABAZ/INVITAR A UNO DE DOS EN CONFLICTO, ¿NO ES TOMAR PARTIDO?

EL ECONOMISTA

El otro Putin

Chavo del Toro

EL HERALDO DE MÉXICO

TAL CUAL

Alarcón

PERIÓDICO	PÁGINA	FECHA	SECCIÓN
LA CRÓNICA DE HOY		18/09/2023	CARTONES

REFORMA

24 HORAS
EL DIARIO SIN LÍMITES
Cartones
TOCA AQUÍ

XOLO ♦ APROPIACIÓN

ÉL SABÍA CÓMO DESHACERLO - **Rocha**

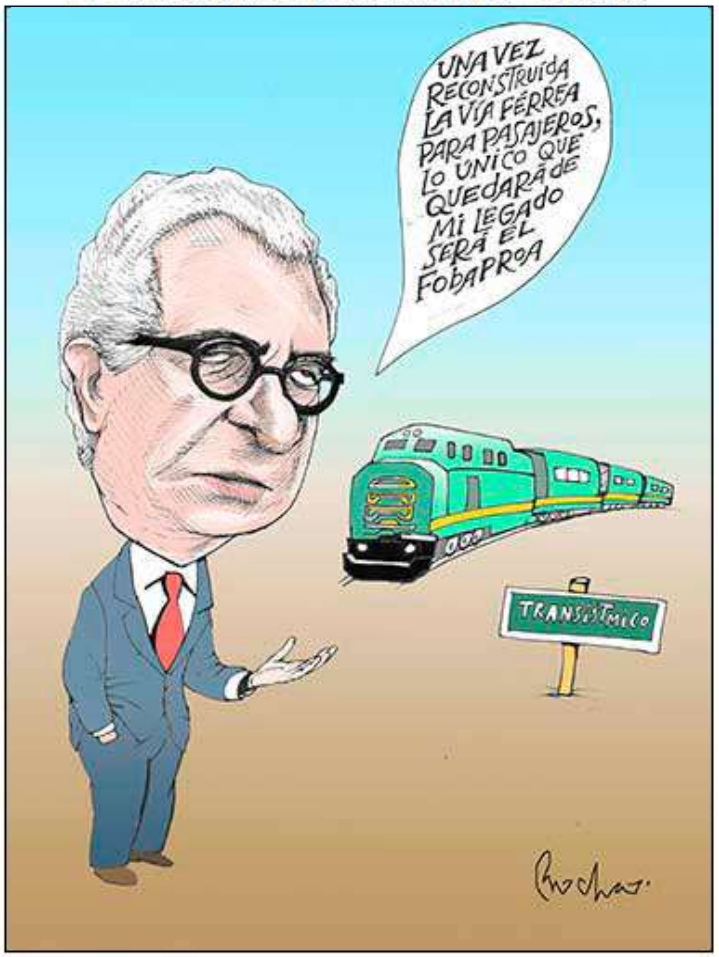

La Jornada

TODO EN FAMILIA - **Hernández**

La Jornada

POSIBLE RECLAMO - **Magú**

Garci

@garcimonero

Dilema

MILENIO

RAPÉ/ESA PELÍCULA YA LA VIMOS

PERIÓDICO	PÁGINA	FECHA	SECCIÓN
EL UNIVERSAL		18/09/2023	CARTONES

EXCELSIOR

GREGORIO

EXCELSIOR

LLERA

PANORAMA LEGISLATIVO INTERNACIONAL

11 al 17 de septiembre de 2023

Estados Unidos

Congreso de Estados Unidos pidió asesoría a expertos sobre Inteligencia Artificial

Con el objetivo de impulsar una ley que fomente el desarrollo de la Inteligencia Artificial y mitigue sus riesgos, en el Capitolio de Estados Unidos se llevó a cabo una reunión con expertos en tecnología, entre ellos, Mark Zuckerberg, de *Meta*, y Elon Musk, de *X*.

Los legisladores están buscando formas de mitigar los peligros de esta tecnología que ha experimentado un auge de inversión y popularidad entre los consumidores desde el lanzamiento del chatbot *ChatGPT* de *OpenAI*.

En el encuentro, el presidente ejecutivo de *Tesla*, Elon Musk, pidió tener un "árbitro" que garantice el uso seguro de la Inteligencia Artificial. Por su parte, Zuckerberg dijo que el Congreso "debería comprometerse con la IA para apoyar la innovación y las salvaguardas. Se trata de una tecnología emergente, en la que hay que equilibrar aspectos importantes, y el Gobierno es el responsable último de ello".

Fuente: AP, FORBES, EL PAÍS

El Salvador

Asamblea Legislativa extendió régimen de excepción en El Salvador

La Asamblea Legislativa de El Salvador aprobó extender por 30 días más la implementación de un régimen de excepción, una medida para combatir a las pandillas y que sería la decimoctava prórroga avalada por dicho órgano.

De acuerdo con el dictamen, se solicitó la prórroga de dicha medida porque "persiste la amenaza de una posible agrupación de estas estructuras criminales".

Además, se señala que "la prórroga es necesaria porque se continúa con la intervención de territorios, a través de los cercos de seguridad como un mecanismo efectivo para contrarrestar la movilidad de los miembros de grupos terroristas hacia zonas rurales del país, lo que permite seguir con la localización y captura de sus líderes fundadores".

Fuente: DW

PANORAMA LEGISLATIVO INTERNACIONAL

11 al 17 de septiembre de 2023

Europa

Eurocámara validó acuerdo que impondrá 70% de combustibles 'verdes' a los aviones en 2050

El Parlamento Europeo dio luz verde a las nuevas normas que impondrán el uso de al menos 70% de combustibles ecológicos a los aviones que operan en aeropuertos de la Unión Europea para 2050.

Las nuevas reglas, que fueron acordadas por los negociadores de la Eurocámara y el Grupo de los 27, elevan el objetivo de carburantes 'verdes' que la Comisión Europea planteó como inicio de la negociación (65%) pero no llega al 85% que reclamaron los eurodiputados durante las negociaciones.

La modulación consensuada arranca desde un 2% en 2025 con aumentos cada cinco años, de modo que el objetivo mínimo en 2030 será de un 6% de carburantes 'verdes', del 20% en 2035; 34% en 2040 y del 42% en 2045; hasta llegar el 70% en 2050.

Fuente: EUROPA PRESS

Europa

Eurocámara aprobó instrumento de 300 millones para compras militares conjuntas en Unión Europea

El Parlamento Europeo aprobó el instrumento para promover las compras conjuntas de armas y munición en Europa, un paso en línea con la estrategia de desarrollar la industria de la defensa en la región.

El objetivo es incentivar la licitación conjunta de armas por parte de los Estados miembros y ayudarlos a cubrir sus necesidades de defensa más urgentes y críticas, después de las deficiencias registradas por las transferencias masivas de material a Ucrania.

Las compras de armas se realizarán a través de la Agencia Europea de la Defensa y los fabricantes deben tener sede en la Unión Europea o un país asociado y no estar sujetos al control de un tercer país o entidad no asociada.

Fuente: EUROPA PRESS

SÍNTESIS INFORMATIVA INTERNACIONAL

CÁMARA DE DIPUTADOS

LXV LEGISLATURA

18 de septiembre de 2023

PORTADAS INTERNACIONALES

Biden plans a crackdown on industries' emissions

Shuffle stresses Putin's mistrust

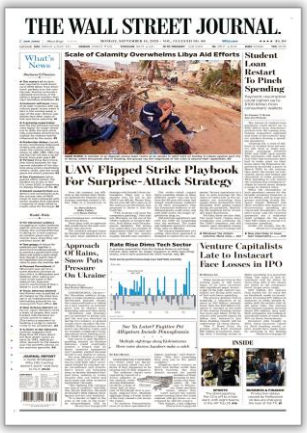

UAW flipped strike playbook for surprise- attack strategy

Mystery around ambush of L.A. deputy

United launches "red wall" push for more radical Labour policies

Fed set to defy investor expectations with further rate rise, say economists

La vía unilateral de Junts tensa la fase clave de la negociación con el Gobierno

Européennes: l' extrême droite à l' offensive

Derrumbe del kirchnerismo: Capitanich cayó en Chaco

Governo precisa ter cuidado com excessos da PF, diz Lira

Qué debe hacer el país para que no se repita el clima de profundo enfrentamiento en los próximos "11"

Organizaciones políticas afilian a 6.679 personas sin su consentimiento

TEMAS MEDIÁTICOS

- **Miles de personas pidieron en Nueva York acabar con combustibles fósiles**
- **Kim Jong Un emprendió regreso a Corea del Norte tras visitar el oriente de Rusia**
- **Von der Leyen presentó plan europeo para contener crisis migratoria que vive Lampedusa**

CÁMARA DE DIPUTADOS

JUNTA DE COORDINACIÓN POLÍTICA

PAN pidió que Paquete Económico 2024 se discuta y apruebe por consenso.- Jorge Romero Herrera, diputado del PAN y presidente de la Junta de Coordinación Política, hizo un llamado para que en la discusión del Paquete Económico 2024, en el que se prevé un recorte al presupuesto al Poder Judicial y otros órganos autónomos, predomine el diálogo y la concordia, así como una visión objetiva y sin ideologías, por el bien del país. [INFOBAE]

DIPUTADAS Y DIPUTADOS

PT

Diputados impulsan reforma para 'cortar de raíz' la tauromaquia : "la cultura no debe atentar contra la vida".- En los últimos años la tauromaquia ha estado bajo el escrutinio público por la violencia que sufren los animales. La diputada del PT, Ana Laura Bernal Camarena, presentó una iniciativa que tiene el objetivo de proteger a novillos, becerros y toros para evitar que sean maltratados. [INFOBAE]

MÉXICO

POLÍTICA

RUMBO AL PROCESO ELECTORAL DEL 2024

Elecciones en México 2024: Sheinbaum inició gira nacional tras ganar encuesta interna de Morena.- El estado de Michoacán fue el elegido por la exjefa de Gobierno de la Ciudad de México, Claudia Sheinbaum, para arrancar su gira nacional como la nueva coordinadora nacional de los comités de defensa de la Cuarta Transformación, un puesto que le deja el camino libre para ser la candidata presidencial de Morena el próximo año. [SPUTNIK]

El pulso de Marcelo Ebrard provocó malestar en Morena y expectación entre la oposición.- El excanciller desplegó una estrategia de desgaste dentro de su partido, que le permite ganar tiempo antes de tomar una decisión definitiva mientras baraja sus opciones con Movimiento Ciudadano. [EL PAÍS]

GENERAL

Embajadora de Ucrania reprochó a AMLO que Rusia participó en el desfile del 16 de septiembre.- La embajadora de Ucrania en México recriminó al gobierno del presidente López Obrador haber invitado este año a un contingente militar ruso a participar en el tradicional desfile militar con el que México conmemoró el inicio de su Independencia. [LA POLÍTICA ONLINE]

Denunciaron la detención arbitraria de uno de los padres de los 43 estudiantes de Ayotzinapa, México.- El Centro de Derechos Humanos de la Montaña Tlachinollan informó la detención "arbitraria" y con violencia de Mario González, padre de César Manuel, uno de los 43 estudiantes de la escuela normal de Ayotzinapa, Guerrero, desaparecidos en 2014 con la complicidad de las fuerzas de seguridad. [EUROPA PRESS]

CONFLICTO RUSIA-UCRANIA

Rusia derribó tres drones más en Crimea y uno en Bélgorod.- El Ministerio de Defensa de Rusia informó el derribo de tres drones en la anexionada península de Crimea, que se suman a otros cuatro neutralizados. [SWISSINFO, EUROPA PRESS, SPUTNIK]

Fuerzas ucranianas retomaron una pequeña aldea junto a Bajmut.- Las autoridades ucranianas anunciaron que sus fuerzas habían retomado el pueblo de Klishchiivka, al sur de la ciudad de Bajmut. "Klishchiivka fue limpiada de rusos y liberada", dijo Oleksander Syrskyi, comandante de las fuerzas terrestres del Ejército ucraniano, en las redes sociales. [DW]

Llegaron buques de carga a puerto de Ucrania por corredor temporal.- Dos buques de carga llegaron a uno de los puertos de Ucrania durante el fin de semana, utilizando un corredor temporal del mar Negro establecido por Kiev tras la salida de Rusia de un acuerdo de guerra destinado a garantizar la seguridad de las exportaciones de grano desde los puertos del país invadido. [AP]

"La OTAN debe prepararse para una larga guerra en Ucrania", Jen Stoltenberg.- El Secretario General de la Organización del Tratado del Atlántico Norte advirtió que el conflicto bélico durará el tiempo que Ucrania esté decidida a luchar e invitó a los países miembro de la Alianza a aumentar su gasto en defensa para el apoyo de Kiev y aclaró que el país bajo ataque será parte de la OTAN "después de que llegue la paz". [FRANCE 24]

Contraofensiva ucraniana "no fracasó": jefe militar Estados Unidos.- La contraofensiva ucraniana"no ha fracasado", pero el camino hacia una victoria definitiva de Kiev en el conflicto con Rusia es todavía muy largo, dijo el jefe del Estado Mayor de Estados Unidos, el general Mark Milley. [DW]

GENERAL

Casa Blanca admitió problemas con la contraofensiva de Kiev.- El coordinador del Consejo de Seguridad Nacional para Comunicaciones Estratégicas de la Casa Blanca, John Kirby, dio que la contraofensiva ucraniana no avanza como Kiev quisiera. [SPUTNIK]

ORGANIZACIONES INTERNACIONALES

Unicef dijo que dos tercios de los objetivos en derechos de la infancia van con retraso respecto a 2030.- El Fondo de Naciones Unidas para la Infancia afirmó que dos tercios de los objetivos mundiales sobre los derechos y el bienestar de la infancia van con retraso con respecto al plazo de 2030 contemplado por los Objetivos de Desarrollo Sostenible, en el momento en el que el mundo se encuentra a medio camino de llegar a esta fecha desde la aprobación de los mismos. [EUROPA PRESS]

78° ASAMBLEA GENERAL DE LA ORGANIZACIÓN DE LAS NACIONES UNIDAS

Ucrania encabeza la agenda de la Asamblea General de la ONU, pero ¿habrá tiempo para algo más?.- La guerra en Ucrania y la visita de su presidente estarán en el escenario principal esta semana en las Naciones Unidas, pero los países en vías de desarrollo también buscarán los reflectores mientras propugnan por acciones más rápidas en el combate a la pobreza y la desigualdad, durante la que será la primera reunión plena de gobernantes mundiales desde que la pandemia de Covid-19 alteró los viajes internacionales hace tres años. [AP]

Miles de personas pidieron en Nueva York acabar con los combustibles fósiles.- Con la mirada puesta en la presencia de más de 140 líderes mundiales en la Asamblea General de Naciones Unidas, miles de personas pidieron en Nueva York el fin de los combustibles fósiles ante la emergencia del cambio climático. [FRANCE 24, AP, EUROPA PRESS]

El secretario de Estado de Estados Unidos y el canciller chino se reunirán en la Asamblea de la ONU.- El secretario de Estado de Estados Unidos, Antony Blinken, y el ministro de Exteriores de China, Wang Yi, se reunirán en los márgenes de la Asamblea General de Naciones Unidas, en un nuevo acercamiento entre ambos Gobiernos. [SWISSINFO]

AMÉRICA DEL NORTE

ESTADOS UNIDOS

GOBIERNO

Gobierno de Estados Unidos intervino ante huelga de trabajadores de la automoción.- Altos cargos del Gobierno estadounidense comenzaron a mediar entre el sindicato de trabajadores de la automoción y los grandes fabricantes para intentar llegar a un acuerdo ante la perspectiva de que se convoquen más huelgas como la iniciada el viernes en tres plantas de Misuri, Michigan y Ohio. [EUROPA PRESS]

POLÍTICA

Trump dijo que fue su decisión cuestionar comicios de 2020.- El expresidente de Estados Unidos, Donald Trump, dijo que fue su "decisión" rechazar los resultados de las elecciones de 2020 que perdió contra el actual mandatario, Joe Biden, y emprender una ofensiva legal para anular los comicios. [DW, SWISSINFO, UNIVISIÓN, TELEMUNDO, EFE]

MIGRACIÓN

Migrantes cubanos pidieron en Miami un estatus legal para poder permanecer en Estados Unidos.- Un centenar de migrantes cubanos se manifestaron en Miami (Florida) para pedir un estatus legal para permanecer y trabajar en Estados Unidos después de un fallo judicial que limita las vías para obtener la residencia permanente. [SWISSINFO]

GENERAL

Huelga en automotrices: sindicato UAW dijo que hubo conversaciones "productivas" con Ford.- El sindicato de trabajadores del sector automotriz United Auto Workers dijo que tuvo "conversaciones razonablemente productivas" con Ford, cuando la huelga parcial en las tres grandes fabricantes de automóviles de Estados Unidos —conocidas como 'Big 3'— estaba cerca de entrar en su tercera jornada. [UNIVISIÓN, TELEMUNDO]

California demandó a cinco de las mayores petroleras del mundo por una "campaña de engaño" sobre el clima.- El estado de California demandó a cinco de las mayores compañías de petróleo y gas del mundo, acusándolas de participar en una "campaña de engaño de décadas" sobre el cambio climático y subrayando que las autoridades estatales se han visto obligadas a desembolsar decenas de miles de millones de dólares para hacer frente a los riesgos y daños que provocan los combustibles fósiles en el medio ambiente. [EUROPA PRESS]

AMÉRICA CENTRAL Y EL CARIBE

HAITÍ

Haitianos se manifestaron contra su primer ministro y por el conflicto con República Dominicana.- Centenares de haitianos se manifestaron en Puerto Príncipe para exigir la dimisión del primer ministro, Ariel Henry, por su incapacidad para gobernar el país, que suma a la endémica crisis sociopolítico y económica un conflicto con República Dominicana por el uso de las aguas del río Masacre, frontera natural entre ambas naciones. [SWISSINFO]

HONDURAS

Unos 107 periodistas en riesgo de desplazamiento forzado en Honduras entre 2016 y 2023.- El Comisionado Nacional de los Derechos Humanos en Honduras denunció que al menos 107 periodistas y comunicadores sociales denunciaron entre 2016 y 2023 "estar en riesgo y ser víctimas de desplazamiento forzado". [SWISSINFO]

NICARAGUA

Putin felicitó a Ortega por el 202 aniversario de la independencia de Nicaragua.- El presidente de Rusia, Vladímir Putin, felicitó a su aliado y homólogo nicaragüense, Daniel Ortega, por el 202 aniversario de la independencia de Nicaragua de la Corona española, informó el Gobierno de Managua. [SWISSINFO]

Xi Jinping: Concedo "alta importancia" al desarrollo de las relaciones con Nicaragua.- El Gobierno de Nicaragua informó que el presidente de la República Popular China, Xi Jinping, concede "alta importancia" al desarrollo de las relaciones bilaterales, que fueron restablecidas en diciembre de 2021. [SWISSINFO]

REPÚBLICA DOMINICANA

Frontera con Haití sigue en calma en el tercer día de cierre, aseguró República Dominicana.- La frontera con Haití está en calma tres días después de su cierre, afirmó el ministro dominicano de Defensa, Carlos Luciano Díaz, al recorrer la zona limítrofe de Dajabón. [SWISSINFO]

AMÉRICA DEL SUR

BOLIVIA

Gobierno boliviano dijo que la designación de embajadores se tramita en el Senado.- El Gobierno de Bolivia señaló que la designación de cinco embajadores, incluidos dos cuyo nombramiento fue reclamado por el expresidente Evo Morales, está en trámite en el Senado del país. [SWISSINFO]

Bolivia reportó 48.788 animales afectados y 27.808 familias damnificadas por la sequía.- Más de 27.800 familias están damnificadas por la sequía que también afectó a unos 48.700 animales en 42 municipios de Bolivia, informó el ministro de Desarrollo Rural y Tierras, Remmy Gonzales. [SWISSINFO]

CHILE

Fuertes lluvias en el sur de Chile dejaron a 11.000 personas aisladas.- Fuertes lluvias registradas este fin de semana en la zona sur de Chile dejaron a más de 11.000 personas aisladas y 215 damnificadas, además de decenas de viviendas destruidas. [SWISSINFO]

COLOMBIA

Arrancó reunión entre Gobierno y disidencia de FARC para definir inicio de diálogo de paz.- Las delegaciones del Gobierno colombiano y del Estado Mayor Central, principal disidencia de las ya disueltas FARC, arrancaron en una zona rural de Suárez, en el departamento del Cauca, una reunión que se extenderá tres días y en la que se abordará la fecha de instalación de la mesa de diálogos de paz y un cese el fuego. [SWISSINFO, DW]

VENEZUELA

Nicolás Maduro retornó a Venezuela tras su gira de 10 días por China, Argelia y Cuba.- El presidente de Venezuela, Nicolás Maduro, retornó a Venezuela tras una gira de 10 días que incluyó una visita oficial de seis días a China, una parada técnica en Argelia y los últimos dos días en Cuba, donde participó en la cumbre del Grupo de los 77 y China. [SWISSINFO]

El antichavismo presentó la boleta de primarias, a poco más de un mes para sus elecciones.- La oposición venezolana presentó la boleta que se usará en las elecciones primarias del 22 de octubre, en las que el antichavismo definirá -entre 13 aspirantes- a su abanderado para las presidenciales de 2024, cuyos comicios aún no tienen una fecha establecida. [SWISSINFO]

Venezuela y Argelia inaugurarán vuelos directos en las "próximas semanas", dijo Maduro.- El presidente de Venezuela, Nicolás Maduro, aseguró que en "las próximas semanas" se inaugurará el vuelo directo entre Caracas y Argel, un acuerdo que fue sellado en su reciente visita a Argelia, donde el viernes se reunió con el primer ministro del país africano, Aïmene Benabderrahmane. [SWISSINFO]

EUROPA

Von der Leyen presentó plan europeo para contener la crisis migratoria que vive Lampedusa.- La presidenta de la Comisión Europea, Ursula von der Leyen, prometió una respuesta conjunta y "rápida" contra el "brutal negocio" del tráfico ilícito de migrantes en situación irregular y las peligrosas rutas que tienen como destino los países de la Unión Europea, luego de recorrer la pequeña isla al sur de Italia, epicentro de la crisis migratoria del Mediterráneo y que esta semana fue foco de una inédita llegada de migrantes, sin permiso, en un solo día. [FRANCE 24, DW, AP, EUROPA PRESS, EFE]

ALEMANIA

La ministra de Interior alemana condenó los enfrentamientos entre eritreos ocurridos en Stuttgart.- La ministra de Interior de Alemania, Nancy Faeser, condenó los disturbios provocados el sábado en la ciudad de Stuttgart por enfrentamientos entre un grupo de eritreos partidarios del régimen de su país y por otro grupo de opositores al mismo, que además dejó 26 policías heridos. [EUROPA PRESS]

Más de 200 eritreos detenidos en Alemania tras disturbios.- Más de 200 partidarios de la oposición de Eritrea fueron detenidos en Alemania tras enfrentarse a las fuerzas de seguridad en Stuttgart (Baden-Wurtemberg), indicó la Policía. [DW]

Activistas ecologistas lanzaron pintura naranja contra la Puerta de Brandeburgo.- Un grupo de activistas ecologistas del grupo Letze Generation (Última Generación) roció con pintura de color naranja la emblemática Puerta de Brandeburgo, situada en la capital de Alemania, Berlín. [EUROPA PRESS]

FRANCIA

Comenzaron los Encuentros Mediterráneos de Marsella que el Papa clausurará.- La tercera edición de los Encuentros Mediterráneos, un foro que clausurará el Papa Francisco el próximo día 23, comenzó en la ciudad francesa de Marsella. [SWISSINFO]

MALTA

Representantes de Estados Unidos y China se reunieron en Malta.- El asesor de Seguridad Nacional de la Casa Blanca, Jake Sullivan, y el ministro de Asuntos Exteriores chino, Wang Yi, mantuvieron una reunión en la isla de Malta para abordar una posible reunión a nivel de presidentes y otras cuestiones relevantes. [EUROPA PRESS, EFE]

PORTUGAL

El presidente portugués negó que su comentario sobre el escote de una joven fuera sexista.- El presidente de Portugal, Marcelo Rebelo de Sousa, negó que su comentario sobre el escote de una joven en Canadá fuera sexista y explicó que lo hizo porque hacía frío, tras la polémica desatada por el video del momento, que se ha hecho viral. [SWISSINFO, EUROPA PRESS, EFE]

RUSIA

Líder checheno Kadirov negó rumores sobre su salud.- Ramzan Kadirov, líder de Chechenia y leal aliado de Vladimir Putin, desmintió los rumores sobre sus condiciones médicas y publicó unos breves videos a través de su cuenta en *Telegram*. En las grabaciones, que no están fechadas, califica de "mentiras" las especulaciones sobre su estado de salud publicadas por la prensa. [DW, EFE]

SUIZA

Una iniciativa popular propuso nacionalizar el banco suizo UBS.- Una iniciativa popular planteó la celebración de un referéndum para nacionalizar el banco UBS Group AG, cuyo valor duplica ya el tamaño de la economía suiza tras la adquisición mediada por el Gobierno de su antiguo rival, Credit Suisse. [EUROPA PRESS]

TURQUÍA

Murieron cinco personas tras volcar una furgoneta que trasladaba migrantes en el este de Turquía.- Al menos cinco personas murieron y más de 25 resultaron heridas en un accidente de tráfico en la provincia turca de Van, situada en el este del país, en el que se ha visto implicada una furgoneta que trasladaba a migrantes en situación irregular, confirmaron las autoridades. [EUROPA PRESS]

ASIA

AFGANISTÁN

Un tribunal afgano condenó a nueve personas a latigazos por robo, relaciones ilícitas y matrimonio ilegal.- Un tribunal de la provincia afgana de Zabul condenó a nueve personas, entre ellas una mujer, a una pena de latigazos por robo, relaciones ilícitas y matrimonio ilegal. [EUROPA PRESS]

CHINA

Policía china detuvo a varios empleados de Evergrande un mes después de declararse en bancarrota en Estados Unidos.- La Policía de China detuvo a varios empleados de la promotora inmobiliaria china Evergrande un mes después de que la empresa se declarase en bancarrota en Estados Unidos. [EUROPA PRESS]

COREA DEL NORTE

Kim Jong Un emprendió el regreso a Corea del Norte tras visitar el oriente de Rusia.- El líder de Corea del Norte, Kim Jong Un, regresó a casa tras un viaje de seis días que provocó preocupaciones globales sobre acuerdos de transferencia de armas entre dos países sumidos en confrontaciones separadas con Occidente. [AP, EUROPA PRESS]

IRÁN

Más de 260 detenidos durante las protestas por el aniversario de la muerte de Mahsa Amini en Irán.- Las autoridades iraníes informaron de la detención de más de 260 personas, cuando se cumplió el primer aniversario de la muerte de la joven kurdo-iraní Mahsa Amini tras ser detenida en Teherán por no llevar bien puesto el velo. Su muerte provocó una ola de protestas en todo el país. [EUROPA PRESS]

Unión Europea pidió a Irán "reconsiderar sin demora" la retirada de autorización a un tercio de los inspectores del OIEA.- La Unión Europea reclamó a Irán que "reconsidere sin demora" su decisión de retirar la autorización a un tercio de los inspectores del Organismo Internacional de la Energía Atómica, desvelada durante la jornada del sábado por el director general del organismo, Rafael Grossi. [EUROPA PRESS]

ISRAEL

Tras el Año Nuevo judío, se retomaron las protestas contra la reforma judicial en Israel.- Miles de personas salieron a la calle por todo Israel para protestar contra la reforma judicial del Gobierno de Benjamin Netanyahu, en la 37 semana consecutiva de manifestaciones y tras las celebraciones del Año Nuevo judío. [SWISSINFO]

Comité de ONU aprobó declarar ruinas en Jericó como Patrimonio de la Humanidad en Palestina.- Un comité de Naciones Unidas aprobó incluir un conjunto de ruinas prehistóricas cerca de la antigua ciudad cisjordana de Jericó como Patrimonio de la Humanidad en Palestina, una decisión que generó molestia de Israel, que controla el territorio y no reconoce un Estado palestino. [AP]

JAPÓN

Marcharon en Tokio a favor de modificar plan de urbanización.- Manifestantes en Tokio formaron una cadena humana para exigir al gobierno rescatar miles de árboles modificando su plan para urbanizar un popular parque en el centro de la ciudad. [AP]

10% de la población de Japón tiene 80 o más años, con nuevo récord de centenarios.- El 10% de la población de Japón supera los 80 años y el país ha vuelto a pulverizar su récord de centenarios, más de 92.000, de acuerdo con datos del Ministerio del Interior publicados de cara a la celebración este lunes del Día del respeto a los mayores. [SWISSINFO]

LÍBANO

Pidieron entrega de asesinos de general en campamento de refugiados en Líbano.- Autoridades palestinas y libanesas dieron hasta fin de mes a grupos milicianos islamistas en el campamento de refugiados más grande de Líbano para entregar a los asesinos de un general del grupo Fatah, indicó un alto funcionario del grupo del presidente palestino Mahmoud Abbas. [AP]

SIRIA

Un mes de protestas anti-Assad en el sur de Siria, ¿qué hay detrás de esta ola de descontento?.- As-Suwayda, ciudad en la que viven la mayor parte de los miembros de la minoría drusa, se ha convertido en el epicentro de unas inusuales manifestaciones sirias que iniciaron como reclamo por el aumento del precio de la gasolina y han derivado en voces que exigen el fin del régimen de Bashar al-Assad. [FRANCE 24]

ÁFRICA

BURKINA FASO

Murieron cerca de 50 presuntos terroristas en nuevos bombardeos en el este de Burkina Faso.- El Ejército de Burkina Faso mató a cerca de 50 presuntos terroristas en nuevos bombardeos ejecutados en el este del país, en el marco de las operaciones para combatir el repunte de la inseguridad durante los últimos años por los ataques por parte de grupos yihadistas. [EUROPA PRESS]

LIBIA

Gobierno de Libia anunció una batería de medidas para Derna.- El primer ministro del Gobierno de Unidad Nacional, radicado en Trípoli y reconocido por la comunidad internacional, Abdulhamid Dbeiba, anunció una batería de medidas para apoyar a los damnificados por el ciclón Daniel, que ha dejado al menos 11.300 muertos, más de 10.200 desaparecidos y 30.000 desplazados sólo en la ciudad de Derna. [DW, AP, SWISSINFO]

Investigación sobre el colapso de presas de Derna podría provocar más división en Libia.- Los resultados preliminares de la investigación sobre las posibles fallas humanas en el colapso de las dos presas de Derna (este) arrojaron dudas sobre la mala gestión y posibles casos de corrupción, lo que podría dividir aún más a Libia, con dos ejecutivos enfrentados e incapaces de coordinarse para recibir la ayuda humanitaria que llega progresivamente a las zonas siniestradas. [SWISSINFO]

El primer ministro de unidad de Libia agradeció al equipo de rescate español de la ONG IAE su trabajo en el país.- El primer ministro de unidad de Libia, Abdul Hamid Dbeibé, agradeció al equipo de rescate español de la ONG valenciana IAE (Intervención, Ayuda y Emergencias) su trabajo en las ciudades de Derna y Susah. [EUROPA PRESS]

La Media Luna Roja libia desmintió balance de 11.300 muertos.- La Media Luna Roja libia desmintió el balance de 11.300 muertos en las inundaciones en Derna que le atribuyó la Oficina de Coordinación de Asuntos Humanitarios de Naciones Unidas. "Nos sorprendemos de ver nuestro nombre envuelto en esas cifras. [DW]

Cuatro rescatistas griegos muertos en un accidente de tráfico cerca de Derna, Libia.- Cuatro miembros de un equipo de 19 rescatistas griegos murieron en un accidente de tráfico ocurrido cerca de la ciudad de Derna, la más afectada por las inundaciones que han causado miles de muertes en los últimos días. Otras tres personas fallecieron en el accidente. [EUROPA PRESS]

MARRUECOS

Mohamed VI agradeció la participación de la UME en las tareas de rescate en el terremoto.- El rey Mohamed VI de Marruecos agradeció en una carta dirigida al teniente coronel Juan Saldana de la Unidad Militar de Emergencia la participación "activa" del contingente español en las tareas de rescate de las víctimas del terremoto que azotó el sur del país el pasado día 8 y causó casi 3.000 muertos. [SWISSINFO]

Marruecos contradijo a Francia y dice que una visita de Macron "no está en la agenda".- Las autoridades de Marruecos subrayaron que una posible visita del presidente de Francia, Emmanuel Macron, al país "no está en la agenda", contradiciendo así las recientes declaraciones de la ministra de Exteriores francesa, Catherine Colona, quien dijo que París había "recibido una invitación" del rey Mohamed VI. [EUROPA PRESS]

MALI

Los secesionistas tuareg atacaron una base del Ejército maliense en el norte del país.- Combatientes del grupo secesionista tuareg Marco Estratégico Permanente (que agrupa a los movimientos nacionalistas de la región de Azawad en el norte de Mali) atacaron una base de las Fuerzas Armadas Malienses en la localidad de Leré, en la región norteña de Tombuctú. [SWISSINFO]

REPÚBLICA DEL CONGO

Gobierno del Congo desmintió rumores sobre una intentona golpista contra Nguesso.- El Gobierno de la República del Congo (Congo-Brazaville) desmintió los rumores propagados en redes sociales sobre una supuesta intentona golpista contra el presidente Dénis Sassou Nguesso, que lleva en el poder desde 1997. [SWISSINFO]

SUDÁN

Los combates y los incendios asolaron la capital de Sudán.- El recrudecimiento de los combates entre el Ejército regular de Sudán y el grupo paramilitar Fuerzas de Apoyo Rápido dejó el centro de la capital sudanesa, Jartum, en llamas con numerosos edificios emblemáticos calcinados y afectados por explosiones y ataques de artillería. [DW, EUROPA PRESS]

TÚNEZ

Túnez realizó una macrooperación contra el tráfico de seres humanos.- Las fuerzas de seguridad tunecinas informó de una amplia operación contra las redes de tráfico de seres humanos centrada en la provincia costera de Sfax, situada muy cerca de la isla italiana de Lampedusa. [EUROPA PRESS]

OCEANÍA

AUSTRALIA

Miles de personas se manifiestaron en Australia para pedir el reconocimiento constitucional de los pueblos indígenas.- Miles de personas se manifestaron en Australia para pedir la consagración en la Constitución de los pueblos indígenas del país, un cambio constitucional por el que esperan poder votar en el referéndum que se celebrará el próximo 14 de octubre. [EUROPA PRESS]