CÁMARA DE DIPUTADOS
LXVI LEGISLATURA
SOBERANÍA Y JUSTICIA SOCIAL

SÍNTESIS INFORMATIVA NACIONAL

RESUMEN EJECUTIVO

COORDINACIÓN DE COMUNICACIÓN SOCIAL


REFORMA
Pierde AICM juicio por $229 millones
Exigen a Sheinbaum la renuncia de Marx
El ganador con aranceles de EU es México.- WSJ


EL UNIVERSAL
domingo
México, el ganador con aranceles de Trump: WSJ
SE FRENÓ CORRUPCIÓN EN COMPRA DE MEDICAMENTOS
NIÑOS DESCUBREN SU LADO MISTERIOSO


EXCELSIOR
DOMINICAL
Contra reloj, ruta a la reforma electoral
FGR emitirá una guía para mejorar lucha antiextorsión


La Jornada
México es el inesperado ganador de los aranceles de Trump
Argentina: presupuesto "para pocos"
Rusia intensifica ataques contra Ucrania; Zelenski se reúne hoy con el presidente estadunidense


RAVENS
EL HERALDO DE MÉXICO
INSTRUYEN A ARMONIZAR LEYES VS EXTORSIÓN


CRÓNICA
WSJ: México, "ganador inesperado" en guerra arancelaria de Trump


El Sol de México
Pide la CIDH garantías para un periodista
Sacuden misiles a la capital de Ucrania
México, el ganador inesperado de los aranceles de Trump


LA PRENSA
EMOTIVO ADIÓS


JESUCRISTO DEBE RESUCITAR... EN MÉXICO


VÉRTIGO
Con José Antonio Kast
REGRESA LA DERECHA A CHILE
El nuevo presidente se impone con su oferta sobre seguridad, reactivación económica, migración y valores sociales


ovaciones
Reforma electoral pondrá a prueba la alianza cuatroteísta
¡DECISIVO!

CÁMARA DE DIPUTADOS

MESA DIRECTIVA

KENIA LÓPEZ RABADÁN (PAN)

Kenia López en la esfera del poder.- Institucional, pero sin dejar de lado su rol crítico, es el estilo con el que la panista Kenia López Rabadán ha presidido la Cámara de Diputados desde el 2 de septiembre pasado, cuando fue electa presidenta de la Mesa Directiva. Son diversas las ocasiones en las que la legisladora se ha manifestado en contra de las posturas de la mayoría en la Cámara baja e incluso de las de la presidenta Claudia Sheinbaum.

(…) El 10 de diciembre pasado, en la sesión solemne por el Día Internacional de los Derechos Humanos, la intervención de su compañero de bancada, Germán Martínez, abrió un debate en torno al respeto a los derechos humanos en los últimos dos sexenios. La presidenta de la Mesa Directiva reconoció que el pleno había resuelto no permitir intervenciones adicionales a las de los oradores pactados, pero dijo también que, dado que la libertad de expresión debe prevalecer en el parlamento, abriría una ronda de intervenciones desde las curules para que los legisladores fijaran sus posiciones.

Los coordinadores del PVEM, Carlos Puente, y del PAN, Elias Lixa pidieron cerrar el debate y continuar con la sesión solemne, pero después de consultar a la Mesa Directiva, López Rabadán anunció que permitiría que continuaran las intervenciones desde las curules. Sin embargo, el coordinador de Morena, Ricardo Monreal, insistió en cerrar el debate, a pesar de que le fue informado que la siguiente legisladora en tomar la palabra era la morenista Irma Juan Carlos. [REFORMA / p13]

El 'plan C' de AMLO, ante su mayor obstáculo.- La actividad febril que ha caracterizado a esta LXVI Legislatura de la Cámara de Diputados mantuvo el ritmo en este primer periodo de sesiones del segundo año de la Legislatura y gracias a la mayoría calificada de Morena, PT y PVEM se pudo avanzar en los pendientes del plan C del expresidente Andrés Manuel López Obrador y delinear las prioridades legislativas de la presidenta Claudia Sheinbaum. **FOTO**: Aparece Kenia López Rabadán, presidenta de la Mesa Directiva y Ricardo Monreal, coordinador de los Diputados Federales de Morena. [OVACIONES / pp., p10]

JUNTA DE COORDINACIÓN POLÍTICA (JUCOPO)

RICARDO MONREAL ÁVILA (MORENA)

Contra reloj, ruta a la reforma electoral.- En los primeros meses de 2026 se aprobará en el Congreso de la Unión la reforma constitucional que definirá la superelección

de 2027 y la renovación de la Cámara de Diputados, así como la elección de presidente de la República en 2030.

El pasado 19 de diciembre el diputado Ricardo Monreal, señaló que la reforma electoral podría redefinir la integración de las cámaras, entre ellas la posibilidad de mantener 96 senadores y eliminar la Lista Nacional, así como reducir a 400 el número de diputaciones, con ajustes en las curules de representación proporcional. [EXCÉLSIOR / pp., p2]

CÁMARA DE DIPUTADOS

Instruyen a armonizar leyes vs extorsión.- El Consejo Nacional de Seguridad Publica instruyó a los gobernadores de todos los estados para que en 2026 presenten ante sus Congresos locales las reformas para combatir, sancionar, investigar y prevenir la extorsión, a fin de armonizar las normas en un solo marco jurídico nacional. Luego de que el Congreso de la Unión aprobó este año una reforma presidencial para combatir el delito de extorsión, el gobierno federal publicó en el *Diario Oficial de la Federación (DOF)* un acuerdo para el fortalecimiento de la estrategia nacional contra la extorsión, con lo cual se pide a los gobiernos de los estados que también lleven a cabo acciones contra este delito que va en aumento. [HERALDO / pp., p4] [JORNADA / p5]

COMISIÓN PERMANENTE

Alista el Senado periodo extra para votar sobre ejercicios navales México-EU.- El Senado prepara un periodo extraordinario de sesiones para la segunda semana de enero, a fin de someter a discusión dos solicitudes de la presidenta Claudia Sheinbaum, una para el ingreso a territorio nacional de personal de las fuerzas especiales de la Marina de Estados Unidos, que participarán en ejercicios navales, a realizarse en Campeche, y otra para la salida de tropas de la Armada de México, que irán a Camp Shelby, Misisipi, Estados Unidos, a un entrenamiento similar.

El presidente de la Comisión de Marina, Carlos Lomelí Bolaños, convocó ya a una reunión extraordinaria, para el 5 de enero, cuya modalidad será semipresencial, en la que se deben aprobar los dos dictámenes, con miras a que en la sesión de la Comisión Permanente, del día 7 de ese mismo mes, se convoque al periodo extraordinario únicamente en el Senado. [JORNADA / p6]

DIPUTADOS

MORENA

Los mil y un obstáculos de la reforma electoral de Sheinbaum que ha sido secuestrada por los aliados de Morena.- La prometida reforma electoral de la presidenta mexicana, Claudia Sheinbaum, se ha encarrilado al precipicio. Los mil y

un obstáculos de la enmienda constitucional bajo las premisas que la mandataria ha planteado y ha prometido entregar en enero, apuntan irremediablemente al PVEM y el PT, los partidos aliados de Morena que tienen secuestrada la propuesta mucho antes de que llegue a ver la luz … La reducción del financiamiento público a los partidos, a través de las llamadas prerrogativas, y la desaparición de los legisladores de representación proporcional, conocidos como plurinominales, son los ingredientes más atractivos … Esos elementos también son el punto de quiebre con sus partidos aliados … "No podemos dejar una reforma secuestrada o limitada a los grupos parlamentarios que forman la coalición Morena, PT, PVEM", Ha sostenido el vicecoordinador de Morena en la Cámara de Diputados y cercano a la presidenta, Alfonso Ramírez Cuellar. [EL PAÍS]

Gravamen de 8 por ciento a videojuegos, legítimo y necesario, insiste Padierna.- La intención original para establecer un impuesto de 8 por ciento a los videojuegos violentos "es legítima y necesaria" ya que se buscó promover una cultura de paz, sin embargo, la iniciativa generó diversas dudas desde un principio y por ello la decisión de la presidenta Claudia Sheinbaum de retirar ese gravamen, comentó la vicecoordinadora de Morena en la Cámara de Diputados, Dolores Padierna.

En entrevista, expuso que en el Congreso estarán a la espera de que la Presidenta de la República presente una propuesta formal, ya que tiene la facultad exclusiva de iniciativas en materia de impuestos, gravámenes y tarifas, aunque ello puede esperar incluso hasta el periodo ordinario que inicia el primero de febrero próximo. [JORNADA / p8]

PAN

Exigen a Sheinbaum la renuncia de Marx.- Diputados de oposición consideraron que la presidenta Claudia Sheinbaum debe pedirle la renuncia a Marx Arriaga, quien, afirmaron, no ha entendido que hay un nuevo liderazgo conduciendo al país y que su papel como funcionario no es ser promotor de una corriente política. El vocero del PAN, Federico Döring, dijo que la renuncia de Arriaga sería una señal positiva, pero de no ser solicitada por la mandataria federal, quedará claro que el funcionario federal es una imposición de la pasada Administración. Por su parte, la emecista Iraís Reyes advirtió que es peligroso tener a funcionarios como Marx Arriaga en carteras como educación pública, porque comprometen la enseñanza de pensamiento crítico. [REFORMA / pp]

Defiende SEP carácter gratuito de la educación.- La Secretaría de Educación Pública defendió los resultados de la Nueva Escuela Mexicana y el carácter público y gratuito de la educación en el país. Lo anterior tras las declaraciones del director general de Materiales Educativos, Marx Arriaga, quien cuestionó el rumbo de la política educativa encabezada por Mario Delgado, y acusó intentos privatizadores

de la educación. Al respecto, el diputado federal del PAN, Héctor Saúl Téllez Hernández, aseguró que al interior de la SEP se vive una confrontación y demandó detener lo que calificó como un intento ideologizar la educación, así como la destitución del funcionario. [UNIVERSAL / p5]

PAN pide a la UIF revisar ingresos de los hijos de AMLO por compras de lujo de José Ramón López Beltrán en Estados Unidos.- Este viernes 26 de diciembre, diputados del PAN solicitaron a la Unidad de Inteligencia Financiera (UIF) investigar el origen de los ingresos de la familia del expresidente Andrés Manuel López Obrador, luego de la difusión de imágenes en las que José Ramón López Beltrán, su hijo mayor, fue captado realizando compras en tiendas de lujo en Houston, Texas.

La petición se formalizará mediante un Punto de Acuerdo en la Cámara de Diputados por parte del diputado federal Héctor Saúl Téllez Hernández, quien argumentó que el caso amerita una revisión financiera debido al interés público y al vínculo directo de los involucrados con el poder presidencial. [INFOBAE]

Proponen garantizar salario mínimo mensual a más de 40 mil médicos en formación en México, esta es la propuesta en la Cámara de Diputados.- Alrededor de 40 mil médicos residentes en México enfrentan cada año condiciones de precariedad laboral y económica mientras se especializan en hospitales públicos. Una nueva propuesta legislativa en San Lázaro busca transformar esta realidad al garantizar un apoyo económico mensual durante el periodo de formación, una medida que podría impactar de manera significativa en la vida profesional y personal de quienes se preparan para atender la salud de la población. La propuesta fue presentada por la diputada Liliana Ortiz Pérez, representante del PAN en la Cámara de Diputados, y modificar el artículo 95 de la Ley General de Salud. [INFOBAE]

AUDITORÍA SUPERIOR DE LA FEDERACIÓN (ASF)

El año más controvertido de Adán Augusto López: entre el nexo con Bermúdez Requena y dudas sobre su patrimonio.- Desde que dejó la Secretaría de Gobernación en 2023 para buscar la candidatura presidencial de Morena, el senador Adán Augusto López Hernández ha enfrentado crecientes señalamientos durante 2025. Las controversias incluyen posibles irregularidades patrimoniales, cuestionamientos sobre su entorno político y administrativo, vínculos con exfuncionarios procesados y tensiones internas en su partido … legisladores de oposición recordaron observaciones de la ASF sobre irregularidades por más de 700 millones de pesos durante su gestión como gobernador de Tabasco, lo que derivó en denuncias y solicitudes de juicio político aún sin resolución. [INFOBAE]

domingo, 28 de diciembre de 2025

OPINIÓN

COLUMNA / SU VOZ, SU TIEMPO / CLAUDIA I. GARCÍA / CUANDO LAS MUJERES TOMAN LA PALABRA.- "Tenemos que apoyar muchísimo a las mujeres emprendedoras, porque si queremos acabar con la violencia en nuestro país debemos ayudar a que las mujeres puedan lograr esa autonomía económica", sugirió Gabriela Jiménez, diputada federal por la CDMX. Este es también un espacio para las mujeres que luchan y siguen luchando, derribando muros y superando obstáculos para asumir el poder. "Y las opiniones de los hombres de: 'pero, ¿por qué vamos a subir la cuota? Así está bien; no hay viejas; ¿de dónde las vamos a sacar los partidos?; no hay cuadros', decían. Así decían: '¡no hay viejas! ¿de dónde las vamos a sacar?' en 2008", recordó Mariana Benítez, diputada federal de Oaxaca.

"Tenía 33 años cuando tomé protesta como presidenta municipal. Cuando estábamos en campaña en la calle la gente me decía: 'Estás muy chiquita, ¿qué vas a hacer ahí?, ¿sabes lo que vas a hacer?' Un cuestionamiento por ser joven y por ser mujer, una doble discriminación", me contó Julieta Villalpando, diputada federal y secretaria de la Mesa Directiva de la Cámara de Diputados. [VÉRTIGO / p40-41]

ARTÍCULO / LAURA BALLESTEROS / TIENES DERECHO A UNA SILLA EN TU TRABAJO.- La Ley Silla ya es una realidad y entró en vigor este 15 de diciembre, si tu trabajo se realiza de pie, tienes derecho a una silla con respaldo para descansar. La Ley Silla es obligatoria a partir de este 14 de diciembre. No hay pretexto. MC acompaña a las personas trabajadoras al velar por su salud y su seguridad en el trabajo. La Ley Silla busca reducir los problemas de salud de más de 45% de los trabajadores, al estar de pie más de ocho horas continuas. [SOL DE MÉXICO / p15]

OPINIÓN / EN CORTO / AGENDA 2026.- El coordinador de Morena en la Cámara de Diputados y presidente de la Jucopo, Ricardo Monreal, adelantó que su bancada ya prepara la agenda de reformas para el próximo periodo de sesiones. Entre los temas destacan cambios a la Ley Federal de Procedimiento Contencioso Administrativo, una reforma al Código Penal Federal para redefinir el abuso sexual, un nuevo marco para la protección de los recursos naturales y la iniciativa de jueces sin rostro. Morena ya perfila la agenda y el debate político rumbo a 2026. [VÉRTIGO / p42]

COLUMNA / COLISEO / SAMUEL RODRÍGUEZ / LA REFORMA ELECTORAL.- El Mundial de Futbol en 2026 será el gran placebo social bajo cuyo amparo se concretará la reforma electoral y se sacarán adelante otra serie de reformas constitucionales. Mientras la colectividad está atenta a los torneos y eventos paralelos que se desarrollarán en todos los estados, desde el Ejecutivo se conducirá el desempeño

del ala electoral de la 4T, comandada por Ricardo Monreal y Adán Augusto López desde sus respectivas cámaras legislativas, para sacar adelante, entre otros temas, la reforma electoral como elemento central.

En paralelo, se sumará al proceso electoral la consulta de revocación de mandato. Adicionalmente, se buscará reducir los recursos económicos que se destinan a partidos políticos y se ajustará a la baja el número de diputados y senadores, al suprimir las posiciones de representación proporcional que tanto disputó en su momento la oposición. [VÉRTIGO / p36]

COLUMNA / PODER Y DINERO / VÍCTOR SÁNCHEZ BAÑOS / EL DÓLAR ¿LA APUESTA PARA 2026?.- Los líderes de Morena en Diputados, Ricardo Monreal, y el Senado, Adán Augusto López, enfrentarán retos que tendrán efectos electorales para 2027. En 2026 aprobarán la jornada laboral de 48 a 40 horas a la semana (que seguramente se aplicará en 2030) y el aguinaldo doble. Estas acciones, que pegan en las utilidades de las empresas, provocarán impactos en la inversión y en la generación de empleos formales. Pero la reforma electoral que busca aniquilar a la oposición tendrá efectos negativos para el oficialismo. Ah, y se suma la revocación de mandato que será propuesta en año de grandes retos electorales, como 2027. Se alinean astros. [VÉRTIGO / p38]

ARTÍCULO / RUBÉN MOREIRA / TRUEBA, CAMPECHE Y LA ECONOMÍA NACIONAL.- Eran imprescindibles en aquellos tiempos. Faltaban más de veinticinco años para la explosión de derechos que significó la reforma de 2011 y, por lo tanto, cuarenta para la regresión que significó la del Poder judicial. Eran los días en los cuales un entusiasta maestro nos recomendaba leer de Juventino V. Castro un pequeño texto con un sugerente título: Hacia el Amparo Evolucionado. Por cierto, en 2011, el viejo ministro era diputado y votó la reforma que cambió, por una buena temporada, la forma de hacer justicia en México. [SOL DE MÉXICO / p15]

COLUMNA / BAJO RESERVA / OPOSICIÓN PIDE A LA UIF Y A EU INVESTIGAR A HIJO DE AMLO.- A raíz de que se hicieron virales las imágenes en las que se le ve saliendo de una tienda de lujo en Houston, la oposición enfocó sus críticas contra el hijo mayor del expresidente Andrés Manuel López Obrador, José Ramón López Beltrán. En redes sociales, integrantes de Acción Nacional han pedido al subsecretario de Estado de Estados Unidos, Christopher Landau, que le retire la visa para ingresar a ese país y que lo investigue. A su vez, diputados panistas solicitaron a la Unidad de Inteligencia Financiera (UIF) que indague las cuentas de don José Ramón para revisar sus ingresos. [UNIVERSAL / p2]

OPINIÓN / EN CORTO / SIEMPRE NO.- Santa Claus fue generoso con la comunidad *gamer*: las autoridades cancelaron el impuesto de 8% a los videojuegos violentos establecido en el Paquete Económico 2026. ¿La razón? Es muy difícil distinguir entre

un juego que contiene violencia y otro que no, por lo que en su lugar se harán campañas de concientización para jóvenes. [VÉRTIGO / p43]

ARTÍCULO / FERNANDO MARTÍNEZ / PERSPECTIVA ECONÓMICA PARA 2026.- Según datos que arrojó una reciente encuesta realizada por el Instituto Panamericano de Alta Dirección de Empresas (IPADE), entre empresarios y directores de grandes corporaciones, sólo 35% de los entrevistados consideró que el año fue un buen momento para invertir. El consumo privado permaneció estancado de ahí que el Banco de México ha estimado que el año cerrará con un crecimiento de apenas 0.39% y la confianza del consumidor disminuyó 3% en relación con datos del año pasado. El paquete económico aprobado para el 2026 implica una realidad presupuestal que obliga a seguir gastando más de lo que ingresamos y por ello a México no le quedó sino continuar contratando más deuda para seguir soportando los programas sociales y financiando obras de dudosa rentabilidad como el Tren Maya y Mexicana de Aviación en su versión como aerolínea del estado. [CRÓNICA / p2]

COLUMNA / SOSTIENE PEREYRA / ¿QUÉ LE PASA AL BEISBOL INVERNAL?.- Y con todo respeto para Panamá: ni comparación tienen los equipos de esa liga con cualquiera de la LVBP. Se tiene que ser de verdad muy fanático al beisbol para dar seguimiento a la LMP, una liga que lejos de tener alcance nacional y ser atractiva se ha vuelto más regional que nunca. Aunado a ello el fracaso que representó la idea de convertir a los Mayos de Navojoa en el *Tucson Baseball Team* que terminó siendo un equipo errante, aunque por otro lado el nuevo equipo, los Jaguares de Nayarit, son la revelación de la mano de Carlos Peralta y del, también hay que decirlo, diputado morenista Pedro Haces, quien tiene las manos y hasta los pies bien metidos ahí. [HERALDO]

EDITORIAL / IA EN MÉXICO: DESAFÍOS REGULATORIOS.- No se puede dudar sobre la pertinencia de regular la IA e impulsar su desarrollo local, y queda claro que el éxito del Congreso en diseñar un marco normativo virtuoso será decisivo para la inserción del país en la economía global en las siguientes décadas. Vale la pena detenerse en algunos de los aspectos centrales que han de contemplar los legisladores al redactar la iniciativa. Como ha mostrado el crecimiento exponencial de esta industria, no sólo es necesario regular la IA en sí misma, sino la forma en que las empresas la comercializan y adoptan. [JORNADA / p2]

COLUMNA / LITURGIA / TEODORO BARAJAS / 2026 FELIZ AÑO.- El año 2026 registrará una reforma electoral, ya observaremos en qué resulta porque actualmente la oposición luce ruinosa y el partido oficial parece ir por todo. Muchos deseamos que la política mexicana sea mejor para que el imperio de las ideas sea una realidad y en donde la democracia se vigorice para alentar la diversidad y una polifonía que no excluya a nadie. Feliz año 2026. [SIEMPRE / p8]

domingo, 28 de diciembre de 2025

COLUMNA / BALLESTA / MIRELLE ROCCATTI / LAS CELEBRACIONES DE LAS FIESTAS DECEMBRINAS.- En el Poder Legislativo los diputados y senadores con el Presupuesto de Egresos y la ley de ingresos para el próximo año, fueron aprobados en noviembre pasado, y este año se encuentran sin apresuramientos y se preparan para disfrutar unas vacaciones por el arduo trabajo de levantar la mano para aprobar sin esfuerzo ni tan siquiera de la lectura y sin cambiar ni una coma, todas las iniciativas que el Ejecutivo les envió. [SIEMPRE / p28-29]

COLUMNA / EN OTRO CANAL / ARMANDO REYES / ¿QUÉ PARTIDO SALDRÁ MEJOR LIBRADO?.- El 2026 será un año marcado por una reforma electoral que cambiará las reglas del juego. Mientras Morena demuestra tener el control absoluto de la agenda, la oposición se percibe, como en ocasiones recientes, ineficaz para influir en el contenido de la norma, y mucho menos para frenarla. Para el PRI, el porvenir depende del destino de Alejandro *Alito* Moreno. Su reciente exabrupto en el Senado, aunque dirigido a un legislador polémico, no ayudó a limpiar la imagen de una organización identificada con la corrupción y que encabeza las encuestas de rechazo de voto. A esto se suma el proceso de desafuero en la Cámara de Diputados. [SIEMPRE / p32-33]

INFORMACIÓN DESTACADA

GOBIERNO

Sheinbaum, mandataria mejor evaluada de AL.- La presidenta Claudia Sheinbaum fue la mejor evaluada entre los mandatarios de América Latina. Así lo dio a conocer una encuesta de la consultora *Atrevía*, la cual registró 61% de aprobación para la primera mujer Presidenta de México. El ranking se mostró que, con 15% de diferencia en el segundo lugar se encuentra José Jeri, presidente interino de Perú. [EXCÉLSIOR / p4]

Destaca Sheinbaum la compra de 30 trenes de repavimentación.- La presidenta Claudia Sheinbaum Pardo recordó ayer que su gobierno adquirió este año 30 trenes de repavimentación y que se avanza en la rehabilitación y modernización de carreteras federales del país, así como de caminos alimentadores, como parte de una estrategia para mejorar la infraestructura vial en distintas regiones. [JORNADA / p4]

El 079 ofreció más de 815 mil atenciones durante el 2025.- Con el propósito de unificar y ofrecer un solo canal de atención a la ciudadanía de forma continua, el Gobierno de México, mediante la Agencia de Transformación Digital y Telecomunicaciones (ATDT), instauró el número 079, el cual ha servido para proporcionar 815 mil 283 atenciones en su primer año de operación. El servicio constituye una herramienta para que las personas reciban información y

orientación vía telefónica acerca de trámites y programas sociales las 24 horas los 365 días del año. [CRÓNICA / pp., p8]

JUDICIAL

FGR emitirá una guía para mejorar lucha antiextorsión.- Como parte de la nueva estrategia de seguridad federal, la FGR asumirá la tarea de unificar el combate a la extorsión en México mediante la creación de un manual de operación obligatorio para todas las fiscalías y unidades especializadas. El acuerdo oficializado en el Diario Oficial de la Federación establece que la FGR deberá emitir, a más tardar en febrero de 2026, los lineamientos que regularán desde la recepción de denuncias hasta la persecución penal del delito. [EXCÉLSIOR / pp., p4]

GENERAL

Pide la CIDH garantías para un periodista.- La Relatoría Especial de la Comisión Interamericana de Derechos Humanos (CIDH) pidió a las autoridades respetar las garantías judiciales y un debido proceso en contra del periodista de Coatzacoalcos Rafael "N", acusado de terrorismo. La Relatoría Especial registra los reportes públicos sobre la detención del periodista Rafael "N" en Veracruz, el 24 de diciembre y continuará monitoreando de carca el caso, publicó en su cuenta de X. [SOL DE MÉXICO / pp., p4]

SEGURIDAD

Recuperan mercancía en bodega.- Autoridades de la Ciudad de México, en coordinación con corporaciones federales y de entidades vecinas, recuperaron en la alcaldía Miguel Hidalgo un cargamento de mercancía robada a dos tractocamiones que fueron asaltados en carreteras del estado de Michoacán. El secretario de Seguridad Ciudadana capitalino, Pablo Vázquez Camacho, informó que como resultado de un trabajo conjunto de investigación se ejecutaron nueve órdenes de cateo en distintos inmuebles, donde fue localizada la mercancía sustraída el pasado 18 de diciembre. [HERALDO / p7]

Caen presuntos integrantes del CJNG con droga.- Dos hombres señalados como presuntos integrantes del Cártel Jalisco Nueva Generación (CJNG) fueron detenidos en el municipio de Ocozocoautla de Espinosa, tras un operativo derivado de un reporte ciudadano que alertaba sobre personas armadas en la zona, informó la Fiscalía General del Estado de Chiapas. Los detenidos fueron identificados como Diego "N" y Alex "N", este último originario del estado de Tabasco. [SOL DE MÉXICO / p5]

domingo, 28 de diciembre de 2025

ECONOMÍA

México supera a China como principal proveedor de bienes a Estados Unidos: WSJ.- México se consolidó como el principal proveedor de bienes para Estados Unidos, superando a China en un contexto marcado por la guerra arancelaria impulsada por el presidente Donald Trump. De acuerdo con un análisis del *Wall Street Journal* (WSJ), las exportaciones mexicanas hacia Estados Unidos aumentaron cerca de 9% entre enero y noviembre de 2025, en comparación con el mismo periodo del año anterior. [INFOBAE]

EDUCACIÓN

Titular de la SEP defiende Nueva Escuela Mexicana tras crítica de funcionario.- El secretario de Educación Pública, Mario Delgado, defendió la Nueva Escuela Mexicana como una política de Estado orientada a fortalecer la educación pública, gratuita, laica e inclusiva, así como el derecho social a una formación integral con sentido humanista y científico. Esta postura se dio luego de que el director general de Materiales Educativos de la SEP, Marx Arriaga, llamara a organizar "contrapesos reales frente a los poderes hegemónicos y los operadores políticos" que, sostuvo, buscan privatizar la educación. [JORNADA / p9]

INTERNACIONAL

Putin intimida reunión.- Rusia atacó ayer Kiev, la capital de Ucrania, con misiles balísticos y drones, matando al menos a dos personas e hiriendo a otras 27, informaron las autoridades un día antes de las conversaciones entre los presidentes de Ucrania y Estados Unidos. Más de un millón de hogares se quedaron sin electricidad en Kiev. [HERALDO / p10]

80.000 barriles de petróleo de Pemex a Cuba: la isla se mete en la pugna entre Estados Unidos y México.- Mientras México pedía en la ONU una solución pacífica a la crisis entre Estados Unidos y Venezuela, dos buques petroleros con bandera de Liberia navegaban cerca de Cuba. Las dos embarcaciones habían salido del puerto de Coatzacoalcos (Estado de Veracruz), específicamente de la terminal de Pajaritos, propiedad de Pemex, con la misión de entregar barriles de hidrocarburos a la isla para contribuir a paliar la crisis energética que el país caribeño padece desde hace meses. [EL PAÍS]

"El futuro de América no puede ser ni la guerra ni la amenaza militar", dice Maduro.- El presidente de Venezuela, Nicolás Maduro expresó este viernes que el futuro de América Latina "no puede ser ni la guerra ni la amenaza militar", en momentos en que Estados Unidos mantiene un despliegue militar en el mar Caribe cerca del país sudamericano, denunciado por parte de Caracas como una amenaza para propiciar un cambio de régimen. [CRÓNICA / pp., p18]

CÁMARA DE DIPUTADOS
LXVI LEGISLATURA
SOBERANÍA Y JUSTICIA SOCIAL

SÍNTESIS INFORMATIVA NACIONAL

PRIMERAS PLANAS

COORDINACIÓN DE COMUNICACIÓN SOCIAL



PROTEGE EU CONTRA ROBO DE IDENTIDAD

Administración Trump sustituirá las actuales visas con un nuevo concepto que refuerza la seguridad.

PÁGINA 20



Consejo FIDETUR ACAPULCO

SE VISTEN DE LUCES

El fin de año trae consigo una energía única. Te presentamos algunos destinos en los que los trotamundos desean recibir el Año Nuevo, al menos una vez en la vida. DE VIAJE (GENTE 5)



AFP

ESTÁN DENTRO

Houston amarra su boleto a Playoffs con victoria cerrada sobre Chargers y suma octavo triunfo en fila, la mejor racha actual de la NFL.

DOMINGO 28 / DIC. / 2025 CIUDAD DE MÉXI... 46 PÁGINAS, AÑO XXXIII NÚMERO 11,678 $30.00

REFORMA

CORAZÓN DE MÉXICO



AFP

SE LLEVA LA NOCHE

Con una brillante actuación del corredor Derrick Henry, quien consigue 4 anotaciones y 216 yardas, Baltimore vence a domicilio a Green Bay. CANCHA

Absuelven a seis acusados de simular mantenimiento a equipos

Pierde AICM juicio por $229 millones

Determina tribunal que FGR obtuvo la prueba clave de manera irregular

ABEL BARAJAS

Tras obtener la FGR una prueba de manera irregular, un tribunal federal perdonó el presunto fraude que por 229.3 millones de pesos denunció la Administración del Aeropuerto Internacional de la Ciudad de México (AICM), a cargo de la Marina.

Los acusados son cinco funcionarios del aeropuerto y un particular que habrían simulado los trabajos de mantenimiento a equipos de seguridad de las terminales 1 y 2 en el AICM.

Para la absolución, emitida por el Segundo Tribunal Colegiado en Materia de Apelación de CDMX, fue determinante la declaración de ilicitud de una prueba clave.

Se trata de una carta en la que Leidos, fabricante de los detectores a los que presuntamente se les dio mantenimiento, desconoce las licencias y certificaciones presentadas por Provetecnia para conseguir el contrato del AICM.

La razón por la que se declaró como prueba ilícita es que la Fiscalía General de la República (FGR) obtuvo ese documento a través de un correo electrónico enviado por la misma empresa estadounidense y no por medio de una solicitud de asistencia jurídica internacional.

Previamente, otro tribunal de apelación había obligado a reponer el procedimiento y resolver de nueva cuenta si había o no elementos para procesar a los presuntos implicados.

En el más reciente fallo, se determinó la cancelación definitiva tanto del proceso como de la investigación.

Del AICM, quienes libraron la imputación son Jordi Messeguer Gally, director de Administración; Iván Durán Zenil, ex subdirector de Seguridad; Herón Villanueva Orozco, gerente de Seguridad; Paola Mancilla Moreno, coordinadora de Equipos de Seguridad, y Francisco Luis Quiroz Pulido, comandante de la Dirección General de Aeronáutica Civil.

En el caso de la empresa Provetecnia, el fallo favoreció a José María Salazar Escalona, su representante legal.

El contrato en cuestión fue adjudicado el 30 de noviembre de 2021 en forma directa a Provetecnia por 422 millones 275 mil pesos por el servicio de mantenimiento preventivo y correctivo de los equipos de seguridad de las marcas L3Communications y CEIA.

El convenio incluía 72 máquinas de rayos X, 22 detectores de metales pórticos CEIA, 61 detectores de trazas de explosivos Leidos y 16 detectores de explosivos Leidos mediante tomografía. La vigencia iba del 1 de diciembre del 2021 al 30 de noviembre de 2023.

El 6 de marzo de 2023, poco después de que los marinos tomaran el control del AICM bajo el mando del Vicealmirante Carlos Velázquez Tiscareño, la nueva administración militar denunció ante la FGR el presunto fraude.

'CANJEAN' FALLA MENOR POR 'BENEFICIO' MAYOR

Cinco funcionarios del AICM y el representante legal de una empresa se habrían aliado para cometer el fraude:

FECHA DEL CONTRATO:
- 30 de noviembre de 2021

MONTO DEL FRAUDE:
- **$229 millones** por simular mantenimiento de equipos de seguridad.

EL SERVICIO INCLUÍA:
- **72** máquinas de rayos X
- **22** detectores de metales pórticos CEIA
- **61** detectores de trazas
- de explosivos Leidos
- **16** detectores de explosivos Leidos mediante tomografía

6 ABSUELTOS ■ El tribunal consideró que la FGR obtuvo una prueba clave de manera irregular.

Exigen a Sheinbaum la renuncia de Marx

MARTHA MARTÍNEZ

Diputados de Oposición consideraron que la Presidenta Claudia Sheinbaum debe pedirle la renuncia a Marx Arriaga, quien, afirmaron, no ha entendido que hay un nuevo liderazgo conduciendo al País y que su papel como funcionario no es ser promotor de una corriente política.

El vocero del PAN, Federico Döring, dijo que la renuncia de Arriaga sería una señal positiva, pero de no ser solicitada por la Mandataria, quedará claro que el funcionario es una imposición de la pasada Administración.

"Pareciera que sólo trabaja para el pasado y que no hay un nuevo liderazgo que conduce los destinos de este País", indicó el panista.

REFORMA publicó ayer que el director de Materiales Educativos convocó el jueves a una rebelión contra la SEP que encabeza Mario Delgado porque, acusó, "pretende privatizar la educación". Llamó también a crear comités de defensa de los "valores del obradorismo y la 4T".

La emecista Iraís Reyes advirtió que es peligroso tener a funcionarios como Arriaga en carteras como educación pública, porque comprometen la enseñanza de pensamiento crítico.

"¿Cómo va a andar queriendo inculcar ideologías de una facción política referente al obradorismo en lugar de defender una educación plural, libre?", dijo.

En tanto, Mario Delgado aseguró que se continúa con el modelo que inició AMLO, pues se mantiene el carácter público, gratuito, laico e inclusivo de la educación.

Críticas serán implacables, dice Arriaga

JORGE RICARDO

Tras la difusión de su llamado a rebelarse contra la SEP, que encabeza Mario Delgado, el director de Materiales Educativos, Marx Arriaga, llamó a sus seguidores a no desanimarse.

"¡Buen día, compañeras y compañeros! Ánimo, las críticas serán implacables, pero aunque el camino sea duro; es el camino", afirmó en su chat de WhatsApp llamado "Comités para la Defensa de la NEM y sus LGT", donde compartió también la portada de ayer de REFORMA.

EL LLAMADO DE MARX



Prepararse mentalmente para 2026 sí es posible. Especialistas ofrecen sencillas claves para lograr la resiliencia y el equilibrio:

Ilustración: IA Grupo REFORMA

¡A MOVER EL CUERPO!
Los científicos han demostrado que mover el cuerpo provoca mayor flujo sanguíneo y liberación de sustancias químicas que ayudan a crear nuevas conexiones neuronales.

CALIDAD DE SUEÑO
Procurar cumplir con las horas de descanso –al menos 7 para adultos y mínimo 10 para niños y adolescentes– es vital para disminuir el estrés y las emociones negativas.

LIBERAR LAS TRABAS
Identifique las cosas que crean obstáculos y añaden complicaciones o estrés a su día a día e intente eliminarlas. Enliste aquello que hace habitualmente y en realidad no disfruta o no le gusta.

EQUILIBRE LA AUTOCRÍTICA
Los expertos sugieren dejar de lado esa molesta sensación de que podría o debería haber hecho más. Dese su crédito por lo que consigue cada día.

VIDA (PÁG. 19)



Especial

RECUPERAN LO ROBADO

Más de 12 mil artículos de importación, que fueron robados de dos tractocamiones el 18 de diciembre en Michoacán, fueron recuperados por autoridades en bodegas de la Colonia Popotla, en la Miguel Hidalgo. SEGURIDAD

El ganador con aranceles de EU es México.- WSJ

REFORMA / STAFF

The Wall Street Journal publicó ayer que el inesperado ganador del aumento de los aranceles impuestos por la Administración de Donald Trump es México, pues las exportaciones mexicanas a ese país aumentaron este año.

Según el periódico, la tasa arancelaria final que negoció el Gobierno mexicano terminó siendo más baja que la de la mayoría de los demás países, por lo que esa disparidad ayudó a que las exportaciones mexicanas pudieran llenar el vacío dejado por los productos chinos sujetos a gravámenes más altos.

Además, el diario destacó las ventajas mexicanas, como su proximidad a EU, la industria manufacturera de bajo costo y el acuerdo de libre comercio "deteriorado pero intacto".

WSJ explicó que incluso con los elevados aranceles sobre los automóviles, el acero y el aluminio con destino a EU, las exportaciones manufactureras mexicanas a ese país aumentaron casi un 9 por ciento de enero a noviembre, en comparación con los primeros 11 meses de 2024, según datos del Gobierno mexicano.

"Las exportaciones de la industria automotriz a EU cayeron cerca de 6 por ciento en el periodo, pero las exportaciones de otros productos manufacturados aumentaron 17 por ciento", apuntó.

CON INFORMACIÓN DE THE WALL STREET JOURNAL

610972000023

EL UNIVERSAL

www.eluniversal.com.mx

EL GRAN DIARIO DE MÉXICO

ElUniversalOnline • @El_Universal_Mx $30

Domingo 28 de diciembre de 2025

domingo

México, el ganador con aranceles de Trump: *WSJ*

De acuerdo con *The Wall Street Journal*, gracias al T-MEC 85% de las exportaciones totales de México permanecen libres de aranceles; indica que los envíos mexicanos han llenado el vacío dejado por los productos chinos sujetos a gravámenes más altos.

EL DATO

La tasa arancelaria efectiva de México es de 4.7%, en comparación con 37.1% de China.

"El comercio de bienes entre EU y México está en camino de casi 900 mil millones de dólares este año"

THE WALL STREET JOURNAL

| A4 |

AUDITORÍA DETECTÓ IRREGULARIDADES

SE FRENÓ CORRUPCIÓN EN COMPRA DE MEDICAMENTOS

Texto: **PEDRO VILLA Y CAÑA**

En la licitación de medicinas para 2025-2026, que tuvo que ser reiniciada por orden presidencial, una auditoría de la Secretaría Anticorrupción detectó que funcionarios de Birmex hicieron pagos indebidos y compras a sobreprecio. Finalmente se realizó un nuevo concurso, que, de acuerdo con la Secretaría de Salud, garantiza el abasto. | A6 |



DÍA DE LOS INOCENTES

¿QUÉ TAN GANDALLA ES EL MEXICANO?

Adolfo Ríos apuesta por Memo Ochoa

| B1 |

VÍCTOR RICHARDO. MARCET



LO MÁS DESTACADO 2025

Alcaldes, bajo el yugo de la delincuencia organizada

La violencia tuvo en los presidentes municipales uno de sus objetivos. En el año fueron asesinados siete. Municipios no tienen capacidad para enfrentar la inseguridad, dice analista

| A8 |



DIEGO SIMÓN SÁNCHEZ. EL UNIVERSAL

LOS HITOS EN AL CAPTURADOS POR LOS INTEGRANTES DE GDA

| A11 |



HUGO SALVADOR. EL UNIVERSAL

JUAN GABRIEL, EL ETERNO FENÓMENO ARTÍSTICO | A19 |

NIÑOS DESCUBREN SU LADO MUSICAL

El gobierno capitalino lleva a escuelas públicas talleres e instrumentos musicales. | A15 |

SANTIAGO REYES. EL UNIVERSAL



TIMOTHY A. CLARY. AFP



VUELOS, EN CAOS

TORMENTAS CANCELAN FESTEJO DE FIN DE AÑO

Nueva York.— Miles de vuelos han sido cancelados o retrasados en EU, en plena temporada navideña y de fin de año, debido a las tormentas invernales que azotan varias regiones del país. Sólo en Nueva York cayeron 10 centímetros de nieve, dentro del rango pronosticado de 10 a 20 entre el viernes y el sábado. Zonas de Long Island recibieron entre 17.7 centímetros y 19 centímetros. Se prevé que la tormenta se intensifique hoy. | A4 |

OPINIÓN

NACIÓN

A12 Melissa Ayala
A12 Lenia Batres Guadarrama
A12 José Rubinstein
A13 Ulrich Richter
A13 Jean Meyer
A13 Jorge Triana

EL TIEMPO

	Máx.	Mín.	
CDMX	19	8	Soleado
Guadalajara	26	12	Soleado
Monterrey	28	14	Nublado

Año 109. Número 39,473 CDMX. 28 págs.

DOMINGO
28 DE DICIEMBRE DE 2025
AÑO CIX TOMO VI, NO. 39,561
CIUDAD DE MÉXICO
36 PÁGINAS
$20.00

EXCELSIOR

EL PERIÓDICO DE LA VIDA NACIONAL



ADRENALINA

SE VA A HORAS EXTRA

Tres partidos por semana, conciertos, ferias... el costo de renovar al Azteca tendrá que exprimirse al máximo. / 3

Fotos: AFP, DPA y Especial

ADRENALINA

ROMANCE CON EL GOL

Raúl Jiménez despidió el 2025 anotando el tanto de la victoria del Fulham ante el West Ham.





EXPRESIONES

CUENTOS QUE SALVAN AL PLANETA

Un libro infantil en zapoteco, español e inglés creado por niños usa la identidad cultural contra la crisis ambiental. / 22

HOUSTON SACA BOLETO

TEXANS	20	16	CHARGERS		
RAVENS	41	24	PACKERS		

MAYO, LÍMITE LEGAL PARA LA APROBACIÓN

Contra reloj, ruta a la reforma electoral

EL CONGRESO DE LA UNIÓN iniciará 2026 con la presión de avalar las leyes que transformarán el sistema democrático, de cara a los comicios de 2027 y 2030

POR HÉCTOR FIGUEROA

Apenas comience 2026, el Poder Legislativo alistará la aprobación de la nueva reforma electoral, con reglas inéditas para la renovación de la Cámara de Diputados en 2027 y la elección presidencial de 2030.

Para que pueda regir en los próximos comicios, la reforma debe aprobarse en la Cámara de Diputados, el Senado y los congresos locales a más tardar en mayo, 90 días antes de que inicie el año electoral 2027, en la primera semana de septiembre próximo.

La actual propuesta presidencial tiene en la mira desaparecer a los senadores y diputados plurinominales, reducir el gasto de los partidos y extinguir a los Organismos Públicos Locales Electorales.

También interesa al gobierno transformar al INE en un nuevo Instituto Nacional de Elecciones y Consultas, encargado de todos los procesos electorales del país, además de reducir el número de consejeros electorales, de 11 a siete, electos por voto popular.

En enero, la Comisión Presidencial para la Reforma Electoral entregará las conclusiones de las consultas y foros realizados para afinar la iniciativa, la cual está previsto que se envíe a la Cámara de Diputados a mediados de enero.

El pasado 19 de diciembre, el diputado Ricardo Monreal señaló que la reforma podría redefinir la integración de las cámaras, entre ellas la posibilidad de mantener 96 senadores, así como reducir a 400 el número de diputaciones.

El primer domingo de junio 2027 habrá elecciones para renovar la Cámara de Diputados, 17 gubernaturas, 31 congresos estatales y ayuntamientos, así como la totalidad de las alcaldías de la Ciudad de México. A esto se podría sumar la consulta de revocación de mandato presidencial.

PRIMERA | PÁGINA 2

LOS CAMBIOS QUE SE PERFILAN

Éstas son algunas propuestas de ajustes al sistema electoral que son bien vistos por el oficialismo:



Desaparecer a los senadores y diputados plurinominales, lo que reduciría el gasto del Congreso.



Bajar el monto de las prerrogativas a los partidos políticos, que se toman del presupuesto del INE.



Extinguir a los Organismos Públicos Locales Electorales; afirman que duplican las tareas del INE.

PRIMERA

Dior le *da alas* a la mariposa monarca

La casa de modas francesa y la Unesco impulsan productos elaborados en poblados de la reserva de la biosfera, como joyería de vidrio, miel, textiles mazahuas (foto) y otras artesanías. / 8



Foto: Ernesto Méndez

MANUAL OBLIGATORIO PARA FISCALÍAS LOCALES

FGR emitirá una guía para mejorar lucha antiextorsión

POR RAÚL FLORES

Como parte de la nueva estrategia de seguridad federal, la Fiscalía General de la República (FGR) asumirá la tarea de unificar el combate a la extorsión en México mediante la creación de un manual de operación obligatorio para todas las fiscalías y unidades especializadas.

El acuerdo, oficializado en el *Diario Oficial de la Federación*, establece que la FGR deberá emitir, a más tardar en febrero de 2026, los lineamientos que regularán desde la recepción de denuncias hasta la persecución penal del delito, buscando eliminar la improvisación operativa en los estados ante un crimen que registra una tendencia al alza desde 2019.

Además, los gobiernos estatales deberán presentar, a más tardar el último día de enero, las iniciativas de reforma necesarias para armonizar sus marcos jurídicos en materia de combate a la extorsión.

Otro punto del acuerdo es la creación de la Base Nacional de Carpetas de Investigación de Personas Desaparecidas y No Localizadas como parte del Sistema Nacional de Información. El objetivo es garantizar que esta base cuente con la estructura técnica y tecnológica necesaria para su correcto funcionamiento.

PRIMERA | PÁGINA 4

COMUNIDAD

Por el Mundial, enfrentan desplazamientos

A medio año de la Copa, vecinos de Santa Úrsula Coapa denuncian una creciente presión para vender inmuebles; anticipan alzas en las rentas de locales comerciales. / 18

EXCELSIOR

Ciro Gómez Leyva	4
Rafael Álvarez Cordero	10
Alejandro Guerrero Monroy	10
Carlos Carranza	11

7 503009 628073

DOMINICAL

INOCENTE PALOMITA

¡NO SON IA NI *FAKE NEWS*!

Medio mundo intentará engañarlo hoy, pero **Excélsior** no. Como la realidad no necesita inventar chistes, le presentamos las noticias de 2025 que suenan a broma, pero son verídicas.



GLOBAL

Fotos: Especial

Una víctima peluda del Guadalupe-Reyes

Un mapache irrumpió en una licorería en Virginia, Estados Unidos, y acabó ebrio en el baño del negocio, dejando un reguero de botellas. / 21

GLOBAL

Al tú por tú con Trump y Corina

El Doctor Simi compitió por el Nobel de la Paz, pero se quedó con las manos vacías, al igual que el republicano. / 21

FUNCIÓN

Pesca... ¡la atención!

Miss Noruega se volvió meme tras vestir un disfraz de salmón en la prueba de traje típico de Miss Universe.

PRIMERA

Justicia a resorterazos

Policías yucatecos detuvieron a dos presuntos ladrones de casas usando como arma una resortera. / 9



Foto: Tomada de X

FUNCIÓN

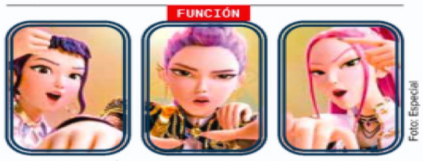

Foto: Especial

Le salió muy caro el desprecio

Al considerar que *Las guerreras K-Pop* no tendría futuro, Sony vendió el proyecto a Netflix por una cifra que fue opacada por el éxito del filme animado.

ADRENALINA

Correrá sangre en la Casa Blanca

Para festejar su próximo cumpleaños, Trump convertirá uno de los jardines de la residencia en un espacio para albergar una función de la UFC. / 8



GLOBAL

Foto: AFP

GOLPEA AL CORAZÓN DE KIEV

RUSIA DEJA A UCRANIA A OSCURAS

El ataque contra la capital y otras regiones del país invadido, llevado a cabo por 519 drones y 40 misiles, dejó un muerto y a cientos de miles sin luz o calefacción en pleno invierno. / 20

La Jornada

DIRECTORA GENERAL: CARMEN LIRA SAADE
DIRECTOR FUNDADOR: CARLOS PAYÁN VELVER

DOMINGO 28 DE DICIEMBRE DE 2025 // CIUDAD DE MÉXICO // AÑO 42 // NÚMERO 14892 // Precio 10 pesos

Tasa de 4.7%; para China, de 37.1%

México es el inesperado ganador de los aranceles de Trump

● Intercambio comercial perfila 900 mil mdd este año pese a cuotas a autos, acero y aluminio: *WSJ*

● Se prevé récord en exportaciones al país del norte en 2026 por alza en bienes intermedios

REDACCIÓN Y CLARA ZEPEDA / P 15



Caos aeroportuario por nevadas en EU

▲ Una fuerte nevada llevó a las autoridades de Nueva York y Nueva Jersey a declarar emergencia meteorológica. A media mañana se habían cancelado o retrasado más de 14 mil 400 vuelos nacionales y 2 mil 100 internacionales que tenían previsto salir o aterrizar en Estados Unidos. En la imagen, una joven en Central Park. Foto Afp REUTERS / P 21

Argentina: presupuesto "para pocos"



▲ Gremios criticaron el presupuesto para 2026 aprobado el viernes, al asegurar que "extingue la educación, la ciencia y la tecnología", lo cual elevará la "conflictividad social" en el país. En la imagen, Ian y Ruth Recalde recibieron regalos navideños donados por ONG en Lomas de Zamora, Buenos Aires. Foto Ap REDACCIÓN / P 21

Rusia intensifica ataques contra Ucrania; Zelensky se reúne hoy con el presidente estadunidense

AFP, REUTERS, AP Y EUROPA PRESS / P 23

(SIN) DINERO

● Trump otorga visas a 20 millones de migrantes

● Harfuch se casa en secreto con *socialité*

● Cambios en el gabinete; Dr. Simi, al IMSS

ENRIQUE GALVÁN OCHOA / P 6

Los turistas en Acapulco

ELENA PONIATOWSKA / CULTURA

HOY



La Jornada

DIRECTORA GENERAL: CARMEN LIRA SAADE // DIRECTOR FUNDADOR: CARLOS PAYÁN VELVER

DOMINGO 28 DE DICIEMBRE DE 2025

www.jornada.com.mx

Rayuela

Al menos por ahora la presión arancelaria de Trump hacia México ha sido más ruido que nueces.

OPINIÓN

Antonio Gershenson	13
Gustavo Leal F.	13
Jorge Durand	14
Andrea Cegna	14
José Antonio Rojas Nieto	19
Ángeles González Gamio	28
Juan Arturo Brennan	Cultura
Rafael Aviña	Espectáculos

COLUMNAS

Bajo la Lupa
Alfredo Jalife-Rahme 8

Desde otras ciudades
Alia Lira Hartmann 28

Crece entre jóvenes la decisión de someterse a la vasectomía sin bisturí

- Alto costo de la vida y prioridades profesionales, entre las causas
- Ha afectado mis relaciones de pareja, pero no quiero hijos, dice un entrevistado
- La Ssa efectúa unas 15 mil al año; IMSS reporta alza de 66% en un lustro
- La cirugía es ambulatoria y la recuperación es de algunas semanas

JOSÉ PEDRAZA / P 9

El último sábado de 2025 en la Alameda Central



▲ Cientos de familias visitaron la feria y la romería instaladas en avenida Hidalgo, a un costado de la Alameda Central de la CDMX, que cuenta con 26 escenarios para tomarse la tradicional foto con los Reyes Magos o Santaclós, además de juegos mecánicos de diferentes precios. Mientras, en el Zócalo continúa el festival Luces de Invierno. Foto María Luisa Severiano ÁNGEL BOLAÑOS / P 30

Mil 229 familias damnificadas del sismo de 2017 aún reciben apoyos

- El gobierno de la CDMX aporta ayuda para renta de $5 mil mensuales en tanto concluye la reconstrucción de sus viviendas

ALEJANDRO CRUZ / P 27

Demoler el teatro Manolo Fábregas exacerba la gentrificación: vecinos; denuncian anomalías en permisos

- Oficio con sellos de la gestión pasada en la Cuauhtémoc y falta de impacto ambiental
- Documentos señalan que es colonia Roma Norte, pese a que está en la San Rafael

JOSEFINA QUINTERO / P 27

LA CRÓNICA DE HOY

PRESIDENTE DEL CONSEJO DE ADMINISTRACIÓN: **JORGE KAHWAGI GASTINE** // DIRECTOR GENERAL: **RAFAEL GARCÍA GARZA** // AÑO 29 N° 10,553 $10.00 // **DOMINGO 28 DICIEMBRE 2025** // WWW.CRONICA.COM.MX

APROBACIÓN



Sheinbaum encabeza ranking de aprobación de mandatarios de AL

- *El estudio fue realizado por la consultora Atrevia*
- *El segundo sitio del estudio es del peruano José Jerí*
- *En el último puesto del sondeo se ubica el chileno Gabriel Boric*

PAG. 5



CDMX acumuló más de mil 600 millones de metros cúbicos de lluvia en el 2025

PAG. 18

El 079 ofreció más de 815 mil atenciones ciudadanas en 2025



Con el propósito de unificar y ofrecer un sólo canal de atención a la ciudadanía de forma continua, el Gobierno Federal, a través de la Agencia de Transformación Digital y Telecomunicaciones (ATDT), instauró el número 079, el cual ha servido para proporcionar 815 mil 283 atenciones en su primer año de operación. PAG. 8

WSJ: México, "ganador inesperado" en guerra arancelaria de Trump

El diario estadounidense destaca que la administración de Sheinbaum ha sabido controlar la política comercial impuesta por el mandatario de EU

El diario estadounidense The Wall Street Journal, uno de los principales medios especializados en economía, presentó este sábado un análisis sobre los efectos ocasionados por la imposición de aranceles del mandatario norteamericano Donald Trump en su guerra comercial; en éste, asevera que el "ganador inesperado es México", pues se logró mantener una tasa arancelaria baja, brindando sostén a exportaciones mexicanas.



Las presiones arancelarias a países asiáticos dejan satisfecho por ahora al gobierno de EU

"La Presidenta Claudia Sheinbaum se ha esforzado por conectar con Trump y controlar su política comercial como palanca en asuntos no económicos y ha reforzado la lucha contra el narcotráfico e impuesto aranceles del 50% a productos fabricados en China, apaciguando las amenazas de EU hacia México", expresa el rotativo. PAG. 5

Maduro: "El futuro de América no puede ser ni la guerra ni la amenaza militar"

Con la amenaza de un ataque terrestre por parte de Estados Unidos, el presidente de Venezuela, Nicolás Maduro, expresó que el futuro de su país y de América "no puede ser ni la guerra ni la amenaza militar", justo en momentos en que el mandatario Donald Trump mantiene un despliegue militar en el mar Caribe, cerca del país suramericano, por lo que a manera de denuncia llama a una respuesta de países de la región para sumarse en apoyo.

PAG. 18

Nanosistemas: herramienta contra enfermedades que eluden tratamientos

PAGS. 16 y 17

CASO UCRANIA

Zelenski califica de "muy importante" su reunión con Trump



PAG. 18

LA ESQUINA

En su primer año de operaciones, el número 079 que funciona como línea de Contacto del Gobierno Federal, además de ser gratuito y con servicio 24/7 para orientación sobre programas sociales, trámites federales y de apoyo a grupos vulnerables, ha rendido frutos con atenciones a más de 815 mil ciudadanos. Habrá que esperar si se sumarán más servicios a partir del 2026, un año que augura grandes retos.

OPINIÓN

Fernando Martínez González
Perspectiva económica para 2026- P2

Rafael Cardona
La matanza de los inocentes - P4

META #NFL

RAVENS, CON ESPERANZA DE BOLETO A PLAYOFFS

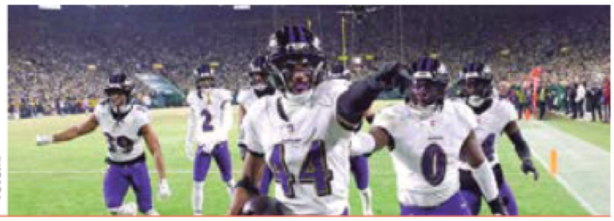

FOTO: AP

EL HERALDO® DE MÉXICO

$10

FS

NUEVA ERA / AÑO 9 / NO. 3116 / DOMINGO 28 DE DICIEMBRE DE 2025

HECHO CON H SI ES CON H, ES UN HECHO



#ENNÚMERODEVUELOS

QUINTANA ROO RÓMPE RÉCORD TURÍSTICO P8

FOTO: CUARTOSCURO



FOTO: ANTONIO NAVA

#RANKINGDE MANDATARIOS

SHEINBAUM, LA MEJOR EVALUADA DE LATAM P5

#GOBIERNOFEDERAL

INSTRUYEN A ARMONIZAR LEYES VS EXTORSIÓN

SE PUBLICÓ EN EL DOF ORDEN PARA QUE LOS ESTADOS HAGAN LAS REFORMAS NECESARIAS. LA FGR DEBE ESTANDARIZAR PROCESOS CON FISCALÍAS LOCALES

POR MISAEL ZAVALA /P4

#FRENEFRÍO24

RESIENTEN 12 ESTADOS BAJAS TEMPERATURAS

P6

Empresa Socialmente Responsable ESR

Caliente
caliente.mx
Recibe de regalo* $1,000
SIN DEPÓSITO

PARTIDO FUTBOL AMERICANO		HANDICAP	TOTALES	A GANAR
28 DIC 15:25	PHILADELPHIA	+2.5 -110	O 43.5 (over) -112	+120
	BUFFALO	-2.5 -110	U 43.5 (under) -106	-138

ESTOS MOMIOS, FECHAS Y HORARIOS PUEDEN CAMBIAR EN CUALQUIER MOMENTO. CONSÚLTALOS ANTES DE METER TU APUESTA.

Si apuestas $1,000 a este parlay cobrarías: $3,368

BAJA LA APP EN caliente.mx

App Store

El Sol de México®

CIUDAD DE MÉXICO | **DOMINGO 28 DE DICIEMBRE DE 2025** | AÑO LXI | NO. 21,691 | ORGANIZACIÓN EDITORIAL MEXICANA

PAQUITA RAMOS DE VÁZQUEZ / PRESIDENTA Y DIRECTORA GENERAL **$10.00**

REUTERS

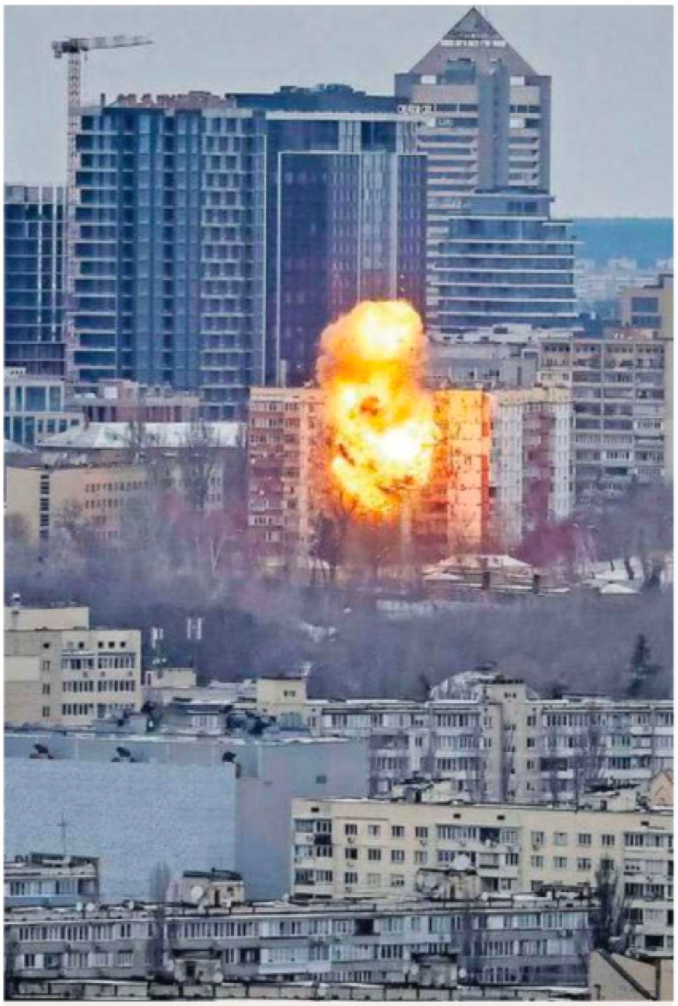

Sacuden misiles a la capital de Ucrania

KIEV. Rusia atacó Kiev y otros lugares de Ucrania con cientos de misiles y aviones no tripulados un día antes de la reunión entre el presidente Volodimir Zelenski y el estadounidense, Donald Trump, para llegar a un acuerdo que ponga fin a casi cuatro años de guerra. Antes de los ataques, el líder ucraniano dijo que las conversaciones de hoy en Florida se centrarían en el territorio que controlaría cada bando una vez finalizado el conflicto más mortífero de Europa desde la Segunda Guerra Mundial. **Pág. 16**

7 503006 093029

ESCRIBEN

Betty Zanolli	**Pág. 13**
Rubén Moreira	**Pág. 15**
Laura Ballesteros	**Pág. 15**

LO ACUSAN DE TERRORISMO

Pide la CIDH garantías para un periodista

MIGUEL SALAZAR Y MARIBEL SÁNCHEZ /Diario de Xalapa

La Relatoría Especial para la Libertad de Expresión seguirá el caso de Rafael N

XALAPA. La Relatoría Especial para la Libertad de Expresión de la Comisión Interamericana de Derechos Humanos (CIDH) pidió a las autoridades respetar las garantías judiciales y un debido proceso en contra del periodista de Coatzacoalcos Rafael N, acusado de terrorismo.

La Relatoría registra los reportes públicos sobre la detención del periodista Rafael N en Veracruz, el 24 de diciembre, y continuará monitoreando de cerca el caso, publicó en su cuenta de X.

Rafael N fue detenido por agentes de la Policía Ministerial, supuestamente por cometer delitos de terrorismo, encubrimiento por favorecimiento y conductas contra las instituciones de seguridad pública, de acuerdo con la Fiscalía General del Estado (FGE).

Tras su captura, el periodista de fuentes policiacas quedó a disposición de un juez que le impuso la medida cautelar de prisión preventiva, en lo que el juez define su situación jurídica.

Mientras tanto, la FGE detalló que los delitos que se le atribuyen se encuentran tipificados en el artículo 311 del Código Penal del estado.

La audiencia de seguimiento estaba programada para ayer, pero el indiciado solicitó la duplicidad del término constitucional, que vencerá el 30 de diciembre.

Antes de la CIDH, la organización Artículo 19 condenó la detención del periodista, al calificar la imputación de estos delitos como desproporcionada. **Pág. 4**

CORTESÍA APPLE TV+



GOSSIP

PRESENCIA LATINA

Carlos-Manuel Vesga protagoniza *Pluribus*

El actor colombiano protagoniza esta serie distópica, como un hombre de su misma nacionalidad, que se libra de la infección que hace que la gente pierda su conciencia individual.

THE WALL STREET JOURNAL

México, el ganador inesperado de los aranceles de Trump

El inesperado ganador del aumento de los aranceles impuestos por el gobierno de Donald Trump es México, pues las exportaciones mexicanas a ese país aumentaron este año, indica un análisis de *The Wall Street Journal*. El periódico destacó que la tasa arancelaria final de México terminó siendo más baja que la de la mayoría de los países y esa disparidad ayudó a las exportaciones mexicanas a llenar el vacío que dejaron los productos chinos que están sujetos a gravámenes más altos. El comercio de bienes entre Estados Unidos y México está en camino de alcanzar un récord de casi 900 mil millones de dólares este año, destacó el *Journal*. **Pág. 17**

Tras la desaparición del INFO, en el Congreso local se cabildea para crear una junta de gobierno temporal Pág. 7



CORTESÍA INFO CDMX

Lluvias históricas dejan al 90% las fuentes de abastecimiento de la CdMx: Segiagua Pág. 4



CORTESÍA SEGIAGUA

La CIDH pide respetar los derechos de Rafael N; el periodista es acusado de terrorismo NACIONAL

La Prensa Oficial @laprensaoem www.la-prensa.com.mx DOMINGO 28 DE DICIEMBRE DE 2025

LA PRENSA®

DIRECTOR, LUIS CARRILES | AÑO XCVIII | NÚM.35,483 | ORGANIZACIÓN EDITORIAL MEXICANA | PAQUITA RAMOS DE VÁZQUEZ, PRESIDENTA Y DIRECTORA GENERAL®

EL PERIÓDICO QUE DICE LO QUE OTROS CALLAN®

EMOTIVO ADIÓS

ENTRE LLANTO, MARIACHIS Y GLOBOS, VÍCTIMAS DEL AVIONAZO EN TOLUCA SON DESPEDIDAS EN EL PANTEÓN CIVIL DE DOLORES. SIGUE EL PERITAJE, LA CAJA NEGRA FUE ENVIADA A EU Y EL DICTAMEN PODRÍA TARDAR SEIS MESES

PÁG. 22



FOTOS: DAVID DEOLARTE

7 503006 093036

El precio de la uva en la CdMx puede variar entre los 55 pesos y los 139 pesos, reporta Profeco Pág. 10



SERGIO VÁZQUEZ

Por fiestas sube demanda de atención en urgencias hasta 35%; especialistas piden no minimizar los accidentes Pág. 3



CORTESÍA IMSS

www.ovaciones.com

ovaciones

DOMINGO 28 DE DICIEMBRE DE 2025 | NÚMERO 27,270 AÑO LXXVIII | Precio 7.00 pesos

JALISCO, ¡LISTO!

Definido, calendario de Serie del Caribe 2026

En la jornada inaugural, campeón y subcampeón de la LMP chocarán vs. los representantes de Puerto Rico y República Dominicana. Pág. 7

PARA REDONDEAR 'PLAN C' DE AMLO

Reforma electoral pondrá a prueba la alianza cuatroteísta

Resultado de la mayoría calificada de Morena, PT y Partido Verde, este año se pudo avanzar tanto en los pendientes del expresidente López Obrador como en delinear las prioridades legislativas de la presidenta Sheinbaum; sin embargo, para el próximo periodo ordinario de sesiones, que inicia el 1 de febrero, la iniciativa a presentarse anticipa que habrá una fuerte discusión, aun dentro de la '4T'. Pág. 10

REUTERS

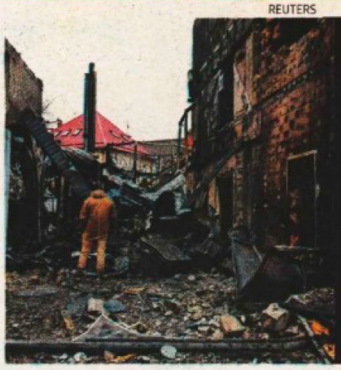

DESDE RUSIA

'Llueven' misiles y drones en Ucrania

El ataque, la víspera del encuentro entre los presidentes Zelenski y Trump, deja sin electricidad ni calefacción a partes de la capital. Según las autoridades, dos personas murieron en la región de Kiev y 46 resultaron heridas, entre ellas dos niños. Pág. 14

REUTERS



CON CLUBES Y SELECCIÓN

Cristiano marca doblete y se aproxima al millar

El portugués encabeza la victoria del Al Nassr contra el Al Okhdood de la liga saudí; además, se convierte en el tercer futbolista con más partidos oficiales en la historia. Pág. 5

REUTERS

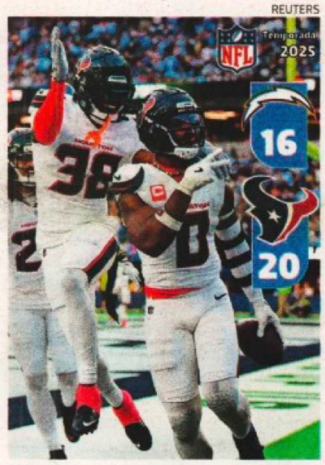

DERROTAN A CHARGERS

Texans amarran su boleto a los playoffs

Houston tiene 11 triunfos y cinco derrotas en el segundo lugar del Sur de la AFC, división en la que está a la caza del líder Jacksonville. Los Ángeles ya están clasificados. Pág. 8

REUTERS



ESPECTACULAR CIERRE DE AÑO DE RAÚL JIMÉNEZ

¡DECISIVO!

SOLITARIO GOL DEL *LOBO DE TEPEJI* ANTE WEST HAM, CERCA DEL FINAL DEL PARTIDO, CONCEDE A SU EQUIPO, POR SEGUNDA JORNADA CONSECUTIVA, LOS TRES PUNTOS

ESCRIBEN: Sergio Sarmiento • Víctor Sánchez Baños • Mónica Soto • Claudia Ivett García • Raudel Ávila • Sergio Pérezgrovas • Laura Quintero • Juan Pablo Delgado • Guillermo Deloya

VÉRTIGO

0 74283 29602 1 01293



Con José Antonio Kast

REGRESA LA DERECHA A CHILE

El nuevo presidente se impone con su oferta sobre seguridad, reactivación económica, migración y valores sociales

Año XXV N° 1292 | 28 de diciembre de 2025 | www.vertigopolitico.com | $60.00 pesos

Siempre!

/@SIEMPRE_RE | | EMPRE.MX



JESUCRISTO DEBE RESUCITAR... EN MÉXICO

Fotografía: pintor Leopoldo Flores

Revista Siempre! en PDF

NÚMERO 3785 · AÑO LXXII

CÁMARA DE DIPUTADOS
LXVI LEGISLATURA
SOBERANÍA Y JUSTICIA SOCIAL

SÍNTESIS INFORMATIVA NACIONAL
MESA DIRECTIVA



KENIA LÓPEZ RABADÁN
PRESIDENTA



SERGIO GUTIÉRREZ LUNA
VICEPRESIDENTE



PAULINA RUBIO FERNÁNDEZ
VICEPRESIDENTA



RAÚL BOLAÑOS-CACHO CUÉ
VICEPRESIDENTE



JULIETA VILLALPANDO RIQUELME
SECRETARIA



ALAN SAHIR MÁRQUEZ BECERRA
SECRETARIO



NAYELI ARLEN FERNÁNDEZ CRUZ
SECRETARIA



MAGDALENA DEL SOCORRO NÚÑEZ MONREAL
SECRETARIA



FUENSANTA GUADALUPE GUERRERO ESQUIVEL
SECRETARIA



LAURA IRAIS BALLESTEROS MANCILLA
SECRETARIA

COORDINACIÓN DE COMUNICACIÓN SOCIAL

2025, "AÑO DE LA MUJER INDÍGENA"

PERIÓDICO	PÁGINA	FECHA	SECCIÓN
REFORMA	13	28/12/2025	LEGISLATIVO

CÁMARA DE DIPUTADOS
LXVI LEGISLATURA
SOBERANÍA Y JUSTICIA SOCIAL

Kenia López
EN LA ESFERA DEL PODER

EL ÚNICO GRAN CARGO DE LA OPOSICIÓN EN EL RÉGIMEN ACTUAL LO TIENE UNA MUJER, PANISTA, QUE PRESIDE LA MESA DIRECTIVA DE LA CÁMARA DE DIPUTADOS CON EL CONSENSO DE LOS COORDINADORES PARLAMENTARIOS; SU PRESIDENCIA ES UNA DE LAS ESCASAS EXPRESIONES DE PLURALIDAD

MARTHA MARTÍNEZ

Institucional, pero sin dejar de lado su rol crítico, es el estilo con el que la panista Kenia López Rabadán ha presidido la Cámara de Diputados desde el 2 de septiembre pasado, cuando fue electa presidenta de la Mesa Directiva.

Son diversas las ocasiones en las que la legisladora se ha manifestado en contra de las posturas de la mayoría en la Cámara baja e incluso de las de la Presidenta Claudia Sheinbaum.

El 20 de noviembre pasado, luego de acompañar a la Mandataria federal al desfile militar con motivo del 115 aniversario de la Revolución Mexicana, dijo no compartir los discursos que dividen a los mexicanos, en referencia al que previamente había pronunciado Sheinbaum contra quienes convocaron a la marcha de la Generación Z.

Sin citar a la Mandataria federal, llamó a dejar de dividir, señalar y estigmatizar y a respetar a la ciudadanía y sus posiciones y "como presidenta de la Cámara de Diputados" convocó a la unidad y al trabajo conjunto.

El 11 de diciembre pasado, luego de que Sheinbaum contestó en su conferencia matutina "sin comentarios", al ser cuestionada sobre la Premio Nobel de la Paz, María Corina Machado, López Rabadán consideró que siempre valdrá la pena hablar de la opositora venezolana, a quien calificó como una mujer valiente, de libertades y un ejemplo para millones de personas en su país y en el mundo.

La panista fue más allá, al declarar que quien haya coadyuvado a que Machado saliera de Venezuela para llegar a Oslo, Noruega, es un "gran ser humano" y celebró que existan personas que ayudan para que el mundo sea mejor y las instituciones democráticas se fortalezcan.

La presidenta de la Mesa Directiva también se ha confrontado a la mayoría legislativa en San Lázaro.

El 3 de diciembre pasado, luego de que la mayoría acordó adelantar la discusión de la reforma a la Ley de Aguas en respuesta a la protesta que productores mantenían afue-

ra de Palacio Legislativo con todo y tractores, dijo no estar de acuerdo con el albazo, aunque se comprometió a someter el acuerdo a votación del pleno.

"Soy absolutamente respetuosa de la ley y del reglamento, lo seré en esta sesión, porque es un mandato legal y también porque es una responsabilidad ética de mi parte; sin embargo, estoy obligada a hacer público que, desde mi perspectiva, como presidenta de la Cámara de Diputados, no acompaño, no comparto, no estoy de acuerdo en que se modifique el orden del día para que esta discusión se adelante", dijo.

López Rabadán rindió protesta como presidenta de la Mesa Directiva el 2 de septiembre pasado, luego de que Morena logró retrasar el trámite lo suficiente para impedir que la panista recibiera el Primer Informe de Gobierno de Sheinbaum y que apareciera en la fotografía de la instalación del nuevo Poder Judicial electo en las urnas.

La panista fue electa con 435 votos a favor y cuatro en contra de legisladores de Morena. Durante su primer discurso, prometió institucionalidad y garantizar el derecho de cada diputada y diputado a defender su posición.

Y así lo ha intentado, aunque no siempre con éxito. El 10 de diciembre pasado, en la sesión solemne por el Día Internacional de los Derechos Humanos, la intervención de su compañero de bancada, Germán Martínez, abrió un debate en torno al respeto a los derechos humanos en los últimos dos sexenios.

La presidenta de la Mesa Directiva reconoció que el pleno había resuelto no permitir intervenciones adicionales a las de los oradores pactados, pero dijo también que, dado que la libertad de expresión debe prevalecer en el parlamento, abriría una ronda de intervenciones desde las curules para que los legisladores fijaran sus posiciones.

Los coordinadores del PVEM, Carlos Puente, y del PAN, Elías Lixa pidieron cerrar el debate y continuar con la sesión solemne, pero después de consultar a la Mesa Directiva, López Rabadán anunció que permitiría que continuaran las intervenciones desde las curules.

Pero el coordinador de Morena, Ricardo Monreal, insistió en cerrar el debate, a pesar de que le fue informado que la siguiente legisladora en tomar la palabra era la morenista Irma Juan Carlos.

"Presidenta, si mi petición estuviera sujeta a discusión, sométala a votación y usted sométase al voto de la mayoría, es lo que corresponde", demandó.

Finalmente, el tema fue votado como suficientemente discutido y la sesión solemne concluyó.

El desempeño de Kenia López Rabadán como presidenta de la Mesa Directiva le ha valido el reconocimiento de la Oposición y de la mayoría, pero también las críticas de los partidos que conforman ésta última.

El 3 de diciembre pasado, durante la discusión de la reforma a la Ley de Aguas, la mayoría le reprochó que permitiera la apertura del tablero electrónico para determinar si se cambiaba el orden del día para incluir la discusión de la Ley de Aguas.

López Rabadán ordenó la apertura del tablero tras la solicitud de los coordinadores del PRI, Rubén Moreira, del PAN, Elías Lixa, y el reconocimiento del secretario de la Mesa Directiva, Alan Sahir Márquez, de que habría duda en la votación a mano alzada, ya que no había suficientes legisladores de la mayoría en el pleno a la hora de la votación, lo que molestó al bloque oficialista.

"Presidenta, usted ha contado hasta ahora con nuestro respeto, pero sí le pedimos que se sujete al Reglamento. Si usted no ayuda a conducir esta sesión correctamente, tiene también vicepresidentes para que le ayuden, porque sí requerimos que usted que camine correctamente en esta sesión, que tiene un gran peso por lo que significa lo que vamos a discutir, tiene un gran interés de la nación, del pueblo de México" advirtió el coordinador del PT, Reginaldo Sandoval.

"Gracias, coordinador, siempre agradecida con usted. Solamente una precisión, con todo cariño y no acusaré de violencia de género ni mucho menos, pero esta Presidencia no necesita ayuda, lo digo con todo cariño y con todo respeto. Yo he dado respeto y pido que me lo den a mí", le respondió López Rabadán.

La panista llegó a la presidencia de la Cámara de Diputados en medio de escándalos por los excesos de algunos legisladores que aprovechaban las sesiones semipresenciales para ausentarse o realizar actividades ajenas a las legislativas, por lo que empujó regresar a las sesiones presenciales, al menos las últimas semanas

del periodo ordinario.

El escándalo se desató luego de que el morenista Cuauhtémoc Blanco fue exhibido jugando pádel, mientras se reunía la Comisión de Presupuesto, de la que forma parte, para discutir una opinión sobre la reforma a la Ley de Aguas.

Unos días después, la Comisión de Presupuesto sesionó con sólo un diputado presente en el salón, 44 se conectaron vía remota y 13 más estuvieron ausentes.

Ante ello, a finales de octubre, la presidenta de la Mesa Directiva anunció que el pleno regresaría a las sesiones presenciales, al menos esa semana, pero el acuerdo se extendió prácticamente el resto del periodo ordinario de sesiones.

La panista agilizó también la instalación del Comité de Ética que los legisladores omitieron nombrar durante un año.

El 28 de octubre pasado, cuestionada sobre los escándalos de los diputados faltistas, dijo que para sancionarlo era necesario constituir el Comité, competencia de la Junta de Coordinación Política.

Catorce días después de que la legisladora evidenció la omisión, el pleno aprobó el acuerdo para la instalación del Comité y un día después López Rabadán anunció que éste contaría, por primera vez, con un mecanismo para que los ciudadanos puedan presentar quejas contra legisladores.

"RESPONSABILIDAD"

En entrevista, reconoció que presidir la Cámara de Diputados es una gran responsabilidad, porque representa el único cargo que su partido y la Oposición tienen en la esfera de poder.

"Hoy es el cargo más alto, si me permites, es el único cargo que tenemos en la esfera de poder, en el poder trifurcado, en los tres poderes. Es el único cargo y que mi partido haya tenido la apertura, incluso, si me permites, la inclusión de género de haberme acompañado en toda la negociación para que fuera yo la presidenta de la Cámara de Diputados y, por ende, del Congreso mexicano, es algo muy importante para mi vida personal, pero, sobre todo, yo diría, para la Oposición misma", dijo.

Para la panista, el balance de sus tres primeros meses al frente de la Mesa Directiva es positivo.

"Lo defino como positivo, porque es algo que habíamos perdido, llevábamos años sin tener una fotografía en donde alguien de otro partido que no fuera el partido en el Gobierno, que no fuera el partido de Morena, estuviera en los espacios republicanos", señaló.

Cuestionada sobre el hecho de que los órganos de decisiones de San Lázaro están dominados por hombres, afirmó que en 28 años haciendo política en diversos cargos ha aprendido a avanzar en estructuras patriarcales; no obstante, reconoce apertura de los coordinadores parlamentarios, incluso para generar las condiciones internas en sus bancadas para que votaran por ella como presidenta.

Indicó que su presidencia es una de las mayores expresiones de pluralidad que ha habido en San Lázaro y reconoce que "tampoco han sido tantas".

Tras afirmar que ha construido desde el respeto, señaló que las críticas a su forma de conducir el Congreso no las toma como algo personal, ya que como opositora, ella también ha sido crítica.

Consideró que conducir un órgano colegiado como la Cámara de Diputados en función de la ideología es un error que suelen cometer quienes llegan a estas posiciones.

"Una vez que yo lo he vivido desde abajo, desde el pleno, desde mi escaño, desde mi curul, ahora que estoy presidiendo la Cámara de Diputados sé que todos tienen derecho a opinar, que puedo yo estar o no de acuerdo con ellos, pero no me corresponde dirigir un debate en función de mi ideología, ese es el error, con todo respeto, pero ese es el error que han tenido otros presidentes. El problema de otros presidentes de cuerpos colegiados como este, es que quieren fijar una posición personal y, evidentemente, eso ni es legal ni es ético", afirmó.

Aseguró que está desempeñando el cargo de presidenta de la Mesa Directiva con la mayor honorabilidad posible por el bien de su partido, de la Cámara de Diputados y porque en lo personal es necesario hacerlo de la mejor manera.

Si lo hago bien, lo hago de manera honorable, lo hago de manera legal y lo hago de manera ética, la ciudadanía sabrá que vale la pena, que es bueno, que es grato votar por mi partido, votar por el PAN".



(1) Kenia López pide candados para evitar injerencia del narco en elecciones (2) Con Larry Rubin llama a concolidar el TMEC (3) Entre morenistas, llama a garantizar espacios de libre expresión.

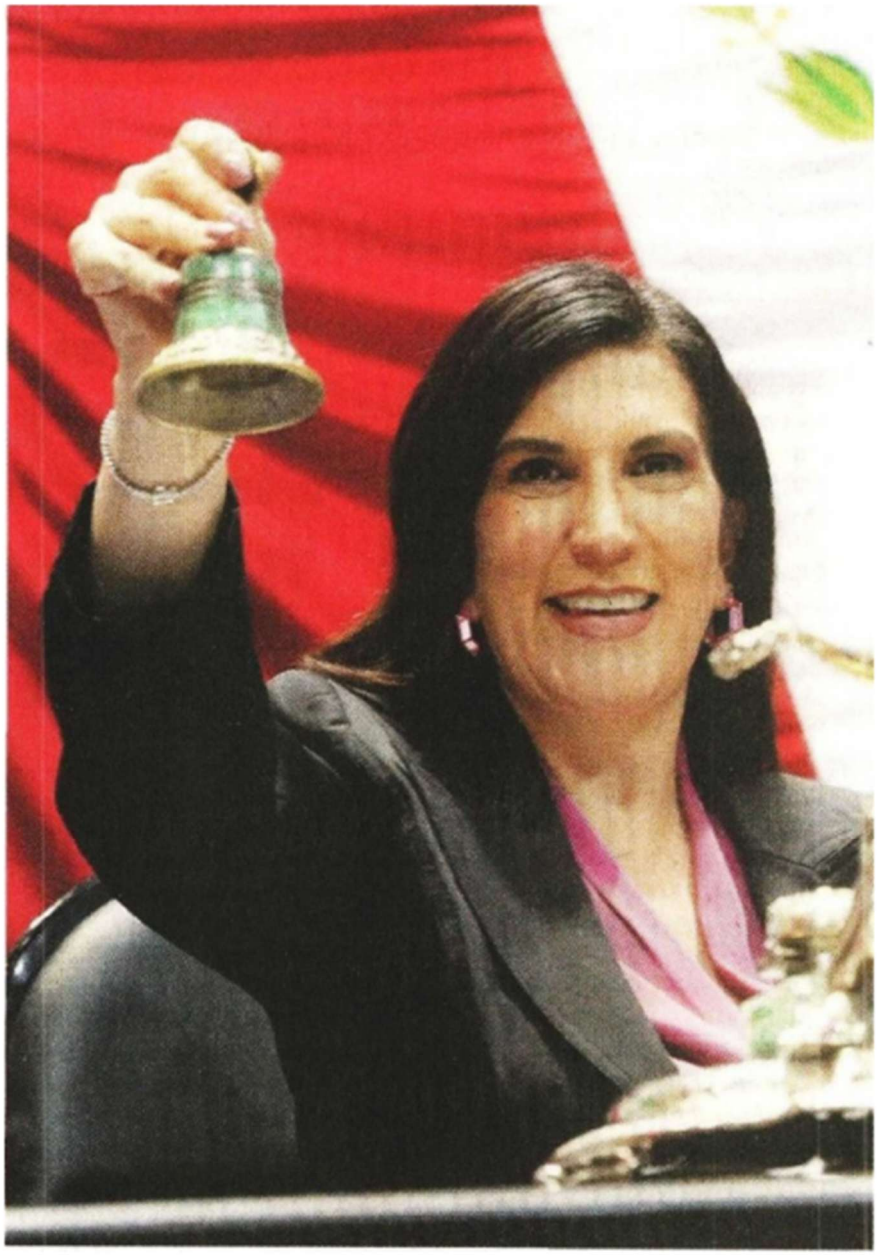

PERIÓDICO	PÁGINA	FECHA	SECCIÓN
OVACIONES	PP, 10	28/12/2025	LEGISLATIVO

CÁMARA DE DIPUTADOS
LXVI LEGISLATURA
SOBERANÍA Y JUSTICIA SOCIAL

PARA REDONDEAR 'PLAN C' DE AMLO

Reforma electoral pondrá a prueba la alianza cuatroteísta

Resultado de la mayoría calificada de Morena, PT y Partido Verde, este año se pudo avanzar tanto en los pendientes del expresidente López Obrador como en delinear las prioridades legislativas de la presidenta Sheinbaum; sin embargo, para el próximo periodo ordinario de sesiones, que inicia el 1 de febrero, la iniciativa a presentarse anticipa que habrá una fuerte discusión, aun dentro de la '4T'.

CON REFORMA ELECTORAL

El 'plan C' de AMLO, ante su mayor obstáculo

Se anticipa que habrá una fuerte discusión, por lo que está por verse si se logran los consensos necesarios

PATRICIA RAMÍREZ

La actividad febril que ha caracterizado a esta LXVI Legislatura de la Cámara de Diputados mantuvo el ritmo en este primer periodo de sesiones del segundo año de la Legislatura y gracias a la mayoría calificada de Morena, PT y PVEM se pudo avanzar en los pendientes del plan C del expresidente Andrés Manuel López Obrador y delinear las prioridades legislativas de la presidenta Claudia Sheinbaum.

Y es que entre el 1 de septiembre y el 11 de diciembre, apenas tres meses y medio, se presentaron más de mil iniciativas y dos reformas constitucionales; estas dos últimas sí se aprobaron.

De acuerdo con los registros del sistema de estadística parlamentaria, la jefa del Ejecutivo envió 17 iniciativas, cinco de las cuales correspondieron al paquete económico, que fueron aprobadas sin mayores cambios.

Las otras 12 incluyeron las reformas a la Ley Aduanera, para tratar de frenar el llamado huachicol fiscal, y que endurece las condiciones en las que operan los agentes aduaneros; otra fue la reforma a la Ley de Salud, heredada del gobierno anterior, para prohibir los vapeadores, cigarros electrónicos y dispositivos análogos, sancionando con cárcel y producción de estos dispositivos.

En el tema del agua, la Presidenta fue más allá de la propuesta de AMLO y presentó una nueva Ley General de Aguas y reformas a la Ley de Aguas Nacionales, para ordenar las concesiones de agua y frenar lo que calificó como abusos, aunque se le hicieron algunos cambios ante las presiones de campesinos y ganaderos.

Otra iniciativa de la mandataria que fue aprobada, ante el alarmante creci-

miento en casos de extorsión, fue crear un nuevo ordenamiento jurídico para la distribución de competencias y la forma de coordinación entre las autoridades de los distintos órdenes de gobierno para la prevención, investigación, persecución y sanción del delito de extorsión y otros delitos vinculados.

La presidenta Sheinbaum también presentó un paquete de reformas en materia de igualdad sustantiva, para avanzar en los derechos de las mujeres, como ha sido parte de su plataforma política, como la igualdad salarial, entre otras medidas.

Y ante las presiones del gobierno de Estados Unidos en materia arancelaria, la Presidenta envió el proyecto de decreto que reforman diversas fracciones arancelarias de la tarifa de la Ley de los Impuestos Generales de Importación y Exportación, con la que se impusieron impuestos a productos de países con los que México no tiene acuerdos comerciales, en particular a países asiáticos y en particular a China.

Sheinbaum también envió iniciativas de leyes secundarias, como las reformas a la Ley Orgánica de la Armada de México y a la Ley de Ascensos de la Armada de México.

Para el próximo periodo ordinario de sesiones, que inicia el 1 de febrero, la agenda legislativa se centrará en la reforma electoral, que podría ser presentada formalmente en 5 de febrero de manera simbólica, pues no se ha definido si se enviará a la Cámara de Diputados o el Senado de la República, aunque se anticipa que habrá una fuerte discusión, aun dentro de la '4T', por lo que se verá si se logran los consensos para que avancen.

48
SESIONES se llevaron a cabo en el periodo ordinario, 3 de ellas solemnes, con 200 horas en el pleno.

110
INICIATIVAS se aprobaron, de mil 71 presentadas, y de 38 minutas senatoriales se avalaron sólo 10.

88
POR CIENTO es el rezago legislativo del total de 3 mil 324 iniciativas que han sido presentadas desde el 1 de septiembre de 2024.

Desde el 1 de septiembre se presentaron más de mil iniciativas, así como dos reformas constitucionales; estas últimas se aprobaron.

PERIÓDICO	PÁGINA	FECHA	SECCIÓN
OVACIONES	PP, 10	28/12/2025	LEGISLATIVO

CÁMARA DE DIPUTADOS
LXVI LEGISLATURA
SOBERANÍA Y JUSTICIA SOCIAL

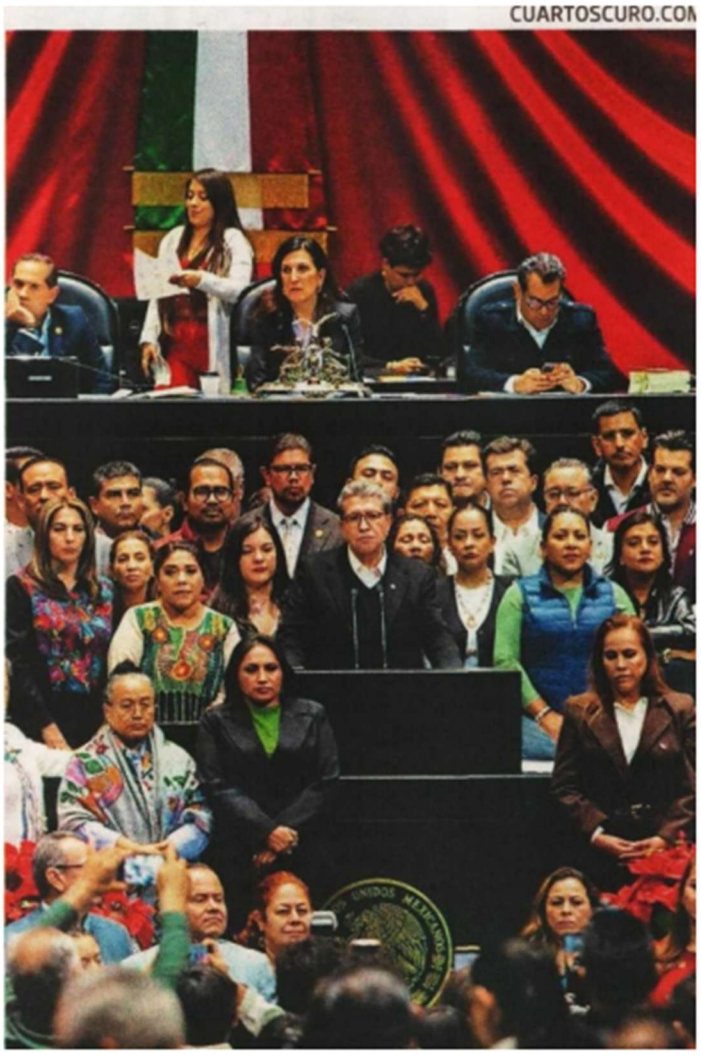

Con su alianza, Morena da trámite a las solicitudes de Palacio.

PERIÓDICO	PÁGINA	FECHA	SECCIÓN
VÉRTIGO Político	40-41	28/12/2025	OPINIÓN

CÁMARA DE DIPUTADOS
LXVI LEGISLATURA
SOBERANÍA Y JUSTICIA SOCIAL

CUANDO LAS MUJERES TOMAN LA PALABRA



SU VOZ, SU TIEMPO
Claudia Ivett García
@CLAUDIAIVETT



Facebook Mariana Benítez Tiburcio



Cortesía Reyna Celeste Ascencio



Presidencia Gobierno de México

Un año de historias.

En cada etapa de nuestra historia las mujeres han sido semilla de cambio, raíces de justicia, voz de esperanza. ¡Gracias por formar parte de *Su voz, su tiempo*!, un espacio para conversar sin barreras, en confianza, entre nosotras. En este cierre de año estamos llegando a 100 entrevistas realizadas.

"Era muy difícil que los temas de mujeres salieran en las primeras planas de los periódicos y de los medios de comunicación; siempre estaban relegados estos temas. Ahora están cambiando las cosas, ¡me encanta estar en *Su voz, su tiempo*! Y que se dé atención especial a los temas de las mujeres", me dijo en su oportunidad Lorena Villavicencio, titular del Sistema Nacional de Protección Integral de Niñas, Niños y Adolescentes (SIPINNA).

"Yo felicito aquí a TV Azteca por ser la única televisora que tiene un espacio exclusivo para las mujeres", señaló en su momento Cynthia López Castro, senadora por la CDMX.

Y es que este es un espacio de libertad que no solo cuenta historias: aquí reescribimos la narrativa de la participación política de las mujeres en la toma de decisiones.

"Me da mucho gusto, porque han pasado varias mujeres por este espacio, donde el objetivo es lograr que podamos transmitir la experiencia que hemos tenido en este proceso histórico que hoy estamos viviendo las mujeres, porque es tiempo de mujeres", puntualizó Martha Ávila, diputada del Congreso de la CDMX.

"Muchísimas gracias a ti, porque la verdad estos espacios que visibilizan la lucha de todas las mujeres hacen falta en nuestro país y felicidades por este programa", indicó Reyna Celeste, senadora por Michoacán, presidenta de la Comisión de Derechos Humanos.

Decisiones

Ellas son herederas de una responsabilidad ineludible.

"El que lleguen más mujeres a los espacios de representación y de toma de decisiones garantiza, por ejemplo, el diseño con perspectiva de género de los presupuestos de egresos, tanto de la Federación como de las entidades federativas", destacó Andrea Chávez, senadora por Chihuahua.

"Tenemos que apoyar muchísimo a las mujeres emprendedoras, porque si queremos acabar con la violencia en nuestro país debemos ayudar a que las mujeres puedan lograr esa autonomía económica", sugirió Gabriela Jiménez, diputada federal por la CDMX.

Este es también un espacio para las mujeres que luchan y siguen luchando, derribando muros y superando obstáculos para asumir el poder.

"Y las opiniones de los hombres de: 'pero, ¿por qué vamos a subir la cuota? Así está bien; no hay viejas; ¿de dónde las vamos a sacar los partidos?; no hay cuadros', decían. Así decían: '¡no hay viejas! ¿de dónde las vamos a sacar?' en 2008", recordó Mariana Benítez, diputada federal de Oaxaca.

> "Mujeres que están haciendo la diferencia".

"Tuve la oportunidad de competir a la gubernatura en 2015 y como todavía no estaba legislada la violencia de género tenía a un diputado abrazándose con un senador en los mítines del PRI diciendo: 'Beatriz no puede gobernar, porque no ha parido, no tiene sangre que darle a la patria…' ¡Imagínate! Un tema de género terrible, de violencia política. El tema es que no estaba legislado todavía. Sin embargo, mi caso sirvió para que hoy muchas mujeres no tengan que enfrentar eso que nos tocó a otras enfrentar para abrir camino", relató Beatríz Mojica, senadora por Guerrero.

El reloj avanzaba, pero no así las ideas.

"Tenía 33 años cuando tomé protesta como presidenta municipal. Cuando estábamos en campaña en la calle la gente me decía: 'Estás muy chiquita, ¿qué vas a hacer ahí?, ¿sabes lo que vas

PERIÓDICO	PÁGINA	FECHA	SECCIÓN
VÉRTIGO Político	40-41	28/12/2025	OPINIÓN

CÁMARA DE DIPUTADOS
LXVI LEGISLATURA
SOBERANÍA Y JUSTICIA SOCIAL







a hacer?' Un cuestionamiento por ser joven y por ser mujer, una doble discriminación", me contó Julieta Villalpando, diputada federal y secretaria de la Mesa Directiva de la Cámara de Diputados.

En *Su voz, su tiempo* ellas decidieron confiar y platicarle a otras mujeres sus vivencias y sobrevivencias.

"Siempre se busca denostar lo que estamos haciendo. Me han llamado 'lady fideicomisos', 'lady tianguis', 'lady rebozos'... Hubo un político que en alguna ocasión me regaló una caja de plumas y dentro había dinero para que yo me pudiera comprar ropa cuando entré a la Legislatura, porque mi manera de vestir no correspondía a lo que ese personaje político consideraba que las mujeres políticas mexicanas debíamos de vestir", me reveló Anaís Burgos, diputada presidenta de la Comisión de Igualdad.

Batallas

Este espacio se convirtió en ese lugar tranquilo para platicar lo más íntimo, lo que más duele. Siempre con la misión de hacer saber a quien lea estas historias que lo que le pasa a una, nos pasa a todas.

Es la voz de mujeres valientes que ponen en el centro de la discusión temas de los que casi nadie habla.

"Cómo no voy a hablar, Claudia Ivett, de un embarazo de una niña de diez años. Ahí están las estadísticas: niñas de diez, once o doce años embarazadas por señores de 30, 40 o 50 años", reprochó Olga Sánchez Cordero, diputada federal y ministra en retiro.

"Se terminó eso de 'las mujeres juntas, ni difuntas'; y 'no hay peor enemiga de una mujer que otra mujer'. Si las mujeres nos acompañamos, nos articulamos. Y más ahora que algunas mujeres, pese a muchos obstáculos, hemos podido llegar a espacios de decisión, abracemos todas las agendas", subrayó Nancy Nuñez, alcaldesa de Azcapotzalco.

Un espacio creado para destacar y respaldar el liderazgo femenino en México.

"Y estando una mujer a la cabeza, yo creo que está sucediendo lo que Michelle Bachelet dijo en algún momento: cuando una mujer incursiona en la política cambia la mujer, pero cuando muchas mujeres incursionan en la política, cambia la política", me aseguró Aleida Alavez, alcaldesa de Iztapalapa.

A un año de haber llegado todas, el mensaje es claro:

"No se trata de competir, sino de compartir, de entender que el mundo se compone de hombres y mujeres, y que por lo tanto tenemos que estar en igualdad de circunstancias; y esa es la lucha que hemos dado durante mucho tiempo y que ahora con gran orgullo podemos ver que se ha logrado, aunque faltan muchas cosas todavía por hacer", definió en su momento Laura Itzel Castillo, presidenta de la Mesa Directiva del Senado de la República.

Hoy, al cerrar 2025 y acercándonos a 100 entrevistas en *Su voz, su tiempo*, gracias a los lectores de este espacio, por un año de permitirme llevarles historias de mujeres que están haciendo la diferencia. Aquí quedan las batallas, las heridas, las conquistas y las preguntas que siguen incomodando. V

PERIÓDICO	PÁGINA	FECHA	SECCIÓN
El Sol de México	15	28/12/2025	OPINIÓN

CÁMARA DE DIPUTADOS
LXVI LEGISLATURA
SOBERANÍA Y JUSTICIA SOCIAL



Laura Ballesteros

Tienes derecho a una silla en tu trabajo

Llegó el día. La Ley Silla ya es una realidad y entró en vigor este 15 de diciembre, si tu trabajo se realiza de pie, tienes derecho a una silla con respaldo para descansar.

La Ley Silla es obligatoria a partir de este 14 de diciembre. No hay pretexto. Movimiento Ciudadano acompaña a las personas trabajadoras al velar por su salud y su seguridad en el trabajo. La Ley Silla busca reducir los problemas de salud de más de 45 por ciento de los trabajadores, al estar de pie más de ocho horas continuas.

Gracias a la lucha que han dado miles de trabajadores, y que Movimiento Ciudadano ha acompañado, tendrán la dignidad de contar con una silla para su descanso en el horario laboral, porque ahora en México está prohibido mantener por muchas horas de pie a los trabajadores.

La Organización Mundial de la Salud da cuenta de que casi la mitad de las personas que laboran, trabajan de pie entre cuatro y ocho horas y 35 por ciento más de ocho. Desde principios del siglo XX, las personas empleadoras en diferentes países comenzaron a darles esta dignidad en el trabajo a sus asalariados; sin embargo, en México no había nada al respecto y es hasta que, en 2023, Movimiento Ciudadano pone el dedo en la llaga y se comienza a voltear la mirada hacia este tema y hoy es una realidad que pone de manifiesto la importancia de la salud, los derechos y la dignidad de los trabajadores por delante.

Ahora a cualquier patrón de los sectores industrial, comercial y de servicios tiene la obligación de dar condiciones dignas de descanso a miles de trabajadoras o trabajadores, con sillas con respaldo, porque de continuar con jornadas laborales largas a pie, con el tiempo las enfermedades se acumulan y pueden traducirse en problemas graves de salud, sean de circulación en la sangre o cualquier otro tipo.

Trabajadores y trabajadoras que laboran de cajeros (tiendas de conveniencia, supermercados, bancos) empacadores, guardias de seguridad, cocineros, meseros, encargados de almacén, empleados de mostrador en cafeterías, papelerías, taquilleros, guardaespaldas, entre otros, serán los beneficiados de esta nueva ley que ya entró en vigor esta segunda semana del mes de diciembre.

Secretaria de la Mesa Directiva de la Cámara de Diputados
Diputada por Movimiento Ciudadano

PERIÓDICO	PÁGINA	FECHA	SECCIÓN
La Jornada	6	28/12/2025	OPINIÓN

CÁMARA DE DIPUTADOS
LXVI LEGISLATURA
SOBERANÍA Y JUSTICIA SOCIAL

NOTA: HOY ES 28 de diciembre, Día de los Inocentes.

(SIN) DINERO

Trump otorga visas a 20 millones de migrantes // García Harfuch se casa en secreto con socialité // Cambios en el gabinete // Doctor Simi, *al IMSS*

ENRIQUE GALVÁN OCHOA

EL PRESIDENTE TRUMP expidió en Navidad una orden ejecutiva que entrará en vigor hoy, 28 de diciembre, por la cual el Departamento de Estado expedirá visas de trabajo a 20 millones de migrantes que cumplan con dos requisitos: haber permanecido los últimos seis meses en territorio de Estados Unidos y no simpatizar con el Partido Demócrata.

LA INESPERADA DECISIÓN del primer mandatario fue originada por la escasez de brazos para que levanten las cosechas. También falta gente que trabaje en restaurantes, supermercados, hospitales y en la construcción. Incluso, las obras del gran salón de recepciones que Trump pretende agregar a la Casa Blanca tienen varias semanas de retraso y Melania está desesperada. El nuevo documento se llama TrumpVisa.

García Harfuch pierde la soltería

EL SECRETARIO DE Seguridad, Omar García Harfuch, contrajo matrimonio en Nuevo Vallarta, en una ceremonia privada, con una *socialité* cuya identidad no ha trascendido por razones obvias.

A LOS SELECTOS invitados les fueron recogidos sus celulares antes de ingresar a la ceremonia. Sin embargo, la politóloga Paty Chapoy ventaneó la noticia. Se trata de una joven de ojos azules y pertenece a una familia muy acomodada. Hay incontables corazones femeninos rotos. La presidenta de su Club de Admiradoras, la diputada panista Kenia López Rabadán, intentó tirarse a las vías del Metro, pero venía con retraso y se salvó.

Revocan visa a Monreal

EL DEPARTAMENTO DE Estado revocó la visa al diputado morenista Ricardo Monreal, sin dar otra explicación excepto que se trata de una decisión "administrativa". El legislador se mostró sorprendido: "Tengo más de 200 familiares en la nómina del gobierno, todos llevan mi apellido; tal vez me confundieron con alguno de malas mañas".

YA SON VARIOS los funcionarios a quienes el gobierno de Estados Unidos ha revocado la visa sin dar mayor información. Los primeros fueron la gobernadora morenista de Baja California, Marina del Pilar Ávila Olmeda y su esposo, Carlos Torres, suceso que desencadenaría su divorcio, pero fueron vistos juntos otra vez en Navidad. Donde hubo amor...hasta sin visa.

Cambios en el gabinete

LA PRESIDENTA SHEINBAUM anunciará algunos ajustes en su gabinete comenzando el nuevo 2026. Víctor González Torres, mejor conocido como *Doctor Simi*, remplazará a Zoé Robledo en el IMSS. Se trata de aprovechar su experiencia en la distribución de medicinas en la República.

GERARDO FERNÁNDEZ NOROÑA irá a la Secretaría de Educación, en lugar de Mario Delgado. Echará a andar el programa Manual de Carreño para el Bienestar. El barzonista

Alfonso Ramírez Cuéllar, aunque ha venido buscando la Secretaría de Gobernación, finalmente se hará cargo de la Conade (Comisión Nacional de Cultura Física y Deporte). Su plan de trabajo se basa en el uso del "descontón".

Slim regalará iPhones

POR DISPOSICIÓN OFICIAL, a partir del 9 de enero, al contratar una línea celular, todos los usuarios de cualquier compañía telefónica estarán obligados a registrarla con su identificación oficial con fotografía y CURP. Si ya tienen una línea, la fecha límite para hacerlo es el 30 de junio de 2026.

CARLOS SLIM DIO a conocer una promoción de Telcel: regalará un Iphone 17 a sus clientes que lleven a cabo el registro a tiempo. Único requisito: que contraten el plan Telcel Libre VIP –es el más caro– por 50 años.

Twitteratti

¡EXCLUSIVA! ALEMANIA NO aceptó como embajador de México a Alejandro Gertz Manero. Ahora será propuesto a las Islas Fiji.
#LaCatrinaNorteada @JramírezGuevas

NOTA: HOY ES 28 de diciembre, Día de los Inocentes.

Facebook, TikTok, Twitter, Instagram: galvanochoa Correo: galvanochoa@gmail.com

PERIÓDICO	PÁGINA	FECHA	SECCIÓN
La Jornada	6	28/12/2025	OPINIÓN

CÁMARA DE DIPUTADOS
LXVI LEGISLATURA
SOBERANÍA Y JUSTICIA SOCIAL



▲ **Omar García Harfuch, secretario de Seguridad y Protección Ciudadana federal, rompe corazones al contraer matrimonio.**
Foto Germán Canseco

CÁMARA DE DIPUTADOS
LXVI LEGISLATURA
SOBERANÍA Y JUSTICIA SOCIAL

SÍNTESIS INFORMATIVA NACIONAL

JUCOPO

JUNTA DE COORDINACIÓN POLÍTICA



RICARDO MONREAL ÁVILA
DIPUTADO FEDERAL



JOSÉ ELÍAS LIXA ABIMERHI
DIPUTADO FEDERAL



CARLOS ALBERTO PUENTE SALAS
DIPUTADO FEDERAL



REGINALDO SANDOVAL FLORES
DIPUTADO FEDERAL



RUBÉN IGNACIO MOREIRA VALDEZ
DIPUTADO FEDERAL



IVONNE ARACELLY ORTEGA PACHECO
DIPUTADA FEDERAL

COORDINACIÓN DE COMUNICACIÓN SOCIAL

PERIÓDICO	PÁGINA	FECHA	SECCIÓN
EXCELSIOR	PP,2	28/12/2025	LEGISLATIVO

CÁMARA DE DIPUTADOS
LXVI LEGISLATURA
SOBERANÍA Y JUSTICIA SOCIAL

MAYO, LÍMITE LEGAL PARA LA APROBACIÓN

Contra reloj, ruta a la reforma electoral

EL CONGRESO DE LA UNIÓN iniciará 2026 con la presión de avalar las leyes que transformarán el sistema democrático, de cara a los comicios de 2027 y 2030

POR HÉCTOR FIGUEROA

Apenas comience 2026, el Poder Legislativo alistará la aprobación de la nueva reforma electoral, con reglas inéditas para la renovación de la Cámara de Diputados en 2027 y la elección presidencial de 2030.

Para que pueda regir en los próximos comicios, la reforma debe aprobarse en la Cámara de Diputados, el Senado y los congresos locales a más tardar en mayo, 90 días antes de que inicie el año electoral 2027, en la primera semana de septiembre próximo.

La actual propuesta presidencial tiene en la mira desaparecer a los senadores y diputados plurinominales, reducir el gasto de los partidos y extinguir a los Organismos Públicos Locales Electorales.

También interesa al gobierno transformar al INE en un nuevo Instituto Nacional de Elecciones y Consultas, encargado de todos los procesos electorales del país, además de reducir el número de consejeros electorales, de 11 a siete, electos por voto popular.

En enero, la Comisión Presidencial para la Reforma Electoral entregará las conclusiones de las consultas y foros realizados para afinar la iniciativa, la cual está previsto que se envíe a la Cámara de Diputados a mediados de enero.

El pasado 19 de diciembre, el diputado Ricardo Monreal señaló que la reforma podría redefinir la integración de las cámaras, entre ellas la posibilidad de mantener 96 senadores, así como reducir a 400 el número de diputaciones.

El primer domingo de junio 2027 habrá elecciones para renovar la Cámara de Diputados, 17 gubernaturas, 31 congresos estatales y ayuntamientos, así como la totalidad de las alcaldías de la Ciudad de México. A esto se podría sumar la consulta de revocación de mandato presidencial.

PRIMERA | PÁGINA 2

LOS CAMBIOS QUE SE PERFILAN

Éstas son algunas propuestas de ajustes al sistema electoral que son bien vistos por el oficialismo:



Desaparecer a los senadores y diputados plurinominales, lo que reduciría el gasto del Congreso.



Bajar el monto de las prerrogativas a los partidos políticos, que se toman del presupuesto del INE.



Extinguir a los Organismos Públicos Locales Electorales; afirman que duplican las tareas del INE.

PERIÓDICO	PÁGINA	FECHA	SECCIÓN
EXCELSIOR	PP,2	28/12/2025	LEGISLATIVO

CÁMARA DE DIPUTADOS
LXVI LEGISLATURA
SOBERANÍA Y JUSTICIA SOCIAL

SE BUSCA LA TRANSFORMACIÓN DEL INE

CONTRA RELOJ, ALLANAN RUTA PARA LA REFORMA ELECTORAL

Para que pueda regir la superelección de 2027, la enmienda constitucional debe quedar aprobada en la Cámara de Diputados, el Senado y los congresos locales a más tardar en mayo próximo

POR HÉCTOR FIGUEROA
hfa@gimm.com.mx

En los primeros meses de 2026 se aprobará en el Congreso de la Unión la reforma constitucional que definirá la superelección de 2027 y la renovación de la Cámara de Diputados, así como la elección de presidente de la República en 2030.

Para que pueda regir los comicios de 2027, la reforma debe quedar aprobada en la Cámara de Diputados, el Senado y los congresos locales a más tardar en mayo próximo, es decir, 90 días antes de que inicie el año electoral 2027, lo cual ocurrirá en la primera semana de septiembre de 2026.

El Artículo 105 de la Constitución, en su Fracción II, prohíbe promulgar nuevas normas electorales 90 días antes de que inicie el año electoral.

"Las leyes electorales federal y locales deberán promulgarse y publicarse por lo menos noventa días antes de que inicie el proceso electoral en que vayan a aplicarse, y durante el mismo no podrá haber modificaciones legales fundamentales", detalla el texto constitucional.

La actual propuesta presidencial tiene en la mira desaparecer a los senadores y diputados plurinominales, reducir el gasto de los partidos y extinguir a los Organismos Públicos Electorales estatales (OPLE).

Entre los cambios señalados por Pablo Gómez, titular de la Comisión Presidencial para la Reforma Electoral, está la transformación del INE en un nuevo Instituto Nacional de Elecciones y Consultas (INEC), encargado de todos los procesos electorales del país y la reducción del número de consejeros electorales, de 11 a 7, electos por voto popular.

La comisión presidencial concluyó a principios de diciembre las consultas para la reforma constitucional y la nueva normativa electoral. Las propuestas de académicos y ciudadanos han sido numerosas. Adicionalmente, la Cámara de Diputados realizará un parlamento abierto sobre la misma en las próximas semanas.

INICIATIVA EN ENERO

En enero próximo, la Comisión Presidencial para la Reforma Electoral entregará sus conclusiones a fin de integrar la iniciativa que enviará posteriormente la presidenta de la República, Claudia Sheinbaum, a la Cámara de Diputados.

Tras 65 foros de consulta en 30 entidades del país y 4 mil 200 propuestas, el presidente de la comisión, Pablo Gómez, comunicó a la presidenta del INE, Guadalupe Taddei, que la iniciativa de reforma electoral será presentada a la Cámara de Diputados a mediados de enero o el 1 de febrero.

El pasado 15 de diciembre, la presidenta Claudia Sheinbaum, confirmó que a mediados de enero enviará la iniciativa de Reforma Electoral a San Lázaro.

"Lo que, desde mi perspectiva, es fundamental en la reforma es (eliminar) las listas de plurinominales, que en realidad las eligen las cúpulas de los partidos, aunque en Morena son por tómbola, pero se eligen sin la participación de la gente.

"Y segundo: la cantidad de recursos que se utilizan para las elecciones, y también valorar si es necesario tantos esquemas organizativos como los OPLE", aseguró.

En las mesas realizadas se discutieron 10 temas: libertades políticas; representación del pueblo; sistema de partidos; financiamiento y fiscalización de gastos de partidos y campañas; efectividad del sufragio y sistema de votación; modelo de comunicación y propaganda política; autoridades electorales administrativas.

Asimismo, justicia electoral; requisitos de elegibilidad e inmunidad de personas funcionarias elegidas por el pueblo y democracia participativa, consultas populares y revocación de mandatos.

Entre las propuestas más recurrentes de los foros está la posibilidad de hacer el voto obligatorio, reducir el número de legisladores, disminuir los subsidios a los partidos políticos y permitir a empresarios financiar a partidos políticos y candidatos independientes.

PERIÓDICO | PÁGINA | FECHA | SECCIÓN
EXCELSIOR | PP,2 | 28/12/2025 | LEGISLATIVO

CÁMARA DE DIPUTADOS
LXVI LEGISLATURA
SOBERANÍA Y JUSTICIA SOCIAL

El pasado 19 de diciembre el diputado Ricardo Monreal, señaló que la reforma electoral podría redefinir la integración de las cámaras, entre ellas la posibilidad de mantener 96 senadores y eliminar la Lista Nacional, así como reducir a 400 el número de diputaciones, con ajustes en las curules de representación proporcional.

INE, EN JAQUE

El primer domingo de junio 2027 habrá elecciones para renovar la Cámara de Diputados, 17 gubernaturas, 31 congresos estatales y ayuntamientos, así como la totalidad de las alcaldías de la Ciudad de México.

Si a ello se suma empatar la Revocación de Mandato presidencial, para esa misma fecha, los distintos recortes al presupuesto del Instituto Nacional Electoral (INE) y una nueva legislación electoral, los restos para el organismo son mayúsculos.

Actualmente, la Cámara de Diputados analiza una iniciativa que propone realizar una superelección en 2027, la cual concentraría la elección federal intermedia, la revocación de mandato presidencial, elecciones locales, judiciales y consultas populares en una sola jornada.

La propuesta, presentada por el diputado Alfonso Ramírez Cuéllar plantea que el domingo 6 de junio de 2027 coincidan las votaciones de diputados federales, gubernaturas, 31 congresos locales, más de mil ayuntamientos y cientos de cargos judiciales. El argumento principal es reducir costos y aumentar la participación ciudadana.

12 DE ENERO, PROPUESTA DEL INE

El pasado 15 de diciembre, la Red Nacional de Consejeras y Consejeros Electorales por una Democracia Incluyente, así como integrantes de la Red Nacional de Ciudadanía y Organizaciones por la Educación Cívica pidieron que no desaparezcan los OPLE, al advertir que el INE no cuenta con los recursos necesarios para organizar todas las elecciones que se llevan a cabo en el país.

"Si los OPLE desaparecieran y las elecciones locales quedaran en manos del INE, éste tendría necesariamente que incrementar sus recursos humanos, materiales y financieros en cada uno de los estados, debido a que como actualmente está diseñado, no puede organizar simultáneamente las 32 elecciones locales y además las federales", dijo Christian Uziel García, consejero del OPLE de Hidalgo.

Otras de las propuestas de ambas organizaciones es destinar presupuesto suficiente tanto para el INE como para los OPLE, así como mantener los legisladores plurinominales e impulsar un nuevo esquema de financiamiento para los partidos.

La presidenta del INE, Guadalupe Taddei, informó que la propuesta de este organismo sigue en construcción ya que se busca un consenso con todos los consejeros, y precisó que será hasta el 12 de enero cuando el instituto entregue a la Comisión Presidencial para la Reforma Electoral.

"Habrá propuestas que caminen por solamente a partir de una propuesta de una consejería. Habrá otras que alcancemos la unanimidad inmediatamente, otras que tengan la mayoría, pero todas deberán de ser presentadas", dijo.

PERIÓDICO	PÁGINA	FECHA	SECCIÓN
EXCELSIOR	PP,2	28/12/2025	LEGISLATIVO

CÁMARA DE DIPUTADOS
LXVI LEGISLATURA
SOBERANÍA Y JUSTICIA SOCIAL



PERIÓDICO	PÁGINA	FECHA	SECCIÓN
VÉRTIGO Político	42	28/12/2025	OPINIÓN

CÁMARA DE DIPUTADOS
LXVI LEGISLATURA
SOBERANÍA Y JUSTICIA SOCIAL

EN CORTO

LEGISLATIVAS

Agenda 2026


MARIO JASSO / CUARTOSCURO.COM

El coordinador de Morena en la Cámara de Diputados y presidente de la Jucopo, **Ricardo Monreal**, adelantó que su bancada ya prepara la agenda de reformas para el próximo periodo de sesiones. Entre los temas destacan cambios a la Ley Federal de Procedimiento Contencioso Administrativo, una reforma al Código Penal Federal para redefinir el abuso sexual, un nuevo marco para la protección de los recursos naturales y la iniciativa de jueces sin rostro. Morena ya perfila la agenda y el debate político rumbo a 2026.

PERIÓDICO	PÁGINA	FECHA	SECCIÓN
VÉRTIGO Político	36	28/12/2025	OPINIÓN

CÁMARA DE DIPUTADOS
LXVI LEGISLATURA
SOBERANÍA Y JUSTICIA SOCIAL

LA REFORMA ELECTORAL



COLISEO
Samuel Rodríguez
@Sgrs62
samuelrodriguezsanchezmexico@gmail.com

El Mundial de Futbol en 2026 será el gran placebo social bajo cuyo amparo se concretará la reforma electoral y se sacarán adelante otra serie de reformas constitucionales.

Mientras la colectividad está atenta a los torneos y eventos paralelos que se desarrollarán en todos los estados, desde el Ejecutivo se conducirá el desempeño del ala electoral de la 4T, comandada por Ricardo Monreal y Adán Augusto López desde sus respectivas cámaras legislativas, para sacar adelante, entre otros temas, la reforma electoral como elemento central. En paralelo, se sumará al proceso electoral la consulta de revocación de mandato.

> "La definición habrá de concretarse en enero".

Adicionalmente, se buscará reducir los recursos económicos que se destinan a partidos políticos y se ajustará a la baja el número de diputados y senadores, al suprimir las posiciones de representación proporcional que tanto disputó en su momento la oposición.

A la par, por supuesto, se terminarán de sacar adelante los pendientes de la elección del Poder Judicial, donde de nueva cuenta se pondrá en operación el esquema de los acordeones.

De paso se definirán las condiciones de la equidad o paridad de género para determinar la forma en que se debe y quién tiene la facultad de definir si toca postular a un hombre o una mujer.

Sin embargo, un elemento que llama la atención es la posibilidad de que se determine como obligatoria la participación de los inscritos en el padrón electoral en las jornadas comiciales, una posibilidad que está latente aunque no ha sido planteada de manera formal, pero que de concretarse evidentemente podría ser negativa para quienes detentan el poder, por la vía del voto de castigo.

Sobre el particular el coordinador de Morena en la Cámara de Diputados, Ricardo Monreal, reconoció que uno de los planteamientos que genera debate es la posibilidad de establecer el voto obligatorio en México.

Y adelantó que esta medida, de aprobarse, buscaría combatir el abstencionismo y fortalecer la participación ciudadana.

Tiempo y forma

Por lo que hace a los puntos más destacados que podrían incluirse en la iniciativa de reforma electoral se encuentran: la revisión de la representación proporcional en ambas cámaras, lo que obviamente se reflejaría en el ámbito estatal; la reducción de gastos asociados a los procesos electorales y al financiamiento de los partidos políticos; el funcionamiento y posible reconfiguración de los Organismos Públicos Locales Electorales (OPLES); y, el papel de los tribunales electorales dentro del sistema democrático.

Sin embargo, al momento lo cierto es que habrá que esperar a que la denominada Comisión Presidencial para la Reforma Electoral formalice la iniciativa y decida a qué cámara se enviará.

La definición debe concretarse en enero para que la iniciativa sea aprobada en el periodo legislativo que iniciará en febrero.

La expectativa en torno de la discusión se centrará en el tiempo y la forma en la que se dará en el Congreso de la Unión, porque es claro que el tránsito por los Congresos estatales puede darse por descontado.

En el fondo, aunque la participación de México en el Mundial de Futbol, organizado por la FIFA, realmente es marginal, pero desde el gobierno federal se mantendrá la versión de que es un evento magno sin precedentes, para manejarlo como un enorme placebo social.



¿Voto obligatorio?

PERIÓDICO	PÁGINA	FECHA	SECCIÓN
VÉRTIGO Político	38	28/12/2025	OPINIÓN

CÁMARA DE DIPUTADOS
LXVI LEGISLATURA
SOBERANÍA Y JUSTICIA SOCIAL

EL DÓLAR, ¿LA APUESTA PARA 2026?



PODER Y DINERO
Víctor Sánchez Baños
poderydinero.mx
vsb@poderydinero.mx
@vsanchezbanos

La ocasión hay que crearla, no esperar a que llegue.
Sir Francis Bacon (1561-1626)

Para 2026 los mexicanos, en especial los sectores políticos y empresariales, tienen la esperanza de que la economía crezca más allá de los buenos augurios de Hacienda. Sin embargo, hay quienes ven el vaso medio vacío. Las reformas legislativas que se encuentran en el horno del oficialismo ponen nerviosos a los capitales extranjeros.

En el último trimestre de 2024 la Inversión Extranjera Directa (IED) cayó a 676 millones de dólares, su peor nivel reciente, con retiros por 46 mil 634 millones de dólares.

Las previsiones que realiza Hacienda para fundamentar los presupuestos de Ingresos y Egresos presentan disparidades. De esos indicadores el más sobresaliente es el precio del dólar estadunidense, que durante sexenios enteros, después de Luis Echeverría, era el indicador de vida o muerte de un gobierno. José López Portillo clamaba que "presidente que devalúa es un presidente devaluado"; y ¡devaluó! Hoy ese estigma prevalece.

Por ello, el mercado de divisas está bajo la supervisión personal de la gobernadora de Banxico, Victoria Rodríguez, para evitar sobresaltos del peso mexicano. Es un tema de "seguridad nacional".

Independientemente de las remesas que se dice son la columna vertebral de la discursiva oficial, existen otros factores que hacen sumar más de 65 mil millones de dólares anuales.

Por eso las reformas judiciales, como la elección popular de jueces y magistrados, generaron una leve volatilidad, pero los mercados reaccionaron positivamente al considerar que en México se vive una "estabilidad política".

Los escenarios optimistas estiman que nuestra moneda se ubique por debajo de los 18 pesos por dólar, quizá en los 17.90, solo si se dan condiciones para impulsar el *nearshoring* (que parece una opción muerta) y el TMEC se negocie en condiciones de igualdad con Estados Unidos y Canadá.

El escenario "base" estima que se ubique en 18.50 siempre y cuando el gobierno mantenga disciplina fiscal que contrarreste reformas legislativas que impidan el desarrollo de los equilibrios de poder. En el escenario pesimista, el precio superaría los 18.50 pesos y podría incluso llegar a los 24 pesos por billete verde si hay algún severo golpe arancelario de la administración Trump a México y si se genera un ambiente hostil para la revisión del TMEC.

Poder

Los líderes de Morena en Diputados, Ricardo Monreal, y el Senado, Adán Augusto López, enfrentarán retos que tendrán efectos electorales para 2027. En 2026 aprobarán la jornada laboral de 48 a 40 horas a la semana (que seguramente se aplicará en 2030) y el aguinaldo doble. Estas acciones, que pegan en las utilidades de las empresas, provocarán impactos en la inversión y en la generación de empleos formales. Pero la reforma electoral que busca aniquilar a la oposición tendrá efectos negativos para el oficialismo. Ah, y se suma la revocación de mandato que será propuesta en año de grandes retos electorales, como 2027. Se alinean astros.



Evitar sobresaltos del peso.

Dinero Rumbo al Mundial de 2026 por fin remodelarán al Aeropuerto Internacional de la Ciudad de México. Aquellos que viajan de cualquier parte del mundo saben que llegaron a la capital mexicana por el penetrante olor a caño desde el aeropuerto. Pero ahora sí le darán dinero al AICM, que dirige el almirante José Padilla Olmos, para obras de remodelación, cambiar drenajes, tecnologías y se taparán baches, cuando menos entre las zonas hoteleras y el estadio de futbol. Hay que limpiar la casa para dar buena percha. Bueno, hasta los baños de gasolinería del AICM cambiarán su rostro.

Responsabilidad y Gobernanza Al mando internacional de Marcos Falperín y en México por Pedro Rivas, Mercado Pago y Pro Mujer, de Carmen Correa, anunciaron la edición 2025 del programa Emprende Pro Mujer, una iniciativa que busca fortalecer la inclusión y digitalización financiera de mujeres emprendedoras en el Estado de México, Jalisco y Nuevo León. V

PERIÓDICO	PÁGINA	FECHA	SECCIÓN
El Sol de México	15	28/12/2025	OPINIÓN

CÁMARA DE DIPUTADOS
LXVI LEGISLATURA
SOBERANÍA Y JUSTICIA SOCIAL



Rubén Moreira

Trueba, Campeche y la economía nacional

Teníamos al menos uno de sus textos. Eran imprescindibles en aquellos tiempos. Faltaban más de veinticinco años para la explosión de derechos que significó la reforma de 2011 y, por lo tanto, cuarenta para la regresión que significó la del Poder Judicial.

Eran los días en los cuales un entusiasta maestro nos recomendaba leer de Juventino V. Castro un pequeño texto con un sugerente título: *Hacia el Amparo Evolucionado*. Por cierto, en 2011, el viejo ministro era diputado y votó la reforma que cambió, por una buena temporada, la forma de hacer justicia en México.

Trueba, al igual que Sierra Méndez, De la Cabada, Héctor Pérez Martínez y Carpizo, nació en San Francisco de Campeche. A Carpizo lo conocí en el año 1983 en el auditorio de mi escuela de Derecho; me impresionó su inteligencia; le precedía la fama de ser el autor de *El presidencialismo mexicano*. En 2009 supe de su inmensa generosidad. En mi modesta biblioteca, los textos de Trueba me recuerdan las clases de amparo con

PERIÓDICO | PÁGINA | FECHA | SECCIÓN
El Sol de México | 15 | 28/12/2025 | OPINIÓN

CÁMARA DE DIPUTADOS
LXVI LEGISLATURA
SOBERANÍA Y JUSTICIA SOCIAL

el sabio José Fuentes y las de Derecho Laboral, que con mucha simpatía nos ofrecía Francisco Almaguer.

Un Volkswagen nos llevó desde Saltillo hasta Cancún, era 1989 y no teníamos la violencia que nos inunda; el riesgo era quedarte tirado por una avería. Paramos en Campeche y acudimos varias veces al Ojo de Pulpo, una cantina ya desaparecida, pero que queda para la historia en *Al calor de Campeche*, novela de Rafael Ramírez Heredia. Allí cerca, la Puerta de Mar recordaba la muralla que algún día existió.

Trueba fue gobernador e intelectual. Escribió sobre temas jurídicos, pero también sobre su tierra. En 1960, en la colección Biblioteca Campechana de la Librería de Manuel Porrúa, se publicó *La Muralla Campechana*. El texto no sólo narra la construcción de la obra defensiva y los incidentes que llevaron a su edificación; además, describe su impacto en la sociedad del entonces activo puerto. Es una reflexión sobre explotados y explotadores, pobres y ricos y lo inevitable que es la historia vista desde la lucha de clases.

Gobernadores de un pasado reciente reconstruyeron buena parte de la muralla y uno de los edificios emblemáticos que se había cargado la falsa modernidad. También hermosearon la ciudad y le generaron un buen prestigio para el turismo.

Parece que nada es para siempre y la llegada del gobierno de Layda Sansores se acompañó de un notorio desdén y falta de interés por el estado. El sexenio se le fue entre venganzas, frivolidades y ausencias. El Tren Maya fracasó y no llevó la bonanza esperada.

La tierra de Trueba y Pérez Martínez ahora tiene una economía que no crece y un Gobierno federal que, para el próximo año y en relación con el 2018, le recortó 15 mil millones de pesos al presupuesto.

Coordinador de los diputados del PRI

CÁMARA DE DIPUTADOS
LXVI LEGISLATURA
SOBERANÍA Y JUSTICIA SOCIAL

SÍNTESIS INFORMATIVA NACIONAL

QUEHACER LEGISLATIVO

COORDINACIÓN DE COMUNICACIÓN SOCIAL

PERIÓDICO	PÁGINA	FECHA	SECCIÓN
La Jornada	6	28/12/2025	LEGISLATIVO

CÁMARA DE DIPUTADOS
LXVI LEGISLATURA
SOBERANÍA Y JUSTICIA SOCIAL

Alista el Senado periodo extra para votar sobre ejercicios navales México–EU

Presidencia solicita aval para que elementos de la Armada acudan a Misisipi y que marinos estadunidenses entren al país

ANDREA BECERRIL

El Senado de la República prepara un periodo extraordinario de sesiones para la segunda semana de enero, a fin de someter a discusión dos solicitudes de la presidenta Claudia Sheimbaum, una para el ingreso a territorio nacional de personal de las fuerzas especiales de la Marina de Estados Unidos, que participarán en ejercicios navales, a realizarse en Campeche, y otra para la salida de tropas de la Armada de México, que irán a Camp Shelby, Misisipi, Estados Unidos, a un entrenamiento similar.

Las solicitudes presidenciales llegaron al Senado cuando ya había cerrado trabajos del pasado periodo ordinario, el 13 de diciembre, y dado que la capacitación y entrenamientos navales comienzan el 18 de enero, es necesario convocar a ese extraordinario antes de esa fecha. Se tiene programado entre los próximos días 13 y 15.

De hecho, el presidente de la Comisión de Marina, Carlos Lomelí Bolaños, convocó ya a una reunión extraordinaria, para el 5 de enero, cuya modalidad será semipresencial, en la que se deben aprobar los dos dictámenes, con miras a que en la sesión de la Comisión Permanente, del día 7 de ese mismo mes, se convoque al periodo extraordinario únicamente en el Senado, ya que es su facultad exclusiva la aprobación de salida de tropas del país, así como el ingreso de elementos militares de otras naciones. La Ejecutiva federal solicita se autorice permitir la salida de tropas de la Armada de México, a fin de que participen en el evento "Aumentar la capacidad de la Unidad de Operaciones Especiales", del 18 de enero al 13 de marzo del próximo año en Camp Shelby, Misisipi.

La presidenta Sheinbaum también solicita el aval del Senado para permitir el ingreso a territorio nacional de personal del Navy SEAL y del séptimo grupo de fuerzas especiales de la marina de Estados Unidos, para participar en el ejercicio naval Mejorar la Capacidad de las Fuerzas de Operaciones Especiales, a realizarse en tres sedes.

En el Cuartel General de la Unidad de Operaciones Especiales, en Donato Guerra, estado de México; en el Centro de Capacitación Especializado de Infantería de Marina y en el Mando Naval de Ciudad del Carmen, ambos en Campeche.

Capacitación binacional

El pasado periodo de sesiones, el Senado autorizó cinco salidas e ingresos de tropas. Entre ellos el de una delegación del Destacamento Operacional Alpha, de fuerzas especiales del ejército de Estados Unidos, para una capacitación similar a la de los marinos que arribarán en enero al país, realizada en el centro de Donato Guerra y en la Heroica Escuela Naval Militar de Veracruz.

PERIÓDICO	PÁGINA	FECHA	SECCIÓN
La Jornada	8	28/12/2025	LEGISLATIVO

CÁMARA DE DIPUTADOS
LXVI LEGISLATURA
SOBERANÍA Y JUSTICIA SOCIAL

Gravamen de 8 por ciento a videojuegos, legítimo y necesario, insiste Padierna

Tras la intención de retirarlo, esperamos la iniciativa presidencial para modificar la Ley de Ingresos, señala

ANDREA BECERRIL

La intención original para establecer un impuesto de 8 por ciento a los videojuegos violentos "es legítima y necesaria" ya que se buscó promover una cultura de paz, sin embargo, la iniciativa generó diversas dudas desde un principio y por ello la decisión de la presidenta Claudia Sheinbaum de retirar ese gravamen, comentó la vicecoordinadora de Morena en la Cámara de Diputados, Dolores Padierna.

En entrevista, expuso que en el Congreso estarán a la espera de que la Presidenta de la República presente una propuesta formal, ya que tiene la facultad exclusiva de iniciativas en materia de impuestos, gravámenes y tarifas, aunque ello puede esperar incluso hasta el periodo ordinario que inicia el primero de febrero próximo.

"Está calculado un ingreso realmente insignificante por concepto de ese gravamen a los videojuegos violentos. No es una recaudación relevante", dijo e insistió en que se incluyó ese Impuesto Especial sobre Productos y Servicios (IEPS) a los videojuegos, dentro de la Ley de Ingresos como una tarea preventiva, no con miras a lograr una mayor tributación fiscal.

Hizo notar que durante el debate sobre su inclusión en la Ley de Ingresos de 2026, se valoró desde la dificultad para medir y calcular el impuesto, hasta el hecho de que quienes principalmente consumen estos videojuegos son niñas, niños, adolescentes y jóvenes. "Cargarles un gravamen abría un debate complejo y sensible".

▲ **La vicecoordinadora de Morena en San Lázaro expresó que el impuesto a videojuegos violentos es preventivo, no para lograr una mayor tributación fiscal.** Foto Marco Peláez

Se pretendió abonar a una cultura de la paz entre los menores, expresó, ya que "es cierto que muchas plataformas digitales normalizan la violencia, la confrontación y la matanza. El reto de fondo es avanzar hacia acuerdos con las plataformas para promover contenidos que fortalezcan lo mejor del ser humano, la cooperación, la creatividad y el respeto".

Tener también en cuenta, agregó, que la cultura de paz " ya se impulsa desde las escuelas, las familias y la comunidad, donde se forman valores, conciencia y convivencia pacífica. Ahí es donde debe concentrarse el esfuerzo principal".

La diputada Padierna recalcó que en ese contexto, la cancelación de ese impuesto a los videojuegos violetos, "abre una reflexión más profunda: hay mucho por hacer para construir la paz y debe hacerse con inteligencia, corresponsabilidad social y políticas públicas integrales".

La iniciativa presidencial será para modificar la Ley de Ingresos promulgada el pasado 7 de noviembre, que entra en vigor el primero de enero de 2026.

PERIÓDICO	PÁGINA	FECHA	SECCIÓN
REFORMA	20	28/12/2025	LEGISLATIVO

CÁMARA DE DIPUTADOS
LXVI LEGISLATURA
SOBERANÍA Y JUSTICIA SOCIAL



Imparte Cuau clases a niños

Por su ejemplar carrera, Cuauhtémoc Blanco impartirá clases de civismo en primarias de todo el País. En su cátedra, el morenista abordará temas como "Trato digno a mujeres", "Sesiones simultáneas de Zoom y Pádel" y "Cómo librar auditorías sin despeinarte".

PERIÓDICO	PÁGINA	FECHA	SECCIÓN
REFORMA	PP	28/12/2025	LEGISLATIVO

CÁMARA DE DIPUTADOS
LXVI LEGISLATURA
SOBERANÍA Y JUSTICIA SOCIAL

Exigen a Sheinbaum la renuncia de Marx

MARTHA MARTÍNEZ

Diputados de Oposición consideraron que la Presidenta Claudia Sheinbaum debe pedirle la renuncia a Marx Arriaga, quien, afirmaron, no ha entendido que hay un nuevo liderazgo conduciendo al País y que su papel como funcionario no es ser promotor de una corriente política.

El vocero del PAN, Federico Döring, dijo que la renuncia de Arriaga sería una señal positiva, pero de no ser solicitada por la Mandataria, quedará claro que el funcionario es una imposición de la pasada Administración.

"Pareciera que sólo trabaja para el pasado y que no hay un nuevo liderazgo que conduce los destinos de este País", indicó el panista.

REFORMA publicó ayer que el director de Materiales Educativos convocó el jueves a una rebelión contra la SEP que encabeza Mario Delgado porque, acusó, "pretende privatizar la educación". Llamó también a crear comités de defensa de los "valores del obradorismo y la 4T".

La emecista Iraís Reyes advirtió que es peligroso tener a funcionarios como Arriaga en carteras como educación pública, porque comprometen la enseñanza de pensamiento crítico.

"¿Cómo va a andar queriendo inculcar ideologías de una facción política referente al obradorismo en lugar de defender una educación plural, libre?", dijo.

En tanto, Mario Delgado aseguró que se continúa con el modelo que inició AMLO, pues se mantiene el carácter público, gratuito, laico e inclusivo de la educación.

PERIÓDICO	PÁGINA	FECHA	SECCIÓN
EL UNIVERSAL	5	28/12/2025	LEGISLATIVO

CÁMARA DE DIPUTADOS
LXVI LEGISLATURA
SOBERANÍA Y JUSTICIA SOCIAL

Defiende SEP carácter gratuito de la educación

El titular Mario Delgado afirma que **la Nueva Escuela es una política de Estado**; Marx Arriaga acusa intentos privatizadores en la dependencia

ALELHÍ SALGADO
—nacion@eluniversal.com.mx

La Secretaría de Educación Pública (SEP) defendió los resultados de la Nueva Escuela Mexicana y el carácter público y gratuito de la educación en el país.

Lo anterior, tras las declaraciones del director general de Materiales Educativos, Marx Arriaga, quien cuestionó el rumbo de la política educativa encabezada por Mario Delgado, y acusó intentos privatizadores de la educación.

El titular de la SEP, Mario Delgado, afirmó en un comunicado que la Nueva Escuela es una política de Estado que fortalece la educación pública con rectoría estatal, participación del magisterio y resultados medibles.

Destacó la distribución de más de 160 millones de libros de texto gratuitos en el ciclo escolar 2025-2026, una inversión superior a 144 mil millones de pesos en becas y mejora de escuelas, así como el fortalecimiento de los Consejos Técnicos Escolares como espacios de diálogo docente.

Sostuvo que el modelo educativo vigente garantiza una educación pública, gratuita, laica e inclusiva, con enfoque humanista y científico, y subrayó que la rectoría del sistema educativo nacional permanece en manos del Estado.

Como parte de la respuesta institucional, la SEP informó que los programas prioritarios del gobierno de México han fortalecido la permanencia escolar y la equidad educativa mediante apoyos directos, con una inversión superior a 144 mil millones de pesos en 2025 destinados a becas y acciones de mejora educativa, en beneficio de más de 13 millones de estudiantes en todos los niveles.

El pasado 25 de diciembre, en redes sociales, Marx Arriaga convocó a la creación de una nueva organización educativa con estructura propia, al margen de la SEP, al acusar que la actual conducción del sistema educativo mantiene y profundiza procesos de privatización en la educación pública.

En un documento difundido en su cuenta de X, Arriaga Navarro planteó la conformación de comités para la defensa de la Nueva Escuela Mexicana y de los libros de texto gratuitos, concebidos como espacios permanentes de organización, formación y acción colectiva.

Oposición exige se termine pugna

Tras las declaraciones de Marx Arriaga y la respuesta de Delgado Carrillo, el presidente nacional del PRI, Alejandro Moreno Cárdenas, acusó que la SEP "no es un juguete político", al asegurar que debe estar al servicio del pueblo y no de una ideología, asimismo, pidió poner orden en la SEP.

En redes sociales, *Alito* Moreno afirmó que las declaraciones de Marx Arriaga exhiben confrontaciones internas dentro del propio gobierno federal. También advirtió que este tipo de expresiones afectan a la educación pública y al proceso formativo de niñas y niños.

En el mismo sentido, el diputado federal del PAN, Héctor Saúl Téllez Hernández, aseguró que al interior de la SEP se vive una confrontación y demandó detener lo que calificó como un intento de ideologizar la educación, así como la destitución del funcionario.

A su vez, la senadora Carolina Viggiano, secretaria general del PRI, acusó a Marx Arriaga de pretender ideologizar la educación laica y de copiar comités de defensa como los que operan en Cuba y Venezuela.

"Creo que este señor Marx [Arriaga] lo que está queriendo hacer con los niños es criminal", expuso la priista.

"A mí me parece que el señor Marx Arriaga está obsesionado con la ideología. ¿Cómo pretende decir que va a armar un comité de defensa para defender al obradorismo, para evitar la privatización de la educación?", recalcó. ●

PERIÓDICO	PÁGINA	FECHA	SECCIÓN
infobae		28/12/2025	LEGISLATIVO

CÁMARA DE DIPUTADOS
LXVI LEGISLATURA
SOBERANÍA Y JUSTICIA SOCIAL

Proponen garantizar salario mínimo mensual a más de 40 mil médicos en formación en México, esta es la propuesta en la Cámara de Diputados

El PAN busca establecer un pago que no sea inferior al salario mínimo mensual vigente

Por **Jaqueline Viedma**

27 Dic, 2025 05:14 p.m. MX



PAN busca garantizar pago del salario mínimo mensual a médicos en formación en México. (Imagen Ilustrativa Infobae)

Alrededor de **40 mil médicos residentes** en ***México*** enfrentan cada año condiciones de precariedad laboral y económica mientras se especializan en hospitales públicos. **Una nueva propuesta legislativa en San Lázaro** busca transformar esta realidad al garantizar un apoyo económico mensual durante el periodo de formación, una medida que podría impactar de manera significativa en la **vida *profesional*** y **personal** de quienes se preparan para atender la salud de la población.

Reforma para asegurar un pago mínimo a médicos en formación

La diputada **Liliana Ortiz Pérez**, representante del **Partido Acción Nacional (PAN)** en la **Cámara de Diputados**, presentó una iniciativa para modificar el artículo 95 de la **Ley General de Salud**.

De acuerdo con la propuesta, todo médico que se encuentre en **internado de pregrado o en residencia de especialización** deberá recibir un pago mensual a cargo del establecimiento de salud donde realice su formación. La diputada especificó que **"dicho pago no podrá ser inferior al salario mínimo mensual vigente"** y además deberá ser regular, suficiente y proporcional tanto al tiempo de residencia como a la carga horaria del programa formativo.

Proponen garantizar salario mínimo mensual a más de 40 mil médicos en formación en México, esta es la propuesta en la Cámara de Diputados - Infobae

PERIÓDICO	PÁGINA	FECHA	SECCIÓN
infobae		28/12/2025	LEGISLATIVO

CÁMARA DE DIPUTADOS
LXVI LEGISLATURA
SOBERANÍA Y JUSTICIA SOCIAL

PAN pide a la UIF revisar ingresos de los hijos de AMLO por compras de lujo de José Ramón López Beltrán en Estados Unidos

Los panistas Federico Döring y Héctor Téllez cuestionaron fuertemente cómo funciona la transparencia patrimonial y el discurso de "austeridad republicana" para los hijos del expresidente.

Por **Diego Mendoza López**

27 Dic, 2025 10:58 a.m. EST



Este viernes 26 de diciembre, diputados del Partido Acción Nacional (PAN) solicitaron a la Unidad de Inteligencia Financiera (UIF) investigar el origen de los ingresos de la familia del expresidente Andrés Manuel López Obrador, luego de la difusión de imágenes en las que José Ramón López Beltrán, su hijo mayor, fue captado realizando compras en tiendas de lujo en Houston, Texas.

La petición se formalizará mediante un Punto de Acuerdo en la Cámara de Diputados por parte del diputado federal Héctor Saúl Téllez Hernández, quien argumentó que el caso amerita una revisión financiera debido al interés público y al vínculo directo de los involucrados con el poder presidencial.

Solicitud formal a la UIF por presunto desbalance patrimonial

Téllez Hernández explicó que la solicitud no constituye una acusación, sino un llamado a la transparencia patrimonial. Esto luego de que circulara un video en redes sociales donde se observa al hijo mayor de AMLO saliendo de la tienda *Loro Piana*, una marca de lujo internacional, portando además una bolsa de *Hermès*: "El origen de esos recursos debe ser claro. La UIF tiene facultades para revisar movimientos financieros cuando existen cuestionamientos públicos documentados", precisó.

PAN pide a la UIF revisar ingresos de los hijos de AMLO por compras de lujo de José Ramón López Beltrán en EEUU - Infobae

PERIÓDICO	PÁGINA	FECHA	SECCIÓN
infobae		28/12/2025	LEGISLATIVO

CÁMARA DE DIPUTADOS
LXVI LEGISLATURA
SOBERANÍA Y JUSTICIA SOCIAL

El año más controvertido de Adán Augusto López: entre el nexo con Bermúdez Requena y dudas sobre su patrimonio

La Auditoría Superior de la Federación señala irregularidades por más de 700 millones de pesos durante su gestión como gobernador de Tabasco

Por **Alexa Cirel**

27 Dic, 2025 04:18 p.m. MX



Adán Augusto López Hernández aseguró que la adquisición se realizó con recursos personales y negó el uso de fondos públicos. (CUARTOSCURO)

Desde que dejó la **Secretaría de Gobernación en 2023** para buscar la candidatura presidencial de *Morena*, el senador **Adán Augusto López Hernández** ha enfrentado crecientes señalamientos durante **2025.**

Las controversias incluyen posibles **irregularidades patrimoniales,** cuestionamientos sobre su entorno político y administrativo, vínculos con exfuncionarios procesados y tensiones internas en su partido.

2025: un año de controversias y exigencias de transparencia

En 2025, investigaciones periodísticas señalaron posibles discrepancias entre los ingresos de Adán Augusto López reportados al **SAT** y su declaración patrimonial ante el Senado, incluyendo la omisión de unos **79 millones de pesos.**

Además, legisladores de oposición recordaron observaciones de la **ASF** sobre irregularidades por más de **700 millones de pesos** durante su gestión como **gobernador de Tabasco**, lo que derivó en denuncias y solicitudes de juicio político aún sin resolución.

PERIÓDICO	PÁGINA	FECHA	SECCIÓN
La Jornada	5	28/12/2025	LEGISLATIVO

CÁMARA DE DIPUTADOS
LXVI LEGISLATURA
SOBERANÍA Y JUSTICIA SOCIAL

Fijan plazo a gobernadores para presentar a Congresos iniciativas contra extorsión

GUSTAVO CASTILLO

A más tardar el último día de enero los gobernadores deben "presentar ante sus Congresos locales las iniciativas de reforma legislativa correspondientes para la armonización de sus marcos jurídicos" en contra de la extorsión, señalan la Secretaría de Seguridad y Protección Ciudadana (SSPC) y el Secretariado Ejecutivo del Sistema Nacional de Seguridad Pública (Sesnsp), al dar a publicar los acuerdos asumidos por autoridades federales y estatales en el Consejo de Seguridad Pública.

En tanto que la Fiscalía General de la República (FGR), deberá "emitir un manual de operación de las fiscalías o unidades especializadas para la recepción de denuncias, investigación y persecución del delito de extorsión, a más tardar el último día hábil de febrero" de 2026.

Asimismo, destaca la publicación realizada en el *Diario Oficial de la Federación* lo estipulado en el acuerdo 07/LII/2025, que establece los Lineamientos de la Base Nacional de Carpetas de Investigación de Personas Desaparecidas y No Localizadas "como una de las bases de datos del Sistema Nacional de Información, a fin de asegurar que ésta cuente con la estructura técnica y tecnológica necesaria para su adecuado funcionamiento".

En el acuerdo se específica que el Sesnsp deberá "emitir los lineamientos para el funcionamiento, operación y conservación de dicha Base Nacional en un plazo máximo de 60 días naturales" a partir de este domingo.

De igual manera se estable que a más tardar el último día hábil del mes de agosto, el Sesnsp deberá "elaborar y emitir, en coordinación con la Secretaría de las Mujeres" una actualización del Modelo Nacional de Centros de Justicia para las Mujeres.

Otro de los acuerdos relevantes es el referente a los mecanismos de certificación policial establecidos para eleborar la metodología de la Certificación Básica Policial, a más tardar al último día hábil de junio de 2026, "a fin de garantizar una transición ordenada del Certificado Único Policial a una Certificación Básica Policial alineada con la Política Nacional de Acreditación y Certificación de las Instituciones de Seguridad Pública y sus integrantes, así como de asegurar que las acciones de certificación contribuyan directamente al desarrollo y profesionalización policial".

PERIÓDICO	PÁGINA	FECHA	SECCIÓN
EL HERALDO DE MÉXICO	PP,4	28/12/2025	LEGISLATIVO

CÁMARA DE DIPUTADOS
LXVI LEGISLATURA
SOBERANÍA Y JUSTICIA SOCIAL

#GOBIERNOFEDERAL

INSTRUYEN A ARMONIZAR LEYES VS EXTORSIÓN

SE PUBLICÓ EN EL DOF ORDEN PARA QUE LOS ESTADOS HAGAN LAS REFORMAS NECESARIAS. LA FGR DEBE ESTANDARIZAR PROCESOS CON FISCALÍAS LOCALES

POR MISAEL ZAVALA /P4

RUTA LEGISLATIVA

1. El Congreso reformó el artículo 73 de la Constitución en materia de extorsión.
2. La reforma facultó al Congreso de la Unión para expedir una ley que unifique criterios.
3. El objetivo es evitar vacíos legales y proteger a la sociedad contra el delito de extorsión.
4. Las reformas establecieron la coordinación de los tres niveles de gobierno.

PERIÓDICO	PÁGINA	FECHA	SECCIÓN
EL HERALDO DE MÉXICO	PP,4	28/12/2025	LEGISLATIVO

CÁMARA DE DIPUTADOS
LXVI LEGISLATURA
SOBERANÍA Y JUSTICIA SOCIAL

#ESTRATEGIANACIONAL

DEFINEN TAREAS VS. EXTORSIÓN

CONSEJO NACIONAL DE SEGURIDAD INSTRUYE A ESTADOS A TENER NUEVAS NORMAS. FGR EMITIRÁ MANUAL DE OPERACIONES

POR MISAEL ZAVALA

El Consejo Nacional de Seguridad Publica instruyó a los gobernadores de todos los estados para que en 2026 presenten ante sus Congresos locales las reformas para combatir, sancionar, investigar y prevenir la extorsión, a fin de armonizar las normas en un solo marco jurídico nacional.

Luego de que el Congreso de la Unión aprobó este año una reforma presidencial para combatir el delito de extorsión, el gobierno federal publicó en el Diario Oficial de la Federación (DOF) un acuerdo para el fortalecimiento de la estrategia nacional contra la extorsión, con lo cual se pide a los gobiernos de los estados que también lleven a cabo acciones contra este delito que va en aumento.

"A las personas titulares de los poderes ejecutivos de las entidades federativas, a presentar ante sus Congresos locales las iniciativas de reforma legislativa correspondientes para la armonización de sus marcos jurídicos, e informarlo al Secretariado Ejecutivo, a más tardar el último día hábil de enero de 2026", indica.

También se instruyó a la Fiscalía General de la República (FGR) a emitir un manual de operación de las fiscalías o unidades especializadas para la recepción de denuncias, investigación y persecución del delito de extorsión.

Este manual debe ser presentado a más tardar el último día hábil de febrero de 2026.

Entre otros puntos que aprobó el Consejo Nacional están los lineamientos para el funcionamiento, operación y conservación del Registro Nacional de Incidencia Delictiva, los cuales serán aplicables para las fiscalías, quienes deberán iniciar su aplicación a partir de enero de 2026.

En su sesión del pasado 11 de diciembre, el Consejo Nacional de Seguridad Pública también acordó criterios de distribución del Fondo de Aportaciones para la Seguridad Pública de los Estados y del Distrito Federal (FASP) para el ejercicio fiscal 2026 en materia de extorsión.

Eso con la finalidad de dotar de recursos económicos para el combate a la extorsión.

Estos recursos se distribuirán a los estados conforme a

57%

AUMENTARON LAS EXTORSIONES EN SEIS AÑOS.

850

INDAGATORIAS POR EL DELITO EN ESTE AÑO.

PERIÓDICO | PÁGINA | FECHA | SECCIÓN
EL HERALDO DE MÉXICO | PP,4 | 28/12/2025 | LEGISLATIVO

CÁMARA DE DIPUTADOS
LXVI LEGISLATURA
SOBERANÍA Y JUSTICIA SOCIAL

ACUERDO DEL CONSEJO NACIONAL DE SEGURIDAD

El Consejo Nacional de Seguridad Pública instruye a la FGR a emitir un manual de operación de las fiscalías".

criterios como carga delictiva, cumplimiento y desempeño institucional, estado de fuerza, aprobación en control de confianza, disponibilidad de cámaras de videovigilancia, lectores de placas vehiculares, resultados institucionales, entre otros.

Para esos casos se realizará una distribución porcentual conforme a cada uno de los criterios, por ejemplo, los recursos del FASP, se asignarán en 18 por ciento para el criterio de incidencia delictiva, así como 24 por ciento para el desempeño institucional.

Asimismo, el Consejo Nacional también aprobó criterios de distribución, fórmulas y variables para la asignación de los recursos del Fondo para el Fortalecimiento de las Instituciones de Seguridad Pública (FOFISP) para el ejercicio fiscal 2026 y los Lineamientos de operación para el otorgamiento y ejercicio del Fondo para el Fortalecimiento de las Instituciones de Seguridad Pública (FOFISP) del próximo año.

PERIÓDICO	PÁGINA	FECHA	SECCIÓN
REFORMA	10	28/12/2025	LEGISLATIVO

CÁMARA DE DIPUTADOS
LXVI LEGISLATURA
SOBERANÍA Y JUSTICIA SOCIAL

GIOVANNI LEPRI Representante saliente de ACNUR

'Muestra México potencial de asilo'

VICTOR OSORIO

Al término de un mandato marcado por las secuelas de la pandemia de Covid-19, un flujo migratorio sin precedentes, el endurecimiento del control fronterizo por parte de Estados Unidos y una reducción drástica del financiamiento disponible, Giovanni Lepri, destaca como, en un escenario tan complejo, México ha mostrado su potencial en materia de asilo con la posibilidad de convertirse en un ejemplo a nivel regional y global.

Entrevistado en su último día como representante en el país de la Agencia de las Naciones Unidas para los Refugiados (ACNUR) remarca que, contrario a lo que muchos suponen, el número de solicitantes de asilo en México no tiene visos de disminuir y advierte sobre diversos que persisten en la gestión de la protección y el apoyo a esas personas.

Si bien miles de personas han encontrado una segunda oportunidad en el país, indica, no hay todavía garantías de estabilidad en las políticas de atención a los refugiados.

¿Cuales son los aprendizajes institucionales y personales de estos últimos 4 años al frente de la oficina de ACNUR en México?

Han sido años muy intensos. Los aprendizajes son muchos y las reflexiones a final de mandato son muchas.

La que más resalta es que he visto en México el potencial de brindar una protección eficaz a las personas refugiadas. Lo he visto desde el principio de mi estancia y sentí esa urgencia de aprovechar mi tiempo aquí para ver cuánto podía contribuir a que esto fuera una realidad.

Decenas de miles de personas han encontrado aquí una segunda oportunidad, y no solamente para sobrevivir, sino también para crecer y realmente avanzar en su proyecto de vida.

Al final eso es el objetivo de ACNUR: favorecer condiciones donde las personas gocen de protección, jurídica y en términos de acceso a derechos y acceso a servicios. Y eso lo vi, lo viví, lo sentí, independientemente de todas las complejidades que han habido.

Es importante que México no sea un caso aislado. Lastimosamente, la turbulencia de estos últimos tiempos no necesariamente nos hace tener mucha seguridad en este sentido.

A nivel nacional hay desafíos. Todavía no hay una garantía de estabilidad de largo plazo de las políticas. No tanto el marco legislativo, que está bastante desarrollado, sino sobre todo presupuestos, y enmarcar las políticas de inclusión, de aceptación de las personas extranjeras, en los planes

de desarrollo que rigen el trabajo de las instituciones competentes.

No puede ser algo episódico, algo que cambia el titular o cambia de orientación política y entonces todo cambia otra vez.

Algo positivo es que el Gobierno de México aprobó un incremento de presupuesto para la Comisión de Ayuda para Refugiados (Coma), la primera vez desde que estoy en México. ¿Es suficiente? No, no es suficiente, pero es significativo que haya habido un aumento.

Una cosa que me preocupa es que desde ya dos años los solicitantes de asilo no tienen acceso a un documento que les permita una estadía regular en México, las visas humanitarias o tarjetas de visitantes por razones humanitarias. Me preocupa porque implica que las personas, durante su proceso de asilo, no pueden gozar de muchos derechos.

Hemos estado trabajando con el Instituto Nacional de Migración, con la Secretaría de Gobernación, con la Cancillería para ver cómo reactivar el acceso a estos documentos.

¿Qué haría falta para fortalecer a la Comar?

Hay tres elementos que tienen que jugar de manera coordinada. El primero una situación presupuestal suficiente para una Comar que no tiene nada que ver con la de hace 10 años, que recibía 1,000, 2,000 solicitudes de asilo por año y ha recibido 600,000 en los últimos 5 años, y requiere ahora de una plantilla, de oficinas, de capacidad que le permita responder al desafío de números muy altos, de muchas nacionalidades.

La Comar este año va a recibir más o menos la misma cantidad de solicitudes del año pasado, cuando en el mundo se dice, o por lo menos en esta región, que la movilidad humana prácticamente ya ha parado. Y no es cierto, los refugiados siguen buscando protección, hay personas que siguen llegando a México buscando protección en número muy importante. México va a estar de nuevo entre los primeros 10 países del mundo con más solicitudes de asilo.

El segundo es la parte más cualitativa de los procedimientos de la Comar, cómo hace las entrevistas, los tiempos.

Y el tercero es que no es la Comar aislada, no es el Instituto de Migración aislado, no es la ACNUR aislada, no es la sociedad civil con los albergues aislados, sino un sistema que funciona de manera coordinada, que se comunica, que tiene también toda la parte informática.

Es una política pública de asilo a nivel federal y a nivel estatal, donde cada actor sepa lo que tiene que hacer.

¿Qué esperar en materia de flujos de solicitantes de asilo en México?

Es muy difícil hacer previsiones, porque hay muchas variables que pueden cambiar rápidamente.

Lo que sí hemos visto es que hay algunas nacionalidades que están, en términos numéricos, prevaleciendo, como la cubana y la venezolana. La haitiana sigue siendo otra nacionalidad de incidencia importante y la hondureña sigue también estando entre las primeras. Y hay también otras nacionalidades que han empezado a despuntar, como la ecuatoriana.

PERIÓDICO	PÁGINA	FECHA	SECCIÓN
REFORMA	10	28/12/2025	LEGISLATIVO

CÁMARA DE DIPUTADOS
LXVI LEGISLATURA
SOBERANÍA Y JUSTICIA SOCIAL

Hay situaciones complejas, como la de Venezuela, de las que estamos muy atentos. Colombia también es otro país donde tenemos que mantener un ojo muy atento. Cuando miramos a la región, siguen habiendo áreas de preocupación y países que han demostrado un cierto nivel de apertura o de recepción que pueden estar cambiando su óptica o su posición.

Las declaraciones del presidente electo de Chile son bastante duras. ¿Cuánto contagio pueden tener este tipo de discurso? No sabemos.

Creo que México tiene que fortalecer las alianzas con quienes mantienen un espíritu más de protección y más de reconocer que los refugiados son seres humanos que necesitan un apoyo para reconstruir sus vidas. Y creo que México en este sentido ha sido coherente en estos años.

¿Qué haría falta para consolidar el modelo de integración local en México que ha impulsado ACNUR en los últimos años?

Se requiere un involucramiento más sustantivo y más determinado del Estado.

Ahora estamos justo discutiendo en estos días con la Comar cómo poder asegurar que no solamente este focalizado su trabajo en la parte de reconocimiento de la condición de refugiado, sino también en la parte de integración.

Hay esta estrategia que hemos desarrollado junto con varias instituciones de los centros multiservicios donde las personas puedan recibir realmente atención integral y que les permita realmente tener un mapeo de sus opciones, de sus posibilidades, y que haya una muy buena coordinación y una muy buena vinculación con las autoridades estatales. Al final ¿quién termina teniendo la responsabilidad final? Es la autoridad territorial, que son las gobernadores y los alcaldes.

Hacen falta también algunos ajustes. Hay el ajuste a la ley del trabajo sobre el límite de 10 por ciento de extranjeros, el acceso a cuentas bancarias.

Uno de los grandes elementos en México ha sido que las empresas necesitan trabajadores, calificados o no calificados. A mí no me había pasado llegar a un país donde hay más oferta de trabajo que trabajadores listos para trabajar.

¿Quién lo sustituirá y cuál será su próxima encomienda

La persona que viene ha sido nombrada por el Alto Comisionado (de ACNUR) y tiene que pasar por el beneplácito del Gobierno de México.

Es una persona de nacionalidad italiana. Crecimos juntos en el ACNUR, empezamos el mismo día, el mismo mes, el mismo año los dos como funcionarios prestados por el gobierno italiano a Naciones Unidas.

Es una persona que tiene mucha experiencia y que va a tener mucha sensibilidad frente a la realidad de México.

Yo salgo mañana para Colombia y tomo posición como representante de ACNUR en Colombia el 5 de enero. Voy a empezar una nueva aventura en un país que de alguna manera tiene varias similitudes. Espero que las enseñanzas de estos años las pueda llevar a Colombia.

México me ha dado muchísimo y me un sentimiento de mucho agradecimiento.

Cierro los ojos saliendo de México y pienso a las

familias refugiadas que encontré aquí y que gracias al apoyo que le hemos dado como sistema han reconstruido su vida, están en su casa, con los hijos escolarizados y los papás trabajando, tienen una sonrisa empezando su futuro.

APORTE

Algunos indicadores del trabajo realizado por Agencia de las Naciones Unidas para los Refugiados (ACNUR) en México:

600
millones de pesos aportados a la Comisión Mexicana de Ayuda a Refugiados (Comar) entre 2018 y 2025.

133
acuerdos de asociación con organizaciones civiles entre 2022 y 2025, con una inversión global de 1,114 millones de pesos.

170
intervenciones en espacios humanitarios y albergues apoyadas entre 2016 y 2024, con una inversión total de 275 millones de pesos.

700
millones de pesos otorgados en apoyos directos a 150,000 personas refugiadas y solicitantes de asilo entre 2021 y 2024

55,000
personas refugiadas incorporadas al Programa de Integración Local


ENTREVISTA
ACNUR
Agencia de la ONU para

PERIÓDICO | PÁGINA | FECHA | SECCIÓN
EL PAÍS | | 28/12/2025 | LEGISLATIVO

CÁMARA DE DIPUTADOS
LXVI LEGISLATURA
SOBERANÍA Y JUSTICIA SOCIAL

Los mil y un obstáculos de la reforma electoral de Sheinbaum que ha sido secuestrada por los aliados de Morena

Los caminos para que la enmienda llegue a ver la luz se han estrechado y se perfila una propuesta rebajada que no toque los intereses de los partidos satélite





ELIA CASTILLO JIMÉNEZ
México - 27 DIC 2025 - 22:30 CST

La prometida reforma electoral de la presidenta mexicana, Claudia Sheinbaum, se ha encarrilado al precipicio. Los mil y un obstáculos de la enmienda constitucional bajo las premisas que la mandataria ha planteado y ha prometido entregar en enero, apuntan irremediablemente al PVEM y el PT, los partidos aliados de Morena que tienen secuestrada la propuesta mucho antes de que llegue a ver la luz, han confirmado fuentes cercanas a la presidencia. La reducción del financiamiento público a los partidos, a través de las llamadas prerrogativas, y la desaparición de los legisladores de representación proporcional, conocidos como plurinominales, son los ingredientes más atractivos que ha delineado la mandataria de su propuesta, que únicamente ha sido enunciada en el discurso y sigue sin materializarse en el papel. Esos elementos también son el punto de quiebre con sus partidos aliados que han puesto como moneda de cambio el contenido de la reforma en la negociación de la coalición electoral de cara a los comicios intermedios de 2027 que iniciará en enero. “No podemos dejar una reforma secuestrada o limitada a los grupos parlamentarios que forman la coalición Morena, PT, PVEM”, ha

sostenido el vicecoordinador de Morena en la Cámara de Diputados y cercano a la presidenta, Alfonso Ramírez Cuellar.

La situación ha lanzado contra las cuerdas a la mandataria y al partido gobernante, Morena, que analiza la ruta para cumplir con la palabra presidencial sin ocasionar ninguna fisura con sus aliados, cuyos votos son decisivos en la aprobación o no de las enmiendas constitucionales. Los escenarios se han estrechado. El primero y más viable, dicen morenistas y aliados, apunta a patear el bote para que esa propuesta no llegue siquiera a materializarse; la segunda, asumir el costo y entregar una iniciativa descafeinada sin reducción presupuestal y sin desaparición de plurinominales, o en su caso, con una alternativa simbólica que no alcance a tocar los intereses de los partidos; y la tercera, elevar el debate para empujar desde la ciudadanía la enmienda a tal grado que los socios del oficialismo sean incapaces de negar su voto. Un escenario casi imposible de ver en el corto plazo.

Con este contexto por delante, Morena busca cambiar el foco, quitar los reflectores de la reducción del presupuesto y la desaparición de los pluris, la dupla en la que tanto ha insistido la presidenta mexicana. Todo encaminado a construir una reforma integral que ponga el acento en otros temas de calado, pero menos polémicos. “Sería un gran desperdicio circunscribir el debate en torno a si plurinominales sí o no. La situación del país nos reclama una profunda reforma del Estado mexicano”, ha sostenido Ramírez Cuellar.

Las piezas del rompecabezas llamado reforma electoral están sobre la mesa; los primeros borradores se han comenzado a dibujar, encaminados a un giro de tuerca. En el tema del financiamiento público, mantener las prerrogativas únicamente para los procesos electorales y dejar de pagar el gasto corriente de las agrupaciones políticas. En la cancha de los plurinominales, se plantea desaparecer únicamente la representación proporcional en los 32 escaños del Senado y mantener las 200 curules plurinominales en la Cámara de Diputados.

En otro frente, un sector del oficialismo, el más cercano a la mandataria, empuja la inclusión en la reforma presidencial, la eliminación del fuero, que tiene la férrea oposición de verdes, petistas y morenistas; la restauración de la Auditoría Superior de la Federación, que bajo la dirección de Pablo Gómez: “Vamos a ejercer nuestra fuerza, la reforma electoral no va a ser producto de

camarillas" atraviesa una crisis de transparencia y credibilidad, junto con las auditorías de los Estados; una reforma profunda al Congreso mexicano y la creación de un nuevo sistema nacional anticorrupción tras la desaparición del Instituto Nacional de Transparencia, Acceso a la Información y Protección de Datos Personales. Una propuesta difícil con limitadas posibilidades de avanzar.

Los morenistas preparan el terreno de lo que se perfila a ser el plato fuerte para el próximo periodo de sesiones del Congreso mexicano. La agenda legislativa que defina la bancada mayoritaria de Morena será la hoja de ruta del 1 de febrero al 30 de abril del 2026, el lapso que comprende el primer periodo de sesiones. La reforma electoral, el cambio de fecha de la consulta de revocación de mandato para que sea concurrente con las elecciones de 2027 y no en 2028, así como la eliminación del fuero constitucional, se han delineado como parte del paquete de calado que será puesto a debate en el Legislativo. Dos de estos temas, la reforma electoral y la eliminación del fuero constitucional, ya tienen por delante el voto en contra de sus partidos aliados y también el de la oposición.

La comisión presidencial a cargo de llevar a buen puerto la redacción de la iniciativa que enviará Sheinbaum, con la dirección de Pablo Gómez, el histórico político de la izquierda mexicana, ha concluido con los foros de consulta en los que han participado distintos sectores de la sociedad. La etapa de análisis ha iniciado con miras a entregar un producto legislativo el 1 de febrero al Congreso mexicano, que deberá analizar, discutir y votar la propuesta el primer semestre del año. El panorama está lejos de ser alentador. El río revuelto por la antesala de los comicios de 2027 entre las disputas internas que el reparto de candidaturas entre la tríada de partidos aliados deje y los conatos de quiebre y división que se gesten en las entrañas del oficialismo durante el proceso, Morena pone en la balanza los pros y los contras de la multinombrada reforma electoral que en el sexenio de Andrés Manuel López Obrador resultó fallida y ahora apunta en la misma dirección.

Los pesos pesados del PVEM, del PT y del propio Morena ven en los intentos de Sheinbaum por sacar la reforma, una batalla y exposición presidencial innecesarias con los comicios intermedios, el pulso de las elecciones presidenciales, a la vuelta de la esquina. "Si la presenta en sus términos, no

sabemos si cuente con los votos", refieren integrantes a cargo del análisis de la propuesta. En el Verde ven con claridad que la propuesta no llegará a concretarse y, en su caso, el debate se congelará.

El planteamiento ha tenido la resistencia de aliados y opositores desde su inicio. "Es una reforma que nació muerta", ha lanzado un liderazgo del partido Verde, quienes no se atreven a rechazar tajantemente, porque insisten en que aún se desconoce su contenido y se tienen dudas fundadas de que llegue a presentarse. La mandataria ha sostenido que la propuesta avanza y está próxima a enviarse al Congreso. Con este contexto, la mejor salida que ven en la agrupación guinda es que se trate de una iniciativa suavizada o, en el caso más extremo, en sus términos, pero sin posibilidades de que avance, un costo político para Sheinbaum que vería debilitado su poder, una vez más, frente a los partidos que la llevaron a la presidencia. En más de una ocasión, Morena y aliados han desoído las enmiendas enviadas por la mandataria y les han hecho cambios sin el consenso presidencial. Como es el caso de la reforma para prohibir el nepotismo en los cargos de elección popular, es decir, la herencia de cargos, aplicable a partir de 2027. En ese caso, el Partido Verde logró hacerla efectiva hasta 2030, pasando por encima de la voluntad de Sheinbaum.

La cuenta regresiva para la reforma electoral amenaza con activarse las primeras semanas de enero, aunque en lo privado aún se analiza el costo político para Sheinbaum y los efectos que tendrá en la alianza oficialista que la iniciativa se presente en los términos que ha esbozado la mandataria. Una controversia que se puede ahorrar para poner el acento en otros temas de primera importancia en materia económica y de seguridad, refieren legisladores de los tres partidos.

Los mil y un obstáculos de la reforma electoral de Sheinbaum que ha sido secuestrada por los aliados de Morena | EL PAÍS México

CÁMARA DE DIPUTADOS
LXVI LEGISLATURA
SOBERANÍA Y JUSTICIA SOCIAL

SÍNTESIS INFORMATIVA NACIONAL

SITUACIÓN NACIONAL

COORDINACIÓN DE COMUNICACIÓN SOCIAL

PERIÓDICO	PÁGINA	FECHA	SECCIÓN
EXCELSIOR	4	28/12/2025	NACIONAL

CÁMARA DE DIPUTADOS
LXVI LEGISLATURA
SOBERANÍA Y JUSTICIA SOCIAL

REVELA CONSULTORA ATREVIA

Sheinbaum, mandataria mejor evaluada de AL

La Presidenta tiene una aprobación superior a la de su homólogo interino de Perú, José Jerí, e incluso a la del brasileño Luiz Inácio Lula da Silva

61 POR CIENTO
de aprobación tiene la mandataria federal, de acuerdo con el sondeo de la consultora Atrevia.

POR XIMENA MEJÍA
lizett.mejia@gimm.com.mx

La presidenta Claudia Sheinbaum Pardo fue la mejor evaluada entre los mandatarios de América Latina.

Así lo dio a conocer una encuesta de la consultora Atrevia, la cual registró 61% de aprobación para la primera mujer Presidenta de México.

En el rankig se mostró que, con 15% de diferencia en el segundo lugar se encuentra José Jerí, presidente interino de Perú, quien cuenta con 51% de aprobación.

El tercer sitio corresponde al presidente de Brasil, Luiz Inácio Lula da Silva, con 49%; mientras que en el cuarto lugar es para el mandatario de Uruguay, Yamandú Orsi, con 46% de aprobación.

El mandatario de Argentina, Javier Milei, ocupa el quinto puesto con 44% de aprobación, mientras que el ecuatoriano Daniel Noboa y el paraguayo Santiago Peña, ambos registraron 41 por ciento.

Los últimos dos lugares los registraron el presidente de Colombia, Gustavo Petro, y el chileno Gabriel Boric, con 39% y 33%, respectivamente.

El sondeo de la consultora Atrevia fue presentado en la transmisión de Meganoticias, uno de los principales medios de comunicación de Chile.

PERIÓDICO	PÁGINA	FECHA	SECCIÓN
EXCELSIOR	4	28/12/2025	NACIONAL

CÁMARA DE DIPUTADOS
LXVI LEGISLATURA
SOBERANÍA Y JUSTICIA SOCIAL



Foto: Mateo Reyes Arellano

La presidenta Claudia Sheinbaum durante una de sus conferencias matutinas en Palacio Nacional.

PERIÓDICO	PÁGINA	FECHA	SECCIÓN
La Jornada	3	28/12/2025	NACIONAL

CÁMARA DE DIPUTADOS
LXVI LEGISLATURA
SOBERANÍA Y JUSTICIA SOCIAL

AVANZA LA REHABILITACIÓN DE CARRETERAS

Destaca Sheinbaum la compra de 30 trenes de repavimentación

Transformarán la infraestructura vial en el oriente del Edomex, que recibió 10 equipos

DE LA REDACCIÓN

La presidenta Claudia Sheinbaum Pardo recordó ayer que su gobierno adquirió este año 30 trenes de repavimentación y que se avanza en la rehabilitación y modernización de carreteras federales del país, así como de caminos alimentadores, como parte de una estrategia para mejorar la infraestructura vial en distintas regiones.

A través de un mensaje publicado en la red social X, la mandataria señaló: "Este año adquirimos 30 trenes de repavimentación, de los cuales 10 se entregaron en el estado de México; los demás rehabilitarán todas las carreteras federales del país. Además, estamos en proceso de modernización de 13 trenes para atención de caminos alimentadores. Avanzamos".

La jefa del Ejecutivo difundió también un video correspondiente a la visita que realizó el pasado 19 de diciembre a Texcoco, donde, como parte del Programa Estratégico del Oriente del Estado de México, encabezó la entrega de equipos de repavimentación destinados a transformar la infraestructura vial de la región. Con una inversión de 450 millones de pesos, la iniciativa busca atender el bacheo y la recuperación de calles y avenidas.

En el video, la Presidenta explicó que los equipos forman parte de los trenes de pavimentación adquiridos para todo el país y que en esta ocasión fueron destinados al oriente mexiquense. "Es parte de los trenes de pavimentación que estamos comprando para todo el país y ahora estamos aquí en el oriente del estado de México, en Texcoco, porque son varias máquinas que van a servir para pavimentar todas las calles de 10 municipios" en la entidad, señaló.

Durante el recorrido, personal técnico detalló el funcionamiento de la maquinaria, como una perfiladora capaz de fresar hasta 35 centímetros de profundidad, así como equipos para aplicar emulsión asfáltica y compactadores para sellar la carpeta. Al cierre, Sheinbaum subrayó que los equipos ya fueron entregados a los gobiernos locales mexiquenses. "Son 10 municipios que ya tienen estos equipos y las y los presidentes municipales se van a encargar, a partir de ahora, de iniciar la repavimentación", afirmó.

PERIÓDICO	PÁGINA	FECHA	SECCIÓN
La Jornada	3	28/12/2025	NACIONAL

CÁMARA DE DIPUTADOS
LXVI LEGISLATURA
SOBERANÍA Y JUSTICIA SOCIAL



▲ En Texcoco, el pasado 19 de diciembre fueron entregadas varias máquinas para pavimentar las calles de 10 municipios del oriente del estado de México. Foto Presidencia

PERIÓDICO	PÁGINA	FECHA	SECCIÓN
La Jornada	9	28/12/2025	NACIONAL

CÁMARA DE DIPUTADOS
LXVI LEGISLATURA
SOBERANÍA Y JUSTICIA SOCIAL

Titular de la SEP defiende Nueva Escuela Mexicana tras crítica de funcionario

DE LA REDACCIÓN

El secretario de Educación Pública, Mario Delgado, defendió la Nueva Escuela Mexicana como una política de Estado orientada a fortalecer la educación pública, gratuita, laica e inclusiva, así como el derecho social a una formación integral con sentido humanista y científico.

En una declaración difundida ayer por la Secretaría de Educación Pública (SEP), Delgado sostuvo que este modelo, impulsado durante el gobierno del ex presidente Andrés Manuel López Obrador y fortalecido por la presidenta Claudia Sheinbaum, no es un proyecto coyuntural, sino un eje estructural de la política educativa nacional que coloca en el centro a las comunidades escolares y al interés público.

Esta postura se dio luego de que el director general de Materiales Educativos de la SEP, Marx Arriaga, llamara a organizar "contrapesos reales frente a los poderes hegemónicos y los operadores políticos" que, sostuvo, buscan privatizar la educación.

En un documento publicado el 25 de diciembre en su cuenta de X, planteó la creación de Comités para la Defensa de la Nueva Escuela Mexicana y de los Libros de Texto Gratuitos, con el objetivo de "refundar" a la SEP.

Arriaga afirmó que persisten "las viejas prácticas de control y ejercicio del poder del modelo educativo neoliberal". Sostuvo que "continúa la tendencia a la privatización del sistema educativo nacional" y acusó de ello a funcionarios municipales, estatales y federales que, señaló, buscan reinstalar una educación "tradicional, conservadora, clasista y meritocrática".

Por su parte, Delgado subrayó el carácter incluyente del modelo al señalar que las comunidades indígenas cuentan con libros en 22 lenguas maternas, lo que representa un acto de justicia social hacia pueblos históricamente relegados.

También resaltó que el gobierno ha fortalecido la permanencia escolar mediante apoyos directos, con una inversión superior a los 144 mil millones de pesos en 2025 destinados a becas y acciones de mejora educativa, en beneficio de más de 13 millones de estudiantes.

En infraestructura, indicó que se han atendido más de 200 mil planteles mediante esquemas de participación comunitaria. Añadió que en educación media superior se ha reducido el abandono escolar y que en educación superior se ha ampliado la matrícula.

PERIÓDICO	PÁGINA	FECHA	SECCIÓN
EXCELSIOR	PP, 4	28/12/2025	NACIONAL

CÁMARA DE DIPUTADOS
LXVI LEGISLATURA
SOBERANÍA Y JUSTICIA SOCIAL

MANUAL OBLIGATORIO PARA FISCALÍAS LOCALES

FGR emitirá una guía para mejorar lucha antiextorsión

POR RAÚL FLORES

Como parte de la nueva estrategia de seguridad federal, la Fiscalía General de la República (FGR) asumirá la tarea de unificar el combate a la extorsión en México mediante la creación de un manual de operación obligatorio para todas las fiscalías y unidades especializadas.

El acuerdo, oficializado en el *Diario Oficial de la Federación*, establece que la FGR deberá emitir, a más tardar en febrero de 2026, los lineamientos que regularán desde la recepción de denuncias hasta la persecución penal del delito, buscando eliminar la improvisación operativa en los estados ante un crimen que registra una tendencia al alza desde 2019.

Además, los gobiernos estatales deberán presentar, a más tardar el último día de enero, las iniciativas de reforma necesarias para armonizar sus marcos jurídicos en materia de combate a la extorsión.

Otro punto del acuerdo es la creación de la Base Nacional de Carpetas de Investigación de Personas Desaparecidas y No Localizadas como parte del Sistema Nacional de Información. El objetivo es garantizar que esta base cuente con la estructura técnica y tecnológica necesaria para su correcto funcionamiento.

PRIMERA | PÁGINA 4

PERIÓDICO	PÁGINA	FECHA	SECCIÓN
EXCELSIOR	PP, 4	28/12/2025	NACIONAL

CÁMARA DE DIPUTADOS
LXVI LEGISLATURA
SOBERANÍA Y JUSTICIA SOCIAL

AVANZA ESTRATEGIA NACIONAL

FGR emitirá guía de combate a extorsión

POR RAÚL FLORES MARTÍNEZ
rflores@gimm.com.mx

SERÁ EL MANUAL para que las fiscalías o unidades especializadas atiendan el delito; en enero, los gobiernos estatales deberán armonizar sus leyes en la materia

La Fiscalía General de la República (FGR) deberá emitir, a más tardar el último día hábil de febrero de 2026, una guía de operación para las fiscalías o unidades especializadas que establecerá los ejes para atender y combatir el delito de extorsión.

Además, los gobiernos estatales deberán presentar, con plazo máximo el último día de enero, las iniciativas de reforma necesarias para armonizar sus marcos jurídicos en materia de combate a la extorsión.

Así lo establecieron la Secretaría de Seguridad y Protección Ciudadana (SSPC) y el Secretariado Ejecutivo del Sistema Nacional de Seguridad Pública (SESNSP), al dar a conocer los acuerdos aprobados durante la más reciente sesión del Consejo Nacional de Seguridad Pública.

De acuerdo con lo publicado, las y los gobernadores deberán llevar estas propuestas ante sus congresos locales como parte de una estrategia nacional para fortalecer el marco legal contra este delito, que en los últimos años ha mantenido un impacto significativo en distintas regiones del país.



Foto: Archivo

En los últimos años el delito de extorsión ha mantenido un impacto significativo en distintas regiones del país.

El documento busca homologar criterios y mejorar la atención a las víctimas.

Otro de los puntos relevantes quedó asentado en el acuerdo 07/LII/2025, publicado en el *Diario Oficial de la Federación*, donde se formaliza la creación de la Base Nacional de Carpetas de Investigación de Personas Desaparecidas y No Localizadas como parte del Sistema Nacional de Información. El objetivo es garantizar que esta base cuente con la estructura técnica y tecnológica necesaria para su correcto funcionamiento.

En este mismo acuerdo se establece que el SESNSP deberá emitir, en un plazo máximo de 60 días naturales, los lineamientos para la operación, conservación y uso de dicha base de datos.

Asimismo, se determinó que, a más tardar el último día hábil de agosto, el SESNSP tendrá que elaborar y publicar, en coordinación con la Secretaría de las Mujeres, una actualización del Modelo Nacional de Centros de Justicia para las Mujeres, con el propósito de fortalecer la atención integral a víctimas de violencia.

Entre los acuerdos también destaca el relacionado con la certificación policial.

Las autoridades definieron que, a más tardar el último día hábil de junio de 2026, deberá estar lista la metodología de la Certificación Básica Policial. Con ello se fortalecerá la profesionalización y el desempeño de los cuerpos policiales en todo el país.

ACCIONES

- Se homologarán criterios y se mejorará la atención a las víctimas.
- Creación de la base nacional de carpetas de investigación de desaparecidos.
- Actualizarán el Modelo Nacional de Centros de Justicia para las Mujeres.

PERIÓDICO	PÁGINA	FECHA	SECCIÓN
LA CRÓNICA DE HOY	PP, 8	28/12/2025	NACIONAL

CÁMARA DE DIPUTADOS
LXVI LEGISLATURA
SOBERANÍA Y JUSTICIA SOCIAL

El 079 ofreció más de 815 mil atenciones ciudadanas en 2025

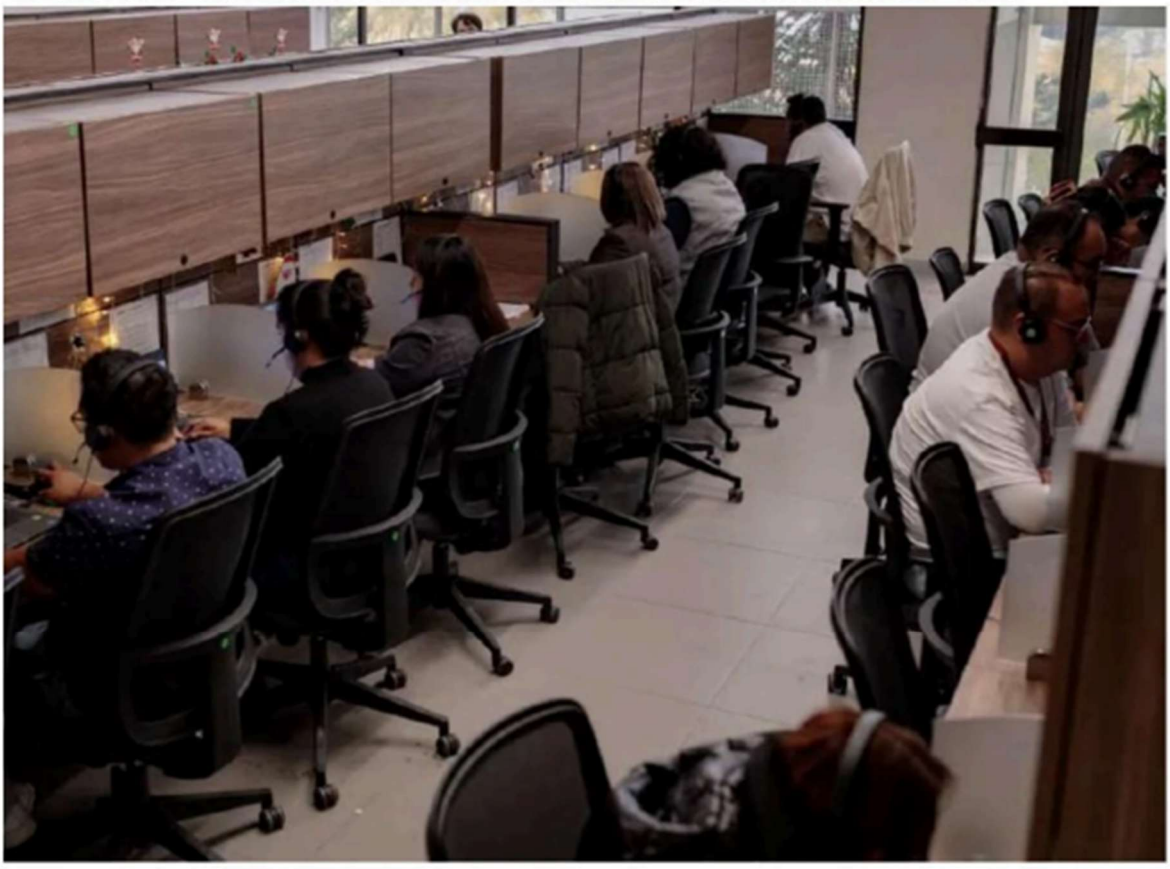

Con el propósito de unificar y ofrecer un sólo canal de atención a la ciudadanía de forma continua, el Gobierno Federal, a través de la Agencia de Transformación Digital y Telecomunicaciones (ATDT), instauró el número 079, el cual ha servido para proporcionar 815 mil 283 atenciones en su primer año de operación. **PAG. 8**

PERIÓDICO	PÁGINA	FECHA	SECCIÓN
LA CRÓNICA DE HOY	PP, 8	28/12/2025	NACIONAL

CÁMARA DE DIPUTADOS
LXVI LEGISLATURA
SOBERANÍA Y JUSTICIA SOCIAL

El 079 ofreció más de 815 mil atenciones durante el 2025

El canal de contacto del Gobierno de México brinda apoyo y acompañamiento para trámites información sobre programas sociales, atención por violencia familiar

Ruy Zerrera
nacional@cronica.com.mx

Con el propósito de unificar y ofrecer un sólo canal de atención a la ciudadanía de forma continua, el Gobierno de México, mediante de la Agencia de Transformación Digital y Telecomunicaciones (ATDT), instauró el número 079, el cual ha servido para proporcionar 815 mil 283 atenciones en su primer año de operación.

El servicio provisto por la agencia constituye una herramienta para que las personas reciban información y orientación vía telefónica acerca de trámites y programas sociales que brinda el gobierno federal, las 24 horas los 365 días del año.

A partir del 079, la ATDT homologó todos los procesos de atención de diversos centros de contacto de la Administración Pública Federal que antes operaban de manera aislada, optimizando así los recursos públicos y volviendo más eficiente el canal de atención.



Dicho servicio incorporó hace poco la inclusión de agentes bilingües en cuatro lenguas originarias: mazateco, mixteco, náhuatl y zapoteco. El centro de contacto provee información, orientación y acompañamiento en torno a programas sociales como Jóvenes Construyendo el Futuro, Pensión para el Bienestar para las Personas Adultas Mayores, Beca Rita Cetina y Benito Juárez, al igual que atenciones especializadas sobre apoyo consular para connacionales que retornan a México, trámites de pasaporte, trámites relativos al Registro Civil, la Línea del Servicio Nacional de Empleo, la Línea Bienestar para las Mujeres y la Línea de la Procuraduría Federal de la Defensa del Trabajo, entre otros.

Una de las principales metas de esta línea telefónica de atención es ahorrar los traslados innecesarios a oficinas gubernamentales, ya que mediante este canal puede saberse si un trámite está disponible de forma digital y brindar asistencia en cada situación particular para llevarlo a cabo; de ser el caso, el 079 indica los horarios, ubicación, tiempos de respuesta y requisitos para poder acudir sin contratiempos a la dependencia gubernamental con la documentación correspondiente ●

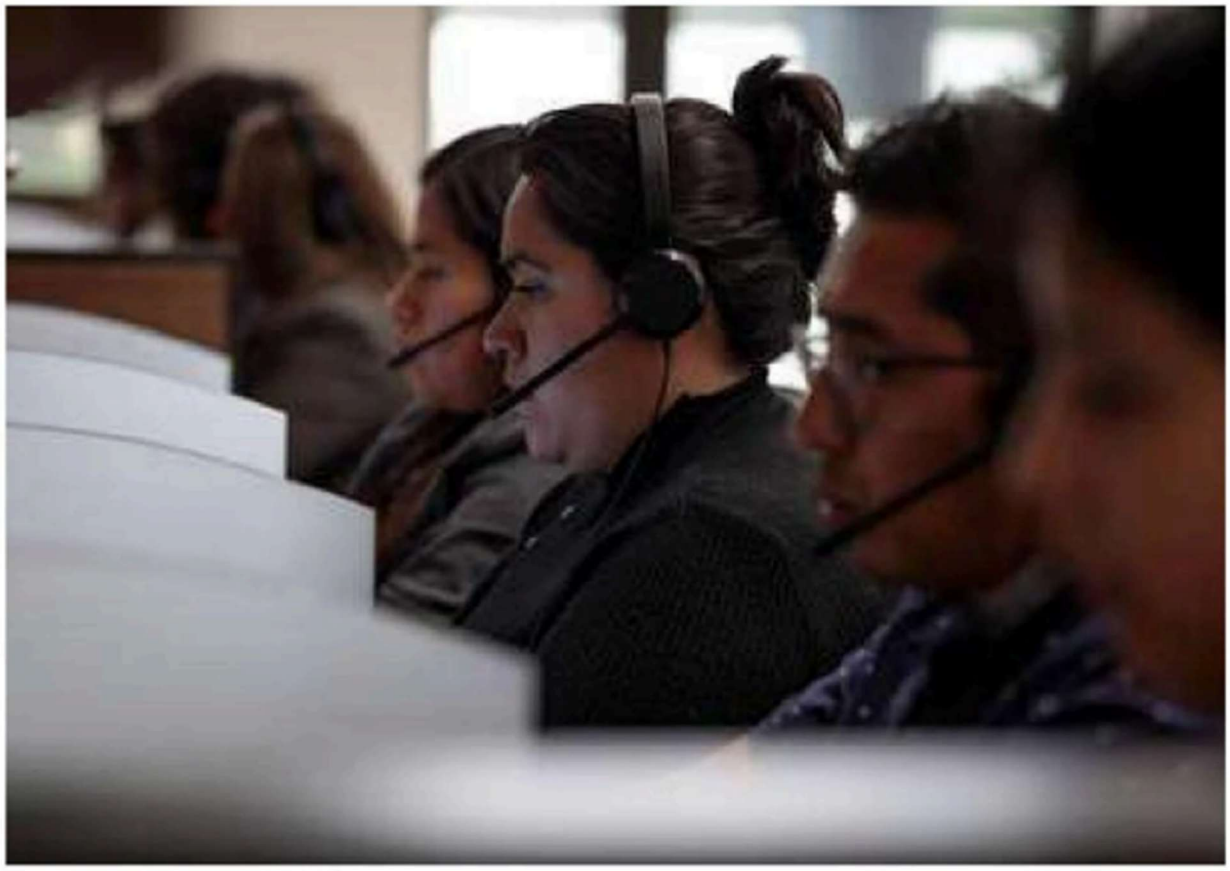

PERIÓDICO	PÁGINA	FECHA	SECCIÓN
El Sol de México	PP, 4	28/12/2025	NACIONAL

CÁMARA DE DIPUTADOS
LXVI LEGISLATURA
SOBERANÍA Y JUSTICIA SOCIAL

LO ACUSAN DE TERRORISMO

Pide la CIDH garantías para un periodista

MIGUEL SALAZAR Y MARIBEL SÁNCHEZ /Diario de Xalapa

La Relatoría Especial para la Libertad de Expresión seguirá el caso de Rafael N

XALAPA. La Relatoría Especial para la Libertad de Expresión de la Comisión Interamericana de Derechos Humanos (CIDH) pidió a las autoridades respetar las garantías judiciales y un debido proceso en contra del periodista de Coatzacoalcos Rafael N, acusado de terrorismo.

La Relatoría registra los reportes públicos sobre la detención del periodista Rafael N en Veracruz, el 24 de diciembre, y continuará monitoreando de cerca el caso, publicó en su cuenta de X.

Rafael N fue detenido por agentes de la Policía Ministerial, supuestamente por cometer delitos de terrorismo, encubrimiento por favorecimiento y conductas contra las instituciones de seguridad pública, de acuerdo con la Fiscalía General del Estado (FGE).

Tras su captura, el periodista de fuentes policiacas quedó a disposición de un juez que le impuso la medida cautelar de prisión preventiva, en lo que el juez define su situación jurídica.

Mientras tanto, la FGE detalló que los delitos que se le atribuyen se encuentran tipificados en el artículo 311 del Código Penal del estado.

La audiencia de seguimiento estaba programada para ayer, pero el indiciado solicitó la duplicidad del término constitucional, que vencerá el 30 de diciembre.

Antes de la CIDH, la organización Artículo 19 condenó la detención del periodista, al calificar la imputación de estos delitos como desproporcionada. Pág. 4

PERIÓDICO	PÁGINA	FECHA	SECCIÓN
El Sol de México	PP, 4	28/12/2025	NACIONAL

CÁMARA DE DIPUTADOS
LXVI LEGISLATURA
SOBERANÍA Y JUSTICIA SOCIAL

EL PERIODISTA ES ACUSADO DE TERRORISMO

CIDH pide respetar los derechos de Rafael N

MIGUEL SALAZAR Y MARIBEL SÁNCHEZ
Diario de Xalapa

A través de la Relatoría Especial para la Libertad de Expresión, dará seguimiento al caso

XALAPA. La Relatoría Especial para la Libertad de Expresión de la Comisión Interamericana de Derechos Humanos (CIDH) pidió a las autoridades respetar las garantías judiciales y un debido proceso en contra del periodista de Coatzacoalcos Rafael N, acusado de terrorismo.

"#México La @RELE_CIDH registra los reportes públicos sobre la detención del periodista Rafael N en Veracruz, el #24DIC. La @RELE_CIDH continuará monitoreando de cerca el caso e insta a las autoridades a respetar las garantías judiciales y el debido proceso", publicó la Relatoría en su cuenta de X.

Rafael N fue detenido en Coatzacoalcos por agentes de la Policía Ministerial el pasado 24 de diciembre, en Nochebuena, supuestamente por cometer delitos de terrorismo, encubrimiento por favorecimiento y conductas contra las instituciones de seguridad pública, de acuerdo con la Fiscalía General del Estado (FGE).

Tras su captura, el periodista de fuentes policiacas quedó a disposición de un juez, que le impuso la medida cautelar de prisión preventiva en lo que el juez define su situación jurídica.

Mientras tanto, la FGE detalló que los delitos que se le atribuyen se encuentran tipificados en el artículo 311 del Código Penal del estado.

La audiencia de seguimiento estaba programada para ayer, pero el indiciado solicitó la duplicidad del término constitucional, que vencerá el 30 de diciembre, para reiniciar actividades a las 7:00 de la mañana de ese día.

PERIÓDICO	PÁGINA	FECHA	SECCIÓN
El Sol de México	PP, 4	28/12/2025	NACIONAL

CÁMARA DE DIPUTADOS
LXVI LEGISLATURA
SOBERANÍA Y JUSTICIA SOCIAL

La CIDH no fue el primer organismo internacional que se pronunció sobre este caso. La organización Artículo 19 condenó la detención del periodista.

"La imputación de estos delitos es una medida desproporcionada que busca garantizar que se ejecute la prisión preventiva oficiosa. Esto tiene como efecto el frenar la cobertura que Rafael llevaba a cabo. En fechas recientes, León Segovia había documentado hechos relacionados con delincuencia organizada y violencia criminal, información que pudo haber afectado intereses tanto de grupos criminales como de autoridades estatales, al visibilizar la situación de inseguridad que prevalece en la región", dice el comunicado de la organización fechado el 26 de diciembre.

Con relación al caso, la gobernadora Rocío Nahle García sostuvo que en Veracruz se tiene que aplicar la ley para todos, seamos quien seamos.

"Para la ley todos somos iguales, periodistas, reporteros, profesionistas, carpinteros, lo que seas. Para la ley todos somos iguales", expresó, al señalar que en Veracruz se actúa conforme a derecho cuando existen pruebas y evidencias.

Agregó que se realizan investigaciones serias del caso por parte de la Fiscalía General del Estado y de la Fiscalía General de la República.

Por su parte, la Unión de Periodistas de la Huasteca A.C. emitió un comunicado para manifestar su preocupación por la detención del reportero Rafael N, al considerar que el hecho representa un precedente delicado para el ejercicio del periodismo en Veracruz y en el país.

En el pronunciamiento, la organización expresó su rechazo al actuar de las autoridades y demandó que el caso sea esclarecido de manera inmediata, con total transparencia y estricto apego al marco jurídico.

Asimismo, el comunicado señala que "la criminalización del trabajo periodístico constituye un atentado directo contra la libertad de prensa, los derechos humanos y el Estado de derecho", postura que fue reiterada por integrantes del gremio.

Ante este escenario, la organización solicitó la intervención de la gobernadora de Veracruz, Rocío Nahle García, para garantizar el respeto pleno a los derechos humanos y al debido proceso del periodista detenido.

De igual forma, la agrupación pidió la participación de la presidenta de la República, Claudia Sheinbaum Pardo, a fin de que se salvaguarden las garantías constitucionales relacionadas con la libertad de expresión.

El gremio también exigió la intervención inmediata de la Comisión Esta-

tal para la Atención y Protección de los Periodistas (CEAPP), para que se otorgue protección integral al comunicador.

La Unión de Periodistas de la Huasteca A.C. expresó su respaldo total a su colega y al gremio periodístico en general, y aseguró que se mantendrá vigilante en la defensa del ejercicio periodístico libre y seguro.

El viernes pasado, Gardiel Josué León Oropeza, hijo de Rafael N, acusó que hay una persecución en la acusación de terrorismo.

"Lo están imputando por terrorismo contra la gente y todo lo que él dice o comenta, al final de cuentas es porque es periodista de nota roja", dijo.

PRÓXIMA AUDIENCIA

EL MARTES 30 de diciembre será la próxima audiencia de Rafael N, en la que se definirá si se le vincula a proceso

"La @RELE_CIDH continuará monitoreando de cerca el caso"

RELATORÍA ESPECIAL PARA LA LIBERTAD DE EXPRESIÓN DE LA CIDH

PERIÓDICO	PÁGINA	FECHA	SECCIÓN
El Sol de México	PP, 4	28/12/2025	NACIONAL

CÁMARA DE DIPUTADOS
LXVI LEGISLATURA
SOBERANÍA Y JUSTICIA SOCIAL

RICARDO MARTÍNEZ / DIARIO DE XALAPA

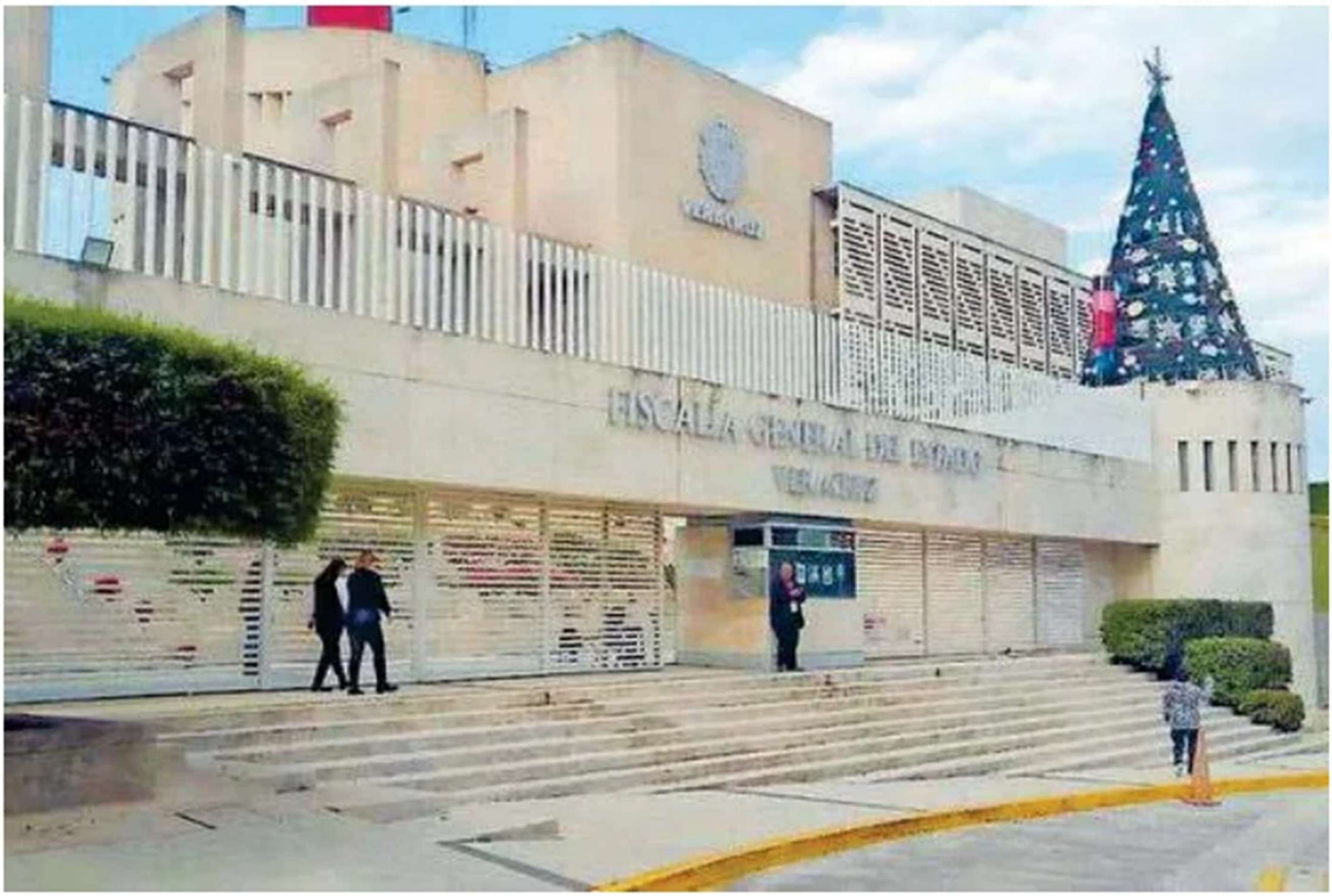

Edificio sede de la Fiscalía General del Estado de Vearcruz

PERIÓDICO	PÁGINA	FECHA	SECCIÓN
EL HERALDO DE MÉXICO	7	28/12/2025	NACIONAL

CÁMARA DE DIPUTADOS
LXVI LEGISLATURA
SOBERANÍA Y JUSTICIA SOCIAL

#OPERATIVOCOORDINADO

RECUPERAN MERCANCÍA EN BODEGA

FUE ROBADA EN CARRETERAS DE MICHOACÁN, GUARDARON TODO EN ALCALDÍA MIGUEL HIDALGO

POR JOSÉ MIGUEL VELÁZQUEZ

Autoridades de la Ciudad de México, en coordinación con corporaciones federales y de entidades vecinas, recuperaron en la alcaldía Miguel Hidalgo un cargamento de mercancía robada a dos tractocamiones que fueron asaltados en el municipio de Maravatío de Ocampo, en el estado de Michoacán.

El secretario de Seguridad Ciudadana capitalino, Pablo Vázquez Camacho, informó que como resultado de un trabajo conjunto de investigación se ejecutaron nueve órdenes de cateo en distintos inmuebles, donde fue localizada la mercancía sustraída el pasado 18 de diciembre.

En el operativo participaron elementos de la Secretaría de Seguridad Ciudadana de la Ciudad de México, policías del Estado de México, agentes de la Fiscalía General de Justicia capitalina y personal de instancias que integran el Gabinete de Seguridad del Gobierno de México.

De acuerdo con el funcionario, el seguimiento a la denuncia permitió identificar el recorrido de los vehículos robados y derivó en la detención de dos probables responsables en el municipio de Naucalpan, Estado de México.

El análisis de las cámaras del C5 del Estado de México, el C2 Poniente y el C5 de la Ciudad de México fue clave para ubicar el sitio donde la mercancía fue almacenada.

Las diligencias ministeriales se realizaron en un inmueble utilizado como bodega en la colonia Popotla.

Ahí, las autoridades aseguraron más de 200 bicicletas eléctricas, más de dos mil soportes de pared, alrededor de cinco mil controles remotos, más de cinco mil mochilas para computadoras personales y cerca de mil cables HDMI, entre otros artículos.

Todo lo asegurado quedó a disposición del Ministerio Público, como parte de la carpeta de investigación iniciada por el delito de robo a transporte de carga, y una vez que se concluyó con las diligencias, el predio que fue usado como bodega quedó sellado y bajo resguardo policial, para continuar con las investigaciones que deriven de los casos.

Pablo Vázquez destacó que estas acciones reflejan la coordinación permanente entre autoridades de la Zona Metropolitana y el Gobierno de México para combatir los delitos de alto impacto y frenar la operación de grupos dedicados al robo y comercialización ilegal de mercancía. ●

SI TOMA, NO MANEJE

1. • Continúa el operativo navideño del alcoholímetro.
2. • Opera las 24 horas del día y concluye el 12 de enero.
3. • Para el 31 de diciembre hay menú especial en *El Torito*.

200
BICICLETAS ELÉCTRICAS FUERON RECUPERADAS.

CONDUCE SEGURO

911
CONDUCTORES DETENIDOS EN ALCOHOLÍMETRO.

73 | **DE ESOS, EN LA NAVIDAD.**

PERIÓDICO	PÁGINA	FECHA	SECCIÓN
EL HERALDO DE MÉXICO	7	28/12/2025	NACIONAL

CÁMARA DE DIPUTADOS
LXVI LEGISLATURA
SOBERANÍA Y JUSTICIA SOCIAL



FOTO: ESPECIAL

• **UBICADA.** Catearon la bodega elementos de la SSC de la capital, policías del Estado de México y agentes de la FGJ CDMX.

PERIÓDICO	PÁGINA	FECHA	SECCIÓN
El Sol de México	5	28/12/2025	NACIONAL

CÁMARA DE DIPUTADOS
LXVI LEGISLATURA
SOBERANÍA Y JUSTICIA SOCIAL

OPERATIVO DE LA FGE

Caen presuntos integrantes del CJNG con droga

ÁNGEL CANSECO
El Heraldo de Chiapas

Un reporte ciudadano alertó sobre personas armadas en la región II Valles Zoque de Chiapas

TUXTLA GUTIÉRREZ. Dos hombres señalados como presuntos integrantes del Cártel Jalisco Nueva Generación (CJNG) fueron detenidos en Ocozocoautla de Espinosa, tras un operativo derivado de un reporte ciudadano que alertaba sobre personas armadas en la zona, informó la Fiscalía General del Estado de Chiapas.

La FGE informó que los capturados fueron identificados como Diego N y Alex N, este último originario del estado de Tabasco, y durante la intervención se les aseguró droga conocida como cristal, un arma de fuego, cargadores abastecidos, cartuchos útiles, dinero en efectivo y un mototaxi en el que presuntamente se desplazaban.

De acuerdo con la información recabada, al momento de su detención, ambas personas dijeron pertenecer al CJNG, grupo delictivo con presencia en distintas regiones del país.

A Diego N se le señala por la posesión de metanfetamina presuntamente

destinada a la venta, mientras que Alex N también es investigado por portar un arma de fuego sin autorización.

Entre lo asegurado se encuentra un arma corta calibre 9 milímetros con su cargador y cinco cartuchos útiles, así como un cargador de arma larga calibre 7.62 milímetros con 24 cartuchos y otro más vacío del mismo calibre, además de al menos 15 dosis de droga.

Los dos hombres quedaron a disposición del Ministerio Público, que será el encargado de definir su situación legal y continuar con las investigaciones correspondientes para determinar su posible relación con otros hechos delictivos en la región.

Por otro lado, la FGE investiga el ataque a dos bares del municipio Villaflores durante la madrugada de ayer, hechos que dejaron 3 personas con quemaduras.

A través de sus redes sociales, el fiscal estatal, Jorge Luis Llaven Abarca, informó que se desplegó una fuerza operativa con más de 200 efectivos de los tres órdenes de gobierno, así como dos helicópteros.

El funcionario dio a conocer que recibieron denuncias por la desaparición de siete personas, dos de ellas presuntamente propietarias de los bares afectados.

ASEGURAN ARMAS

A LOS detenidos, uno de ellos del estado de Tabasco, se les aseguró presunta droga, diversas armas, dinero en efectivo y un mototaxi

PERIÓDICO	PÁGINA	FECHA	SECCIÓN
El Sol de México	5	28/12/2025	NACIONAL

CÁMARA DE DIPUTADOS
LXVI LEGISLATURA
SOBERANÍA Y JUSTICIA SOCIAL

CORTESÍA: FGE CHIAPAS



Diego N y Alex N fueron detenidos durante un operativo de elementos de seguridad

PERIÓDICO	PÁGINA	FECHA	SECCIÓN
infobae		28/12/2025	NACIONAL

CÁMARA DE DIPUTADOS
LXVI LEGISLATURA
SOBERANÍA Y JUSTICIA SOCIAL

México supera a China como principal proveedor de bienes a Estados Unidos: WSJ

Las exportaciones del país alcanzaron un crecimiento cercano al 9% durante 2025, pese a los aranceles

Por **Alexa Cirel**

27 Dic, 2025 06:55 p.m. MX



La diferencia en tasas arancelarias ha favorecido a los productos locales frente a competidores asiáticos. REUTERS/Carlos Barria/Foto de archivo

México se consolidó como el principal proveedor de bienes para **Estados Unidos**, superando a **China** en un contexto marcado por la guerra arancelaria impulsada por el presidente **Donald Trump.**

Lejos de sufrir el impacto **"devastador"** que anticipaban analistas y funcionarios a inicios de 2025, la **economía mexicana** logró capitalizar las nuevas reglas del comercio internacional y reforzar su papel como **socio estratégico** de la mayor economía del mundo.

Exportaciones crecen contra los pronósticos

De acuerdo con un análisis del **Wall Street Journal (WSJ)**, las exportaciones mexicanas hacia **Estados Unidos** aumentaron cerca de **9%** entre enero y noviembre de **2025,** en comparación con el mismo periodo del año anterior.

El crecimiento se registró pese a la aplicación de *aranceles* en sectores sensibles como el **automotriz, el acero y el aluminio.**

Aunque las exportaciones de automóviles retrocedieron alrededor de **6%**, otros **bienes manufacturados** mostraron un desempeño sólido, con un incremento de hasta **17%.**

Este dinamismo compensó las caídas sectoriales y permitió que el comercio bilateral se encamine a un máximo histórico cercano a los **900 mil millones de dólares este año.**

Aranceles: la ventaja frente a China

Uno de los factores clave detrás del **avance mexicano** es la diferencia en las tasas arancelarias.

Según datos citados por el **WSJ** y el **Penn Wharton Budget Model**, México enfrenta una tasa arancelaria efectiva promedio de **4.7%**, muy inferior al **37.1%** que pagan los productos chinos para ingresar al **mercado estadounidense.**

Esta brecha ha permitido que los **bienes mexicanos** ocupen el espacio dejado por las **exportaciones chinas**, afectadas por gravámenes más altos.

El propio **Representante Comercial de Estados Unidos, Jamieson Greer,** reconoció que México captó cerca del **25%** de la reducción del **déficit comercial** estadounidense con China, reflejo de su peso creciente en las cadenas de suministro.

El T-MEC resiste y sostiene el intercambio

Pese a las tensiones comerciales y a la imposición de aranceles unilaterales, el **Tratado entre México, Estados Unidos y Canadá (T-MEC)** continúa siendo un ancla para el comercio regional.

Actualmente, alrededor del **85%** de las exportaciones mexicanas hacia Estados Unidos se mantienen libres de aranceles bajo el acuerdo.

México supera a China como principal proveedor de bienes a Estados Unidos: WSJ - Infobae

PERIÓDICO | PÁGINA | FECHA | SECCIÓN
EL PAÍS | | 28/12/2025 | NACIONAL

CÁMARA DE DIPUTADOS
LXVI LEGISLATURA
SOBERANÍA Y JUSTICIA SOCIAL

80.000 barriles de petróleo de Pemex a Cuba: la isla se mete en la pugna entre Estados Unidos y México

El recurrente envío de crudo de la petrolera mexicana a La Habana abona a la tensión con Washington por la crisis en Venezuela





SONIA CORONA
México - 27 DIC 2025 - 22:30 CST

Mientras México pedía en la ONU una solución pacífica a la crisis entre Estados Unidos y Venezuela, dos buques petroleros con bandera de Liberia navegaban cerca de Cuba. Las dos embarcaciones habían salido del puerto de Coatzacoalcos (Estado de Veracruz), específicamente de la terminal de Pajaritos, propiedad de Petróleos Mexicanos (Pemex), con la misión de entregar barriles de hidrocarburos a la isla para contribuir a palear la crisis energética que el país caribeño padece desde hace meses. El gesto de México pronto ha sido interpretado en Estados Unidos como un espaldarazo al régimen cubano y ha abonado a las ya tensas y complejas relaciones entre Ciudad de México y Washington.

La presidenta mexicana, Claudia Sheinbaum, ha defendido el envío de crudo a Cuba argumentando que las razones son humanitarias y que históricamente México ha respaldado a la isla ante el bloqueo económico de Estados Unidos.
“Independientemente del partido político, ha habido relación México-Cuba. No es algo nuevo, no es una situación nueva. Y todo se hace en el marco de la ley y también por motivos humanitarios al pueblo de Cuba”, mencionó esta semana la mandataria en una de sus conferencias matutinas. Sheinbaum ha enumerado a los presidentes mexicanos que han hecho aportaciones a la isla en distintos momentos

de la historia y las aportaciones que en energéticos se han hecho desde la Administración de Carlos Salinas de Gortari (1988-1994).

El envío de buques de la petrolera estatal mexicana a través del golfo de México hasta la isla son bastante comunes desde hace años. Los montos de los envíos son variables y diversas firmas dedicadas al monitoreo de energéticos señalaron, a mediados de este año, que la cantidad de barriles desde México había disminuido significativamente. El último envío -de 80.000 barriles– fue reportado por el Instituto de Energía de la Universidad de Texas. La información sobre el contenido y el coste concreto de los envíos es una nebulosa que Petróleos Mexicanos no ha aclarado completamente. Sheinbaum se ha comprometido a hacer pública la información en los próximos días. “Todo es legal”, ha añadido. En 2024, Sheinbaum reconoció el envío de 400.000 barriles tras el paso del huracán *Rafael* por la isla y la petrolera ha informado al supervisor financiero de EE UU, la SEC, sobre sus exportaciones, incluidas las que van a Cuba.

La opacidad sobre lo que significa para Pemex –la petrolera más endeudada del mundo– designar una parte de su producción a Cuba, se ha convertido en casa en una carnada para los partidos de oposición. “Mientras 2026 arranca con gasolinazos para los mexicanos, el gobierno de Morena regala gasolina a Cuba. Qué indignante: usan el dinero de las y los mexicanos para financiar a una dictadura que mantiene a su pueblo sometido y con hambre”, ha mencionado la diputada del Partido Acción Nacional (PAN), tras conocerse la existencia del reciente cargamento. El Gobierno mexicano ha trabajado en el último año en el saneamiento de la deuda de la petrolera y ha reconocido que la producción se encuentra alicaída con 1,3 millones de barriles diarios, un descenso que regresa la cifra a niveles de 2018.

La oferta de México como intermediario en la crisis entre Venezuela y Estados Unidos ha puesto el foco en el papel del Gobierno mexicano en la región latinoamericana. Washington, después de varios años, ha devuelto la mirada al sur y se encuentra en vigilancia muy cercana del régimen de Nicolás Maduro, a quien ha acusado de estar coludido con el narcotráfico, y ha atacado a algunas pequeñas embarcaciones acusándolas de traficar drogas. El cerco estadounidense a Venezuela ha impactado también en el tránsito de buques petroleros hacia Cuba, que han dado la vuelta hacia territorio venezolano ante la amenaza estadounidense.

En Washington, el respaldo que México ha dado a la crisis energética de Cuba con el envío de hidrocarburos en los últimos meses supone un importante desacuerdo entre los socios y vecinos. “Envié un mensaje claro a la presidenta Claudia Sheinbaum: la historia está mirando. Basta ya de respaldar dictaduras en Venezuela

y Cuba", mencionó la congresista republicana de Florida, María Elvira Salazar, en una sesión del Congreso estadounidense.

Algunos legisladores han apuntado hacia un tema sumamente sensible para México: el tratado de libre comercio (TMEC). En octubre, el congresista Carlos Giménez envió una carta al Departamento de Estado sugiriendo que la cooperación económica de México con Cuba, a través del envío de buques con petróleo, suponían una violación del TMEC y que la revisión del acuerdo, prevista para el 2026, podría ser un buen momento para pedir al Gobierno mexicano el fin de su cooperación energética con La Habana. "Estados Unidos no debe permitir que su socio comercial más cercano financie regímenes criminales", defendió en la misiva. México y Estados Unidos mantienen diversos frentes abiertos en asuntos como migración, seguridad y comercio. Su papel diplomático también ha expuesto su rol en Latinoamérica y sus desacuerdos con su principal socio comercial.

80.000 barriles de petróleo de Pemex a Cuba: la isla se mete en la pugna entre Estados Unidos y México | EL PAÍS México

PERIÓDICO	PÁGINA	FECHA	SECCIÓN
EL HERALDO DE MÉXICO	10	28/12/2025	NACIONAL

CÁMARA DE DIPUTADOS
LXVI LEGISLATURA
SOBERANÍA Y JUSTICIA SOCIAL

#BOMBARDEAAKIEV

PUTIN INTIMIDA REUNIÓN

TRUMP Y ZELENSKI SE ENCUENTRAN HOY PARA NEGOCIAR UN POSIBLE ALTO EL FUEGO CON RUSIA

AP Y AFP

Rusia atacó ayer Kiev, la capital de Ucrania, con misiles balísticos y drones, matando al menos a dos personas e hiriendo a otras 27, informaron las autoridades, un día antes de las conversaciones entre los presidentes de Ucrania y Estados Unidos.

Más de un millón de hogares se quedaron sin electricidad en Kiev y en su región tras nuevos bombardeos rusos masivos, indicó el el operador privado DTEK.

Las explosiones se escucharon por toda Kiev mientras el ataque comenzaba a primeras horas de la mañana y continuó durante diez horas.

El presidente ucraniano Volodímir Zelenski se preparaba para reunirse con su par estadounidense Donald Trump hoy en Florida para continuar las conversaciones sobre el fin de la guerra. Zelenski dijo que él y Trump planean discutir varios temas, incluidas las garantías de seguridad y las cuestiones territoriales en las regiones de Donetsk y Zaporiyia.

Por su parte, el primer ministro de Canadá, Mark Carney, condenó la "barbarie" de los nuevos ataques rusos en Kiev y recalcó que cualquier acuerdo de paz en Ucrania requeriría "una Rusia dispuesta" a cooperar, mientras recibía al presidente Zelenski.

El mandatario ucraniano consultó con sus aliados durante su estadía en Canadá previa a una reunión crucial con Trump, horas después de que Rusia bombardeara Kiev.

Kiev sufrió un ataque con 519 drones y 40 misiles, de los cuales 474 y 29, respectivamente, fueron abatidos, según la aviación ucraniana. El alcalde de Moscú, Sergei Sobyanin, dijo que las defensas aéreas interceptaron más de 20 drones que volaron ayer hacia la capital rusa. No reportó daños. »

MÁS SOBRE LA CRISIS

1. La paz en Ucrania requiere "una Rusia dispuesta" a cooperar: premier de Canadá.
2. Rusia reivindicó la toma de dos localidades en el este de Ucrania.
3. Más de un millón de hogares, sin electricidad en la región de Kiev.

PERIÓDICO	PÁGINA	FECHA	SECCIÓN
EL HERALDO DE MÉXICO	10	28/12/2025	NACIONAL

CÁMARA DE DIPUTADOS
LXVI LEGISLATURA
SOBERANÍA Y JUSTICIA SOCIAL



FOTO: AP

• **CAPITAL.** Un rescatista limpiaba los escombros de una casa destruida, tras el ataque ruso en Kiev, Ucrania.

519

DRONES UTILIZARON EN EL ATAQUE A KIEV.

PERIÓDICO	PÁGINA	FECHA	SECCIÓN
LA CRÓNICA DE HOY	PP, 18	28/12/2025	NACIONAL

CÁMARA DE DIPUTADOS
LXVI LEGISLATURA
SOBERANÍA Y JUSTICIA SOCIAL

Maduro: "El futuro de América no puede ser ni la guerra ni la amenaza militar"

Con la amenaza de un ataque terrestre por parte de Estados Unidos, el presidente de Venezuela, Nicolás Maduro, expresó que el futuro de su país y de América "no puede ser ni la guerra ni la amenaza militar", justo en momentos en que el mandatario Donald Trump mantiene un despliegue militar en el mar Caribe, cerca del país suramericano, por lo que a manera de denuncia llama a una respuesta de países de la región para sumarse en apoyo.

PAG. 18

"El futuro de América no puede ser ni la guerra ni la amenaza militar", dice Maduro

El presidente de Venezuela, Nicolás Maduro, expresó este viernes que el futuro de América "no puede ser ni la guerra ni la amenaza militar", en momentos en que Estados Unidos mantiene un despliegue militar en el mar Caribe cerca del país suramericano, denunciando por parte del Caracas como una amenaza para propiciar un cambio de régimen.

país suramericano, denunciando por parte del Caracas como una amenaza para propiciar un cambio de régimen.

"El futuro de nuestro hemisferio, de nuestro continente, no puede ser ni la guerra, ni la amenaza militar, ni el colonialismo ni el esclavismo. El tiempo del colonialismo y del esclavismo, el tiempo del vasallaje, el tiempo de arrastrarse a las órdenes de los poderes imperiales, ese tiempo quedó muy lejos atrás", expresó el líder chavista.

En un encuentro con integrantes de la Brigada Internacional Cuba-Venezuela, Maduro destacó que estos dos países aliados son "la base más sólida de la reunificación de toda América Latina y el Caribe" y que "no hay un solo" ciudadano en ambas naciones que "quiera ser esclavo".

"Nuestro camino es la solidaridad, la unión, la emancipación conjunta y la lucha permanente en todos los escenarios de la construcción de un mundo nuevo y, sobre todo, un continente", reiteró.

"Nuestro camino es la solidaridad, la unión, la emancipación conjunta y la lucha permanente en todos los escenarios de la construcción de un mundo nuevo y, sobre todo, un continente", reiteró.

Asimismo, aseguró que la solidaridad "es el idioma natural y perfecto" de Cuba y Venezuela.

En una actividad previa, el líder venezolano comentó que sectores de poder en EU fabrican una "realidad virtual" para robar los recursos a su país y detalló que hay "una guerra psicológica" contra Venezuela para supuestamente alterar la paz.

Igualmente, insistió este viernes en llamar al diálogo y mencionó que "si algún día a alguien se le ocurre, sobre la base del respeto, conversar y superar proyectos fracasados de más de 25 años, aquí siempre habrá un presidente para extender la mano". *(Brayan Chaga)*

El futuro de nuestro hemisferio, de nuestro continente, no puede ser ni la guerra, ni la amenaza militar, ni el colonialismo ni el esclavismo, señala el mandatario venezolano



CÁMARA DE DIPUTADOS
LXVI LEGISLATURA
SOBERANÍA Y JUSTICIA SOCIAL

SÍNTESIS INFORMATIVA NACIONAL

COLUMNAS POLÍTICAS

COORDINACIÓN DE COMUNICACIÓN SOCIAL

PERIÓDICO	PÁGINA	FECHA	SECCIÓN
VÉRTIGO Político	40-41	28/12/2025	OPINIÓN

CÁMARA DE DIPUTADOS
LXVI LEGISLATURA
SOBERANÍA Y JUSTICIA SOCIAL

CUANDO LAS MUJERES TOMAN LA PALABRA



SU VOZ, SU TIEMPO
Claudia Ivett García
@CLAUDIAIVETT



Facebook Mariana Benítez Tiburcio



Cortesía Reyna Celeste Ascencio



Presidencia Gobierno de México

Un año de historias.

En cada etapa de nuestra historia las mujeres han sido semilla de cambio, raíces de justicia, voz de esperanza. ¡Gracias por formar parte de *Su voz, su tiempo*!, un espacio para conversar sin barreras, en confianza, entre nosotras. En este cierre de año estamos llegando a 100 entrevistas realizadas.

"Era muy difícil que los temas de mujeres salieran en las primeras planas de los periódicos y de los medios de comunicación; siempre estaban relegados estos temas. Ahora están cambiando las cosas, ¡me encanta estar en *Su voz, su tiempo*! Y que se dé atención especial a los temas de las mujeres", me dijo en su oportunidad Lorena Villavicencio, titular del Sistema Nacional de Protección Integral de Niñas, Niños y Adolescentes (SIPINNA).

"Yo felicito aquí a TV Azteca por ser la única televisora que tiene un espacio exclusivo para las mujeres", señaló en su momento Cynthia López Castro, senadora por la CDMX.

Y es que este es un espacio de libertad que no solo cuenta historias: aquí reescribimos la narrativa de la participación política de las mujeres en la toma de decisiones.

"Me da mucho gusto, porque han pasado varias mujeres por este espacio, donde el objetivo es lograr que podamos transmitir la experiencia que hemos tenido en este proceso histórico que hoy estamos viviendo las mujeres, porque es tiempo de mujeres", puntualizó Martha Ávila, diputada del Congreso de la CDMX.

"Muchísimas gracias a ti, porque la verdad estos espacios que visibilizan la lucha de todas las mujeres hacen falta en nuestro país y felicidades por este programa", indicó Reyna Celeste, senadora por Michoacán, presidenta de la Comisión de Derechos Humanos.

Decisiones

Ellas son herederas de una responsabilidad ineludible.

"El que lleguen más mujeres a los espacios de representación y de toma de decisiones garantiza, por ejemplo, el diseño con perspectiva de género de los presupuestos de egresos, tanto de la Federación como de las entidades federativas", destacó Andrea Chávez, senadora por Chihuahua.

"Tenemos que apoyar muchísimo a las mujeres emprendedoras, porque si queremos acabar con la violencia en nuestro país debemos ayudar a que las mujeres puedan lograr esa autonomía económica", sugirió Gabriela Jiménez, diputada federal por la CDMX.

Este es también un espacio para las mujeres que luchan y siguen luchando, derribando muros y superando obstáculos para asumir el poder.

"Y las opiniones de los hombres de: 'pero, ¿por qué vamos a subir la cuota? Así está bien; no hay viejas; ¿de dónde las vamos a sacar los partidos?; no hay cuadros', decían. Así decían: '¡no hay viejas! ¿de dónde las vamos a sacar?' en 2008", recordó Mariana Benítez, diputada federal de Oaxaca.

> "Mujeres que están haciendo la diferencia".

"Tuve la oportunidad de competir a la gubernatura en 2015 y como todavía no estaba legislada la violencia de género tenía a un diputado abrazándose con un senador en los mítines del PRI diciendo: 'Beatriz no puede gobernar, porque no ha parido, no tiene sangre que darle a la patria…' ¡Imagínate! Un tema de género terrible, de violencia política. El tema es que no estaba legislado todavía. Sin embargo, mi caso sirvió para que hoy muchas mujeres no tengan que enfrentar eso que nos tocó a otras enfrentar para abrir camino", relató Beatríz Mojica, senadora por Guerrero.

El reloj avanzaba, pero no así las ideas.

"Tenía 33 años cuando tomé protesta como presidenta municipal. Cuando estábamos en campaña en la calle la gente me decía: 'Estás muy chiquita, ¿qué vas a hacer ahí?, ¿sabes lo que vas

PERIÓDICO	PÁGINA	FECHA	SECCIÓN
VÉRTIGO Político	40-41	28/12/2025	OPINIÓN

CÁMARA DE DIPUTADOS
LXVI LEGISLATURA
SOBERANÍA Y JUSTICIA SOCIAL







a hacer?' Un cuestionamiento por ser joven y por ser mujer, una doble discriminación", me contó Julieta Villalpando, diputada federal y secretaria de la Mesa Directiva de la Cámara de Diputados.

En *Su voz, su tiempo* ellas decidieron confiar y platicarle a otras mujeres sus vivencias y sobrevivencias.

"Siempre se busca denostar lo que estamos haciendo. Me han llamado 'lady fideicomisos', 'lady tianguis', 'lady rebozos'... Hubo un político que en alguna ocasión me regaló una caja de plumas y dentro había dinero para que yo me pudiera comprar ropa cuando entré a la Legislatura, porque mi manera de vestir no correspondía a lo que ese personaje político consideraba que las mujeres políticas mexicanas debíamos de vestir", me reveló Anaís Burgos, diputada presidenta de la Comisión de Igualdad.

Batallas

Este espacio se convirtió en ese lugar tranquilo para platicar lo más íntimo, lo que más duele. Siempre con la misión de hacer saber a quien lea estas historias que lo que le pasa a una, nos pasa a todas.

Es la voz de mujeres valientes que ponen en el centro de la discusión temas de los que casi nadie habla.

"Cómo no voy a hablar, Claudia Ivett, de un embarazo de una niña de diez años. Ahí están las estadísticas: niñas de diez, once o doce años embarazadas por señores de 30, 40 o 50 años", reprochó Olga Sánchez Cordero, diputada federal y ministra en retiro.

"Se terminó eso de 'las mujeres juntas, ni difuntas'; y 'no hay peor enemiga de una mujer que otra mujer'. Si las mujeres nos acompañamos, nos articulamos. Y más ahora que algunas mujeres, pese a muchos obstáculos, hemos podido llegar a espacios de decisión, abracemos todas las agendas", subrayó Nancy Nuñez, alcaldesa de Azcapotzalco.

Un espacio creado para destacar y respaldar el liderazgo femenino en México.

"Y estando una mujer a la cabeza, yo creo que está sucediendo lo que Michelle Bachelet dijo en algún momento: cuando una mujer incursiona en la política cambia la mujer, pero cuando muchas mujeres incursionan en la política, cambia la política", me aseguró Aleida Alavez, alcaldesa de Iztapalapa.

A un año de haber llegado todas, el mensaje es claro:

"No se trata de competir, sino de compartir, de entender que el mundo se compone de hombres y mujeres, y que por lo tanto tenemos que estar en igualdad de circunstancias; y esa es la lucha que hemos dado durante mucho tiempo y que ahora con gran orgullo podemos ver que se ha logrado, aunque faltan muchas cosas todavía por hacer", definió en su momento Laura Itzel Castillo, presidenta de la Mesa Directiva del Senado de la República.

Hoy, al cerrar 2025 y acercándonos a 100 entrevistas en *Su voz, su tiempo*, gracias a los lectores de este espacio, por un año de permitirme llevarles historias de mujeres que están haciendo la diferencia. Aquí quedan las batallas, las heridas, las conquistas y las preguntas que siguen incomodando. V

PERIÓDICO	PÁGINA	FECHA	SECCIÓN
El Sol de México	15	28/12/2025	OPINIÓN

CÁMARA DE DIPUTADOS
LXVI LEGISLATURA
SOBERANÍA Y JUSTICIA SOCIAL



Laura Ballesteros

Tienes derecho a una silla en tu trabajo

Llegó el día. La Ley Silla ya es una realidad y entró en vigor este 15 de diciembre, si tu trabajo se realiza de pie, tienes derecho a una silla con respaldo para descansar.

La Ley Silla es obligatoria a partir de este 14 de diciembre. No hay pretexto. Movimiento Ciudadano acompaña a las personas trabajadoras al velar por su salud y su seguridad en el trabajo. La Ley Silla busca reducir los problemas de salud de más de 45 por ciento de los trabajadores, al estar de pie más de ocho horas continuas.

Gracias a la lucha que han dado miles de trabajadores, y que Movimiento Ciudadano ha acompañado, tendrán la dignidad de contar con una silla para su descanso en el horario laboral, porque ahora en México está prohibido mantener por muchas horas de pie a los trabajadores.

La Organización Mundial de la Salud da cuenta de que casi la mitad de las personas que laboran, trabajan de pie entre cuatro y ocho horas y 35 por ciento más de ocho. Desde principios del siglo XX, las personas empleadoras en diferentes países comenzaron a darles esta dignidad en el trabajo a sus asalariados; sin embargo, en México no había nada al respecto y es hasta que, en 2023, Movimiento Ciudadano pone el dedo en la llaga y se comienza a voltear la mirada hacia este tema y hoy es una realidad que pone de manifiesto la importancia de la salud, los derechos y la dignidad de los trabajadores por delante.

Ahora a cualquier patrón de los sectores industrial, comercial y de servicios tiene la obligación de dar condiciones dignas de descanso a miles de trabajadoras o trabajadores, con sillas con respaldo, porque de continuar con jornadas laborales largas a pie, con el tiempo las enfermedades se acumulan y pueden traducirse en problemas graves de salud, sean de circulación en la sangre o cualquier otro tipo.

Trabajadores y trabajadoras que laboran de cajeros (tiendas de conveniencia, supermercados, bancos) empacadores, guardias de seguridad, cocineros, meseros, encargados de almacén, empleados de mostrador en cafeterías, papelerías, taquilleros, guardaespaldas, entre otros, serán los beneficiados de esta nueva ley que ya entró en vigor esta segunda semana del mes de diciembre.

Secretaria de la Mesa Directiva de la Cámara de Diputados
Diputada por Movimiento Ciudadano

PERIÓDICO	PÁGINA	FECHA	SECCIÓN
VÉRTIGO Político	42	28/12/2025	OPINIÓN

CÁMARA DE DIPUTADOS
LXVI LEGISLATURA
SOBERANÍA Y JUSTICIA SOCIAL

EN CORTO

LEGISLATIVAS

Agenda 2026


MARIO JASSO / CUARTOSCURO.COM

El coordinador de Morena en la Cámara de Diputados y presidente de la Jucopo, **Ricardo Monreal**, adelantó que su bancada ya prepara la agenda de reformas para el próximo periodo de sesiones. Entre los temas destacan cambios a la Ley Federal de Procedimiento Contencioso Administrativo, una reforma al Código Penal Federal para redefinir el abuso sexual, un nuevo marco para la protección de los recursos naturales y la iniciativa de jueces sin rostro. Morena ya perfila la agenda y el debate político rumbo a 2026.

PERIÓDICO	PÁGINA	FECHA	SECCIÓN
VÉRTIGO Político	36	28/12/2025	OPINIÓN

CÁMARA DE DIPUTADOS
LXVI LEGISLATURA
SOBERANÍA Y JUSTICIA SOCIAL

LA REFORMA ELECTORAL



COLISEO
Samuel Rodríguez
@Sgrs62
samuelrodriguezsanchezmexico@gmail.com

El Mundial de Futbol en 2026 será el gran placebo social bajo cuyo amparo se concretará la reforma electoral y se sacarán adelante otra serie de reformas constitucionales.

Mientras la colectividad está atenta a los torneos y eventos paralelos que se desarrollarán en todos los estados, desde el Ejecutivo se conducirá el desempeño del ala electoral de la 4T, comandada por Ricardo Monreal y Adán Augusto López desde sus respectivas cámaras legislativas, para sacar adelante, entre otros temas, la reforma electoral como elemento central. En paralelo, se sumará al proceso electoral la consulta de revocación de mandato.

> "La definición habrá de concretarse en enero".

Adicionalmente, se buscará reducir los recursos económicos que se destinan a partidos políticos y se ajustará a la baja el número de diputados y senadores, al suprimir las posiciones de representación proporcional que tanto disputó en su momento la oposición.

A la par, por supuesto, se terminarán de sacar adelante los pendientes de la elección del Poder Judicial, donde de nueva cuenta se pondrá en operación el esquema de los acordeones.

De paso se definirán las condiciones de la equidad o paridad de género para determinar la forma en que se debe y quién tiene la facultad de definir si toca postular a un hombre o una mujer.

Sin embargo, un elemento que llama la atención es la posibilidad de que se determine como obligatoria la participación de los inscritos en el padrón electoral en las jornadas comiciales, una posibilidad que está latente aunque no ha sido planteada de manera formal, pero que de concretarse evidentemente podría ser negativa para quienes detentan el poder, por la vía del voto de castigo.

Sobre el particular el coordinador de Morena en la Cámara de Diputados, Ricardo Monreal, reconoció que uno de los planteamientos que genera debate es la posibilidad de establecer el voto obligatorio en México.

Y adelantó que esta medida, de aprobarse, buscaría combatir el abstencionismo y fortalecer la participación ciudadana.

Tiempo y forma

Por lo que hace a los puntos más destacados que podrían incluirse en la iniciativa de reforma electoral se encuentran: la revisión de la representación proporcional en ambas cámaras, lo que obviamente se reflejaría en el ámbito estatal; la reducción de gastos asociados a los procesos electorales y al financiamiento de los partidos políticos; el funcionamiento y posible reconfiguración de los Organismos Públicos Locales Electorales (OPLES); y, el papel de los tribunales electorales dentro del sistema democrático.

Sin embargo, al momento lo cierto es que habrá que esperar a que la denominada Comisión Presidencial para la Reforma Electoral formalice la iniciativa y decida a qué cámara se enviará.

La definición debe concretarse en enero para que la iniciativa sea aprobada en el periodo legislativo que iniciará en febrero.

La expectativa en torno de la discusión se centrará en el tiempo y la forma en la que se dará en el Congreso de la Unión, porque es claro que el tránsito por los Congresos estatales puede darse por descontado.

En el fondo, aunque la participación de México en el Mundial de Futbol, organizado por la FIFA, realmente es marginal, pero desde el gobierno federal se mantendrá la versión de que es un evento magno sin precedentes, para manejarlo como un enorme placebo social.



¿Voto obligatorio?

PERIÓDICO	PÁGINA	FECHA	SECCIÓN
VÉRTIGO Político	38	28/12/2025	OPINIÓN

CÁMARA DE DIPUTADOS
LXVI LEGISLATURA
SOBERANÍA Y JUSTICIA SOCIAL

EL DÓLAR, ¿LA APUESTA PARA 2026?



PODER Y DINERO
Víctor Sánchez Baños
poderydinero.mx
vsb@poderydinero.mx
@vsanchezbanos

La ocasión hay que crearla, no esperar a que llegue.
Sir Francis Bacon (1561-1626)

Para 2026 los mexicanos, en especial los sectores políticos y empresariales, tienen la esperanza de que la economía crezca más allá de los buenos augurios de Hacienda. Sin embargo, hay quienes ven el vaso medio vacío. Las reformas legislativas que se encuentran en el horno del oficialismo ponen nerviosos a los capitales extranjeros.

En el último trimestre de 2024 la Inversión Extranjera Directa (IED) cayó a 676 millones de dólares, su peor nivel reciente, con retiros por 46 mil 634 millones de dólares.

Las previsiones que realiza Hacienda para fundamentar los presupuestos de Ingresos y Egresos presentan disparidades. De esos indicadores el más sobresaliente es el precio del dólar estadunidense, que durante sexenios enteros, después de Luis Echeverría, era el indicador de vida o muerte de un gobierno. José López Portillo clamaba que "presidente que devalúa es un presidente devaluado"; y ¡devaluó! Hoy ese estigma prevalece.

Por ello, el mercado de divisas está bajo la supervisión personal de la gobernadora de Banxico, Victoria Rodríguez, para evitar sobresaltos del peso mexicano. Es un tema de "seguridad nacional".

Independientemente de las remesas que se dice son la columna vertebral de la discursiva oficial, existen otros factores que hacen sumar más de 65 mil millones de dólares anuales.

Por eso las reformas judiciales, como la elección popular de jueces y magistrados, generaron una leve volatilidad, pero los mercados reaccionaron positivamente al considerar que en México se vive una "estabilidad política".

Los escenarios optimistas estiman que nuestra moneda se ubique por debajo de los 18 pesos por dólar, quizá en los 17.90, solo si se dan condiciones para impulsar el *nearshoring* (que parece una opción muerta) y el TMEC se negocie en condiciones de igualdad con Estados Unidos y Canadá.

El escenario "base" estima que se ubique en 18.50 siempre y cuando el gobierno mantenga disciplina fiscal que contrarreste reformas legislativas que impidan el desarrollo de los equilibrios de poder. En el escenario pesimista, el precio superaría los 18.50 pesos y podría incluso llegar a los 24 pesos por billete verde si hay algún severo golpe arancelario de la administración Trump a México y si se genera un ambiente hostil para la revisión del TMEC.

Poder

Los líderes de Morena en Diputados, Ricardo Monreal, y el Senado, Adán Augusto López, enfrentarán retos que tendrán efectos electorales para 2027. En 2026 aprobarán la jornada laboral de 48 a 40 horas a la semana (que seguramente se aplicará en 2030) y el aguinaldo doble. Estas acciones, que pegan en las utilidades de las empresas, provocarán impactos en la inversión y en la generación de empleos formales. Pero la reforma electoral que busca aniquilar a la oposición tendrá efectos negativos para el oficialismo. Ah, y se suma la revocación de mandato que será propuesta en año de grandes retos electorales, como 2027. Se alinean astros.



Evitar sobresaltos del peso.

Dinero Rumbo al Mundial de 2026 por fin remodelarán al Aeropuerto Internacional de la Ciudad de México. Aquellos que viajan de cualquier parte del mundo saben que llegaron a la capital mexicana por el penetrante olor a caño desde el aeropuerto. Pero ahora sí le darán dinero al AICM, que dirige el almirante José Padilla Olmos, para obras de remodelación, cambiar drenajes, tecnologías y se taparán baches, cuando menos entre las zonas hoteleras y el estadio de futbol. Hay que limpiar la casa para dar buena percha. Bueno, hasta los baños de gasolinería del AICM cambiarán su rostro.

Responsabilidad y Gobernanza Al mando internacional de Marcos Falperín y en México por Pedro Rivas, Mercado Pago y Pro Mujer, de Carmen Correa, anunciaron la edición 2025 del programa Emprende Pro Mujer, una iniciativa que busca fortalecer la inclusión y digitalización financiera de mujeres emprendedoras en el Estado de México, Jalisco y Nuevo León. V

PERIÓDICO	PÁGINA	FECHA	SECCIÓN
El Sol de México	15	28/12/2025	OPINIÓN

CÁMARA DE DIPUTADOS
LXVI LEGISLATURA
SOBERANÍA Y JUSTICIA SOCIAL



Rubén Moreira

Trueba, Campeche y la economía nacional

Teníamos al menos uno de sus textos. Eran imprescindibles en aquellos tiempos. Faltaban más de veinticinco años para la explosión de derechos que significó la reforma de 2011 y, por lo tanto, cuarenta para la regresión que significó la del Poder Judicial.

Eran los días en los cuales un entusiasta maestro nos recomendaba leer de Juventino V. Castro un pequeño texto con un sugerente título: *Hacia el Amparo Evolucionado*. Por cierto, en 2011, el viejo ministro era diputado y votó la reforma que cambió, por una buena temporada, la forma de hacer justicia en México.

Trueba, al igual que Sierra Méndez, De la Cabada, Héctor Pérez Martínez y Carpizo, nació en San Francisco de Campeche. A Carpizo lo conocí en el año 1983 en el auditorio de mi escuela de Derecho; me impresionó su inteligencia; le precedía la fama de ser el autor de *El presidencialismo mexicano*. En 2009 supe de su inmensa generosidad. En mi modesta biblioteca, los textos de Trueba me recuerdan las clases de amparo con

PERIÓDICO | PÁGINA | FECHA | SECCIÓN
El Sol de México | 15 | 28/12/2025 | OPINIÓN

CÁMARA DE DIPUTADOS
LXVI LEGISLATURA
SOBERANÍA Y JUSTICIA SOCIAL

el sabio José Fuentes y las de Derecho Laboral, que con mucha simpatía nos ofrecía Francisco Almaguer.

Un Volkswagen nos llevó desde Saltillo hasta Cancún, era 1989 y no teníamos la violencia que nos inunda; el riesgo era quedarte tirado por una avería. Paramos en Campeche y acudimos varias veces al Ojo de Pulpo, una cantina ya desaparecida, pero que queda para la historia en *Al calor de Campeche*, novela de Rafael Ramírez Heredia. Allí cerca, la Puerta de Mar recordaba la muralla que algún día existió.

Trueba fue gobernador e intelectual. Escribió sobre temas jurídicos, pero también sobre su tierra. En 1960, en la colección Biblioteca Campechana de la Librería de Manuel Porrúa, se publicó *La Muralla Campechana*. El texto no sólo narra la construcción de la obra defensiva y los incidentes que llevaron a su edificación; además, describe su impacto en la sociedad del entonces activo puerto. Es una reflexión sobre explotados y explotadores, pobres y ricos y lo inevitable que es la historia vista desde la lucha de clases.

Gobernadores de un pasado reciente reconstruyeron buena parte de la muralla y uno de los edificios emblemáticos que se había cargado la falsa modernidad. También hermosearon la ciudad y le generaron un buen prestigio para el turismo.

Parece que nada es para siempre y la llegada del gobierno de Layda Sansores se acompañó de un notorio desdén y falta de interés por el estado. El sexenio se le fue entre venganzas, frivolidades y ausencias. El Tren Maya fracasó y no llevó la bonanza esperada.

La tierra de Trueba y Pérez Martínez ahora tiene una economía que no crece y un Gobierno federal que, para el próximo año y en relación con el 2018, le recortó 15 mil millones de pesos al presupuesto.

Coordinador de los diputados del PRI

PERIÓDICO	PÁGINA	FECHA	SECCIÓN
VÉRTIGO Político	43	28/12/2025	OPINIÓN

CÁMARA DE DIPUTADOS
LXVI LEGISLATURA
SOBERANÍA Y JUSTICIA SOCIAL

EN CORTO

FINANCIERAS

Siempre no

Santa Claus fue generoso con la comunidad *gamer*: las autoridades cancelaron el impuesto de 8% a los videojuegos violentos establecido en el Paquete Económico 2026. ¿La razón? Es muy difícil distinguir entre un juego que contiene violencia y otro que no, por lo que en su lugar se harán campañas de concientización para jóvenes.



PERIÓDICO	PÁGINA	FECHA	SECCIÓN
EL UNIVERSAL	2	28/12/2025	OPINIÓN

CÁMARA DE DIPUTADOS
LXVI LEGISLATURA
SOBERANÍA Y JUSTICIA SOCIAL

BAJO RESERVA

Oposición pide a la UIF y a EU investigar a hijo de AMLO

::::: A raíz de que se hicieron virales las imágenes en las que se le ve saliendo de una tienda de lujo en Houston, la oposición enfocó sus críticas contra el hijo mayor del expresidente **Andrés Manuel López Obrador, José Ramón López Beltrán.** En redes sociales, integrantes de Acción Nacional han pedido al subsecretario de Estado de Estados Unidos, **Christopher Landau,** que le retire la visa para ingresar a ese país y que lo investigue. A su vez, diputados panistas solicitaron a la Unidad de Inteligencia Financiera (UIF) que indague las cuentas de don José Ramón para revisar sus ingresos. Nos hacen ver que es evidente que más que esperar que estas peticiones prosperen, lo que se revela es que la oposición buscará posicionar este tipo de temas rumbo a los comicios intermedios y que en la guerra electoral se darán con todo.


ARCHIVO EL UNIVERSAL

José Ramón López Beltrán

En la mira 4 funcionarios del Poder Judicial, investigados por corrupción

::::: En esta semana le hemos dado a conocer sobre una investigación sobre presuntos casos de corrupción en el naciente Órgano de Administración Judicial (OAJ). Nos hacen notar que estas indagatorias van avanzando y que ya hay cuatro funcionarios en la mira, señalados por empresarios de cobrar hasta 20 por ciento de comisión por cada licitación que obtengan. Se trata de mandos del OAJ quienes ingresaron al Poder Judicial desde septiembre y son acusados por empresarios de operar una red que presuntamente extorsiona a los participantes en los procesos de licitación y determinan a quién sí y a quien no le adjudican contratos. El caso, nos dicen, ha levantado preocupación en los altos mandos del nuevo Poder Judicial, que apenas lleva tres meses y enfrenta su primer caso de corrupción. Sin embargo, nos señalan, si las investigaciones siguen avanzando con velocidad y no hay impunidad, el mensaje anticorrupción podría ser ejemplificador y muy fuerte ¿Mandarán ese mensaje?

El pleito PAN vs PRI

::::: Nos comentan que para nada han caído bien en Acción Nacional las afirmaciones que ha venido haciendo el líder del PRI, **Alejandro Moreno,** en torno a la importancia y papel de la verdadera oposición en México. A la cada día más evidente fractura entre PAN y PRI, partidos que se aliaron en 2024 contra Morena, en el seno panista consideran que es el blanquiazul quien verdaderamente tiene más presencia y relevancia nacional contra la llamada Cuarta Oposición y no el tricolor como afirma "Alito" Moreno. Lo que es un hecho, es que la posición del líder priista deja claro ya que no habrá más PRIAN en el futuro inmediato. La oposición peleando, es música en los oídos de Morena, nos hacen notar.

Elementos del SPF a examen antidoping

::::: El buen juez por su casa empieza. Nos comentan que el Servicio de Protección Federal lanzó el concurso para realizar pruebas del consumo de drogas a todos sus integrantes. La licitación detalla que se busca obtener un mínimo de 7 mil 600 pruebas y un máximo de 19 mil. Vaya que será interesante conocer los resultados que arrojen esas pruebas.

PERIÓDICO	PÁGINA	FECHA	SECCIÓN
LA CRÓNICA DE HOY	2	28/12/2025	OPINIÓN

CÁMARA DE DIPUTADOS
LXVI LEGISLATURA
SOBERANÍA Y JUSTICIA SOCIAL

Fernando Martínez González
nacional@cronica.com.mx



Perspectiva económica para 2026

A pesar de que durante el presente año no vivimos ninguna crisis seria en el terreno económico, estamos cerrando el año como lo empezamos, sin crecimiento económico. Las circunstancias que aparecen como principales causas son básicamente tres: inseguridad, incertidumbre jurídica y debilidad del mercado interno.

Según datos que arrojó una reciente encuesta realizada por el Instituto Panamericano de Alta Dirección de Empresas (IPADE), entre empresarios y directores de grandes corporaciones, sólo el 35% de los entrevistados consideró que el año fue un buen momento para invertir. El consumo privado permaneció estancado de ahí que el Banco de México ha estimado que el año cerrará con un crecimiento de apenas 0.39% y la confianza del consumidor disminuyó un 3% en relación con datos del año pasado.

El paquete económico aprobado para el 2026 implica una realidad presupuestal que obliga a seguir gastando más de lo que ingresamos y por ello a México no le quedó sino continuar contratando más deuda para seguir soportando los programas sociales y financiando obras de dudosa rentabilidad como el Tren Maya y Mexicana de Aviación en su versión como aerolínea del estado.

Los ingresos previstos de 8.62 billones de pesos serán posibles con base a una mayor y más eficiente recaudación; por ISR 3.07 billones, por IVA 1.60 billones, así como 761 millones, por impuestos especiales sobre producción y servicios.

El costo financiero de la deuda representa una cantidad similar a la suma de los presupuestos para educación y salud. El crecimiento estimado de la economía para todo el 2026, apenas llegará a 1.29% según estimaciones de banqueros y financieros expertos.

Ante las presiones del gobierno de Trump el año 2026, será un año de definiciones cruciales con motivo de la revisión del T-MEC, tema en el que el gobierno de Sheinbaum, a través de su secretario de economía Marcelo Ebrard, ha estado haciendo un trabajo muy importante, lo que ha dejado en claro la prácticamente segura renovación del tratado trilateral al constituir un factor esencial en la consolidación y éxito de la integración económica de toda la región de Norteamérica.

En lo relativo al manejo de la deuda externa, la Secretaría de Hacienda a cargo de Edgar Amador, como una medida para contrarrestar las consecuencias del financiamiento de la deuda, llevó a cabo la colocación de bonos muy exitosa por un total de 26,200 millones de pesos, en los primeros meses del gobierno de Sheinbaum, con una fuerte demanda de inversionistas nacionales y extranjeros. Asimismo, observadores expertos en economía han elogiado el cambio de estrategia en relación con la política eléctrica del gobierno al aceptar, en una primera etapa, inversiones del sector privado por 4 mil 752 millones de dólares en 20 planes medio ambientales, a llevarse a cabo entre 2026 y 2029 en 11 estados, 15 de estos proyectos son fotovoltaicos y 5 eólicos.

Estas medidas aunadas a las reuniones con empresarios del más alto nivel del CCE buscan reactivar las inversiones privadas que hagan crecer nuestra economía y de esta manera se rompa el círculo vicioso de nulo crecimiento a lo largo del año que está por concluir.

La clave está en favorecer la inversión privada que ha estado muy retraída durante el año y que se explica ante la incertidumbre por lo que sucederá con el T-MEC. La decisión del gobierno de la presidenta Sheinbaum de abrir la posibilidad de las inversiones privadas está muy a tono con lo que reclaman diversos sectores norteamericanos para que se discuta en las revisiones al T-MEC el tema de las preferencias que se otorgan a Pemex y CFE sobre empresas del mismo giro norteamericanas y que de acuerdo con el tratado, representan una violación a los acuerdos firmados.

El año próximo estará marcado por las negociaciones con nuestros tres socios comerciales más importantes para la vida económica del país. No podemos olvidar que Trump ha estado enviando adelantos de lo que serán sus alegatos principales. Ebrard y la presidenta lo tienen muy consciente y seguramente el equipo mexicano estará preparado. •

El paquete económico implica una realidad que obliga a seguir gastando más de lo que ingresamos y por ello a México no le quedó sino continuar contratando deuda para seguir soportando los programas sociales y financiando obras de dudosa rentabilidad

PERIÓDICO | PÁGINA | FECHA | SECCIÓN
EL HERALDO DE MÉXICO | | 28/12/2025 | OPINIÓN

CÁMARA DE DIPUTADOS
LXVI LEGISLATURA
SOBERANÍA Y JUSTICIA SOCIAL

SOSTIENE PEREYRA

¿Qué le pasa al beisbol invernal?

Con la presión de República Dominicana, México y Puerto Rico de rehusarse a ir a competir a Caracas dejaron desarmada a la Liga Venezolana de Beisbol Profesional (LVBP)

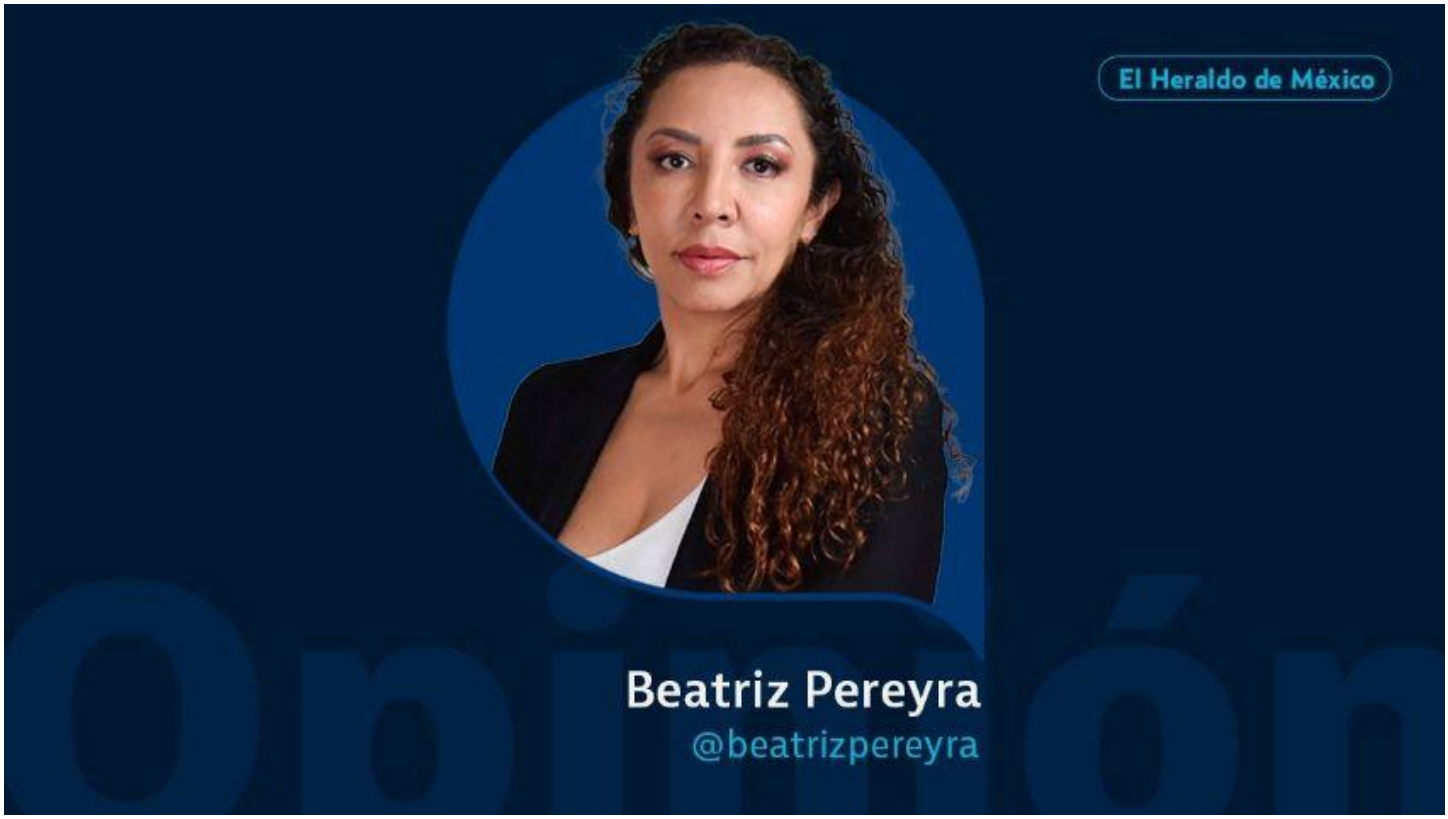

Beatriz Pereyra / Sostiene Pereyra / Opinión El Heraldo de México Foto: Foto: Especial

La decisión de quitarle a **Venezuela la sede de la Serie del Caribe 2026** descansa en razones políticas por la

tensión con Estados Unidos que ha existido en este país y que se recrudeció a lo largo de este año.

Con la presión de **República Dominicana, México y Puerto Rico** de rehusarse a ir a competir a Caracas dejaron desarmada a la Liga Venezolana de Beisbol Profesional (LVBP) y al propio **Comité Organizador** del evento pese a su insistencia de que tenían todo listo para recibir la competencia más importante del beisbol caribeño que, hay que decirlo, ha perdido en los últimos años por la ausencia de los grandes monstruos de las Grandes Ligas que cada vez participan menos.

Venezuela ya ha vivido esta situación antes, tanto en 2018 como en 2019 cuando también se quedó con las ganas de ser sede. En ambas ocasiones a la Confederación de Beisbol Profesional del Caribe (CBPC) no le tembló la mano por la ruptura que existe entre Estados Unidos y la República Bolivariana.

En 2023, pese al deterioro de la economía y la inseguridad que se vive, permitió que por primera vez

desde 2014 se realizara el certamen en dicho país, pero las historias de los aficionados siendo asaltados a mano armada, incluso en las propias gradas de los estadios, fue una mancha negra.

México le entró al quite para organizar el torneo, el estadio de los Charros de Jalisco será el lugar donde se jugará y, según dio a conocer la CBPC, el campeón de Venezuela no participará. México tendrá dos equipos, el campeón y el subcampeón de la Liga Mexicana del Pacífico (LMP) que se llamarán México Rojo y México Verde, y Panamá también se unirá.

Una pachanga digna del llano o de liga infantil de beisbol donde se trata de divertirse y no de necesariamente competir al más alto nivel. De por sí el hecho de que los clubes puedan ir tomando refuerzos de los otros que quedan eliminados nos lleva a ver que el roster de un campeón a veces no se parece en nada al equipo que inició la temporada ya le resta seriedad a la LMP, ahora a sabiendas de que los dos finalistas estarán en la **Serie del Caribe** le roba más interés al beisbol invernal mexicano.

PERIÓDICO | PÁGINA | FECHA | SECCIÓN
EL HERALDO DE MÉXICO | | 28/12/2025 | OPINIÓN

CÁMARA DE DIPUTADOS
LXVI LEGISLATURA
SOBERANÍA Y JUSTICIA SOCIAL

Y con todo respeto para Panamá: ni comparación tienen los equipos de esa liga con cualquiera de la LVBP. Se tiene que ser de verdad muy fanático al beisbol para dar seguimiento a la LMP, una liga que lejos de tener alcance nacional y ser atractiva se ha vuelto más regional que nunca.

Aunado a ello el fracaso que representó la idea de convertir a los Mayos de Navojoa en el Tucson Baseball Team que terminó siendo un equipo errante, aunque por otro lado el nuevo equipo, los Jaguares de Nayarit, son la revelación de la mano de Carlos Peralta y del, también hay que decirlo, diputado morenista Pedro Haces, quien tiene las manos y hasta los pies bien metidos ahí.

POR BEATRIZ PEREYRA
COLABORADORA
Twitter: @beatrizapereyra

https://heraldodemexico.com.mx/opinion/2025/12/28/que-le-pasa-al-beisbol-invernal-755270.html

PERIÓDICO	PÁGINA	FECHA	SECCIÓN
La Jornada	2	28/12/2025	OPINIÓN

CÁMARA DE DIPUTADOS
LXVI LEGISLATURA
SOBERANÍA Y JUSTICIA SOCIAL

IA en México: desafíos regulatorios

La Comisión de análisis, seguimiento y evaluación sobre la aplicación y desarrollo de la inteligencia artificial (IA) del Senado anunció que se encuentra en la recta final del proceso de elaboración de una iniciativa de ley que fomente un uso responsable de esta nueva tecnología. De acuerdo con el presidente de dicha instancia, el priísta Rolando Rodrigo Zapata Bello, se busca una norma flexible, capaz de responder a un fenómeno sumamente dinámico, para que México pase de ser un país adoptante de esta tecnología a uno desarrollador. Según declaró, se contemplarán los factores de riesgo y establecerán estándares técnicos para que exista transparencia sobre los datos con que se entrena un modelo y cómo funcionan los algoritmos, a fin de proteger a la ciudadanía al mismo tiempo que se incentiva la innovación.

No se puede dudar sobre la pertinencia de regular la IA e impulsar su desarrollo local, y queda claro que el éxito del Congreso en diseñar un marco normativo virtuoso será decisivo para la inserción del país en la economía global en las siguientes décadas. Vale la pena detenerse en algunos de los aspectos centrales que han de contemplar los legisladores al redactar la iniciativa.

Como ha mostrado el crecimiento exponencial de esta industria, no sólo es necesario regular la IA en sí misma, sino la forma en que las empresas la comercializan y adoptan. Desde el auge de la IA generativa, instituciones privadas con o sin fines de lucro se han apresurado a implementar herramientas de IA a fin de recortar costos salariales; muchas veces, sin evaluar de forma adecuada las consecuencias de sustituir personas por máquinas. Este patrón de conducta causa particular preocupación cuando tiene lugar en organismos de quienes dependen vidas humanas, desde aseguradoras, hospitales o centros de diagnóstico hasta líneas de atención a personas con desórdenes alimentarios o pensamientos suicidas. Es innegable que los modelos de IA son más capaces cada día, pero ello no necesariamente se traduce en que sean más éticos ni menos riesgosos. Lo cierto quizá es lo contrario: entre más poderosos se vuelven y más se acercan a imitar el pensamiento humano, más difícil resulta prever su impacto y evitar efectos nocivos.

En su carrera por conseguir la supremacía en inteligencia artificial y monopolizar ese mercado –como en las últimas décadas monopolizaron las búsquedas por Internet, el comercio electrónico, las redes sociales, los servicios de almacenamiento en nube y otros componentes esenciales de la vida digital–, los titanes tecnológicos no reparan en la destrucción ambiental y humana que dejan a su paso. A mediados de 2024, los centros de datos necesarios para entrenar a los distintos modelos de IA ya consumían más energía eléctrica que Francia (el octavo consumidor global), y se estima que en 2030 requiera tanta electricidad como las tres mayores economías europeas (Alemania, la citada Francia y Reino Unido); es decir, 8 por ciento del consumo total a nivel mundial. Si México se inserta en la economía de la IA bajo la misma lógica capitalista de competencia irracional, quizá logre pingües ganancias para un puñado de millonarios, pero será a expensas de los recursos naturales, la seguridad y la privacidad de la mayoría.

En suma, una regulación eficaz de la IA debe abarcar todos los aspectos e implicaciones de la tecnología que en estos momentos parece llamada a definir el siglo XXI: la recopilación, procesamiento y almacenamiento de los datos; la transparencia de los algoritmos; las pruebas previas a su implementación en contextos delicados; la armonía entre la libertad de expresión y el combate a los discursos de odio; la determinación democrática en torno a si un instrumento tan poderoso puede dejarse en manos de agentes privados carentes de escrúpulos; el equilibrio entre progreso tecnológico y derechos humanos (como el derecho al trabajo); la protección de la soberanía y el medioambiente; la salud mental; el posible deterioro de las facultades intelectivas humanas debido al abuso de la inteligencia artificial en la resolución de problemas cotidianos; por mencionar sólo algunos de los más evidentes. Cabe esperar que los legisladores tengan la altura de miras para dictar normas pertinentes, con base en la información más precisa y actual disponible, y guiados por la búsqueda del interés nacional y social.

PERIÓDICO	PÁGINA	FECHA	SECCIÓN
Siempre! Presencia de México	8	28/12/2025	OPINIÓN

CÁMARA DE DIPUTADOS
LXVI LEGISLATURA
SOBERANÍA Y JUSTICIA SOCIAL

LITURGIA

2026

FELIZ AÑO

POR **TEODORO BARAJAS RODRÍGUEZ**

Ya en la antesala del próximo año 2026 sin duda cabe un gran repertorio de esperanzas con la posibilidad de mejoras en todos los rubros, se mantiene el deseo por el bienestar porque sin duda a todos nos beneficiaría tener un mundo más habitable, en el que se expresen los sentimientos y valores más eminentes.

Este año viejo 2025 se han registrado diversos acontecimientos en el mundo, en materia política los vuelcos de la izquierda a la derecha, como el caso Chile en que la extrema derecha derrotó con claridad a la izquierda. Un admirador del sombrío dictador Augusto Pinochet derrotó a un admirador del malogrado presidente de izquierda Salvador Allende.

En este caso cabe destacar el nivel de maduración del pueblo chileno, de inicio por su clase política que asumieron los resultados sin aspavientos, ganadores y perdedores, algo que usualmente nunca pasa en nuestro país que está enmarcado en la polarización.

En este 2025 se registró en Uruapan, la capital mundial del aguacate, la trágica muerte de quien fuera el presidente municipal, Carlos Manzo, un hecho condenable que afectó a la sociedad que no ha dejado de exigir justicia por la pérdida del alcalde acribillado en el centro de la ciudad michoacana.

Hubo en diversas latitudes de nuestro país problemas de inseguridad que ha sido, y es, un cáncer que se extendió, los homicidios dolosos registran cifras escalofriantes, además del delito de la extorsión que ha tenido sendas repercusiones. Un asunto importante para el 2026 será cómo lograr abatir la impunidad que se convirtió hace un buen rato en un problema serio que no puede para desapercibido y, menos aún, normalizarlo.

Este año que finaliza 2025 se registró la elección para jueces y magistrados, así como ministros de la corte, es decir la renovación del Poder Judicial, en su momento hubo críticas, cuestionamientos por el ejercicio porque se argumentó que mucha gente desconocía la naturaleza del evento y también las trayectorias de candidatas y candidatos, además de los acordeones que se repartieron para inducir el voto.

Nos parece temprano emitir un juicio en torno al funcionamiento, en términos generales, para los nuevos integrantes del Poder Judicial, aunque ya hay renuncias en algunos casos, uno alegó inexperiencia. La administración de la justicia es fundamental para un país que registra un superávit en materia de impunidad, además si algo distingue a una república es la división de poderes y no la subordinación.

Nuestro país necesita una clase política eficiente y no una desgastada que dirime sus diferencias a punta de golpes e insultos, como cada vez es más recurrente, una en donde el diálogo verdadero y el debate de ideas reflejen posicionamientos serios mas no la diatriba que absorbe proyectos y desvía a la auténtica política.

El año 2026 registrará una reforma electoral, ya observaremos en qué resulta porque actualmente la oposición luce ruinosa y el partido oficial parece ir por todo. Muchos deseamos que la política mexicana sea mejor para que el imperio de las ideas sea una realidad y en donde la democracia se vigorice para alentar la diversidad y una polifonía que no excluya a nadie. Feliz año 2026.

PERIÓDICO	PÁGINA	FECHA	SECCIÓN
Siempre! Presencia de México	28-29	28/12/2025	OPINIÓN

CÁMARA DE DIPUTADOS
LXVI LEGISLATURA
SOBERANÍA Y JUSTICIA SOCIAL

BALLESTA

Las celebraciones de

LAS FIESTAS DECEMBRINAS

POR **MIREILLE ROCCATTI**

Este año en muchas de las familias habrá sobriedad, ello debido a que la inflación no da tregua y a pesar de los sustanciosos aumentos al salario mínimo el ingreso es insuficiente para el festejo, así como sucedió en el "Buen Fin" que fue en muchos casos un engaño y los precios permanecieron altos y fuera del alcance de muchas familias, por otro lado existe la amenaza del despido en gran escala en el sector público debido a la orden de ejercer una mayor austeridad y de un raquítico presupuesto asignado a muchas de las dependencias del Gobierno Federal, que el próximo año operará otra vez con un sobre endeudamiento que no habíamos tenido en varias décadas.

En el Poder Legislativo los diputados y senadores con el Presupuesto de Egresos y la Ley de ingresos para el próximo año, fueron aprobados en noviembre pasado, y este año se encuentran sin apresuramientos y se preparan para disfrutar unas vacaciones por el arduo trabajo de levantar la mano para aprobar sin esfuerzo ni tan siquiera de la lectura y sin cambiar ni una coma, todas las iniciativas que el Ejecutivo les envió.

Alguno de ustedes, tal vez coincidirá conmigo que el 12 de diciembre en otros años sin crisis económica, se inicia un periodo que en tiempos normales, esperan los mexicanos con ánimo festivo y que en pleno goce de su espíritu bromista ha bautizado con éxito como: Puente Guadalupe Reyes, lo que obedece a que inicia con la celebración a la Virgen de Guadalupe y culmina con los festejos de la llegada de los Reyes Magos el seis de enero del próximo año.

Así, los mexicanos hemos hecho coincidir tradiciones y costumbres como la adoración y veneración religiosa de la Virgen de Guadalupe, símbolo por antonomasia de la unidad nacional, durante la cual testimoniamos hechos y acciones de lo mejor de la solidaridad de nuestro pueblo para con sus semejantes, como darles de comer y beber a los peregrinos que acuden por centenares de miles de todos los confines de nuestro territorio a visitar a la virgencita de Guadalupe.

Y faltaba más, por tradición ese día, se acostumbra festejar a la



Fotografía: Freepik

PERIÓDICO	PÁGINA	FECHA	SECCIÓN
Siempre! Presencia de México	28-29	28/12/2025	OPINIÓN

CÁMARA DE DIPUTADOS
LXVI LEGISLATURA
SOBERANÍA Y JUSTICIA SOCIAL

"morenita del Tepeyac" en talleres, fábricas, oficinas y hogares con comida y bebida; como arroz a la mexicana, mole, tortillas hechas a mano, romeritos y todavía en algunos lugares, pulque y desde luego con cerveza. Este año como todos los anteriores, se espera el arribo a la Basílica de Guadalupe a los cerca de 12 millones de peregrinos que cada año visitan a la Virgen de Guadalupe.

Eso es solo el inicio porque luego siguen sin interrupción las posadas, comidas de oficinas y centros laborales; celebraciones varias de fin de año, como de amigos que no se han visto en el curso del calendario, grupos generacionales escolares, familiares que no coincidirán en la navidad, y otros. En fin los pretextos no faltan y los kilos comienzan a sobrar por los excesos en el comer y beber.

Luego viene la fiesta principal, la celebración de la Navidad, fiesta que poco a poco en nuestro país, ha sido influenciada en los signos externos por la tradición anglosajona y nórdica, de Santa Claus, el árbol de navidad y el intercambio de regalos; aunque persiste y está lejos de desaparecer la tradición judeo-cristiana occidental, del nacimiento de Jesús, el hijo de Dios, "el niño dios" como muchos dicen.

Y podemos observar en muchos sitios, tanto en los hogares como en sitios públicos, la representación de "nacimientos" realizados con toda clase de materiales y de todos los tamaños, algunos son verdaderas obras de arte. Y por supuesto, la tradición marca que ese día se come bacalao a la "vizcaína", pavo relleno, romeros, pierna de cerdo, jamón Virginia, lechón, ensalada navideña, entre otros manjares que se estilan según la región y sobre todo a las posibilidades económicas de cada familia, pero para casi nadie pasa desapercibida la celebración de la navidad.

A continuación y para cerrar con broche de oro el año que culmina, los mexicanos celebramos la llegada del año nuevo, y luego a repetir la comilona, con ricos platillos y por supuesto bien acompañados con diversas bebidas y no faltará el vino espumoso o champagne, aún en algunos lugares se acostumbra, a la usanza española, comer una uva por cada campanada de las doce de la noche y en otros, cada vez menos, afortunadamente, disparan al aire y truenan cohetes pirotécnicos.

Finalmente para cerrar el ciclo celebratorio, el seis de enero, se celebra la llegada de los Reyes Magos, ocasión en que en muchos lugares del país, los padres entregan regalos a los hijos y no podía faltar, comer la tradicional Rosca de Reyes por supuesto con sus muñequitos de niño Dios, acompañada de un espumante chocolate caliente. Y al día siguiente a trabajar, con los estragos de la fiesta e iniciar dietas para paliar los excesos de beber y comer. Algunos prolongan las celebraciones hasta el día de la Candelaria el 2 de febrero para saborear los deliciosos tamales acompañados de champurrado o atole.

Disfrutemos de estas fiestas decembrinas porque la magia y el polvo de hadas se terminan en enero en donde enfrentaremos la realidad de la inseguridad y de nuestra economía estancada y en peligro de empeorar si el Presidente Donald Trump a partir de enero cumple sus múltiples amenazas contra México.

¡Feliz Navidad a todos los lectores de *Siempre*, ya vendrán tiempos mejores!

PERIÓDICO	PÁGINA	FECHA	SECCIÓN
Siempre! Presencia de México	32-33	28/12/2025	OPINIÓN

CÁMARA DE DIPUTADOS
LXVI LEGISLATURA
SOBERANÍA Y JUSTICIA SOCIAL

EN OTRO CANAL

2026 el nuevo tablero electoral

¿QUÉ PARTIDO SALDRÁ MEJOR LIBRADO?

POR **ARMANDO REYES VIGUERAS**



Fotografías: X (Twitter).

El 2026 será un año marcado por una reforma electoral que cambiará las reglas del juego. Mientras Morena demuestra tener el control absoluto de la agenda, la oposición se percibe, como en ocasiones recientes, ineficaz para influir en el contenido de la norma, y mucho menos para frenarla.

FUTURO BLANQUIAZUL

El PAN apuesta por posicionarse en la derecha del espectro político. Con este relanzamiento espera captar al electorado decepcionado con el estilo de gobierno de Morena. Sin embargo, parece ignorar los reclamos ciudadanos que exigen una renovación de sus cuadros dirigentes y una actitud más enérgica para elevar el costo político al oficialismo.

El año entrante pondrá a prueba al panismo en dos frentes. El primero es la elección de 2027, donde estarán en juego las gubernaturas de Aguascalientes, Chihuahua y Querétaro, sus últimos bastiones. Según *La Encuesta MX*, el PAN mantiene una ventaja mínima en la primera y la tercera entidad. En Chihuahua, el sondeo otorga cuatro puntos de ventaja a Morena; ahí, los aspirantes externos ya buscan posicionarse, mientras la reciente detención del exgobernador César Duarte amenaza con desgastar la imagen panista.

El segundo frente es su dirigencia y la presión desde el Gobierno. La llegada de Ernestina Godoy a la FGR no es una buena noticia para Jorge Romero y su grupo; ella integró la investigación del llamado «Cártel Inmobiliario», un expediente que el oficialismo podría usar cuando lo considere oportuno. Pese a las negativas de Romero, el dirigente debería evaluar alternativas ante una eventual ofensiva judicial.

FUTURO TRICOLOR

Para el PRI, el porvenir depende del destino de Alejandro «Alito» Moreno. Su reciente exabrupto en el Senado, aunque dirigido a un legislador polémico, no ayudó a limpiar la imagen de una organización identificada con la corrupción y que encabeza las encuestas de rechazo de voto.

A esto se suma el proceso de desafuero en la Cámara de Diputados. Aunque avanza con lentitud, el dictamen podría coincidir con el inicio de las campañas

PERIÓDICO	PÁGINA	FECHA	SECCIÓN
Siempre! Presencia de México	32-33	28/12/2025	OPINIÓN

CÁMARA DE DIPUTADOS
LXVI LEGISLATURA
SOBERANÍA Y JUSTICIA SOCIAL

de 2027, afectando gravemente las preferencias electorales del priismo. Además, acudir a las urnas sin alianzas representa un riesgo sistémico: podría consolidar la tendencia decreciente que el partido ha mostrado en los últimos comicios.

FUTURO NARANJA

En 2026, la mayor preocupación de Movimiento Ciudadano (MC) será la sucesión en Nuevo León. La relación de Samuel García con el sector empresarial y las fuerzas políticas locales es tensa. No obstante, el mayor obstáculo es su intención de heredar el cargo a su esposa tras la derrota de esta en la alcaldía de Monterrey, lo que augura meses de inestabilidad.

MC tiene la urgencia de trascender sus feudos regionales en Jalisco o Campeche para competir en la liga nacional. Su estrategia de ir en solitario ha dado frutos, pero ahora debe demostrar que posee algo más que canciones y anuncios pegajosos. El reto es presentar propuestas sólidas que atraigan a los ciudadanos que buscan dejar atrás gobiernos ineficientes.

FUTURO GUINDA

Para Morena, lo complejo apenas comienza. El 2026 será el año en que las batallas por las candidaturas pongan a prueba su unidad interna. El antecedente de las modificaciones a la iniciativa contra el nepotismo dejó un mal precedente, evidenciando resistencias entre militantes que se niegan a abandonar su promoción personal.

Asimismo, si la reforma electoral elimina las posiciones plurinominales y reduce el financiamiento público, la relación con sus aliados (PVEM y PT) entrará en crisis, pues estos serían los más perjudicados. La fortaleza de la coalición se medirá en estados como San Luis Potosí, donde las disputas por las candidaturas de 2027 podrían fracturar la alianza con el Partido Verde.

Finalmente, Morena enfrenta el reto de superar escándalos de opulencia, «turismo de lujo» y casos de corrupción que contradicen su discurso de austeridad. El desgaste natural del ejercicio del poder, sumado a los resultados en seguridad, economía y salud, podría empezar a pasar factura antes de lo previsto.

• Mis redes: https://linktr.ee/areyesvigueras





PERIÓDICO	PÁGINA	FECHA	SECCIÓN
EL PAÍS		28/12/2025	OPINIÓN

CÁMARA DE DIPUTADOS
LXVI LEGISLATURA
SOBERANÍA Y JUSTICIA SOCIAL

CLAUDIA SHEINBAUM > COLUMNA

Los saldos de la política en México durante 2025

La apuesta de Sheinbaum ha sido la de aislarse y ufanarse con tener amistad con personajes deplorables en América Latina





JUAN IGNACIO ZAVALA

27 DIC 2025 - 22:30 CST

Fue un año con complicaciones y como todo en la vida: más para unos que para otros. Nuestro país inició el año con la nueva presidenta en el poder, Claudia Sheinbaum. Apenas en enero la presidenta mexicana tuvo que enfrentar lo que seguirá siendo un reto cotidiano: la presidencia de Donald Trump. Afortunadamente, ya es lugar común decir que Sheinbaum ha sorteado con inteligencia y talento la pesadilla en la frontera norte. Bien por ella, sigue siendo un tema retador, pero parece que ya encontró la forma de negociar, ceder y presionar con su homólogo. Este éxito, notable sin duda, es lo único que tenemos en política exterior, ya que la presidenta decidió continuar el pleito con España, aunque con una beligerancia bastante menor que la que caracterizaba a su antecesor. En el caso de América Latina, la apuesta del gobierno de Sheinbaum ha sido la de aislarse y ufanarse de tener amistad con personajes tan deplorables como Daniel Ortega, Nicolás Maduro, Gustavo Petro o el cubano Miguel Díaz-Canel. Llama la atención que se haya optado por apoyar a individuos autoritarios con vocación dictatorial y conducta cavernaria. Si a esto le sumamos la derrota de la izquierda chilena en las pasadas elecciones, México se está quedando aislado.

En la política interna, la decadencia llegó para quedarse en este 2025 que está por concluir. En el plano opositor, los únicos que se han sabido crecer son los de Movimiento Ciudadano. El PRI se ha metido en el ataúd y ya nada más falta alguien que llegue a poner los clavos. Para sorpresa de muchos, el tricolor se encuentra en varias encuestas en el cuarto lugar y no se ve para cuando pueda subir en las preferencias. Cerrar la puerta puede ser una opción decorosa, pero parece que no la están contemplando. Hace unos meses el PAN se relanzó, pero no sabemos a dónde.

PERIÓDICO | PÁGINA | FECHA | SECCIÓN
EL PAÍS | | 28/12/2025 | OPINIÓN
CÁMARA DE DIPUTADOS LXVI LEGISLATURA SOBERANÍA Y JUSTICIA SOCIAL

Mientras la derecha crece en el mundo, aquí el panismo –el partido de la derecha tradicional mexicana- se hace bolas y ni siquiera puede explicar con claridad por qué votó como lo hizo en apoyo a propuestas gubernamentales. Por lo menos, después de sonadas derrotas, el blanquiazul decidió deshacerse de su alianza con el PRI. Mejor solo que mal acompañado.

El movimiento político en el gobierno, Morena, experimentó este año lo que puede considerarse un "destape". Acostumbrados al férreo control del líder tabasqueño que no dudaba en humillar en público a cualquiera que cometiera una falta, los morenistas se quitaron la vergüenza y el más mínimo indicio de pudor y se lanzaron a un verdadero festival de corrupción y exceso. Por malas razones, nombres como el de Pedro Haces, Adán Augusto López, Sergio Gutiérrez y los hermanos López Beltrán han figurado en la conversación pública por sus trapacerías y exuberancias. A la austeridad de la presidenta han contestado con el derroche, el abuso y el cinismo. No tienen llenadera. Pasaron de la ropa folclórica a comprar directamente en Prada, sin ni siquiera pasar por GAP o alguna otra marca de referencia de las clases medias. Los relojes, los viajes, la conducta estrafalaria ha sido la norma de quienes dicen poner primero a los pobres. El reparto de cargos públicos a la parentela es una norma escandalosa que no habíamos visto en medio siglo. Son trogloditas.

En el ámbito de gobierno, nadie puede negar el cambio que se ha dado en materia de seguridad. Un giro afortunado que permite ver la dimensión del daño que ocasionó la pasividad cómplice del gobierno anterior. El hecho de que el único funcionario destacado en a nivel gabinete sea el responsable de la política de seguridad, habla bien del policía en cuestión, pero deja preguntas sobre el quehacer gubernamental en otras áreas del gobierno federal.

El 2025 también nos dejó el desastre de consecuencias incalculables que fue la desaparición del Poder Judicial para colocar a uno de los poderes al servicio de otro. El odio convertido en política pública llevó a la Suprema Corte a un bajísimo nivel que no puede dar garantías de justicia por simple incompetencia.

Lo único bueno del 2025 es que ya pronto acaba. Feliz año nuevo para todos.

PERIÓDICO	PÁGINA	FECHA	SECCIÓN
La Jornada	6	28/12/2025	OPINIÓN

CÁMARA DE DIPUTADOS
LXVI LEGISLATURA
SOBERANÍA Y JUSTICIA SOCIAL

NOTA: HOY ES 28 de diciembre, Día de los Inocentes.

(SIN) DINERO

Trump otorga visas a 20 millones de migrantes // García Harfuch se casa en secreto con socialité // Cambios en el gabinete // Doctor Simi, *al IMSS*

ENRIQUE GALVÁN OCHOA

EL PRESIDENTE TRUMP expidió en Navidad una orden ejecutiva que entrará en vigor hoy, 28 de diciembre, por la cual el Departamento de Estado expedirá visas de trabajo a 20 millones de migrantes que cumplan con dos requisitos: haber permanecido los últimos seis meses en territorio de Estados Unidos y no simpatizar con el Partido Demócrata.

LA INESPERADA DECISIÓN del primer mandatario fue originada por la escasez de brazos para que levanten las cosechas. También falta gente que trabaje en restaurantes, supermercados, hospitales y en la construcción. Incluso, las obras del gran salón de recepciones que Trump pretende agregar a la Casa Blanca tienen varias semanas de retraso y Melania está desesperada. El nuevo documento se llama TrumpVisa.

García Harfuch pierde la soltería

EL SECRETARIO DE Seguridad, Omar García Harfuch, contrajo matrimonio en Nuevo Vallarta, en una ceremonia privada, con una *socialité* cuya identidad no ha trascendido por razones obvias.

A LOS SELECTOS invitados les fueron recogidos sus celulares antes de ingresar a la ceremonia. Sin embargo, la politóloga Paty Chapoy ventaneó la noticia. Se trata de una joven de ojos azules y pertenece a una familia muy acomodada. Hay incontables corazones femeninos rotos. La presidenta de su Club de Admiradoras, la diputada panista Kenia López Rabadán, intentó tirarse a las vías del Metro, pero venía con retraso y se salvó.

Revocan visa a Monreal

EL DEPARTAMENTO DE Estado revocó la visa al diputado morenista Ricardo Monreal, sin dar otra explicación excepto que se trata de una decisión "administrativa". El legislador se mostró sorprendido: "Tengo más de 200 familiares en la nómina del gobierno, todos llevan mi apellido; tal vez me confundieron con alguno de malas mañas".

YA SON VARIOS los funcionarios a quienes el gobierno de Estados Unidos ha revocado la visa sin dar mayor información. Los primeros fueron la gobernadora morenista de Baja California, Marina del Pilar Ávila Olmeda y su esposo, Carlos Torres, suceso que desencadenaría su divorcio, pero fueron vistos juntos otra vez en Navidad. Donde hubo amor...hasta sin visa.

Cambios en el gabinete

LA PRESIDENTA SHEINBAUM anunciará algunos ajustes en su gabinete comenzando el nuevo 2026. Víctor González Torres, mejor conocido como *Doctor Simi*, remplazará a Zoé Robledo en el IMSS. Se trata de aprovechar su experiencia en la distribución de medicinas en la República.

GERARDO FERNÁNDEZ NOROÑA irá a la Secretaría de Educación, en lugar de Mario Delgado. Echará a andar el programa Manual de Carreño para el Bienestar. El barzonista

Alfonso Ramírez Cuéllar, aunque ha venido buscando la Secretaría de Gobernación, finalmente se hará cargo de la Conade (Comisión Nacional de Cultura Física y Deporte). Su plan de trabajo se basa en el uso del "descontón".

Slim regalará iPhones

POR DISPOSICIÓN OFICIAL, a partir del 9 de enero, al contratar una línea celular, todos los usuarios de cualquier compañía telefónica estarán obligados a registrarla con su identificación oficial con fotografía y CURP. Si ya tienen una línea, la fecha límite para hacerlo es el 30 de junio de 2026.

CARLOS SLIM DIO a conocer una promoción de Telcel: regalará un Iphone 17 a sus clientes que lleven a cabo el registro a tiempo. Único requisito: que contraten el plan Telcel Libre VIP –es el más caro– por 50 años.

Twitteratti

¡EXCLUSIVA! ALEMANIA NO aceptó como embajador de México a Alejandro Gertz Manero. Ahora será propuesto a las Islas Fiji.
#LaCatrinaNorteada @JramírezGuevas

NOTA: HOY ES 28 de diciembre, Día de los Inocentes.

Facebook, TikTok, Twitter, Instagram: galvanochoa Correo: galvanochoa@gmail.com

PERIÓDICO	PÁGINA	FECHA	SECCIÓN
La Jornada	6	28/12/2025	OPINIÓN

CÁMARA DE DIPUTADOS
LXVI LEGISLATURA
SOBERANÍA Y JUSTICIA SOCIAL



▲ **Omar García Harfuch, secretario de Seguridad y Protección Ciudadana federal, rompe corazones al contraer matrimonio.**
Foto Germán Canseco

PERIÓDICO	PÁGINA	FECHA	SECCIÓN
EL UNIVERSAL	13	28/12/2025	OPINIÓN

CÁMARA DE DIPUTADOS
LXVI LEGISLATURA
SOBERANÍA Y JUSTICIA SOCIAL

JORGE TRIANA

Año de censura

El 2025 no necesita prefacio. Se definió solo. Fue el año de la captura del Poder Judicial, la desaparición de órganos autónomos, los viajes y lujos del poder, el huachicol fiscal, la Barredora y los vínculos criminales, la violencia y el asesinato de Carlos Manzo, junto con la represión del Estado. Y, sobre todo, el año en que la censura se puso toga y se instaló en juzgados y tribunales. No hizo ruido ni necesitó golpes. No quemó libros ni clausuró imprentas. Le bastó con demandas, medidas cautelares, audiencias interminables, disculpas forzadas y la amenaza constante del proceso penal. La mordaza ya no llega con toletes, llega con sellos oficiales.

Mientras todo eso ocurre, Claudia Sheinbaum repite en cada micrófono que en México no hay censura, que la libertad de expresión es plena y que su gobierno no calla a nadie. El detalle es que nunca entra al fondo de lo que sucede en los estados gobernados por su partido, donde la censura no es relato, es rutina.

En Guerrero, el Tribunal Electoral sancionó al director de Acapulco Trends por supuesta "violencia política" contra la alcaldesa. Multa, disculpas obligatorias y cursos, mientras el trasfondo era obvio: había señalado un quebranto al erario cercano a mil millones de pesos. Después, el Tribunal Federal corrigió y desbarató la acusación, pero la señal ya estaba enviada: primero te doblamos, luego vemos si nos excedimos.

2025 fue el año de la censura. Lo viejo es el impulso del poder por callar. Lo nuevo es el disfraz: hacerlo sonriendo y citando la Constitución.

Puebla siguió en la misma ruta. Surgió el "ciberasedio", un tipo penal tan elástico que abarca desde el acoso real hasta la crítica incómoda al gobierno, con penas de cárcel por "insultar" en redes. Al mismo tiempo, el propio gobernador ha usado la tribuna pública para estigmatizar a comunicadores, lanzar acusaciones desde el micrófono oficial e incluso montar secciones inquisitorias como el "Detector de mentiras" en sus conferencias.

Campeche dejó de simular y fue por todo. Layda Sansores convirtió al medio Tribuna en ejemplo de cómo usar el poder para callar críticas. Cierre del portal, prohibición de ejercer el periodismo y la cereza autoritaria: un censor judicial que revisa de antemano lo que el medio publique sobre el gobierno. Eso es censura previa. Los columnistas dejaron de firmar y el medio dejó de tocar a la gobernadora. No es prudencia, es supervivencia.

El caso "Dato protegido" se volvió emblema de cómo una figura legítima, la violencia política de género, se deformó en mazo contra la crítica. Una ciudadana obligada por el Tribunal Electoral de Sonora a disculparse diariamente durante un mes por un tuit incómodo, recitando un texto dictado por la autoridad. Mientras tanto, los lujos de la legisladora y de su esposo, también diputado, estallan en escándalo. Transparencia hacia abajo, opacidad hacia arriba. País al revés.

Fernández Noroña coronó un año de excesos y bravuconadas con el episodio grotesco de llevar al Senado a un ciudadano a ofrecerle disculpas públicas por increparlo en el aeropuerto. En el pleno, el poder sentado y el ciudadano expiando. Democracia de utilería.

Resalta el caso de Héctor de Mauleón y EL UNIVERSAL. Tras una columna en la que mencionó a Tania Contreras, hoy magistrada en Tamaulipas, el tribunal local ordenó bajar el texto y prohibió nuevas publicaciones sobre ella. Otra vez censura previa contra un periodista por tocar intereses incómodos.

Y el año terminó como empezó. En Veracruz, la detención de Lafita León por incomodar a las autoridades estatales. Y otra vez en Puebla, la vinculación a proceso de Rodolfo Ruiz tras denunciar una audiencia parcial por investigar al poder. Así cierra 2025: periodistas procesados, detenidos, vigilados, mientras los gobiernos insisten en que aquí nadie censura a nadie.

El patrón es claro. La crítica no se prohíbe: se encarece y se llena de riesgos. Se la ahoga con trámites, audiencias, abogados, disculpas, multas y censores con aval judicial. La bala fue sustituida por el expediente. La mordaza se impone con sellos oficiales.

Sí, 2025 fue el año de la censura. Lo viejo es el impulso del poder por callar. Lo nuevo es el disfraz: hacerlo sonriendo, citando la Constitución, hablando de derechos y asegurando, con seriedad, que en México hay plena libertad de expresión. ●

Diputado federal

PERIÓDICO | PÁGINA | FECHA | SECCIÓN
EL HERALDO DE MÉXICO | 2 | 28/12/2025 | OPINIÓN

CÁMARA DE DIPUTADOS
LXVI LEGISLATURA
SOBERANÍA Y JUSTICIA SOCIAL

Sacapuntas

CAEN MÁS DE LA RED DE GARCÍA LUNA


ERNESTINA GODOY

› En la FGR, encabezada por **Ernestina Godoy**, engrosan el expediente contra la red del ex secretario de Seguridad, **Genaro García Luna**, preso en New York. En los últimos 10 días han detenido a dos de sus colaboradores. Ayer se informó de la captura de **Jesús Alberto Caballero Tardáguila**, en Cuernavaca, por presunto desvío de recursos de los centros penitenciarios. Y el pasado 17 de diciembre se detuvo a **María Vanesa Pedraza Madrid**, ex jefa de asesores de García Luna.


MARX ARRIAGA

OTRO RIDÍCULO DE MARX

› *Cachetada con guante blanco* propinó el titular de la SEP, **Mario Delgado**, al director de Materiales Educativos, **Marx Arriaga**, quien acusó una "privatización" educativa. En un comunicado, sin mencionar al funcionario, la dependencia enumeró los avances en la materia y ratificó el carácter público, gratuito, laico e inclusivo de la educación. ¡Tómela!


ROCÍO NAHLE

JUSTIFICA DETENCIÓN DE PERIODISTA

› La gobernadora de Veracruz, **Rocío Nahle**, justificó la detención del periodista **Rafael León Segovia**, quien enfrenta cargos por terrorismo. "Se tiene que aplicar la ley para todos, seamos quien seamos. Esto no va con la libertad de expresión", argumentó la mandataria, y dijo que ese asunto es únicamente responsabilidad de la Fiscalía estatal.


MARTÍ BATRES

RESCATA ISSSTE A RECIÉN NACIDO

› De nuevo, el ISSSTE, que dirige **Martí Batres**, intervino para rescatar a un recién nacido abandonado en la parroquia de San Agustín Obispo, en Tultitlán, Estado de México. El menor fue trasladado al Hospital Regional "Bicentenario de la Independencia" y se encuentra "estable y en buenas condiciones médicas", informó el Instituto.

PERIÓDICO	PÁGINA	FECHA	SECCIÓN
EL HERALDO DE MÉXICO	2	28/12/2025	OPINIÓN

CÁMARA DE DIPUTADOS
LXVI LEGISLATURA
SOBERANÍA Y JUSTICIA SOCIAL



LUZ ELENA GONZÁLEZ

NIEGAN AUMENTO AL PRECIO DE LA GASOLINA

› Aclararon las secretarías de Energía y de Hacienda, encabezadas por **Luz Elena González** y **Édgar Amador**, respectivamente, que en 2026 no aumentará el precio de la gasolina. En un comunicado conjunto las dependencias indicaron que el ajuste al IEPS no afectará los costos del combustible, cuyo tope es de 24 pesos para la regular.



ANDRÉS LAJOUS

ADQUIEREN 47 TRENES

› Firmó la Agencia Reguladora del Transporte Ferroviario, a cargo de **Andrés Lajous**, un contrato por 20 mil millones de pesos con la empresa francesa Alstom, para comprarle 47 trenes de pasajeros, de los cuales 33 serán de larga distancia. Se usarán en los corredores Ciudad de México-Querétaro-Irapuato y Saltillo-Monterrey-Nuevo Laredo.



CAPITÁN MARCOS

PRESIDE MARCOS CELEBRACIÓN

› Reapareció el ex subcomandante **Marcos**, líder del EZLN, ahora con el cargo de "Capitán". Fue en San Cristóbal de las Casas, Chiapas, al dar el mensaje de bienvenida a las celebraciones por el 32 aniversario de su levantamiento. Acto al que por cierto lo acompañó el subcomandante **Moisés**, otro de los líderes famosos de ese grupo.

CÁMARA DE DIPUTADOS
LXVI LEGISLATURA
SOBERANÍA Y JUSTICIA SOCIAL

SÍNTESIS INFORMATIVA NACIONAL

COLUMNAS DE INTERÉS

COORDINACIÓN DE COMUNICACIÓN SOCIAL

PERIÓDICO	PÁGINA	FECHA	SECCIÓN
REFORMA	8	28/12/2025	OPINIÓN

CÁMARA DE DIPUTADOS
LXVI LEGISLATURA
SOBERANÍA Y JUSTICIA SOCIAL

TEMPLO MAYOR

F. BARTOLOMÉ



EN MÉXICO no se necesita que sea **Día de los Inocentes** para tener noticias que parezcan broma, como la del alto funcionario de la **SEP** que está llamando a maestros de todo el país a rebelarse... ¡contra la SEP!

LOS DISPARATES de **Marx Arriaga** como director de Materiales Educativos han sido constantes, empezando con sus **libros de texto** que resultaron ser poco pedagógicos, **plagados de errores** y con una fuerte carga de adoctrinamiento para las y los alumnos.

AHORA PARECE llegar a un nuevo límite con su convocatoria para crear **"comités de defensa"** de lo que él insiste en llamar la Nueva Escuela Mexicana. Para Arriaga, su gran obra es amenazada por los "villanos" de siempre: la derecha, la ultraderecha, **¿la Coparmex?**, el Fondo Monetario Internacional y hasta la OCDE.

EL PUNTO DELICADO es que en esas acusaciones va implícita una fuerte crítica a su supuesto jefe, el titular de la SEP, **Mario Delgado**, y hasta a la presidenta **Claudia Sheinbaum**, al decir que a este gobierno le falta obradorismo. Con esos arranques se ve complicada la **permanencia** de Marx Arriaga no sólo en la SEP, sino en cualquier cargo del gobierno federal... y mucho menos en la iniciativa privada.

• • •

FINALMENTE, la Federación dio a conocer

los primeros pasos de la **Estrategia Nacional contra la Extorsión** y una de las cosas que más llama la atención es que no se anda con rodeos en lo que se refiere a la relación con los estados.

NADA DE EXHORTAR, pedir o sugerir hacer cambios legales. El Acuerdo emitido por el **Consejo Nacional de Seguridad Pública** ordena a los gobernadores presentar ya ante sus respectivos Congresos las reformas necesarias para empatar las leyes locales con las federales, en lo que se refiere a combatir la extorsión. Y tienen hasta el 30 de enero para reportarle a **Omar García Harfuch** que ya hicieron la tarea.

AL MENOS en las intenciones, pareciera que ahora sí va en serio la cosa, pues también hay un acicate para la **FGR** que encabeza **Ernestina Godoy**. De aquí a que concluya febrero deberá presentar el **manual de operación** que se seguirá en todo el país para recibir denuncias de extorsión, investigarlas y castigar a los responsables. A ver si es cierto.

• • •

A PROPÓSITO de extorsiones, ese delito se ha vuelto cotidiano en **Quintana Roo**, donde restaurantes, operadores turísticos, taxistas, comerciantes y prácticamente todos los actores económicos tienen que pagar piso a uno u otro grupo delictivo.

LO INCREÍBLE es que la gobernadora morenista **Mara Lezama** simple y sencillamente hace como que no pasa nada. En estos días se han registrado dos siniestros que preocupan: el incendio intencional de 250 palapas en **Mahahual** y la quema de 35 cuatrimotos en **Cozumel**.

LA EXPLICACIÓN OFICIAL es que el detenido por las **palapas** actuó sin una orden, ¡ajá!; y que las **motos** se quemaron... ¡por un corto circuito! ¿Usted les cree?

PERIÓDICO	PÁGINA	FECHA	SECCIÓN
EL UNIVERSAL	9	28/12/2025	OPINIÓN

CÁMARA DE DIPUTADOS
LXVI LEGISLATURA
SOBERANÍA Y JUSTICIA SOCIAL

KIOSKO

Van en Zacatecas por blindaje contra drones

::::: Desde Zacatecas, nos cuentan que el gobernador **David Monreal Ávila** (Morena) pasó de cuatro años de "encomendarse a Dios" a mejor blindarse él y todo su gabinete de seguridad. Nos detallan que al parecer "el miedo no anda en burro", pues don David presumió que acaba de adquirir todo un equipo de vigilancia y patrullas aéreas, así como tres pistolas antidrones de última generación para combatir al crimen organizado, luego de la reciente amenaza de uno de los cárteles de lanzar "bombazos" contra los policías estatales, ya que don David reconoce que la delincuencia "ahora es muy osada y muy sofisticada"; además de que anunció la regulación del uso de drones en la entidad para que todos sean registrados o, de lo contrario, serán neutralizados. ¡Blindaje nivel Rambo!



FOTOS: ESPECIAL

David Monreal Ávila

Otra vez en Sonora: justicia, a prueba

::::: Nos comentan que la justicia está nuevamente "bajo la lupa" en Sonora con el caso del incendio de la tienda Waldo's, ocurrido el 1 de noviembre pasado y que dejó 24 personas muertas. Nos indican que hasta ahora se ha acusado a varios políticos, pero los más visibles por su inexperiencia en el cargo son: **Santa Agustina Aguilar Castillo** (Morena), quien encabezó Protección Civil de Hermosillo y es hermana del senador **Heriberto Aguilar**. También el delegado de la Secretaría de Agricultura federal, **Juan Manuel González Alvarado** (Morena), extitular de Protección Civil estatal e hijo del diputado **Raúl González de la Vega** (PVEM), por lo que varios consideran que si los apellidos y las lealtades vuelven a imponerse, el mensaje será brutal: en Sonora la impunidad seguirá matando. ¡La moneda está en el aire!



Juan Manuel González A.

En el olvido, pacientes del ISSSTE-BCS

::::: Nos cuentan que en Baja California Sur la temporada decembrina volvió a destapar el calvario de los derechohabientes del ISSSTE, pues en diferentes medios se repite la queja: esperas de más de tres meses para ver a un especialista o, peor aún, pacientes oncológicos denunciando cancelaciones de última hora sin aviso, incluso hay quienes viajan desde comunidades rurales y encuentran cerrado el consultorio. Nos señalan que el reclamo apunta al recién nombrado subdelegado de Administración, **Arturo Morell Barragán** (Morena), a quien le piden dejar un rato los reflectores y resolver, pues donde sí se le ve muy activo es en redes sociales presumiendo *selfies* con funcionarios, *reels* y crónicas de su día a día, mientras en el mundo real el servicio es de cuarta, sin transformación. ¡Auch!



Arturo Morell Barragán

PERIÓDICO | PÁGINA | FECHA | SECCIÓN
La Jornada | 14 | 28/12/2025 | OPINIÓN

CÁMARA DE DIPUTADOS
LXVI LEGISLATURA
SOBERANÍA Y JUSTICIA SOCIAL

Avalancha navideña

JORGE DURAND

Cada Navidad y cada casa es diferente. Las tradiciones familiares se repiten, se reinventan, se reconstruyen. La Navidad es como las familias, cambia y evoluciona, se transforma con el tiempo, con los años.

Hace unos días pasé de una navidad de tres personas, mi esposa, mi hija y yo, a una de familia extensa, de 17 comensales, donde convivieron tres generaciones, padres, hijos y nietos, además de tíos, primos y otros relacionados política o indirectamente.

Si la navidad pretendía ser "tradicional" con arbolito y nacimiento, las familias ya no eran tradicionales, las había casadas por una, dos o tres leyes, las divorciadas, las arrejuntadas, las recompuestas, la de hijos de dos parejas y la de niños adoptados.

Los preparativos para una mesa de 17 personas fueron complicados, dos mesas juntas y una más pequeña para los jóvenes, tres manteles, dos vajillas y cubiertos de distintos juegos y generaciones, además de copas, vasos, flautas para el champagne y caballitos para el tequila. Ahora comprendo por qué mi abuela decía que la vajilla, debía ser de 24 platos, igual los cubiertos, vasos, copas, etcétera.

Cuando un hijo se casa, pero, sobre todo, cuando llega un nieto, las familias se recomponen y llegan yernos, nueras, suegras y suegros y demás parentela, que la navidad tiene la virtud de conjurar nuevas relaciones, amistades y complicidades, nunca antes pensadas o imaginadas.

La familia extensa, que antes era cosa de todos los días encontrarse con los abuelos, tíos y primos, en el barrio o en el pueblo; ahora se reduce al tiempo navideño u ocasiones muy especiales, para celebrar o despedir. En este caso, llegaron familia de la Ciudad de México, Alemania, Puerto Vallarta y Guadalajara. Las familias de hoy están dispersas por el país y por el mundo.

Pero no llegaron familiares de Perú, Ecuador, Argentina, Chile, Francia y Estados Unidos; no obstante, estuvimos comunicados con todos ellos, asunto que también es una novedad, por la posibilidad de estar en contacto por celular, sin tener que pagar cuentas de teléfono estratosféricas, como en otros tiempos. Hace sólo una década que se popularizó el WhatsApp.

Al respecto, una sobrina de 13 años me vio chateando por el celular y me dijo asombrada ¡es un iPhone 16!, en efecto, me lo habían regalado la navidad pasada. Pero yo no entendía, cómo ella podía identificar las distintas generaciones de iPhone, sólo con verlas por detrás. Ya me explicó, con detalle, que la cámara tenía elementos externos diferente a las generaciones anteriores.

Mi nieto, que va a cumplir dos años, no tuvo muchos regalos, nos habíamos puesto de acuerdo en que no era necesario, ni conveniente, tiene demasiados. Pero, su padrino le regaló algo muy especial, la torre de control de Pop Patrol, (Patrulla de cachorros) que proviene de una caricatura televisiva de moda, para niños menores.

La caja era gigante y el aparato era como una torre de control de plástico, de un metro veinte y una avalancha, una pista, donde salía disparada la patrulla a resolver sus pendientes.

El juego espectacular funcionó unas cuantas veces, pero el muñequito del patrullero, fue el premio más cotizado y mi nieto se puso jugar con él, por el suelo y se olvidó del aparato.

Por nuestra parte, le regalamos otra especie de avalancha. Un juguete tradicional mexicano, de Michoacán, que es como una tablita inclinada, por donde baja, saltando o caminando a trompicones, un muñequito de madera, en este caso un changuito. El regalo fue la sensación de la noche para niños y adultos. Lo más impresionante era ver la cara de asombro de mi nieto y cómo se entusiasmaba al ponerlo otra vez a funcionar.

El juguete tradicional mexicano, hecho a mano, de madera u otro material, todavía sigue vigente, pero tiende a desaparecer por la avalancha de juguetes de plástico que nos llegan.

PERIÓDICO	PÁGINA	FECHA	SECCIÓN
EL UNIVERSAL	12	28/12/2025	OPINIÓN

CÁMARA DE DIPUTADOS
LXVI LEGISLATURA
SOBERANÍA Y JUSTICIA SOCIAL

MELISSA AYALA

2025: cómo hacer funcionar una democracia

¿Qué significa decir que una democracia funciona? No basta con que haya elecciones, tribunales o leyes en vigor. Una democracia funciona cuando sus instituciones resuelven conflictos de manera apegada a derecho, conforme a reglas claras y a precedentes que hacen previsible el ejercicio del poder, cuando sus decisiones pueden ser aceptadas incluso por quienes pierden y cuando la ciudadanía conserva la confianza en que las reglas del juego no cambian según la coyuntura.

2025 fue, en México, un año que puso a prueba esa definición. No fue un año de ruptura institucional ni de suspensión formal del orden democrático. Fue, más bien, un año en el que el funcionamiento cotidiano de nuestras instituciones quedó bajo escrutinio, revelando fortalezas, pero también límites que no pueden ignorarse si se aspira a una democracia que no solo exista, sino que opere razonablemente.

En su libro titulado *Cómo hacer funcionar una democracia*, Stephen Breyer propone una distinción fundamental: una democracia puede conservar intactas sus formas, elecciones periódicas, división de poderes, lenguaje constitucional, y aun así funcionar mal. Funciona bien, sostiene, cuando las instituciones generan previsibilidad, resuelven disputas conforme a reglas conocidas y permiten que las personas acepten decisiones adversas sin sentirse excluidas del sistema político.

Leído desde México, 2025 fue un año en el que esa capacidad de funcionamiento estuvo bajo presión. No por un colapso del Estado de derecho, sino por una acumulación de decisiones, omisiones y mensajes institucionales que tensionaron la confianza pública. La pregunta relevante no es si el sistema resistió —porque lo hizo—, sino con qué costos institucionales y con qué aprendizajes pendientes. Durante 2025, en México, ese papel fue objeto de debate constante. Las instituciones enfrentaron presiones políticas, expectativas sociales contrapuestas y una ciudadanía cada vez más atenta a la coherencia de las decisiones públicas.

El problema no fue únicamente el contenido de ciertas resoluciones, sino la forma en que se adoptaron y justificaron: el grado de deliberación, la claridad de los argumentos y la atención, o rechazo, a los precedentes que dotan de estabilidad al sistema jurídico.

Este es uno de los aprendizajes más claros que deja 2025. Muchas decisiones fueron institucionalmente costosas. No necesariamente porque fueran erróneas, sino porque se percibieron como aisladas, excepcionales o poco consistentes con criterios previamente establecidos. Como advierte Breyer, la democracia no se erosiona solo cuando se violan las reglas, sino también cuando las reglas dejan de ofrecer orientación y previsibilidad.

El balance, entonces, no es el de una democracia en crisis terminal, pero tampoco el de una democracia plenamente saludable. Es el de una democracia puesta a prueba, obligada a revisar la calidad de sus prácticas, la consistencia de sus decisiones y la manera en que comunica sus razones. La enseñanza no es abandonar las instituciones, sino exigirles más, precisamente porque siguen siendo centrales.

Breyer cierra su reflexión con una conclusión clara: la democracia no funciona por inercia. Requiere instituciones conscientes de su papel, actores políticos dispuestos a aceptar límites y ciudadanía que no renuncie a exigir razones. El balance de 2025 no debería llevarnos ni a la complacencia ni al fatalismo. Ese es el verdadero reto para 2026. Y también la responsabilidad compartida de quienes aún creemos en la democracia como práctica cotidiana, no solo como forma constitucional. ●

Abogada

PERIÓDICO	PÁGINA	FECHA	SECCIÓN
La Jornada	13	28/12/2025	OPINIÓN

CÁMARA DE DIPUTADOS
LXVI LEGISLATURA
SOBERANÍA Y JUSTICIA SOCIAL

Servicio Universal de Salud: riesgosa capitulación frente a reformas neoliberales

GUSTAVO LEAL F.*

En conferencia matutina (22.10.25) la presidenta Sheinbaun se preguntó: "cómo se va a hacer el Servicio Universal de Salud (SUS)? Con una cámara de compensación. Para eso necesitan digitalizarse todos los servicios. Llega Claudia Sheinbaum al IMSS. Yo tengo Issste pero estoy en un lugar donde no puedo acceder a mi centro de salud porque salí de la Ciudad de México y queda más cerca para cualquier tema (sea éste en específico de atención de cáncer o posteriormente vamos a hacer para todos los servicios) una clínica del IMSS, una Unidad de Medicina Familiar. El IMSS te registra y en dos meses tiene que pedirle el recurso al Issste de la atención que recibió la derechohabiente Sheinbaun del Issste que se atendió en IMSS. Para poder hacer los servicios universales se requiere digitalizar todos los servicios y una cámara de compensación para que, si me atendí en un hospital que no corresponde a mi derechohabiencia, esa institución le pueda decir al Issste, "atendí a esta persona" y se haga transferencia de los recursos; o si del IMSS se atendió en Issste, o si el IMSS-Bienestar atendió un derechohabiente IMSS. No tendría que ver con el paciente, que llega a un lugar y lo atienden. Todo lo demás lo harían las propias instituciones del gobierno".

Mientras, la subsecretaria de Hacienda, Bertha Gómez, agregó que México "camina" hacia la transición de un SUS que "integre" a instituciones sin "restricción alguna para que una persona sea atendida en cualquier unidad" de cualquier sistema. Ello no significa "desaparición" del IMSS, IMSS-Bienestar o Issste. Ellas "tienen" responsabilidades "más allá de la atención a la salud", como las pensiones. El SUS se refiere "única y exclusivamente a atención médica de la persona": que pueda ser atendida, de acuerdo con la urgencia/necesidad, en "cualquier" sistema de salud "con independencia" de que tenga o no derechohabiencia. De esto "se trata". No "desaparecen" IMSS-Issste, ni sus "responsabilidades" con trabajadores "más allá" de los servicios de salud. Los recursos destinados a salud, son "superiores" en 6.4 por ciento: se "busca" garantizar mantenimiento/equipamiento de unidades, ampliar capacidad hospitalaria, del personal médico y enfermería así como el abasto oportuno de medicamentos e insumos para la atención de la población (*El Heraldo*, 22.10.25).

Las reformas neoliberales a las leyes IMSS/97-Issste-2007 desfinanciaron sus servicios de salud. ¿Cuándo se las modificará para edificar un SUS? ¿El proyecto presidencial renuncia también a ocuparse de las diferentes derechohabiencias IMSS-Issste (cuota-obrero-patronal) y la gratuidad en el IMSS-Bienestar sin entrar al corazón del desafío del SUS (porque a unos les cuesta y a otros no), reduciéndolo a la cámara de compensación o intercambio de servicios interinstitucionales y a la digitalización de todos los servicios?

En pensiones, la administración de AMLO aplicó dos parches al Sistema de Ahorro para el Retiro e inició una restructuración –en curso– de la salud. La administración de Sheinbaum opera con esos dos parches pensionarios pero, en salud, activa una continuidad que monta sus propuestas (como la del SUS) sobre esas desfinanciadoras leyes neoliberales IMSS/97-Issste-2007 dejándolas intactas. ¿Con qué costo? Con que su proyecto pudiera naufragar. Previamente a proponer un SUS, pudo contemplarse que el peso de las reformas neoliberales en salud que desfinanciaron sus servicios demandaba una hoja de ruta con etapas y tiempos para fortalecer –en primer término– las instituciones involucradas, rediseñando las leyes neoliberales, y así refinanciar sus seguros de salud. Esa hoja de ruta podría, primero también, consolidar el muy publicitado IMSS-Bienestar, antes de acometer un SUS (como confirma el experimento Insabi).

Cumplidas estas etapas de la hoja de

PERIÓDICO | PÁGINA | FECHA | SECCIÓN
La Jornada | 13 | 28/12/2025 | OPINIÓN

CÁMARA DE DIPUTADOS
LXVI LEGISLATURA
SOBERANÍA Y JUSTICIA SOCIAL

ruta, podrían entonces ponerse sobre la mesa los cómos para acometer el futuro financiamiento del SUS frente al relevante asunto de las cuotas obrero-patronales y, simultáneamente, atender el gran pendiente de la homologación del importante capítulo laboral de todos los profesionales de la salud que harían posible un SUS.

La viabilidad del SUS anticipado por la Presidenta –publicitado por la subsecretaria Gómez casi como "libre elección" de unidad médica con los riesgos de instalar una suerte de "efecto manada"– puede naufragar debido al profundo, histórico y estructural nivel de desfinanciamiento de la actual red sanitaria derivados de las neoliberales leyes IMSS/97-Issste-2007 y que en el proyecto de SUS quedan intactas: ¿dónde están los nuevos recursos para el SUS? No es, por supuesto, un proyecto tecnocrático: busca soluciones genuinas al ingente problema de una atención médica universal, pero proviene de un equipo que diseña arriba-abajo como salida única –sobrevalorando el impacto tecnológico– sobre un sector que exige mucho más conocimiento de base, lo cual puede comprometer su oportunidad y viabilidad.

*UAM

> *Se busca garantizar el abasto oportuno de medicamentos*

PERIÓDICO	PÁGINA	FECHA	SECCIÓN
EXCELSIOR	11	28/12/2025	OPINIÓN

CÁMARA DE DIPUTADOS
LXVI LEGISLATURA
SOBERANÍA Y JUSTICIA SOCIAL

FRENTES POLÍTICOS

1. Abuso jarocho. En Veracruz, **Rafael León *Lafita***, periodista de nota roja, fue *levantado* como si fuera capo, pero presentado como terrorista, una categoría elástica que la Fiscalía estira cuando le estorba la realidad. **Lisbeth Aurelia Jiménez**, debuta al frente de la FGE con un clásico local: prisión preventiva sin pruebas públicas y cargos grandilocuentes, mientras la gobernadora **Rocío Nahle** defiende, según ella, la apertura y la libertad de expresión. ¿Por qué la palabra les molesta más que la pólvora? En el Veracruz de **Nahle** son raudos para detener indefensos, pero a grupos armados, ni con el pétalo de una rosa.

---

2. Caliente espera. En Buenavista, Michoacán, la desesperación volvió a cerrar carreteras. Tres desaparecidos fueron suficientes para que se quemaran llantas y hubiera bloqueos. El gobernador **Alfredo Ramírez Bedolla** habla de coordinación, la presidenta **Claudia Sheinbaum** de estrategia unificada y el titular de la SSPC, **Omar García Harfuch**, de inteligencia, pero en la Tierra Caliente la paciencia se agota antes que las promesas. Ojalá que esta vez el despliegue no se limite a liberar caminos y sí alcance para devolver respuestas. Porque cuando los gobiernos estatal y federal aparecen, lo mínimo es que también aparezcan los ausentes.

---

3. Subsidio rodante. El gobernador **Pablo Lemus** frenó el alza del transporte en Jalisco con una fórmula popular: reconocer que el pasaje debería costar 14 pesos y anunciar que el gobierno pondrá los otros tres para dejarlo en 11. Técnica impecable, políticamente rentable. El subsidio vía Tarjeta Única muestra control y justicia social, mientras los transportistas aceptan y los usuarios respiran. Mil 200 mdp para garantizar un buen Mundial 2026, con promesa de **Lemus** incluida de que será el único aumento del sexenio. En Jalisco el camión no sube, el Estado paga. Habrá que ver cuánto dura la cortesía y quién termina cubriendo el boleto completo.

---

4. Estado espejo. En Campeche, **Layda Sansores** gobierna realidades paralelas: la oficial, donde las cifras dicen que todo va bien, y la cotidiana, donde la gente ve crecer la violencia, el miedo y el silencio. Mientras **Sansores** dice tener controlada la seguridad, la ENSU del Inegi registra más temor, el penal de Kobén sigue ardiendo y los periódicos cierran como si informar fuera delito. La "ley mordaza" judicial, las protestas reprimidas y los activistas perseguidos contrastan con los preceptos de la 4T. Si un gobierno necesita prohibir que lo nombren, es porque ya no controla lo que representa.

---

5. Sin tregua. El combate a la extorsión no se detiene ni en temporada festiva. Los gobernadores deberán llevar sus propuestas para hacer frente a este delito ante sus congresos locales. Tanto la Secretaría de Seguridad y Protección Ciudadana, que comanda **Omar García Harfuch**, como el Secretariado Ejecutivo del Sistema Nacional de Seguridad Pública, cuya titular es **Marcela Figueroa Franco**, establecieron como fecha fatal el último día de enero para que los gobiernos estatales presenten las iniciativas de reforma necesarias para homologar sus marcos jurídicos. Hay estrategia, sólo falta que haya armonía de criterios.

PERIÓDICO	PÁGINA	FECHA	SECCIÓN
EL PAÍS		28/12/2025	OPINIÓN

CÁMARA DE DIPUTADOS
LXVI LEGISLATURA
SOBERANÍA Y JUSTICIA SOCIAL

MÉXICO > COLUMNA

Doce campanadas por el 2025

Va una selección personal de eventos que sacudieron a México este año. Cada uno puede tener antecedentes y duraderas repercusiones





SALVADOR CAMARENA

27 DIC 2025 - 09:11 CST

Fue un año del diablo. Doce meses marcados por actos criminales sin caridad alguna y conductas que desprenden el azufre de la corrupción. Y por tragedias donde la precariedad de los más pobres es castigada por lo que algunos llaman accidente, mala suerte o desastre natural.

Va una selección personal, tan arbitraria como discutible, de eventos que sacudieron a México en el 2025. Una docena de sucesos que plagaron el ánimo. Cada uno puede tener antecedentes y duraderas repercusiones. Casi todas están lejos de volverse irrepetibles o únicas.

Inicio con el más singular, porque a veces lo aparentemente trivial se revela, de una caprichosa manera, como retrato perfecto y síntesis de otros muchos problemas. ¿Quién nos iba a decir que un concurso de belleza —tan popular como anticuado— nos desnudaría?

Primera campanada. En noviembre la joven tabasqueña Fátima Bosch se volvió famosa internacionalmente al no permitir que le maltrataran en uno de los ensayos de Miss Universo. Fueron sus cinco minutos de gloria, porque tras ganar el primer lugar, su cetro se vería opacado. ¿Por quién? Por Raúl Rocha, codueño de Miss Universo y empresario que en 2011 vio arder su casino, el Royale en Monterrey, donde murieron abrasadas 52 personas. Desde antes de que Bosch ganara la tiara, cayeron sospechas de presiones de Rocha a favor de su connacional. El escándalo escaló: pocos sabían que Rocha negociaba impunidad con la fiscalía por graves delitos. El año acabó como un mal cuento donde nadie pregunta a la princesa por sus sueños, sino por los presuntos lazos criminales del patrocinador de la pasarela, que encima luego es visto en París. Más representativo, imposible.

PERIÓDICO | PÁGINA | FECHA | SECCIÓN
EL PAÍS | | 28/12/2025 | OPINIÓN

CÁMARA DE DIPUTADOS
LXVI LEGISLATURA
SOBERANÍA Y JUSTICIA SOCIAL

Si ese fue el colofón, enero vio unas primeras protestas ciudadanas por víctimas inocentes en la Sinaloa de la guerra narco entre exsocios, pugna que sacude las últimas horas del año a pesar de más de 2.300 asesinatos desde 2024. Otro fin de año sin paz en aquel Estado.

En temas político-económicos, nada marcó el año como el puño de Trump. Su retorno a la Casa Blanca es amago de aranceles, espada de Damocles para todo fin: lo mismo designa a los cárteles mexicanos como organizaciones terroristas que amenaza con intervenir.

La primavera no trajo mejores aires. En marzo el colectivo Guerreros Buscadores descubría el rancho Izaguirre, en Teuchitlán, Jalisco. Zapatos y prendas por montones generaron pesadillas de holocausto a familiares de desaparecidos. Campo de exterminio o de entrenamiento, se volvió la bizantina discusión. ¿La realidad? Que en Jalisco, y en todo México, el dolor por los raptados solo fue noticia mayor en ocasión de ese predio jalisciense. Esa agenda está enterrada.

En mayo una influencer fue asesinada en plena transmisión de TikTok. Una puerta nueva al horror. Y aunque no se han de homologar, porque podrían tener diversas explicaciones, vale decir que este año fueron múltiples los personajes de redes sociales ejecutados.

Pocas imágenes más descorazonadoras que la del buque escuela Cuauhtémoc estrellándose en mayo en el emblemático puente de Brooklyn, en Nueva York, dejando un saldo de dos marinos muertos. ¿Y la explicación? El pesar nacional por los fallecidos y por la honra de la Marina merece que no se ahogue la rendición de cuentas.

Festividades religiosas fueron escenario de masacres en Guanajuato, apenas una nueva modalidad de las matanzas sin cesar en ese Estado. Si una entidad parece resistir el cambio de estrategia anticrimen, esa es la de la cuna de la independencia.

Si se habla, en cambio, de ejecuciones de “alto impacto”, la Ciudad de México fue sacudida por demasiadas, pero ninguna como el asesinato de dos colaboradores clave de la jefa de Gobierno, Clara Brugada, en pleno Tlalpan. Tan duro el hecho como hasta hoy el silencio del móvil.

En Michoacán mueren soldados por bomba, alcaldes por racimo, varios productores y un coche bomba explota. La extorsión en las zonas limonera y aguacatera es un cáncer sin cura, sexenio tras sexenio.

PERIÓDICO | PÁGINA | FECHA | SECCIÓN
EL PAÍS | | 28/12/2025 | OPINIÓN

CÁMARA DE DIPUTADOS
LXVI LEGISLATURA
SOBERANÍA Y JUSTICIA SOCIAL

Junio se sacude por el escándalo del crematorio de Ciudad Juárez donde son descubiertos 381 cadáveres amontonados. Cualquier historia que hable de cuerpos insepultos se queda corta ante el drama de familias que, habiendo recibido unos restos, hoy no saben si dieron sepultura a su ser querido o a otra persona.

En septiembre, en Ciudad de México, tierra de tragedias, explota una pipa de gas, con saldo de 32 muertos. El caso exhibe una vez más la vulnerabilidad de los capitalinos pobres. Y en octubre, torrenciales lluvias en cinco Estados, particularmente en Veracruz, anegan a miles de desamparados. Insisto: ojalá dejemos de llamar a eso accidente o desastre natural. Es estructural.

Llegó la moda del desvisadero: Estados Unidos quitó visas al entonces marido de la gobernadora de Baja California y, a finales de año, a un alto funcionario de Aduanas que ya había sido señalado por prepotencia y ostentación de joyas. Allá saben algo que acá no.

La docena de cosas reseñadas obvian aspectos de la disputa política y decisiones oficiales. Son todas de tal naturaleza que podrían ocurrir esté quien esté en el poder… o no. El tema es que excluir los cotilleos de la grilla quizá ayude a ver lo atroz o revelador de los puros hechos.

Porque si en el recuento se agregara el verano del destape morenista en que se volvió broma la aspiración a vivir fuera de lujos y extravagancias, la promesa de ceñirse a una vida de honrada medianía; si se incluyeran las suspicacias de que Adán Augusto López nunca supo que nombró de jefe de la policía en Tabasco a un presunto narco; si se hablara de los nepobabies del bienestar… no acabamos.

Mejor terminemos con una *nota bene*, líneas sobre noticias que contrastaron por su luminosidad:

El 2025 nos trajo el premio Princesa de Asturias para la fotógrafa Graciela Iturbide, la proeza ciclística europea de Isaac del Toro, los dobles bicampeonatos diablos: el del Toluca en el fútbol mexicano, el del México en la liga mexicana de béisbol… ¿Ustedes qué agregarían a lo bueno? Seguro hay mucho más que cosas demoníacas.

Doce campanadas por el 2025 | Opinión | EL PAÍS México

PERIÓDICO	PÁGINA	FECHA	SECCIÓN
EXCELSIOR	4	28/12/2025	OPINIÓN

CÁMARA DE DIPUTADOS
LXVI LEGISLATURA
SOBERANÍA Y JUSTICIA SOCIAL



365 DÍAS

Ciro Gómez Leyva
X: @CiroGomezL

No necesito presumir para saber quién soy

Una tarde soleada de la primavera de este año, un hombre en sus cuarentas altos, jeans, camiseta, tenis, se acercó a saludarme en la calle del Barquillo, en la zona céntrica de Madrid. No lo conocía ni lo reconocí. Se identificó con naturalidad y buen semblante. Era uno de los hijos de **Carlos Salinas de Gortari**. Intercambiamos acaso un par de minutos de generalidades y cordialidades, algún comentario sobre su padre, sobre México, y cada uno siguió su caminata. Venía solo, sin escoltas, no se escondía ni me pareció que llamara la atención de los transeúntes en esa populosa y estrecha banqueta. Era uno más en la tarde madrileña. Recordé aquel encuentro tras ver ayer las imágenes y leer las afirmaciones

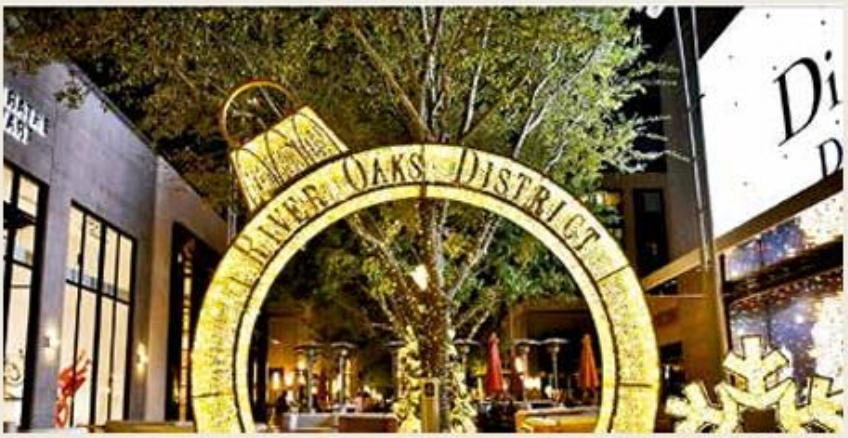

Foto: Facebook

de uno de los hijos de **Andrés Manuel López Obrador** —en sus cuarentas medios— captado al salir de comprar en la zona de tiendas de Westheimer, en Houston. Traía dos bolsas en la mano, sólo eso. Pero tuvo que defenderse en sus redes como si lo hubieran pescado robando. Justificó que no vive de privilegios. Escribió que, como millones de mexicanos, trabaja y paga impuestos, y una frase cuyo sentido ético me fue imposible comprender a plenitud: "No necesito presumir para saber quién soy". Dos hijos de expresidentes, más o menos de la misma edad, con tres, cuatro décadas de vida por delante.

PERIÓDICO	PÁGINA	FECHA	SECCIÓN
REFORMA	9	28/12/2025	OPINIÓN

CÁMARA DE DIPUTADOS
LXVI LEGISLATURA
SOBERANÍA Y JUSTICIA SOCIAL



En cada una de las mañaneras se nos presenta la mentirosa imagen de un falso México.

Inocentes

Herodes era un hijo de puta. Lapidaria y altisonante es la expresión, pues ninguna otra dice con claridad mayor lo que quiero decir. No hay malas palabras; sólo hay palabras mal empleadas. Muchos son los vocablos que en nuestro idioma son calificados de malos, y que aun así empleamos en nuestra habla cotidiana. Todos los términos tienen un fin; si éste se cumple, el vocablo, cualquiera que sea, será bueno, independientemente de su sonoridad o su linaje. Lo repito entonces: Herodes era un hijo de puta, lo mismo que Hitler, por poner un ejemplo más reciente. Fue Herodes, protervo rey de Judea, quien hizo matar a los niños que a causa de su injusta muerte son considerados santos. En otro tiempo se acostumbraba decir, cuando alguien pretendía engañarte: "A los inocentes los mató Herodes". Eso equivalía a manifestar: "No me consideres tonto". Otra frase era usada, más contundente aún, para el mismo propósito: "A mí no me tizna el cura ni en Miércoles de Ceniza". Hoy es el Día de los Inocentes. Antes, no sé si todavía, era común hacer víctima a alguien de un inofensivo engaño, y decirle cuando caía en él: "¡Inocente para siempre!". A eso se le llamaba

inocentada. Pues bien: en cada una de las comparecencias mañaneras de la presidenta Sheinbaum, igual que en las de su malhadado antecesor, se nos presenta la mentirosa imagen de un falso México en el cual todo está muy bien, de modo que los mexicanos vivimos en Jauja, en el mejor de los mundos posibles. Falacia es ésa, claro, ficción que no existe ni siquiera en la mente de quienes la propalan. Fingen creer en ella quienes de ella viven, y la aceptan los que por su pobreza y falta de conocimiento están sometidos a este régimen populista, demagógico y absolutista que nos va conduciendo al abismo. Aun así se pretende decirnos cada día: "¡Inocentes para siempre!". Pero las mentiras no nos engañan. A los inocentes los mató Herodes... En domingo dejo de escribir acerca de política, por la naturaleza del día, pero la fecha especial de hoy me hizo faltar a esa costumbre. Remediaré la omisión con el relato de algunos cuentecillos... "¡Cornudo!". Eso le gritaba el perico de la señorita Himenia a don Cucoldo cada vez que pasaba frente a la ventana donde estaba la jaula del cotorro. El ofendido se quejó, y la señorita Himenia amenazó al loro: si volvía a decirle "cornudo" al vecino le retorcería el pescuezo. Al día siguiente pasó don Cucoldo, y le dijo el perico: "Ya sabes"... La linda Dulcibel rechazó la copa que en el Bar Ahúnda le ofreció su amiga Susiflor. "No, gracias –le dijo–. El vino me afecta las piernas". Preguntó Susiflor: "¿Se te doblan?". "No –precisó Dulcibel–. Se me abren"... "¡Padre! –le dijo lleno de excitación don Leovigildo, señor de edad madura, al padre Arsilio–. ¡Anoche le hice el amor dos veces a una mujer!". "Me sorprendes, Leovigildo" –se azaró el sacerdote. "Yo también estoy sorprendido, señor cura" –manifestó el añoso penitente. "Dime –inquirió el padre Arsilio–. Esa mujer ¿es soltera o casada?". "Casada, padre –contestó el señor–. Es mi esposa". "Acabáramos –dijo el párroco, que en su juventud había leído novelas de Coloma y Fernán Caballero–. Si la mujer es tu esposa no tienes por qué confesar que le hiciste el amor". "Es que se lo hice dos veces –replicó don Leovigildo–, y a alguien tenía que contárselo"... En vísperas de Navidad un joven le pidió a la encargada del departamento de perfumería: "Quiero una crema corporal para regalársela a mi novia". Preguntó la empleada: "¿De qué color quiere la crema?". "El color no importa –respondió el muchacho–. ¿De qué sabores tiene?"... FIN.

PERIÓDICO	PÁGINA	FECHA	SECCIÓN
EL PAÍS		28/12/2025	OPINIÓN

CÁMARA DE DIPUTADOS
LXVI LEGISLATURA
SOBERANÍA Y JUSTICIA SOCIAL



Videoanálisis /Hacía un país de clases medias

Para no perder la costumbre, nos engañaron

VANESSA ROMERO ROCHA

Ciudad de México - 27 DIC 2025 - 22:30 CST

Quienes nos dijeron que la Cuarta Transformación y la prosperidad eran fuerzas incompatibles, nos mintieron.

Quienes nos advirtieron que un proyecto redistributivo destruiría la moneda, el trabajo, la inversión y que terminaríamos siendo Cuba o Venezuela, erraron.

Un informe reciente del Banco Mundial muestra que México, durante el sexenio pasado, aun con un crecimiento económico mediocre, fue el país donde más se incrementó la clase media en América Latina.

A pesar de que no hubo un pastel más grande, lo repartimos mejor.

Bajo el Gobierno de Andrés Manuel López Obrador, unas 12 millones de personas cruzaron el umbral de la clase media, es decir, que obtienen ingresos diarios de al menos 17 dólares y menos riesgo de volver a caer en pobreza ante un golpe económico.

Ciento treinta y ocho Estadios Azteca repletos de personas que dejaron de sobrevivir y alcanzaron un ingreso más seguro.

PERIÓDICO	PÁGINA	FECHA	SECCIÓN
REFORMA	8	28/12/2025	OPINIÓN

CÁMARA DE DIPUTADOS
LXVI LEGISLATURA
SOBERANÍA Y JUSTICIA SOCIAL



Vivimos la despersonalización disfrazada de afecto: mensajes genéricos que no tocan, saludos en masa que no nombran.

Abrazos sin cuerpo

Las agitadas festividades decembrinas suelen traer algo más que agruras. La modernidad ha gestado una práctica aberrante que se activa con la tecla "enviar": los mensajes genéricos de felicitación. El remitente ahorra el nombre del destinatario y lanza un texto masivo, impersonal. Un tiro de escopeta, como un antibiótico de amplio espectro, que suele empezar así: "Muchas felicidades a todo el grupo...".

Hubo un tiempo en que el día de la festividad sonaba el teléfono de la casa. Algún familiar o amigo cercano te daba sus parabienes de viva voz. Eran llamadas cortas, espontáneas, sinceras. Implicaba recorrer la libreta de direcciones y toparte con un nombre al que quizá llamaste hace un año, pero tenían el valor de ser muy personales. El equivalente a los comunicados masivos de hoy sería como responder el teléfono y escuchar una grabación: "Hola, habla fulano, para desearte una Feliz Navidad y un Próspero Año Nuevo".

Acorde a la evolución biológica donde un virus es superado por otro más letal y complejo, hay una variante de mensaje comodín todavía más perniciosa: los saludos genéricos que se hacen pasar como personales. Mientras los envíos grupales no esconden su naturaleza automatizada, hay comunicados que, sin mencionar tu nombre, te hablan con afecto artificial: "Espero verte pronto junto a tu estimable familia". La cosa empeora cuando descubres que el del año pasado, enviado por esa misma persona, decía exacta-

PERIÓDICO	PÁGINA	FECHA	SECCIÓN
REFORMA	8	28/12/2025	OPINIÓN

CÁMARA DE DIPUTADOS
LXVI LEGISLATURA
SOBERANÍA Y JUSTICIA SOCIAL

mente lo mismo. Además, no se han visto; ni siquiera son cercanos.

Alguna vez las postales decembrinas fueron un gesto social, cuidadosamente confeccionadas; una artesanía, no un trámite, como los textos unitalla de hoy. Existieron las tarjetas navideñas. Todo empezaba en octubre o noviembre, cuando un representante de la imprenta te visitaba con una voluminosa carpeta, el catálogo de muestras, donde escogías el diseño, el papel y la redacción. Si bien era una misiva colectiva, tu nombre aparecía impreso –"Fulano de tal y familia"– y podías personalizar la postal con algunas letras manuscritas. Había que ir al correo a depositarlas, y aunque usualmente llegaban en febrero o marzo, se apreciaba la intención del emisor.

Hijos de la industrialización del afecto, los mensajes troquelados son productos en serie. No requieren conocer al destinatario, requieren que sepas usar los comandos "copiar-pegar". ¿Nos hemos vuelto socialmente perezosos, nos hemos deshumanizado? Mientras lo procesamos, aceptemos una desaparición forzada: la del nombre propio. Y aceptemos también que un saludo sin nombre es como un abrazo sin cuerpo.

Sí, ya sé que todo cambia y que el mundo digital tiene sus ventajas. Sería imposible visitar en una tarde a cinco amigos queridos en distintos puntos de la ciudad, el tráfico decembrino (otro de los efectos colaterales de la temporada) no lo permitiría jamás. Sin embargo, de cuando en cuando es bueno evocar el pasado sin idealizarlo: imprentas llenas, tinta fresca, tarjetas mal alineadas, errores tipográficos, imperfecciones que confirmaban lo insuperable: la presencia humana. Aquellas tarjetas eran como tortillas hechas a mano. Hacían que la experiencia de la Navidad fuera sensorial y no solo digital.

La postal personalizada se tocaba, se olía, se guardaba. Ocupaba espacio, al menos durante algunos años. El saludo digital no pesa, si bien tiene *bytes*, no estorba en un cajón y se olvida activando el borrado automático. Y es que lo que no ocupa un lugar afectivo en nosotros, no requiere nuestra memoria. El mensaje genérico es un trozo de hielo: sin calidez, es una forma de violencia disfrazada de cercanía. Interrumpe. Su mayor virtud es competir con nuestro trabajo, nuestra concentración. Es un intruso que entra sin tocar la puerta (y se pone a cantar *Jingle Bells*).

Paradoja de nuestra era: nunca ha sido más fácil escribirle a alguien y nunca ha sido más difícil decir algo personal, íntimo, con la aspiración de tocar el corazón que tiene nombre y apellido. El problema no es la tecnología, sino el uso mínimo que hacemos de ella. Quizá no hay que felicitar a todos. Quizá hay que dejar de lanzar redes para volver al anzuelo. Menos mensajes, más personales. Inténtalo.

Cuando el saludo se vuelve un molde, se despoja de ti y se convierte en maquila, se convierte en ruido.

PERIÓDICO | PÁGINA | FECHA | SECCIÓN
EL PAÍS | | 28/12/2025 | OPINIÓN

CÁMARA DE DIPUTADOS
LXVI LEGISLATURA
SOBERANÍA Y JUSTICIA SOCIAL

ECONOMÍA > COLUMNA

2025: más sombras que luces

La economía mexicana no está aprovechando su potencial. La duda es si podrá recuperarlo. Apuntalar la inversión —pública y privada— es el primer paso



VALERIA MOY

27 DIC 2025 - 22:30 CST

Todo año tiene luces y sombras. 2025 tuvo más sombras que luces no solo desde el ámbito económico, sino también desde el ángulo político y el uso del poder casi absoluto que tiene el partido gobernante.

Las cifras económicas, a pesar de no tener el dato definitivo del año, mostrarán un crecimiento magro, por no decir mediocre, cercano a 0.5%. Al referirnos a 2025, la coyuntura por supuesto es relevante.

Al analizar los componentes del PIB, llama la atención el comportamiento del consumo privado que, con datos del tercer trimestre de 2025, representó casi 72% del Producto Interno Bruto. El consumo privado que incluye lo que los hogares gastan en bienes no duraderos –alimentos, ropa, calzado, productos de higiene, medicinas, gasolina–, bienes semiduraderos como aparatos pequeños para el hogar y utensilios domésticos, pero también duraderos como automóviles, muebles, electrodomésticos y además servicios como electricidad, renta de vivienda, transporte, educación y una larga lista de lo que los hogares mexicanos suelen tener en sus canastas de consumo. Entre enero y septiembre –último dato disponible- el consumo no había crecido nada. Tampoco decrecido. Esa es una de las luces. Con los malos datos que hemos visto en otras áreas de la economía que el consumo no haya caído es -en este momento- una nota que hay que destacar.

La razón de esto tendrá que ser estudiada con mayor profundidad, pero el principal determinante del consumo es al final del día el ingreso disponible. No sería sorpresa que el estancamiento en el consumo -como nota positiva- se deba a los incrementos

salariales derivados del aumento en el salario mínimo y de los programas de transferencias sociales.

Las exportaciones, que fueron el motor de la economía mexicana durante los primeros seis meses del año, probablemente por la acumulación de inventarios por parte de empresas estadounidenses que quisieron adelantarse a la entrada en vigor de los aranceles, tuvieron una caída el tercer trimestre. A lo largo del año -con los datos que tenemos hasta el momento- han crecido, y serán finalmente la razón del crecimiento del producto, pero ni remotamente serán suficientes para impulsar un crecimiento dinámico de la economía mexicana.

La inversión es el mayor problema. Hay que decirlo con todas sus letras. Sin inversión no habrá manera de construir crecimiento futuro. Sin inversión no habrá manera de rebasar la coyuntura y aprovechar las oportunidades que pueden generarse si la negociación comercial que se avecina resulta ventajosa para México, aunque sea de forma relativa.

La inversión no se da solo en lo que se ve. No son solo las carreteras, los aeropuertos, los puertos, mucho menos las refinerías o los trenes. México necesita infraestructura profunda. Plantas de tratamiento de agua, terminales de almacenamiento, mayor capacidad de transmisión y distribución eléctrica, drenaje, reciclaje de basura, exploración de minerales críticos, entre un largo etcétera. La restricción de recursos públicos destinados a estas inversiones -y dado que la inversión pública se ha vuelto la variable de ajuste para mantener cierto orden en las finanzas públicas- puede de hecho ser una oportunidad de oro. La cooperación entre el sector privado y el público se no solo indispensable, sino urgente. Y es, en este sentido, donde el gobierno tiene que darse cuenta de la premura que hay para la emisión de la regulación pertinente. Hay deseos de invertir, pero no existirá mientras las reglas no sean claras. De la incertidumbre derivada de la reforma al poder judicial se ha hablado mucho. Pero no hay que obviar que la búsqueda de soluciones alternativas para evitar el nuevo sistema implicará costos más altos, significativamente más altos, que acaban traduciéndose en una prima de riesgo mayor.

El entorno internacional tampoco ayuda. A pesar del crecimiento mostrado por Estados Unidos en el trimestre más reciente -4.3% anualizado- empieza a haber señales de enfriamento y el comercio mundial sigue fragmentándose y sus costos aumentando. México, desde luego, no es inmune a este contexto y, de hecho, la alta dependencia de la economía estadounidenses amplifica cualquier vaivén externo. Sin embargo, incluso en ese contexto adverso, el desempeño relativo de México

podría no ser desastroso en caso de que hagamos la tarea. No creceremos mucho, pero a veces en economía resistir ya es un dato relevante.

Al hablar de empleo, se hace referencia a la baja tasa de desempleo, pero esa tasa convive con una informalidad persistente y una productividad estancada. Es una gran sombra estructural que no se resuelve con transferencias ni con decretos. Sin mejoras sostenidas en productividad -que por cierto ha caído por años- los aumentos salariales -por necesarios que sean o hayan sido- terminan presionando costos y márgenes, sin generar crecimiento de largo plazo. Si así fuera, sería una receta universal.

Donde sí hay margen para el optimismo es en lo que aún puede hacerse. México sigue teniendo ventajas comparativas claras: cercanía geográfica con Estados Unidos, una base manufacturera integrada, experiencia exportadora y una población relativamente joven. El llamado *nearshoring* no ha sido el motor transformador que algunos prometieron, pero tampoco es un mito. Las oportunidades existen, aunque requieren condiciones que hoy no están plenamente garantizadas: certidumbre jurídica, reglas claras, infraestructura adecuada y un Estado que facilite, más que estorbe, la inversión.

Cerrar 2025 con más sombras que luces no implica resignarse al estancamiento permanente. Implica reconocer con honestidad dónde estamos parados. La economía mexicana no está aprovechando su potencial. La duda es si podrá recuperarlo. La diferencia entre un crecimiento mediocre y uno sostenido no depende de un solo factor ni de una sola decisión, sino de una suma de políticas que hoy parecen fragmentadas. Recuperar la inversión —pública y privada— es el primer paso, pero no el único. También hace falta fortalecer instituciones, mejorar la calidad del gasto, invertir en capital humano y entender que el crecimiento no es un subproducto automático de la estabilidad, sino su complemento indispensable.

Quizá la luz más clara al cierre de 2025 es que el margen de mejora sigue ahí. No es poco en un entorno tan cargado de incertidumbre. El reto es no confundir resistencia con éxito ni estabilidad con desarrollo. Si algo deja este año es una lección conocida pero frecuentemente ignorada: el crecimiento no se decreta, se construye. Y todavía estamos a tiempo de hacerlo mejor.

Termino estas líneas deseándoles lo mejor para 2026. A ustedes lectores y al país, que vaya que lo necesita.

CÁMARA DE DIPUTADOS
LXVI LEGISLATURA
SOBERANÍA Y JUSTICIA SOCIAL

SÍNTESIS INFORMATIVA NACIONAL

REVISTAS

COORDINACIÓN DE COMUNICACIÓN SOCIAL

"2024: AÑO DE FELIPE CARRILLO PUERTO"

PERIÓDICO	PÁGINA	FECHA	SECCIÓN
VÉRTIGO Político	40-41	28/12/2025	OPINIÓN

CÁMARA DE DIPUTADOS
LXVI LEGISLATURA
SOBERANÍA Y JUSTICIA SOCIAL

CUANDO LAS MUJERES TOMAN LA PALABRA



SU VOZ, SU TIEMPO
Claudia Ivett García
@CLAUDIAIVETT



Facebook Mariana Benítez Tiburcio



Cortesía Reyna Celeste Ascencio



Presidencia Gobierno de México

Un año de historias.

En cada etapa de nuestra historia las mujeres han sido semilla de cambio, raíces de justicia, voz de esperanza. ¡Gracias por formar parte de *Su voz, su tiempo*!, un espacio para conversar sin barreras, en confianza, entre nosotras. En este cierre de año estamos llegando a 100 entrevistas realizadas.

"Era muy difícil que los temas de mujeres salieran en las primeras planas de los periódicos y de los medios de comunicación; siempre estaban relegados estos temas. Ahora están cambiando las cosas, ¡me encanta estar en *Su voz, su tiempo*! Y que se dé atención especial a los temas de las mujeres", me dijo en su oportunidad Lorena Villavicencio, titular del Sistema Nacional de Protección Integral de Niñas, Niños y Adolescentes (SIPINNA).

"Yo felicito aquí a TV Azteca por ser la única televisora que tiene un espacio exclusivo para las mujeres", señaló en su momento Cynthia López Castro, senadora por la CDMX.

Y es que este es un espacio de libertad que no solo cuenta historias: aquí reescribimos la narrativa de la participación política de las mujeres en la toma de decisiones.

"Me da mucho gusto, porque han pasado varias mujeres por este espacio, donde el objetivo es lograr que podamos transmitir la experiencia que hemos tenido en este proceso histórico que hoy estamos viviendo las mujeres, porque es tiempo de mujeres", puntualizó Martha Ávila, diputada del Congreso de la CDMX.

"Muchísimas gracias a ti, porque la verdad estos espacios que visibilizan la lucha de todas las mujeres hacen falta en nuestro país y felicidades por este programa", indicó Reyna Celeste, senadora por Michoacán, presidenta de la Comisión de Derechos Humanos.

Decisiones

Ellas son herederas de una responsabilidad ineludible.

"El que lleguen más mujeres a los espacios de representación y de toma de decisiones garantiza, por ejemplo, el diseño con perspectiva de género de los presupuestos de egresos, tanto de la Federación como de las entidades federativas", destacó Andrea Chávez, senadora por Chihuahua.

"Tenemos que apoyar muchísimo a las mujeres emprendedoras, porque si queremos acabar con la violencia en nuestro país debemos ayudar a que las mujeres puedan lograr esa autonomía económica", sugirió Gabriela Jiménez, diputada federal por la CDMX.

Este es también un espacio para las mujeres que luchan y siguen luchando, derribando muros y superando obstáculos para asumir el poder.

"Y las opiniones de los hombres de: 'pero, ¿por qué vamos a subir la cuota? Así está bien; no hay viejas; ¿de dónde las vamos a sacar los partidos?; no hay cuadros', decían. Así decían: '¡no hay viejas! ¿de dónde las vamos a sacar?' en 2008", recordó Mariana Benítez, diputada federal de Oaxaca.

> "Mujeres que están haciendo la diferencia".

"Tuve la oportunidad de competir a la gubernatura en 2015 y como todavía no estaba legislada la violencia de género tenía a un diputado abrazándose con un senador en los mítines del PRI diciendo: 'Beatriz no puede gobernar, porque no ha parido, no tiene sangre que darle a la patria…' ¡Imagínate! Un tema de género terrible, de violencia política. El tema es que no estaba legislado todavía. Sin embargo, mi caso sirvió para que hoy muchas mujeres no tengan que enfrentar eso que nos tocó a otras enfrentar para abrir camino", relató Beatríz Mojica, senadora por Guerrero.

El reloj avanzaba, pero no así las ideas.

"Tenía 33 años cuando tomé protesta como presidenta municipal. Cuando estábamos en campaña en la calle la gente me decía: 'Estás muy chiquita, ¿qué vas a hacer ahí?, ¿sabes lo que vas

PERIÓDICO	PÁGINA	FECHA	SECCIÓN
VÉRTIGO Político	40-41	28/12/2025	OPINIÓN

CÁMARA DE DIPUTADOS
LXVI LEGISLATURA
SOBERANÍA Y JUSTICIA SOCIAL







a hacer?' Un cuestionamiento por ser joven y por ser mujer, una doble discriminación", me contó Julieta Villalpando, diputada federal y secretaria de la Mesa Directiva de la Cámara de Diputados.

En *Su voz, su tiempo* ellas decidieron confiar y platicarle a otras mujeres sus vivencias y sobrevivencias.

"Siempre se busca denostar lo que estamos haciendo. Me han llamado 'lady fideicomisos', 'lady tianguis', 'lady rebozos'... Hubo un político que en alguna ocasión me regaló una caja de plumas y dentro había dinero para que yo me pudiera comprar ropa cuando entré a la Legislatura, porque mi manera de vestir no correspondía a lo que ese personaje político consideraba que las mujeres políticas mexicanas debíamos de vestir", me reveló Anaís Burgos, diputada presidenta de la Comisión de Igualdad.

Batallas

Este espacio se convirtió en ese lugar tranquilo para platicar lo más íntimo, lo que más duele. Siempre con la misión de hacer saber a quien lea estas historias que lo que le pasa a una, nos pasa a todas.

Es la voz de mujeres valientes que ponen en el centro de la discusión temas de los que casi nadie habla.

"Cómo no voy a hablar, Claudia Ivett, de un embarazo de una niña de diez años. Ahí están las estadísticas: niñas de diez, once o doce años embarazadas por señores de 30, 40 o 50 años", reprochó Olga Sánchez Cordero, diputada federal y ministra en retiro.

"Se terminó eso de 'las mujeres juntas, ni difuntas'; y 'no hay peor enemiga de una mujer que otra mujer'. Si las mujeres nos acompañamos, nos articulamos. Y más ahora que algunas mujeres, pese a muchos obstáculos, hemos podido llegar a espacios de decisión, abracemos todas las agendas", subrayó Nancy Nuñez, alcaldesa de Azcapotzalco.

Un espacio creado para destacar y respaldar el liderazgo femenino en México.

"Y estando una mujer a la cabeza, yo creo que está sucediendo lo que Michelle Bachelet dijo en algún momento: cuando una mujer incursiona en la política cambia la mujer, pero cuando muchas mujeres incursionan en la política, cambia la política", me aseguró Aleida Alavez, alcaldesa de Iztapalapa.

A un año de haber llegado todas, el mensaje es claro:

"No se trata de competir, sino de compartir, de entender que el mundo se compone de hombres y mujeres, y que por lo tanto tenemos que estar en igualdad de circunstancias; y esa es la lucha que hemos dado durante mucho tiempo y que ahora con gran orgullo podemos ver que se ha logrado, aunque faltan muchas cosas todavía por hacer", definió en su momento Laura Itzel Castillo, presidenta de la Mesa Directiva del Senado de la República.

Hoy, al cerrar 2025 y acercándonos a 100 entrevistas en *Su voz, su tiempo*, gracias a los lectores de este espacio, por un año de permitirme llevarles historias de mujeres que están haciendo la diferencia. Aquí quedan las batallas, las heridas, las conquistas y las preguntas que siguen incomodando. V

PERIÓDICO	PÁGINA	FECHA	SECCIÓN
VÉRTIGO Político	42	28/12/2025	OPINIÓN

CÁMARA DE DIPUTADOS
LXVI LEGISLATURA
SOBERANÍA Y JUSTICIA SOCIAL

EN CORTO

LEGISLATIVAS

Agenda 2026


MARIO JASSO / CUARTOSCURO.COM

El coordinador de Morena en la Cámara de Diputados y presidente de la Jucopo, **Ricardo Monreal**, adelantó que su bancada ya prepara la agenda de reformas para el próximo periodo de sesiones. Entre los temas destacan cambios a la Ley Federal de Procedimiento Contencioso Administrativo, una reforma al Código Penal Federal para redefinir el abuso sexual, un nuevo marco para la protección de los recursos naturales y la iniciativa de jueces sin rostro. Morena ya perfila la agenda y el debate político rumbo a 2026.

PERIÓDICO	PÁGINA	FECHA	SECCIÓN
VÉRTIGO Político	36	28/12/2025	OPINIÓN

CÁMARA DE DIPUTADOS
LXVI LEGISLATURA
SOBERANÍA Y JUSTICIA SOCIAL

LA REFORMA ELECTORAL



COLISEO
Samuel Rodríguez
@Sgrs62
samuelrodriguezsanchezmexico@gmail.com

El Mundial de Futbol en 2026 será el gran placebo social bajo cuyo amparo se concretará la reforma electoral y se sacarán adelante otra serie de reformas constitucionales.

Mientras la colectividad está atenta a los torneos y eventos paralelos que se desarrollarán en todos los estados, desde el Ejecutivo se conducirá el desempeño del ala electoral de la 4T, comandada por Ricardo Monreal y Adán Augusto López desde sus respectivas cámaras legislativas, para sacar adelante, entre otros temas, la reforma electoral como elemento central. En paralelo, se sumará al proceso electoral la consulta de revocación de mandato.

> "La definición habrá de concretarse en enero".

Adicionalmente, se buscará reducir los recursos económicos que se destinan a partidos políticos y se ajustará a la baja el número de diputados y senadores, al suprimir las posiciones de representación proporcional que tanto disputó en su momento la oposición.

A la par, por supuesto, se terminarán de sacar adelante los pendientes de la elección del Poder Judicial, donde de nueva cuenta se pondrá en operación el esquema de los acordeones.

De paso se definirán las condiciones de la equidad o paridad de género para determinar la forma en que se debe y quién tiene la facultad de definir si toca postular a un hombre o una mujer.

Sin embargo, un elemento que llama la atención es la posibilidad de que se determine como obligatoria la participación de los inscritos en el padrón electoral en las jornadas comiciales, una posibilidad que está latente aunque no ha sido planteada de manera formal, pero que de concretarse evidentemente podría ser negativa para quienes detentan el poder, por la vía del voto de castigo.

Sobre el particular el coordinador de Morena en la Cámara de Diputados, Ricardo Monreal, reconoció que uno de los planteamientos que genera debate es la posibilidad de establecer el voto obligatorio en México.

Y adelantó que esta medida, de aprobarse, buscaría combatir el abstencionismo y fortalecer la participación ciudadana.

Tiempo y forma

Por lo que hace a los puntos más destacados que podrían incluirse en la iniciativa de reforma electoral se encuentran: la revisión de la representación proporcional en ambas cámaras, lo que obviamente se reflejaría en el ámbito estatal; la reducción de gastos asociados a los procesos electorales y al financiamiento de los partidos políticos; el funcionamiento y posible reconfiguración de los Organismos Públicos Locales Electorales (OPLES); y, el papel de los tribunales electorales dentro del sistema democrático.

Sin embargo, al momento lo cierto es que habrá que esperar a que la denominada Comisión Presidencial para la Reforma Electoral formalice la iniciativa y decida a qué cámara se enviará.

La definición debe concretarse en enero para que la iniciativa sea aprobada en el periodo legislativo que iniciará en febrero.

La expectativa en torno de la discusión se centrará en el tiempo y la forma en la que se dará en el Congreso de la Unión, porque es claro que el tránsito por los Congresos estatales puede darse por descontado.

En el fondo, aunque la participación de México en el Mundial de Futbol, organizado por la FIFA, realmente es marginal, pero desde el gobierno federal se mantendrá la versión de que es un evento magno sin precedentes, para manejarlo como un enorme placebo social.



¿Voto obligatorio?

PERIÓDICO	PÁGINA	FECHA	SECCIÓN
VÉRTIGO Político	38	28/12/2025	OPINIÓN

CÁMARA DE DIPUTADOS
LXVI LEGISLATURA
SOBERANÍA Y JUSTICIA SOCIAL

EL DÓLAR, ¿LA APUESTA PARA 2026?



PODER Y DINERO
Víctor Sánchez Baños
poderydinero.mx
vsb@poderydinero.mx
@vsanchezbanos

La ocasión hay que crearla, no esperar a que llegue.
Sir Francis Bacon (1561-1626)

Para 2026 los mexicanos, en especial los sectores políticos y empresariales, tienen la esperanza de que la economía crezca más allá de los buenos augurios de Hacienda. Sin embargo, hay quienes ven el vaso medio vacío. Las reformas legislativas que se encuentran en el horno del oficialismo ponen nerviosos a los capitales extranjeros.

En el último trimestre de 2024 la Inversión Extranjera Directa (IED) cayó a 676 millones de dólares, su peor nivel reciente, con retiros por 46 mil 634 millones de dólares.

Las previsiones que realiza Hacienda para fundamentar los presupuestos de Ingresos y Egresos presentan disparidades. De esos indicadores el más sobresaliente es el precio del dólar estadunidense, que durante sexenios enteros, después de Luis Echeverría, era el indicador de vida o muerte de un gobierno. José López Portillo clamaba que "presidente que devalúa es un presidente devaluado"; y ¡devaluó! Hoy ese estigma prevalece.

Por ello, el mercado de divisas está bajo la supervisión personal de la gobernadora de Banxico, Victoria Rodríguez, para evitar sobresaltos del peso mexicano. Es un tema de "seguridad nacional".

Independientemente de las remesas que se dice son la columna vertebral de la discursiva oficial, existen otros factores que hacen sumar más de 65 mil millones de dólares anuales.

Por eso las reformas judiciales, como la elección popular de jueces y magistrados, generaron una leve volatilidad, pero los mercados reaccionaron positivamente al considerar que en México se vive una "estabilidad política".

Los escenarios optimistas estiman que nuestra moneda se ubique por debajo de los 18 pesos por dólar, quizá en los 17.90, solo si se dan condiciones para impulsar el *nearshoring* (que parece una opción muerta) y el TMEC se negocie en condiciones de igualdad con Estados Unidos y Canadá.

El escenario "base" estima que se ubique en 18.50 siempre y cuando el gobierno mantenga disciplina fiscal que contrarreste reformas legislativas que impidan el desarrollo de los equilibrios de poder. En el escenario pesimista, el precio superaría los 18.50 pesos y podría incluso llegar a los 24 pesos por billete verde si hay algún severo golpe arancelario de la administración Trump a México y si se genera un ambiente hostil para la revisión del TMEC.

Poder

Los líderes de Morena en Diputados, Ricardo Monreal, y el Senado, Adán Augusto López, enfrentarán retos que tendrán efectos electorales para 2027. En 2026 aprobarán la jornada laboral de 48 a 40 horas a la semana (que seguramente se aplicará en 2030) y el aguinaldo doble. Estas acciones, que pegan en las utilidades de las empresas, provocarán impactos en la inversión y en la generación de empleos formales. Pero la reforma electoral que busca aniquilar a la oposición tendrá efectos negativos para el oficialismo. Ah, y se suma la revocación de mandato que será propuesta en año de grandes retos electorales, como 2027. Se alinean astros.



Evitar sobresaltos del peso.

Dinero Rumbo al Mundial de 2026 por fin remodelarán al Aeropuerto Internacional de la Ciudad de México. Aquellos que viajan de cualquier parte del mundo saben que llegaron a la capital mexicana por el penetrante olor a caño desde el aeropuerto. Pero ahora sí le darán dinero al AICM, que dirige el almirante José Padilla Olmos, para obras de remodelación, cambiar drenajes, tecnologías y se taparán baches, cuando menos entre las zonas hoteleras y el estadio de futbol. Hay que limpiar la casa para dar buena percha. Bueno, hasta los baños de gasolinería del AICM cambiarán su rostro.

Responsabilidad y Gobernanza Al mando internacional de Marcos Falperín y en México por Pedro Rivas, Mercado Pago y Pro Mujer, de Carmen Correa, anunciaron la edición 2025 del programa Emprende Pro Mujer, una iniciativa que busca fortalecer la inclusión y digitalización financiera de mujeres emprendedoras en el Estado de México, Jalisco y Nuevo León. V

PERIÓDICO	PÁGINA	FECHA	SECCIÓN
VÉRTIGO Político	43	28/12/2025	OPINIÓN

CÁMARA DE DIPUTADOS
LXVI LEGISLATURA
SOBERANÍA Y JUSTICIA SOCIAL

EN CORTO

FINANCIERAS

Siempre no

Santa Claus fue generoso con la comunidad *gamer*: las autoridades cancelaron el impuesto de 8% a los videojuegos violentos establecido en el Paquete Económico 2026. ¿La razón? Es muy difícil distinguir entre un juego que contiene violencia y otro que no, por lo que en su lugar se harán campañas de concientización para jóvenes.



PERIÓDICO	PÁGINA	FECHA	SECCIÓN
Siempre! Presencia de México	8	28/12/2025	OPINIÓN

CÁMARA DE DIPUTADOS
LXVI LEGISLATURA
SOBERANÍA Y JUSTICIA SOCIAL

LITURGIA

2026

FELIZ AÑO

POR **TEODORO BARAJAS RODRÍGUEZ**

Ya en la antesala del próximo año 2026 sin duda cabe un gran repertorio de esperanzas con la posibilidad de mejoras en todos los rubros, se mantiene el deseo por el bienestar porque sin duda a todos nos beneficiaría tener un mundo más habitable, en el que se expresen los sentimientos y valores más eminentes.

Este año viejo 2025 se han registrado diversos acontecimientos en el mundo, en materia política los vuelcos de la izquierda a la derecha, como el caso Chile en que la extrema derecha derrotó con claridad a la izquierda. Un admirador del sombrío dictador Augusto Pinochet derrotó a un admirador del malogrado presidente de izquierda Salvador Allende.

En este caso cabe destacar el nivel de maduración del pueblo chileno, de inicio por su clase política que asumieron los resultados sin aspavientos, ganadores y perdedores, algo que usualmente nunca pasa en nuestro país que está enmarcado en la polarización.

En este 2025 se registró en Uruapan, la capital mundial del aguacate, la trágica muerte de quien fuera el presidente municipal, Carlos Manzo, un hecho condenable que afectó a la sociedad que no ha dejado de exigir justicia por la pérdida del alcalde acribillado en el centro de la ciudad michoacana.

Hubo en diversas latitudes de nuestro país problemas de inseguridad que ha sido, y es, un cáncer que se extendió, los homicidios dolosos registran cifras escalofriantes, además del delito de la extorsión que ha tenido sendas repercusiones. Un asunto importante para el 2026 será cómo lograr abatir la impunidad que se convirtió hace un buen rato en un problema serio que no puede para desapercibido y, menos aún, normalizarlo.

Este año que finaliza 2025 se registró la elección para jueces y magistrados, así como ministros de la corte, es decir la renovación del Poder Judicial, en su momento hubo críticas, cuestionamientos por el ejercicio porque se argumentó que mucha gente desconocía la naturaleza del evento y también las trayectorias de candidatas y candidatos, además de los acordeones que se repartieron para inducir el voto.

Nos parece temprano emitir un juicio en torno al funcionamiento, en términos generales, para los nuevos integrantes del Poder Judicial, aunque ya hay renuncias en algunos casos, uno alegó inexperiencia. La administración de la justicia es fundamental para un país que registra un superávit en materia de impunidad, además si algo distingue a una república es la división de poderes y no la subordinación.

Nuestro país necesita una clase política eficiente y no una desgastada que dirime sus diferencias a punta de golpes e insultos, como cada vez es más recurrente, una en donde el diálogo verdadero y el debate de ideas reflejen posicionamientos serios mas no la diatriba que absorbe proyectos y desvía a la auténtica política.

El año 2026 registrará una reforma electoral, ya observaremos en qué resulta porque actualmente la oposición luce ruinosa y el partido oficial parece ir por todo. Muchos deseamos que la política mexicana sea mejor para que el imperio de las ideas sea una realidad y en donde la democracia se vigorice para alentar la diversidad y una polifonía que no excluya a nadie. Feliz año 2026.

PERIÓDICO	PÁGINA	FECHA	SECCIÓN
Siempre! Presencia de México	28-29	28/12/2025	OPINIÓN

CÁMARA DE DIPUTADOS
LXVI LEGISLATURA
SOBERANÍA Y JUSTICIA SOCIAL

BALLESTA

Las celebraciones de

LAS FIESTAS DECEMBRINAS

POR **MIREILLE ROCCATTI**

Este año en muchas de las familias habrá sobriedad, ello debido a que la inflación no da tregua y a pesar de los sustanciosos aumentos al salario mínimo el ingreso es insuficiente para el festejo, así como sucedió en el "Buen Fin" que fue en muchos casos un engaño y los precios permanecieron altos y fuera del alcance de muchas familias, por otro lado existe la amenaza del despido en gran escala en el sector público debido a la orden de ejercer una mayor austeridad y de un raquítico presupuesto asignado a muchas de las dependencias del Gobierno Federal, que el próximo año operará otra vez con un sobre endeudamiento que no habíamos tenido en varias décadas.

En el Poder Legislativo los diputados y senadores con el Presupuesto de Egresos y la Ley de ingresos para el próximo año, fueron aprobados en noviembre pasado, y este año se encuentran sin apresuramientos y se preparan para disfrutar unas vacaciones por el arduo trabajo de levantar la mano para aprobar sin esfuerzo ni tan siquiera de la lectura y sin cambiar ni una coma, todas las iniciativas que el Ejecutivo les envió.

Alguno de ustedes, tal vez coincidirá conmigo que el 12 de diciembre en otros años sin crisis económica, se inicia un periodo que en tiempos normales, esperan los mexicanos con ánimo festivo y que en pleno goce de su espíritu bromista ha bautizado con éxito como: Puente Guadalupe Reyes, lo que obedece a que inicia con la celebración a la Virgen de Guadalupe y culmina con los festejos de la llegada de los Reyes Magos el seis de enero del próximo año.

Así, los mexicanos hemos hecho coincidir tradiciones y costumbres como la adoración y veneración religiosa de la Virgen de Guadalupe, símbolo por antonomasia de la unidad nacional, durante la cual testimoniamos hechos y acciones de lo mejor de la solidaridad de nuestro pueblo para con sus semejantes, como darles de comer y beber a los peregrinos que acuden por centenares de miles de todos los confines de nuestro territorio a visitar a la virgencita de Guadalupe.

Y faltaba más, por tradición ese día, se acostumbra festejar a la



Fotografía: Freepik

PERIÓDICO	PÁGINA	FECHA	SECCIÓN
Siempre! Presencia de México	28-29	28/12/2025	OPINIÓN

CÁMARA DE DIPUTADOS
LXVI LEGISLATURA
SOBERANÍA Y JUSTICIA SOCIAL

"morenita del Tepeyac" en talleres, fábricas, oficinas y hogares con comida y bebida; como arroz a la mexicana, mole, tortillas hechas a mano, romeritos y todavía en algunos lugares, pulque y desde luego con cerveza. Este año como todos los anteriores, se espera el arribo a la Basílica de Guadalupe a los cerca de 12 millones de peregrinos que cada año visitan a la Virgen de Guadalupe.

Eso es solo el inicio porque luego siguen sin interrupción las posadas, comidas de oficinas y centros laborales; celebraciones varias de fin de año, como de amigos que no se han visto en el curso del calendario, grupos generacionales escolares, familiares que no coincidirán en la navidad, y otros. En fin los pretextos no faltan y los kilos comienzan a sobrar por los excesos en el comer y beber.

Luego viene la fiesta principal, la celebración de la Navidad, fiesta que poco a poco en nuestro país, ha sido influenciada en los signos externos por la tradición anglosajona y nórdica, de Santa Claus, el árbol de navidad y el intercambio de regalos; aunque persiste y está lejos de desaparecer la tradición judeo-cristiana occidental, del nacimiento de Jesús, el hijo de Dios, "el niño dios" como muchos dicen.

Y podemos observar en muchos sitios, tanto en los hogares como en sitios públicos, la representación de "nacimientos" realizados con toda clase de materiales y de todos los tamaños, algunos son verdaderas obras de arte. Y por supuesto, la tradición marca que ese día se come bacalao a la "vizcaína", pavo relleno, romeros, pierna de cerdo, jamón Virginia, lechón, ensalada navideña, entre otros manjares que se estilan según la región y sobre todo a las posibilidades económicas de cada familia, pero para casi nadie pasa desapercibida la celebración de la navidad.

A continuación y para cerrar con broche de oro el año que culmina, los mexicanos celebramos la llegada del año nuevo, y luego a repetir la comilona, con ricos platillos y por supuesto bien acompañados con diversas bebidas y no faltará el vino espumoso o champagne, aún en algunos lugares se acostumbra, a la usanza española, comer una uva por cada campanada de las doce de la noche y en otros, cada vez menos, afortunadamente, disparan al aire y truenan cohetes pirotécnicos.

Finalmente para cerrar el ciclo celebratorio, el seis de enero, se celebra la llegada de los Reyes Magos, ocasión en que en muchos lugares del país, los padres entregan regalos a los hijos y no podía faltar, comer la tradicional Rosca de Reyes por supuesto con sus muñequitos de niño Dios, acompañada de un espumante chocolate caliente. Y al día siguiente a trabajar, con los estragos de la fiesta e iniciar dietas para paliar los excesos de beber y comer. Algunos prolongan las celebraciones hasta el día de la Candelaria el 2 de febrero para saborear los deliciosos tamales acompañados de champurrado o atole.

Disfrutemos de estas fiestas decembrinas porque la magia y el polvo de hadas se terminan en enero en donde enfrentaremos la realidad de la inseguridad y de nuestra economía estancada y en peligro de empeorar si el Presidente Donald Trump a partir de enero cumple sus múltiples amenazas contra México.

¡Feliz Navidad a todos los lectores de *Siempre*, ya vendrán tiempos mejores!

PERIÓDICO	PÁGINA	FECHA	SECCIÓN
Siempre! Presencia de México	32-33	28/12/2025	OPINIÓN

CÁMARA DE DIPUTADOS
LXVI LEGISLATURA
SOBERANÍA Y JUSTICIA SOCIAL

EN OTRO CANAL

2026 el nuevo tablero electoral

¿QUÉ PARTIDO SALDRÁ MEJOR LIBRADO?

POR **ARMANDO REYES VIGUERAS**



Fotografías: X (Twitter).

El 2026 será un año marcado por una reforma electoral que cambiará las reglas del juego. Mientras Morena demuestra tener el control absoluto de la agenda, la oposición se percibe, como en ocasiones recientes, ineficaz para influir en el contenido de la norma, y mucho menos para frenarla.

FUTURO BLANQUIAZUL

El PAN apuesta por posicionarse en la derecha del espectro político. Con este relanzamiento espera captar al electorado decepcionado con el estilo de gobierno de Morena. Sin embargo, parece ignorar los reclamos ciudadanos que exigen una renovación de sus cuadros dirigentes y una actitud más enérgica para elevar el costo político al oficialismo.

El año entrante pondrá a prueba al panismo en dos frentes. El primero es la elección de 2027, donde estarán en juego las gubernaturas de Aguascalientes, Chihuahua y Querétaro, sus últimos bastiones. Según *La Encuesta MX*, el PAN mantiene una ventaja mínima en la primera y la tercera entidad. En Chihuahua, el sondeo otorga cuatro puntos de ventaja a Morena; ahí, los aspirantes externos ya buscan posicionarse, mientras la reciente detención del exgobernador César Duarte amenaza con desgastar la imagen panista.

El segundo frente es su dirigencia y la presión desde el Gobierno. La llegada de Ernestina Godoy a la FGR no es una buena noticia para Jorge Romero y su grupo; ella integró la investigación del llamado «Cártel Inmobiliario», un expediente que el oficialismo podría usar cuando lo considere oportuno. Pese a las negativas de Romero, el dirigente debería evaluar alternativas ante una eventual ofensiva judicial.

FUTURO TRICOLOR

Para el PRI, el porvenir depende del destino de Alejandro «Alito» Moreno. Su reciente exabrupto en el Senado, aunque dirigido a un legislador polémico, no ayudó a limpiar la imagen de una organización identificada con la corrupción y que encabeza las encuestas de rechazo de voto.

A esto se suma el proceso de desafuero en la Cámara de Diputados. Aunque avanza con lentitud, el dictamen podría coincidir con el inicio de las campañas

PERIÓDICO	PÁGINA	FECHA	SECCIÓN
Siempre! Presencia de México	32-33	28/12/2025	OPINIÓN

CÁMARA DE DIPUTADOS
LXVI LEGISLATURA
SOBERANÍA Y JUSTICIA SOCIAL

de 2027, afectando gravemente las preferencias electorales del priismo. Además, acudir a las urnas sin alianzas representa un riesgo sistémico: podría consolidar la tendencia decreciente que el partido ha mostrado en los últimos comicios.

FUTURO NARANJA

En 2026, la mayor preocupación de Movimiento Ciudadano (MC) será la sucesión en Nuevo León. La relación de Samuel García con el sector empresarial y las fuerzas políticas locales es tensa. No obstante, el mayor obstáculo es su intención de heredar el cargo a su esposa tras la derrota de esta en la alcaldía de Monterrey, lo que augura meses de inestabilidad.

MC tiene la urgencia de trascender sus feudos regionales en Jalisco o Campeche para competir en la liga nacional. Su estrategia de ir en solitario ha dado frutos, pero ahora debe demostrar que posee algo más que canciones y anuncios pegajosos. El reto es presentar propuestas sólidas que atraigan a los ciudadanos que buscan dejar atrás gobiernos ineficientes.

FUTURO GUINDA

Para Morena, lo complejo apenas comienza. El 2026 será el año en que las batallas por las candidaturas pongan a prueba su unidad interna. El antecedente de las modificaciones a la iniciativa contra el nepotismo dejó un mal precedente, evidenciando resistencias entre militantes que se niegan a abandonar su promoción personal.

Asimismo, si la reforma electoral elimina las posiciones plurinominales y reduce el financiamiento público, la relación con sus aliados (PVEM y PT) entrará en crisis, pues estos serían los más perjudicados. La fortaleza de la coalición se medirá en estados como San Luis Potosí, donde las disputas por las candidaturas de 2027 podrían fracturar la alianza con el Partido Verde.

Finalmente, Morena enfrenta el reto de superar escándalos de opulencia, «turismo de lujo» y casos de corrupción que contradicen su discurso de austeridad. El desgaste natural del ejercicio del poder, sumado a los resultados en seguridad, economía y salud, podría empezar a pasar factura antes de lo previsto.

• Mis redes: https://linktr.ee/areyesvigueras





CÁMARA DE DIPUTADOS
LXVI LEGISLATURA
SOBERANÍA Y JUSTICIA SOCIAL

SÍNTESIS INFORMATIVA NACIONAL

CARTONES

COORDINACIÓN DE COMUNICACIÓN SOCIAL

EL MUNDO AL REVÉS ● JERGE



EL UNIVERSAL
EL GRAN DIARIO DE MÉXICO



LLERA

RUSIA BOMBARDEA KIEV



El Sol de México

"¿PUEDO AYUDARLOS?"



RUBÉN

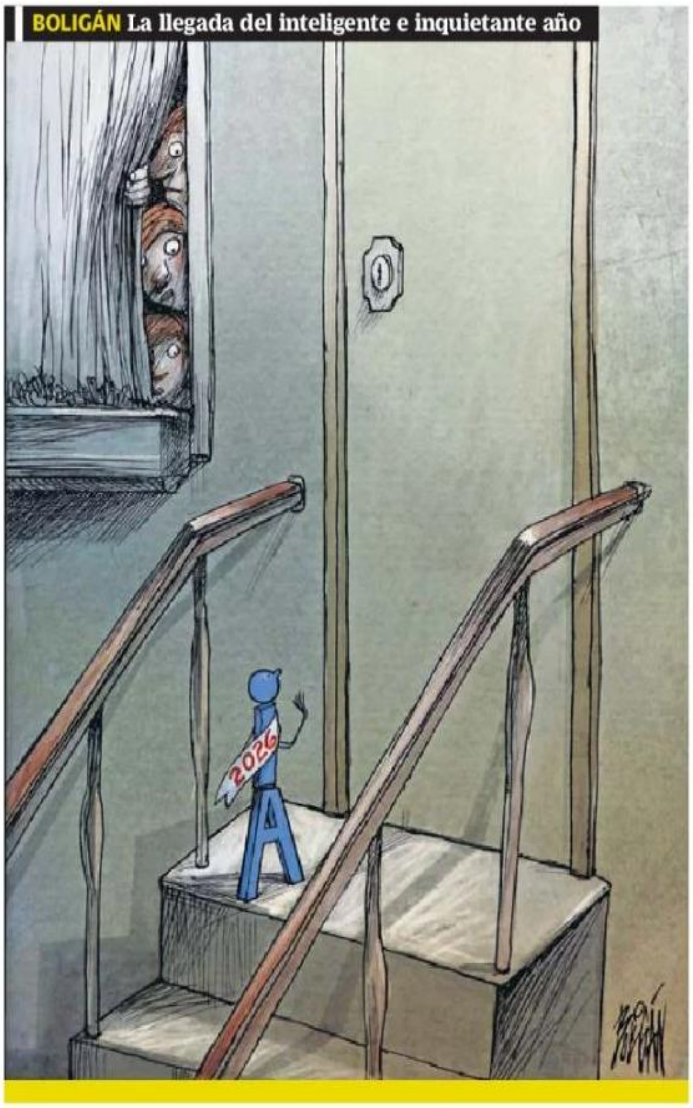

El Sol de México





EL HERALDO DE MÉXICO

POSDATA — Alarcón



CÁMARA DE DIPUTADOS
LXVI LEGISLATURA
SOBERANÍA Y JUSTICIA SOCIAL

PALOMO

la pluma de Palomo

EL ESPÍRITU NAVIDEÑO PROMETÍA COMUNIDAD; EL CAPITALISMO ENTREGÓ COMPETENCIA, ANSIEDAD Y DEUDA. HOY LA FIESTA FUNCIONA PERFECTO PARA VENDER FELICIDAD RÁPIDA Y OLVIDAR LO ESENCIAL. NO ES QUE FALTE ESPÍRITU: ES QUE EL SISTEMA LO CONSUME PRIMERO.



EXCELSIOR

SOLÍS

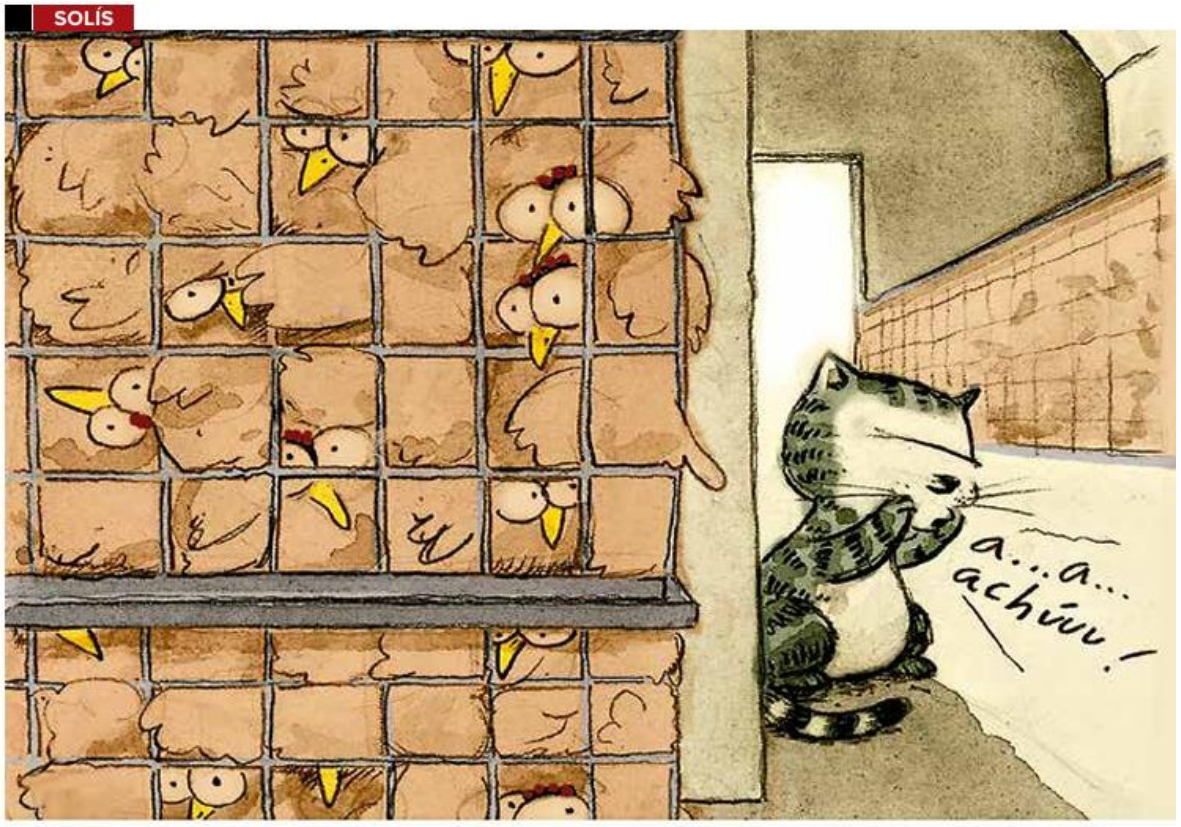

Gastando la broma a las santas inocentes con psicosis de gripe aviar

CÁMARA DE DIPUTADOS
LXVI LEGISLATURA
SOBERANÍA Y JUSTICIA SOCIAL

SÍNTESIS INFORMATIVA NACIONAL

SÍNTESIS INTERNACIONAL

COORDINACIÓN DE COMUNICACIÓN SOCIAL

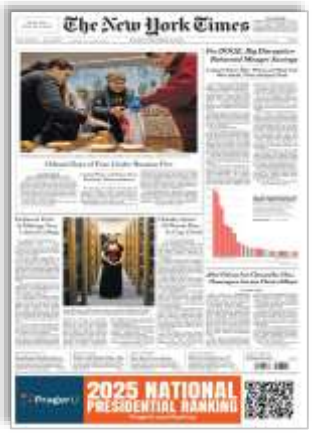

Odesa's days of fear under Russian fire



Partying in the morning with coffee and caviar



His long campaign for a battlefield partner



Starmer welcomes 'extremist' to Britain



Europa se pone en alerta ante la embestida estratégica de EE UU



Les Français et les politiques La grande Défiance



Milei cierra el año con mejor imagen, aunque el 58 % de la gente cree que la situación es mala



Otimismo cresce, e 69 % projetam melhora na situação pessoal em 2026



Kast planea la reducción inmediata de los cruces ilegales e instalar cámaras en la frontera en primeros tres meses de su mandato

TEMAS MEDIÁTICOS

- **Duros ataques rusos en Ucrania antes del esperado encuentro entre Trump y Zelenski**
- **Tailandia y Camboya acordaron un cese al fuego en la frontera tras 20 días de hostilidades**
- **Milei celebra la aprobación del Presupuesto 2026 de Argentina con superávit fiscal**

CÁMARA DE DIPUTADOS

PAN

Proponen garantizar salario mínimo mensual a más de 40 mil médicos en formación en México, esta es la propuesta en la Cámara de Diputados.- Alrededor de 40 mil médicos residentes en México enfrentan cada año condiciones de precariedad laboral y económica mientras se especializan en hospitales públicos. Una nueva propuesta legislativa en San Lázaro busca transformar esta realidad al garantizar un apoyo económico mensual durante el periodo de formación, una medida que podría impactar de manera significativa en la vida profesional y personal de quienes se preparan para atender la salud de la población. La diputada Liliana Ortiz Pérez, representante del Partido Acción Nacional (PAN) en la Cámara de Diputados, presentó una iniciativa para modificar el artículo 95 de la Ley General de Salud. [INFOBAE]

LEGISLATIVO

Los mil y un obstáculos de la reforma electoral de Sheinbaum que ha sido secuestrada por los aliados de Morena.- Las piezas del rompecabezas llamado reforma electoral están sobre la mesa; los primeros borradores se han comenzado a dibujar, encaminados a un giro de tuerca. En el tema del financiamiento público, mantener las prerrogativas únicamente para los procesos electorales y dejar de pagar el gasto corriente de las agrupaciones políticas. En la cancha de los plurinominales, se plantea desaparecer únicamente la representación proporcional en los 32 escaños del Senado y mantener las 200 curules plurinominales en la Cámara de Diputados. [EL PAÍS]

MÉXICO

GOBIERNO

80.000 barriles de petróleo de Pemex a Cuba: la isla se mete en la pugna entre Estados Unidos y México.- Mientras México pedía en la ONU una solución pacífica a la crisis entre Estados Unidos y Venezuela, dos buques petroleros con bandera de Liberia navegaban cerca de Cuba. Las dos embarcaciones habían salido del puerto de Coatzacoalcos (Estado de Veracruz), específicamente de la terminal de Pajaritos, propiedad de Petróleos Mexicanos (Pemex), con la misión de entregar barriles de hidrocarburos a la isla para contribuir a palear la crisis energética que el país caribeño padece desde hace meses. El gesto de México pronto ha sido interpretado en Estados Unidos como un espaldarazo al régimen cubano y ha abonado a las ya tensas y complejas relaciones entre Ciudad de México y Washington. [EL PAÍS]

ÓRGANOS CONSTITUCIONALES AUTÓNOMOS

FGR logra detención de otro de los allegados a García Luna.- Elementos de la Fiscalía General de la República (FGR) detuvieron a Jesús Alberto Caballero Tardáguila, quien fue colaborador del ex secretario de Seguridad Pública, Genaro García Luna, actualmente sentenciado en Estados Unidos por vínculos con el crimen organizado. [LA POLÍTICA ONLINE, SPUTNIK]

GENERAL

México tendría el menor crecimiento entre las seis mayores economías latinoamericanas en 2026 por incertidumbre del T-MEC.- Un análisis de Standard & Poor's (S&P) Global Market Intelligence proyectó a México como el país con menor crecimiento en 2026 de entre las seis mayores economías latinoamericanas, ante la incertidumbre por la revisión "crítica" del Tratado con Estados Unidos y Canadá (T-MEC), que mitigó al impulso del 'nearshoring' (relocalización de inversiones). [FORBES]

Prevén que remesas a México bajen 5 % en 2025 por las agresivas políticas de Trump.- La caída prevista de más del 5 % en las remesas hacia México al cierre de 2025, que pondría fin a 11 años de incrementos, dejará a miles de familias, especialmente en una decena de estados, con menos recursos en un contexto marcado por las agresivas políticas migratorias del presidente estadounidense, Donald Trump. [FORBES]

México supera a China como principal proveedor de bienes a Estados Unidos: *Wall Street Journal*.- México se consolidó como el principal proveedor de bienes para Estados Unidos, superando a China en un contexto marcado por la guerra arancelaria impulsada por el presidente Donald Trump. Lejos de sufrir el impacto "devastador" que anticipaban analistas y funcionarios a inicios de 2025, la economía mexicana logró capitalizar las nuevas reglas del comercio internacional y reforzar su papel como socio estratégico de la mayor economía del mundo. [INFOBAE, WALL STREET JOURNAL]

CONFLICTO RUSIA-UCRANIA

Un ataque ruso sobre Kiev dejó un muerto, 32 heridos y sin calefacción a una tercera parte de la capital.- Al menos una persona murió y 32 resultaron heridas, 11 de ellas hospitalizadas, como consecuencia de un ataque aéreo ruso desencadenado esta pasada noche contra la capital de Ucrania, Kiev, ahora mismo escenario de numerosos apagones y cortes generalizados de la calefacción. [EUROPA PRESS, EFE, AP, FRANCE 24, REUTERS, UNIVISIÓN, EL PAÍS]

Ejército ruso tomó seis ciudades en el Donbás en la última jornada.- Las Fuerzas Armadas de Rusia se hicieron con el control, en el día de hoy, de seis ciudades en las regiones de Donetsk y Zaporozhie, comunicó el jefe del Estado Mayor General, Valeri Guerásimov. [PRENSA LATINA]

NEGOCIACIONES

Trump avisa que él tiene la última palabra sobre el plan de paz negociado con Zelenski.- El presidente de Estados Unidos, Donald Trump, avisó que el plan de paz de 20 puntos negociado con el mandatario ucraniano, Volodímir Zelenski, para poner fin a la guerra de Rusia y Ucrania debe contar con su aprobación para salir adelante. [EFE]

Zelenski habló con Von der Leyen antes de la reunión con Trump.- El presidente ucraniano, Volodimir Zelenski, está en contacto con la presidenta de la Comisión Europea, Ursula von der Leyen, y otros líderes de la Unión Europea antes de reunirse con el presidente Donald Trump para mantener conversaciones de paz en Estados Unidos. [EFE]

GENERAL

Zelenski recibe apoyo de europeos y Canadá antes de reunión con Trump.- El presidente de Ucrania, Volodimir Zelenski, obtuvo renovadas expresiones de apoyo de sus aliados europeos y de Canadá, antes de una reunión crucial con el presidente estadounidense Donald Trump, y después de que Rusia realizara nuevos ataques contra Kiev. [SWISSINFO]

CONFLICTO ISRAEL-HAMÁS

Las autoridades de Gaza denunciaron cuatro muertos en ataques israelíes durante 48 horas.- El Ministerio de Salud de Gaza, bajo la autoridad del movimiento islamista palestino Hamás, denunció que los ataques israelíes en 48 horas dejaron cuatro fallecidos que se suman a un total de 414 muertos desde la declaración del alto el fuego del pasado 10 de octubre. [EUROPA PRESS, PRENSA LATINA]

DECLARACIONES ISRAEL-PALESTINA-HAMÁS

Hamás avisa que no tolerará un desplazamiento forzado de los palestinos a Somalilandia.- El movimiento islamista palestino Hamás se declaró convencido de que la decisión de Israel de convertirse en el primer país del mundo en reconocer la independencia del estado separatista somalí de Somalilandia no es más que el comienzo de un plan para expulsar a los palestinos de la Franja de Gaza con destino a ese lugar. [EUROPA PRESS]

GENERAL

Netanyahu se reunirá el lunes con Trump en Estados Unidos.- El primer ministro israelí, Benjamin Netanyahu, se reunirá con el presidente Donald Trump el lunes en Florida, declaró un alto funcionario israelí. Esta es la quinta visita de Netanyahu a Trump en Estados Unidos este año. El gobierno de Trump y los otros países mediadores del conflicto entre Israel y Hamás buscan avanzar hacia la segunda fase del acuerdo que permitió un cese al fuego en Gaza. [DW, SWISSINFO]

AMÉRICA DEL NORTE

ESTADOS UNIDOS

GOBIERNO

Trump califica el caso de Jeffrey Epstein como una «caza de brujas».- El presidente de Estados Unidos, Donald Trump, calificó el caso del pedófilo fallecido Jeffrey Epstein como una «caza de brujas» y criticó que el Departamento de Justicia esté dedicando su tiempo a este tema. [EFE, EUROPA PRESS]

La guerra comercial de Trump tensa el comercio global e impacta en los bolsillos en Estados Unidos.- La guerra comercial lanzada este año por el presidente estadounidense, Donald Trump, generó incertidumbre en mercados y empresas, mermando el poder adquisitivo de los estadounidenses, elevado la tensión entre China y Estados Unidos y puesto contra las cuerdas el sistema que rigió el comercio internacional durante décadas. [FORBES]

AMÉRICA CENTRAL Y EL CARIBE

GUATEMALA

Al menos 15 personas pierden la vida en un accidente de autobús en Guatemala.- Al menos quince personas murieron y otras 19 resultaron heridas durante un accidente de un bus de transporte público en el oeste de Guatemala, confirmaron los cuerpos de socorro. [EFE, AP, EUROPA PRESS, SWISSINFO]

HONDURAS

Rubio llama a Asfura y subraya respaldo a "objetivos estratégicos" entre Estados Unidos y Honduras.- El Departamento de Estado confirmó que el líder de la diplomacia estadounidense, Marco Rubio, se comunicó con el presidente electo de Honduras, Nasry Asfura, para felicitarlo por su triunfo y resaltar los "objetivos estratégicos" que comparten. Entretanto, el equipo de Asfura– cuya victoria fue declarada tras casi un mes de los comicios y denuncias de "injerencia" por parte del oficialismo hacia Washington–entregó detalles sobre una ceremonia de posesión que promete ser austera y que dista de la tradición. [FRANCE 24]

AMÉRICA DEL SUR

ARGENTINA

Milei celebra la aprobación del Presupuesto 2026 de Argentina con superávit fiscal.- El presidente de Argentina, Javier Milei, celebró la aprobación en el Parlamento de la ley de Presupuesto 2026, que incluye una pauta de superávit fiscal primario equivalente al 1,5 % del PIB. [EFE, FRANCE 24, DW, SWISSINFO]

BRASIL

Juez brasileño ordenó arresto domiciliario para 10 personas por complot de Bolsonaro.- Un juez brasileño emitió órdenes de arresto domiciliario para diez personas halladas culpables de participar en un complot para mantener al expresidente Jair Bolsonaro en el poder después de que perdió las elecciones de 2022. [AP]

Bolsonaro se sometió a una nueva cirugía para tratar crisis de hipo.- El expresidente de Brasil Jair Bolsonaro, condenado a 27 años y tres meses de prisión por golpismo, fue sometido este sábado a una nueva cirugía para tratar las crisis de hipo que padece desde hace meses, informó su familia. [SWISSINFO, EFE, FRANCE 24, DW, EUROPA PRESS]

CHILE

Gobierno de Boric empuja una norma que complica el despido de funcionarios, a menos de tres meses de que asuma Kast.- Apenas terminaron los gestos protocolares entre el oficialismo y la oposición tras la elección de José Antonio Kast como presidente de Chile, arrancaron las controversias entre ambos sectores. El origen ha sido un artículo, el 14, que fue incluido en el protocolo de acuerdo de reajuste del sector público, suscrito por el ministro de Hacienda, Nicolás Grau, con 10 gremios del sector público, que establece mayores exigencias para el despido de funcionarios a contrata, cuyo vínculo laboral es transitorio: un contrato a plazo fijo que vence el 31 de diciembre de cada año. Para la futura Administración de derechas, que asume el 11 de marzo, la norma, que debe ser discutida por el Congreso, supone una "ley de amarre" pues restringe sus posibilidades de remover empleados. [EL PAÍS]

COLOMBIA

Gobierno de Petro lanza comité para impulsar Asamblea Constituyente.- El Gobierno del presidente de Colombia, Gustavo Petro, representado por el ministro de Trabajo, Antonio Sanguino, inscribió ante la autoridad electoral el comité promotor de la Asamblea Nacional Constituyente. [FRANCE 24]

PERÚ

Jerí dice que su Gobierno derrotará a la criminalidad y recuperará la tranquilidad en Perú.- El presidente de transición de Perú, José Jerí, afirmó que su Gobierno, que debe concluir en julio del próximo año, ganará la lucha frontal que ha iniciado contra la criminalidad y «recuperará la tranquilidad» en su país. [SWISSINFO]

VENEZUELA

Maduro dice que en Estados Unidos fabrican una «realidad virtual» para robar los recursos a Venezuela.- El presidente de Venezuela, Nicolás Maduro, dijo que sectores de poder en Estados Unidos fabrican una «realidad virtual» para robar los recursos a su país, en un momento en el que mantiene crecientes tensiones con Washington por el despliegue militar que el Gobierno de Donald Trump ordenó en el Caribe. [EFE]

Gobierno de Venezuela dice que responde con producción alimentaria al asedio de Estados Unidos.- La vicepresidenta ejecutiva de Venezuela, Delcy Rodríguez, afirmó que su país ha respondido con producción y distribución alimentaria interna ante lo que calificó como asedio y amenazas por parte de Estados Unidos, que desde agosto mantiene un despliegue militar en el sur del mar Caribe. [EFE]

El chavismo resiste a Trump y radicaliza su proyecto de 'Estado revolucionario'.- Aunque lejos del esplendor del pasado, los mandos chavistas incrustados en el Estado venezolano enfrentan el actual asedio estadounidense con la mira puesta en un solo objetivo: garantizar su continuidad en el poder, incluso en un eventual escenario bélico. En el Palacio de Miraflores, Nicolás Maduro y sus colaboradores no solo esperan salir airosos del grave trance que les ha hecho pasar Donald Trump, sino que además laboran apuradamente para hacer realidad un sueño largamente anhelado. Se trata de hacer irreversible la revolución bolivariana, radicalizando sus fundamentos. [EL PAÍS]

Trump y su interpretación sobre la nacionalización de la industria petrolera venezolana.- Venezuela concretó la nacionalización de su industria petrolera en 1976 mediante un proceso legal durante el primer Gobierno del presidente Carlos Andrés Pérez (1974-1979), pero ahora el mandatario de Estados Unidos, Donald Trump, cuestiona el proceso al denunciar un supuesto despojo de derechos a empresas de su país, lo que expertos consultados por *EFE* rebaten. [EFE]

El partido de Machado critica excarcelaciones sin garantías.- El Comité de Derechos Humanos del partido Vente Venezuela, liderado por la Nobel de la Paz 2025, María Corina Machado, ha denunciado que las últimas excarcelaciones en ese país son un acto propagandístico y no se han ofrecido plenas garantías a los liberados. [DW]

EUROPA

UCRANIA

Sobornos a cambio de votos: diputados ucranianos en la mira de una investigación anticorrupción.- La agencia anticorrupción de Ucrania acusó a miembros de la Verjovna Rada (parlamento unicameral del país) de aceptar sobornos a cambio de sus votos. Este último escándalo salió a la luz justo después de la partida del presidente ucraniano, Volodímir Zelenski, a Washington. [FRANCE 24]

ASIA

TAILANDIA

Tailandia y Camboya acordaron un cese al fuego en la frontera tras 20 días de hostilidades.- Los jefes de Defensa de Tailandia y Camboya firmaron un acuerdo de cese al fuego con efecto inmediato en la frontera común, donde los enfrentamientos militares que arrancaron el 7 de diciembre han dejado un centenar de muertos y cerca de 700.000 desplazados. [EFE, AP, FRANCE 24, REUTERS, EUROPA PRESS, SPUTNIK, SWISSINFO, INDEPENDENT]

Estados Unidos celebró el acuerdo entre Tailandia y Camboya pero instó a las partes a cumplir "de inmediato" el alto el fuego.- Estados Unidos manifestó su respaldo al acuerdo firmado entre Tailandia y Camboya, destacando que este representa una oportunidad para solucionar la crisis humanitaria surgida tras semanas de enfrentamientos en la frontera común. [INFOBAE, SWISSINFO]

ONU y Unión Europea celebraron alto el fuego entre Tailandia y Camboya.- La Unión Europea celebró el acuerdo de alto el fuego alcanzado entre Tailandia y Camboya, tras 20 días de hostilidades en su frontera común que han dejado un centenar de muertos y cerca de 700.000 desplazados, y pidió a ambas naciones que lo apliquen "de buena fe". [DW, EUROPA PRESS]

TAIWÁN

Terremoto de magnitud 6,6 sacude Taiwán.- Un terremoto de magnitud 6,6 sacudió la costa noreste de Taiwán, indicó el Servicio Geológico de Estados Unidos, aunque no hubo informes inmediatos de víctimas ni de daños. [DW, EUROPA PRESS, SWISSINFO]

YEMEN

Los separatistas del sur de Yemen tienden la mano a Arabia Saudí pero avisan que no se retirarán del este del país.- El Consejo de Transición del Sur, órgano político del movimiento separatista del sur de Yemen, ofreció a Arabia Saudí y al principal valedor del movimiento, Emiratos Árabes Unidos, una oportunidad para desactivar la escalada de tensión que comenzó a principios de mes con la incursión de las fuerzas independentistas en el este del país. [EUROPA PRESS]

Arabia Saudita respalda al Gobierno de Yemen e insta a los separatistas a retirarse de las provincias ocupadas.- Arabia Saudita anunció que respaldaría al Gobierno de Saná en cualquier enfrentamiento militar con las fuerzas separatistas, en una declaración realizada un día después de que se informara de ataques aéreos saudíes en la provincia yemení de Hadramawt. Los separatistas del Consejo de Transición del Sur, respaldados por los Emiratos Árabes Unidos, han logrado recientemente avances territoriales, lo que ha supuesto una vergüenza para Arabia Saudita, potencia regional. [FRANCE 24]

ÁFRICA

NIGERIA

Nigeria contradice las palabras de Trump sobre los recientes bombardeos.- Nigeria se pronunció acerca de los recientes bombardeos en el noroeste del país, contradiciendo las palabras del presidente estadounidense, Donald Trump, quien los presentó como la respuesta a una "masacre de cristianos" y parte de una campaña global para "salvar al cristianismo". El ministro nigeriano de Exteriores, Yusuf Tuggar, insistió en que los ataques aéreos coordinados con Estados Unidos en el estado de Sokoto tuvieron un objetivo estrictamente antiterrorista. [RT]

SOMALIA

Somalia y sus vecinos africanos denuncian el reconocimiento de Somalilandia por Israel.- Somalia y la Unión Africana reaccionaron con indignación después de que Israel se convirtiera en el primer país en reconocer formalmente a la región norteña de Somalilandia como un Estado independiente. [SWISSINFO, TELESUR]

SUDÁN

Una misión de la ONU llegó a El Fasher por primera vez desde la conquista de los paramilitares.- La Oficina de Coordinación de Naciones Unidas (OCHA) confirmó la llegada a la ciudad sudanesa de El Fasher, la capital de Darfur Norte, de una misión de la ONU en lo que se trata de la primera vez que un grupo humanitario internacional pisa una ciudad que lleva desde octubre bajo control de las paramilitares Fuerzas de Apoyo Rápido (RSF), denunciadas por organismo humanitarias internacionales como responsables de perpetrar un espectro de atrocidades contra la población civil. [EUROPA PRESS]