SÍNTESIS INFORMATIVA NACIONAL

RESUMEN EJECUTIVO

COORDINACIÓN DE COMUNICACIÓN SOCIAL

"2024, AÑO DE FELIPE CARRILLO PUERTO"

PORTADAS NACIONALES

Causan huachicoleros megafuga en Jalisco

Pagarán seguridad privada para megafarmacia

Piden operación cicatriz ante las fallas en el INE

Feministas detonaron boom de llamadas al 911 por abuso sexual

La DEA se topó con pared en mi gobierno, dice AMLO

Acusa complot internacional

Fondos para crisis hídrica y climática, con subejercicios… o redireccionados

Ni una estación migratoria, en condiciones adecuadas CNDH

Alertan posibles casos de sarampión

Humedales domésticos

En riesgo elecciones por delincuencia: TEPJF

CÁMARA DE DIPUTADOS

MESA DIRECTIVA

Comisiones de San Lázaro, con tiempo apretado para discutir reformas de AMLO: Marcela Guerra.- La presidenta de la Cámara de Diputados, Marcela Guerra, advirtió que a las Comisiones tienen tiempo apretado para discutir las iniciativas de reformas propuestas por el presidente Andrés Manuel López Obrador. [MILENIO] [NOVENTA GRADOS] [XEVT] [VANGUARDIA] [MILENIO]

La presidenta de la Mesa Directiva, Marcela Guerra Castillo, dio por recibidas de manera oficial, 18 iniciativas del Presidente.- La presidenta de la Mesa Directiva, Marcela Guerra Castillo, dio por recibidas de manera oficial, 18 iniciativas del presidente Andrés Manuel López Obrador para reformar a la Constitución y dos iniciativas de reforma a diversas leyes. [EL TIEMPO] [PORVENIR] [W RADIO]

Firman acuerdos Cámara de Diputados y Tribunal Electoral.- La Cámara de Diputados y el TEPJF firmaron dos acuerdos de colaboración, el primero es en materia de cooperación académica con enfoque en la publicación de temas de la igualdad sustantiva y el otro buscará institucionalizar la coordinación entre los dos poderes respecto a las notificaciones electrónicas de las sentencias que resuelven medios de impugnación. La presidenta de la Mesa Directiva, Marcela Guerra, dijo que se realizará un convenio de las sentencias relativas a la igualdad sustantiva en materia electoral y las reformas que se materializaron dichas sentencias en San Lázaro, además de la impartición de diplomados y postgrados en materia electoral con perspectiva de género. [QUADRATIN] [POSTA] [CONTRARÉPLICA]

Felipe Ignacio Lameiro Meza rinde protesta como diputado federal.- Ante la presidenta de la Mesa Directiva de la Cámara de Diputados, Marcela Guerra Castillo, este jueves rindió protesta de ley como diputado federal e integrante de la LXV Legislatura, Felipe Ignacio Lameiro Meza (Distrito 6-Baja California). [TALLA POLÍTICA]

Agradecen al Presidente por confianza en las FA.- En la última ceremonia conmemorativa de la Marcha de la Lealtad que encabeza el presidente Andrés Manuel López Obrador, con la ausencia de los Poderes Legislativo y Judicial, el secretario de la Defensa Nacional, Luis Cresencio Sandoval, refrendó la lealtad y el compromiso permanente de las Fuerzas Armadas con las instituciones democráticas y el pueblo de México. En el acto oficial resaltaron las ausencias de las presidentas de la Cámara de Diputados, Marcela Guerra, y del Senado, Ana Lilia Rivera, así como la de la titular del Poder Judicial, Norma Piña Hernández. [RAZÓN] [UNOMÁSUNO]

La Mesa Directiva de la Cámara de Diputados remitió a comisiones paquete de 20 iniciativas del Ejecutivo Federal.- La Mesa Directiva de la Cámara de Diputados turnó a comisiones 20 iniciativas del Ejecutivo federal, recibidas el pasado lunes 5 de febrero, de las cuales 18 son reformas constitucionales y dos a diversas leyes. [HOJA DE RUTA] [HERALDO] [NMÁS] [ADN40] [ADN40] [MILENIO TV] [UNO TV] [PRENSA]

JUNTA DE COORDINACIÓN POLÍTICA (JUCOPO)

Reformas de AMLO no se legislarán "al vapor", afirma PAN.- El presidente de la Jucopo y líder parlamentario del PAN en la Cámara de Diputados, Jorge Romero, celebró la iniciativa de Morena de convocar a foros con la participación de expertos para el análisis de las reformas constitucionales propuestas por el titular del Poder Ejecutivo, descartando así una "legislación exprés o al vapor". [MILENIO] [HERALDO]

'Iniciativas de López Obrador benefician a la población': Ignacio Mier.- El coordinador de los diputados de Morena, Ignacio Mier Velazco, confió en que en este periodo de sesiones se avale el paquete de 20 iniciativas que presentó el presidente Andrés Manuel López Obrador al beneficiar a la población. El líder de los morenistas en San Lázaro, sostuvo que sería un acto de egoísmo, de falta de sensibilidad, empatía y de solidaridad con el pueblo de México si la oposición conformada por el PAN, PRI, PRD y MC, no avala las iniciativas, en su mayoría constitucionales. [EXCÉLSIOR] [EXCÉLSIOR]

Anuncian fechas y estrategia para la discusión de reformas presidenciales en la Cámara de Diputados.- El coordinador de los diputados de Morena, Ignacio Mier Velazco, reveló el calendario y la estrategia para el debate de las reformas propuestas por el presidente Andrés Manuel López Obrador en la Cámara de Diputados. [CONTRARÉPLICA] [HERALDO]

Morena designa a sus candidatos al Senado en Colima, Puebla y Zacatecas; destacan Ignacio Mier y Saúl Monreal.- Morena y sus aliados presentaron a los candidatos que buscarán una senaduría por Colima, Puebla y Zacatecas, entre ellos, destacan el actual coordinador de Morena en la Cámara de Diputados, Ignacio Mier, y el actual alcalde de Fresnillo, Saúl Monreal. Para Colima, la primera fórmula está conformada por el expanista Virgilio Mendoza y mientras que la segunda fórmula quedó pendiente, pero será para algún integrante del Partido del Trabajo. En Puebla, la primera fórmula la conforma el actual coordinador de Morena en la Cámara de Diputados, Ignacio Mier, y la segunda por Lizeth Sánchez. [LATINUS] [JORNADA] [HERALDO]

Señala Rubén Moreira que se tienen que subsanar los errores de las 20 iniciativas que envió el Presidente a la Cámara de Diputados.- El coordinador del PRI, Rubén Moreira Valdez, dijo que se tienen que subsanar los errores que tienen las 20 iniciativas que envió el presidente Andrés Manuel López Obrador a la Cámara de Diputados, el pasado 5 de febrero. [AL MOMENTO] [VANGUARDIA]

Braulio López Ochoa (Coordinador diputados – MC) Entrevista con Carlos Zúñiga.- En entrevista con Carlos Zúñiga para *Milenio Televisión,* el coordinador de los diputados perredistas, Braulio López Ochoa, comentó: "Los tiempos son muy cortos, además entendemos que se presenta justo en una coyuntura de una campaña electoral, lo cierto es que los foros siempre son importantes, pero siempre que se les dé respeto a esos foros, muchos han sido simulación y muchos no han servido para modificar una sola coma de los dictámenes presentados por la mayoría parlamentaria o por el Presidente de la República, esperemos que en este caso si quieren acudir a ello, ellos como mayoría, pues sí sea un análisis serio y que pueda modificarse lo presentado".[MILENIO TV]

Jucopo invita a Rosa Icela Rodríguez a diálogo privado sobre violencia.- La Jucopo invitó formalmente a la titular de la Secretaria de Seguridad y Protección Ciudadana (SSPC), Rosa Icela Rodríguez, para que el próximo martes 20 de este mes, asista a San Lázaro a una reunión con los coordinadores parlamentarios, en privado, para hablar de la violencia y la protección a los candidatos en este proceso electoral. [LA JORNADA] [MILENIO] [LA VERDAD] [ADN 40]

Diputados acuerdan crear comisión para vigilar la elección 2024.- La Junta de Coordinación Política de la Cámara de Diputados, acordó crear una comisión de legisladores para vigilar el actual proceso electoral. Definieron que el grupo esté integrado por diputadas y diputados de siete fracciones parlamentarias de San Lázaro. [ADN40]

COMISIONES

Propuestas del Presidente deberán quedar procesadas antes de abril: Robledo Ruiz.- El presidente de la Comisión de Puntos Constitucionales de la Cámara de Diputados, Juan Ramiro Robledo Ruiz, dijo que antes de abril deben quedar procesadas, incluso votadas, las propuestas del presidente Andrés Manuel López Obrador. Señaló que no hay plazos y que el propósito es llegar a abril con el mayor número de dictámenes posibles, lo que dependerá de que haya consensos. [MVS]

DIPUTADOS

Pleno actualizó Ley Federal para el Control de Sustancias Químicas Susceptibles de Desvío para la Fabricación de Armas Químicas.- Con 439 a favor, la Cámara de Diputados aprobó el dictamen que reforma, adiciona y deroga diversas disposiciones de la Ley Federal para el Control de Sustancias Químicas Susceptibles de Desvío para la Fabricación de Armas Químicas, para actualizarla y armonizarla, y construir sociedades más pacíficas. [TALLA POLÍTICA] [NMÁS] [HERALDO]

Cámara de Diputados aprobó reforma para fortalecer el mecanismo de internación al país de personas mexicanas.- Con 459 votos a favor, cero abstenciones y cero en contra, la Cámara de Diputados avaló la minuta con proyecto de decreto que reforma el artículo 36 de la Ley de Migración, para establecer la ampliación del plazo a un tiempo que no podrá ser mayor de 24 horas, para que la autoridad migratoria realice la investigación respectiva y determine el ingreso o rechazo de la persona solicitante que desea ingresar al país y que se ostente como mexicana. [TALLA POLÍTICA]

Diputadas y diputados aprueban reformas para respetar, garantizar y proteger el ejercicio de la partería tradicional.- La Cámara de Diputados aprobó por 455 votos la minuta con proyecto de decreto por el que se reforman y adicionan diversas disposiciones de la Ley General de Salud, en materia de partería tradicional. [TALLA POLÍTICA]

La Cámara de Diputados aprobó reformas para promover el emprendimiento en mujeres víctimas de violencia.- El Pleno de la Cámara de Diputados aprobó, por unanimidad de 457 votos, reformas la Ley General de Acceso de las Mujeres a una Vida Libre de Violencia, a fin de que la Secretaría de Economía promueva programas de emprendimiento, capacitación, inclusión financiera, herramientas digitales y acompañamiento, para las mujeres víctimas de todo tipo de violencia de género. [TALLA POLÍTICA]

Cámara de Diputados aprobó dictamen para que el INPI impulse reconocimiento, respeto y protección a la mujer indígena.- El Pleno de la Cámara de Diputados aprobó, con 425 votos a favor, reformar el artículo 4º de la Ley del Instituto Nacional de Pueblos Indígenas, para establecer que dicho organismo promoverá el reconocimiento, respeto y protección a las mujeres indígenas y afromexicanas. [TALLA POLÍTICA]

Avala Cámara de Diputados licencias de Olga Espinosa, Laura Haro y Héctor Mares.- En votación económica, la Cámara de Diputados aprobó las licencias de las diputadas Olga Luz Espinosa Morales

(PRD) y Laura Lorena Haro Ramírez (PRI), y del diputado Héctor Ireneo Mares Cossío (Morena), para separarse del cargo federal en la LXV Legislatura. [TALLA POLÍTICA] [HOJA DE RUTA]

Aplauden sectores propuesta de reforma al IEPS impulsada por Rosalinda Domínguez.- Representantes de diversos sectores relacionados con la industria de las bebidas azucaradas, legisladores, académicos y representantes del sector salud y laboral aplaudieron la iniciativa de reforma de ley que impulsa la diputada federal de Morena, Rosalinda Domínguez. En lo que fue el primer Parlamento Abierto para tratar y socializar el tema, los asistentes agradecieron la invitación de la legisladora para impulsar esta iniciativa que busca, principalmente, que haya equidad tributaria y, sobre todo, que lo que se recauda por este impuesto sea destinado a prevenir enfermedades relacionadas con la obesidad. [EXCÉLSIOR]

"No es lo único que tenemos que trabajar, hay 350 iniciativas".- Jorge Triana, diputado del PAN, habló sobre el debate en las comisiones de la Cámara de Diputados de las iniciativas enviadas por el presidente Andrés Manuel López Obrador, adelantó que no dará tiempo de discutir todos y de que el proceso se haga de manera pulcra, apegada al reglamento. "No es lo único que tenemos que trabajar en la Cámara de Diputados tenemos de aquí al 30 de abril para sacar nuestro trabajo... hay 350 iniciativas", enfatizó Triana. [HERALDO]

Llevar programa de vivienda abandonada a todos los estados: diputados PAN.- La Secretaría de Desarrollo Agrario, Territorial y Urbano, así como el Instituto del Fondo Nacional de Vivienda para los Trabajadores, deberían concretar convenios con todos los gobiernos de las entidades federativas, para aplicar el programa de Regeneración de Vivienda Abandonada, se pidió desde la bancada del PAN en la Cámara de Diputados. El integrante del albiazul, Salvador Alcántar, solicitó que el Congreso de la Unión respaldara su llamado a ambas dependencias. [MVS]

Ofrece disculpa la diputada federal Teresa Castell, a la morenista Salma Luévano.- La integrante de la bancada del PAN en la Cámara de Diputados, Teresa Castell, se disculpó con la también diputada federal de Morena, Salma Luévano. En redes sociales, la legisladora del albiazul tuvo que reconocer que sus dichos sobre la legisladora trans, emitidos en un programa transmitido en la plataforma de videos YouTube, fueron ofensivos y representaron violencia política de género. [MVS]

Urgen aprobar iniciativa para beneficiar a adultos mayores.- La diputada priista Carolina Viggiano hizo un llamado a la Comisión de Puntos Constitucionales a avalar su propuesta de reforma del artículo 4°Constitucional para aprobar que la pensión para adultos mayores se otorgue a partir de los 60 años y no desde los 68 como es actualmente. Destacó que esta modificación busca beneficiar la seguridad de los adultos mayores, pues existe una edad mínima que no es acorde a la situación económica de los mexicanos en ese rango de edad. Finalmente, cuestionó que desde septiembre pasado se turnó su iniciativa a comisiones para que se emitiera el dictamen correspondiente; sin embargo, hasta el momento no se ha abordado el tema. [ACIR]

Busca PVEM que el transporte público utilice energías limpias de forma obligatoria.- La Fracción Parlamentaria del Partido Verde en la Cámara de Diputados indicó que, de acuerdo con datos de la Dirección de Monitoreo Atmosférico de la CDMX, durante el presente año, la Zona Metropolitana del Valle de México solo ha tenido seis días considerados limpios. En la argumentación de su propuesta, la diputada proponente, integrante del grupo ecologista, Rocío Corona Nakamura, hizo hincapié en la urgencia de abordar la protección y conservación del medio ambiente. “Nos enfrentamos a una situación de emergencia que pone en riesgo nuestro futuro”, señaló. [FÓRMULA]

Oposición y Morena chocan por subejercicio en Salud.- Legisladores chocaron por el subejercicio de más de cien mil millones de pesos a causa de la implementación del nuevo plan de salud y el IMSS-Bienestar, que afectaron a otros programas sanitarios para los mexicanos en 2023. El integrante de la Comisión de Salud de la Cámara de Diputados, Marcelino Castañeda Navarrete dijo a *La Razón* que es un asunto de irresponsabilidad del Gobierno federal, debido a que durante la administración actual no les ha importado la salud de los mexicanos. [RAZÓN]

OPINIÓN

COLUMNA/ BAJO RESERVA/ ¿LEALTAD AL ESTADO O SOLO AL PODER EJECUTIVO? La ceremonia por el 111 Aniversario de la "Marcha de la Lealtad" en el Castillo de Chapultepec fue un acto que quedó entre el presidente Andrés Manuel López Obrador y las Fuerzas Armadas. Nos detallan que, a diferencia del año pasado, esta vez no se invitó a las representantes de los otros poderes del Estado: la presidenta de la Suprema Corte, Norma Piña; la presidenta de la Cámara de Diputados, Marcela Guerra, y la presidenta del Senado, Ana Lilia Rivera. ¿Habrá venido de Presidencia la orden? [UNIVERSAL/p2]

COLUMNA/ SACAPUNTAS/ **REUNIÓN EN SAN LÁZARO.- Importante reunión para la seguridad de los candidatos se realizará el próximo martes, en la Cámara de Diputados. La Junta de Coordinación Política, presidida por el panista Jorge Romero Herrera, recibe a la secretaria de Seguridad, Rosa Icela Rodríguez, quien les explicará los protocolos acordados con el INE para garantizar la integridad de todos los aspirantes a cargos de elección popular. Los diputados buscan aportar su granito de arena para ello. [HERALDO/p2]

COLUMNA/ FRENTES POLÍTICOS/ HACIENDO LABOR.- El coordinador de los diputados de Morena, Ignacio Mier, confió en que en este periodo de sesiones se avale el paquete de iniciativas que presentó el presidente Andrés Manuel López Obrador para beneficiar a la población. Sostuvo que sería un acto de egoísmo, de falta de sensibilidad, empatía y de solidaridad con el pueblo de México si la oposición, conformada por el PAN, PRI, PRD y MC, no avala las iniciativas, en su mayoría constitucionales. Que las mesas de análisis y los debates definan qué es lo mejor para el pueblo de México. [EXCÉLSIOR/p8]

ARTÍCULO/ ALEJANDRO MORENO/ SEGURIDAD, GRAN AUSENTE EN PROPUESTAS DE REFORMA.- Como si las masacres diarias no fueran suficientes, ni la inseguridad fuera la principal preocupación de la sociedad mexicana, el gobierno federal de Morena sigue sin ver, escuchar ni atender los graves problemas que aquejan a todo el pueblo mexicano. Presenta una veintena de propuestas de reforma constitucional y legal que están desconectadas de las necesidades reales y apremiantes del país. [UNIVERSAL/p16]

ARTÍCULO/ ANA LAURA MAGALONI/ ¿ADIÓS A LA CORTE? Ojalá la iniciativa de reforma constitucional en materia de justicia se tratara de cómo hacer que la SCJN y el PJ resuelvan algunos de sus problemas históricos… De aprobarse la reforma, en el 2025 se llevaría a cabo la primera elección popular de miembros del máximo tribunal. Ello se haría a partir de una lista de 30 candidatos y candidatas para elegir 9 ministros. La lista la configuran el Senado, la Cámara de Diputados y el Ejecutivo… [REFORMA/p9]

COLUMNA/ JORGE VOLPI/ UTOPIA 4T.- …Durante seis años López Obrador no solo no mejoró la salud y la educación sino que provocó en ellas drásticos retrocesos. Nadie negaría las pensiones equivalentes al salario o altos sueldos para los profesores o el personal sanitario, pero el proyecto no propone cómo financiar su fantasía. Absurdamente, el Congreso -y en particular la oposición- se verá abocado a discutir y, en su caso, aprobar una utopía personal sin sustento en la realidad. [REFORMA/p9]

COLUMNA/ PEDRO SÁNCHEZ/ CARTAS POLÍTICAS/ ELECCIONES, HERENCIA, REDISTRIBUCIÓN Y REALIDAD.- Hay dos de todas las reformas presentadas por AMLO, que son desquites. Se trata de las reformas constitucionales en materia electoral y al Poder Judicial, dos frentes con los que se ha enfrentado AMLO en su vida como candidato y luego como Presidente. Por lo que hace a la Reforma Electoral, el Presidente pretende crear una democracia austera a expensas de la pluralidad política en el Congreso, eliminando los diputados y senadores por representación proporcional. [RAZÓN/p2]

ARTÍCULO/ ALFREDO RÍOS/ EL PUEBLO SOY YO.- Las reformas presentas por el presidente López Obrador tienen el propósito de concentrar el poder en el Ejecutivo, haciendo a un lado a organismos constitucionales autónomos, desmantelando a la SCJN y apoderándose -desde el partido dominante- de las mayorías calificadas del Congreso. Este es el fondo real de estas reformas, que implican la continuidad del gobierno y la subordinación de su candidata y, al mismo tiempo, se impone un tinte demagógico de reformas sociales, en las que -de una o de otra manera-nadie puede estar en desacuerdo. [HERALDO/p6]

Escribe sobre el tema **LIÉBANO SÁENZ** [MILENIO/p2]

COLUMNA/ RUTH ZAVALETA/ LAS REFORMAS DE LA VENGANZA PRESIDENCIAL.- Se equivocan quienes piensan que la intención de Morena es construir acuerdos con las diferentes fuerzas políticas que integran esta LXV Legislatura para aprobar reformas a favor de los pensionados, de las personas de los pueblos y comunidades indígenas, del combate a la inseguridad y la violencia o cualquier otro tema que beneficie a los ciudadanos. Las mesas de parlamento abierto que ya acordaron el Cámara de Diputados organizar institucionalmente en las 32 entidades federativas, sólo servirán para promocionar las iniciativas como propuestas presidenciales y reagrupar a sus posibles votantes alrededor de las y los candidatos al Poder Legislativo (y de otros cargos) de Morena y sus aliados. [EXCÉLSIOR/p8]

Escribe sobre el tema **FERNANDO ISLAS** [EXCÉLSIOR/p10]; **EL LECTOR ESCRIBE** [REFORMA/p8]

ARTÍCULO/ LUIS OCTAVIO VADO/ ¿MENOS MUJERES EN LAS CÁMARAS? En la reforma propuesta por el Presidente, se mantiene la paridad en las postulaciones, como una obligación de los partidos. Así, en el artículo 53 constitucional reformado se afirma: "Para su elección (de las diputaciones) se observará el principio de paridad de género, para lo cual cada partido propondrá una fórmula por cada distrito electoral y cada fórmula se compondrá de personas del mismo género". A un lado queda la posibilidad de avanzar en la precisión de que género no es igual a sexo. [CRÓNICA/p2]

ARTÍCULO/ RICARDO HOMS/ LO QUE SE VE… NO SE JUZGA.- La reforma que envió el Presidente al Congreso para modificar el plan de pensiones para el retiro de los mexicanos -al final de su trayectoria laboral-, parece una propuesta hecha con el corazón más que con el apoyo de información financiera confiable para asegurar su viabilidad futura. Es evidente que el Presidente

está pretendiendo endulzar el oído de los votantes presentando su propuesta como producto de una buena intención. Sin embargo, al ver el origen de los recursos, descubrimos que nacen de la fantasía y por tanto, es un proyecto inviable financieramente. [UNIVERSAL/p17]

Escribe sobre el tema **MIGUEL ANGEL FERRER** [SOL DE MÉXICO/p13];

COLUMNA/ GUILLERMO ZAMARRIPA/ DE CONVICCIÓN NEOLIBERAL/ RELEVANCIA DE LAS INSTITUCIONES.- El pasado 5 de febrero se presentaron 18 iniciativas constitucionales y dos legales. Es evidente que la presente administración quiere dejar su huella en nuestro marco legal constitucional… Hay propuestas que pueden hacer que no suceda el crecimiento. Son las relacionadas con las instituciones: Guardia Nacional, Poder Judicial. organismos autónomos y la electoral. [EXCÉLSIOR/p15]

COLUMNA/ CARLOS ZÚÑIGA/ LAS EMPRESAS REDOBLAN SU APUESTA.- Consejo de Empresas Globales, integrado por los líderes de más de 60 compañías con presencia mundial, presentó el documento "20 ideas para México". Se trata de propuestas contenidas en cinco ejes, que representan los mayores desafíos para el país: generación de talento, infraestructura, logística y comunicaciones; transición energética, gobierno eficaz y seguridad... ¿Quién se puede negar a tomar en cuenta estas 20 sugerencias teniendo como aliados a los mejores generadores de empleo en el país? No creo que Xóchitl, Claudia o Álvarez Máynez desdeñen liderar una etapa de prosperidad que beneficie a todos los habitantes el país y refuerce la presencia mexicana en el mundo. Espero que no. [HERALDO/p2]

COLUMNA/ IVONNE MELGAR/ ALERTA: EL INE NO VA BIEN.- …Al hostigamiento laboral que los trabajadores comentan en voz baja y con miedo se están sumando métodos de espionaje disfrazado. Y todo porque la presidencia del INE actúa bajo la consigna de que hay que expulsar de la institución todo aquello que tenga vinculación con su antecesor Lorenzo Córdova. Es tan dramático "el mandato" -ignoramos si se lo pidieron voceros del gobierno o lo ejerce por afinidad personal- de exorcizar al ex consejero presidente de la estructura institucional que hasta una reforma constitucional han enviado al Congreso por segunda ocasión. [EXCÉLSIOR/p9]

COLUMNA/ TRASCENDIÓ/ ** Que después de que Alejandro Moreno, líder del PRI, dio la bienvenida al exmorenista Alejandro Rojas-Díaz Durán, el senador suplente se reunió con el presidente del PRD, Jesús Zambrano, quien dijo que platicaron sobre las formas de fortalecer la coalición Fuerza y Corazón por México, que lleva como aspirante presidencial a Xóchitl Gálvez. [MILENIO/p2]

Sobre el tema escribe **ROZONES** [RAZÓN/p2]; **TEMPLO MAYOR** [REFORMA/p8]

COLUMNA/ VÍCTOR SÁNCHEZ/ ESTADO POR ESTADO/ JALISCO: MORENA VA CONTRA ALFARO Y MC.- El desbaratamiento de MC se gesta en Jalisco. Las encuestas observan un crecimiento alarmante de Claudia Delgadillo. La franquicia guinda aumenta su presencia en la entidad gobernada por el naranja Enrique Alfaro, quien estaría en la picota, si llegan los morenistas a la gubernatura. El líder tricolor, Alejandro Moreno le abrió la puerta, pero el amor de Dante por el oficialismo es monumental. La política y elecciones no es un asunto de hormonas. [HERALDO/p9]

COLUMNA/ KIOSKO/ ¿CANDIDATURA AL SENADO FUE POR DEDAZO DE ROCÍO NAHLE?.- Desde Veracruz, nos platican que para pocos fue una sorpresa la designación como candidata de Morena a la segunda fórmula al Senado de la diputada federal Claudia Tello Espinosa (Morena), pues

prácticamente era, como dicen, “un gol cantado”. Nos explican que doña Claudia es amiga personal de la virtual candidata a la gubernatura, Rocío Nahle García (Morena), por lo que era de esperarse, aunque nos señalan que los únicos sorprendidos fueron los funcionarios del primer círculo del gobierno de Cuitláhuac García Jiménez… [UNIVERSAL/p10]

COLUMNA/ GUILLERMO ZAMARRIPA/ DE CONVICCIÓN NEOLIBERAL/ RELEVANCIA DE LAS INSTITUCIONES.- El pasado 5 de febrero se presentaron 18 iniciativas constitucionales y dos legales. Es evidente que la presente administración quiere dejar su huella en nuestro marco legal constitucional… Hay propuestas que pueden hacer que no suceda el crecimiento. Son las relacionadas con las instituciones: Guardia Nacional, Poder Judicial. organismos autónomos y la electoral. [EXCÉLSIOR/p15]

Escribe sobre el tema **MARIANA BERMÚDEZ** [JORNADA/p12]

ARTÍCULO/ ELIA CASTILLO/ LAS ESTRATEGIAS DE LA OPOSICIÓN ANTE LAS REFORMAS DE LÓPEZ OBRADOR.- La oposición pronostica diversos escenarios en el debate parlamentario de las iniciativas enviadas por el presidente Andrés Manuel López Obrador. El que ven más probable es que ninguna de las propuestas llegue a discusión en el Pleno. En el peor de los casos, las modificaciones a la Constitución de mayor calado-la elección de ministros de la SCJN por voto popular, o la desaparición del INE y de los órganos autónomos serán un martillo con el que seguir marcando la agenda, pero poco más, pues no tienen la mayoría calificada que requieren… [EL PAÍS]

INFORMACIÓN GENERAL

POLÍTICA

En 8 meses, 50 casos de violencia electoral.- El crimen organizado busca temer injerencia, creemos que es una lucha por el poder y por la injerencia que se pueda tener en los gobiernos y en las representaciones", alertó Arturo Espinosa, director del think tank Laboratorio Electoral, al presentar el reporte preliminar “Violencia electoral proceso 2023-2024”. El estudio resalta que el periodo en cuestión también se han registrado 11 atentados, dos casos de amenazas y cuatro casos de secuestro y/o desaparición. [CRÓNICA / pp-p6]

GOBIERNO

AMLO y ProPublica se enfrentan por publicación; “fue pedido de la DEA”.- En abierta confrontación, el presidente Andrés Manuel López Obrador aseguró que el reportaje de Tim Golden sobre el supuesto "narcoapoyo" a su campaña en 2006 "fue un pedido" de la agencia antidrogas de Estados Unidos (DEA), pero aquí "se toparon con pared"; mientras ProPública defendió al periodista estadounidense quien, anunció, no asistirá a la mañanera para responder preguntas respecto a su trabajo, "aunque Golden podría disfrutar del debate". En la editorial de este viernes, opinó que “es útil involucrar al Presidente en las preguntas legítimas que ha planteado sobre por qué estamos haciendo este informe y cómo lo hicimos”. [RAZÓN / pp-p10]

Ejército agradece “apoyo y confianza” al Presidente.- En la última ceremonia por la Marcha de la Lealtad encabezada por el presidente Andrés Manuel López Obrador; el secretario de la Defensa Nacional, Luis Cresencio Sandoval, agradeció al titular del Ejecutivo la "absoluta confianza"

depositada en la Fuerzas Armadas a lo largo de su sexenio. Durante la ceremonia para la conmemoración del 111 aniversario de dicho suceso, el General Secretario destacó la determinación del personal militar para participar en los proyectos estratégicos de la presente administración y ratificó el compromiso de lealtad del Ejército con las instituciones y el pueblo mexicano. [MILENIO / pp-p8]

JUDICIAL

FGJCDMX busca la pena máxima para exdiputado de Morena que abusó de un menor de edad.- A pesar de que el exdiputado federal morenista, Saúl Benjamín "N", fue sentenciado a 22 años de cárcel en el estado de Puebla por el delito de abuso sexual en contra un menor de edad, la Fiscalía capitalina aseguró que el Ministerio Público trabaja para robustecer los datos de prueba e investigaciones en la que se obtenga una sentencia ejemplar por el crimen. El encargado de despacho de la Fiscalía General de Justicia de la Ciudad de México (FGJCDMX), Ulises Lara, explicó que la institución se encuentra en el desarrollo de diversas diligencias que acredite la responsabilidad penal de Saúl "N". [CRÓNICA / p10]

SEGURIDAD

Feministas detonaron *boom* de llamadas al 911 por abuso sexual.- Las llamadas de emergencia por abuso sexual repuntaron 104 por ciento en los últimos siete años, al pasar de 3 mil 925 en 2016 a 8 mil 1 en 2023, mientras que las denuncias presentadas ante el Ministerio Público crecieron 90 por ciento en el último lustro, según una investigación anclada en datos del Sesnsp. Según las expertas consultadas, el aumento de las llamadas de auxilio puede explicarse en dos dimensiones: mientras que el movimiento feminista logró motivar a una mayor cantidad de mujeres a denunciar y buscar ayuda, por otro evidenció que un buen número de víctimas no tiene los medios a su alcance para denunciar o que la capacidad de reacción de las autoridades puede ser muy lenta. [MILENIO / pp-p4-p5]

"Cárteles usan éxodos para pasar drogas a EU".- La directora de la organización Agenda Migrante, Eunice Rendón, aseguró que los grupos criminales utilizan la necesidad de los migrantes para ganar dinero, por ello, han encontrado la manera de utilizarlos para facilitar el tráfico de drogas por la frontera norte ante el limitado número de agentes que opera en el lado estadunidense. Lo anterior, luego de que la Patrulla Fronteriza de Estados Unidos reconoció que los cárteles de la droga emplean a las personas en éxodo que abandonan en territorio estadunidense, como señuelo para atraer a los agentes y así aprovechar para pasar los cargamentos de estupefacientes por otras zonas que dejan descuidadas las autoridades migratorias. [RAZÓN / p10]

GENERAL

Alerta por rebrote de sarampión.- La Universidad Nacional Autónoma de México (UNAM) alertó sobre la aparición de casos sospechosos o confirmados de sarampión. En un comunicado, el Programa Universitario Sobre Riesgos Epidemiológicos y Emergentes (PUIREE) señaló que la

enfermedad ha resurgido en los últimos años con nueve millones de casos en el mundo, de acuerdo con estimaciones de la Organización Mundial de la Salud (OMS) y los Centros de Control y Prevención de Enfermedades (CDC), de Estados Unidos, con 136 mil defunciones, la mayoría de ellas infantes. [HERALDO / p5]

ECONOMÍA

Impacto de 3 mil mdd por fallas en aduanas.- El Consejo Nacional de la Industria Maquiladora y Manufacturera de Exportación (Index) estimó en unos tres mil millones de dólares las afectaciones por las fallas en el sistema de validación registradas en las aduanas en los últimos tres días, situación que está en proceso de normalización. En un posicionamiento difundido en redes sociales, refirió que desde el 6 de febrero se han presentado incidencias que están impactando los sistemas aduanales del país, articularmente por distintos errores en el sistema de validación de documentos. Apuntó que las exportaciones de las empresa IMMEX se calculan, por día, en 980 millones de dólares. [RAZÓN / pp-p13]

Aumentará el desempleo mundial.- Durante este año, la Organización Internacional del Trabajo (OIT) prevé un repunte en la tasa de desempleo mundial debido al déficit de puestos de trabajo en las economías. En su informe denominado Perspectivas sociales y del empleo en el mundo: Tendencias 2024, explica que a medida que decrezcan las tasas de actividad y se desacelere el crecimiento del empleo, dos millones más de personas buscarán un puesto de trabajo, lo que elevará la tasa de desempleo mundial a 5.2%, frente al 5.1% registrado en 2023. [EXCÉLSIOR / p14]

INTERNACIONAL

Ataca bastión de Hamas.- Israel bombardeó objetivos en la ciudad de Rafah en la madrugada de ayer, horas después de que funcionarios del gobierno de Estados Unidos y agencias de ayuda advirtieran en contra de la ampliación de sus operaciones terrestres a la ciudad del sur de Gaza, donde se han refugiado más de la mitad de los 2.3 millones de habitantes del enclave. Posteriormente, el primer ministro israelí, Benjamín Netanyahu, dijo que ordenó al ejército que prepare un plan para evacuar a los civiles de Rafah antes de una prevista invasión israelí a la ciudad sobrepoblada de Gaza. [HERALDO / p11]

SÍNTESIS INFORMATIVA NACIONAL

PRIMERAS PLANAS

COORDINACIÓN DE COMUNICACIÓN SOCIAL

"2024, AÑO DE FELIPE CARRILLO PUERTO"

ASALTAN EN VIADUCTO CON IMPUNIDAD

La noche del martes, en pleno Viaducto, los pasajeros de un vehículo fueron asaltados por delincuentes que viajaban en dos automóviles y una motocicleta.

En el bajopuente de Cuauhtémoc, un conductor que pasaba por el sitio grabó el asalto.

1. El auto azul que se encuentra delante del vehículo de la víctima prende las intermitentes y frena.
2. Un auto gris que va al costado empareja para evitar que el auto de la víctima vire a la derecha.
3. Un sujeto baja de una motocicleta y se acerca a la víctima, rompe la ventana del copiloto y ataca. Otra persona con casco amaga al conductor.

VEA EL VIDEO DEL ASALTO

Juana de Arco EN LA ÓPERA

"Giovanna d'Arco", de Giuseppe Verdi, abre mañana la temporada de ópera del Palacio de Bellas Artes con el tenor Ramón Vargas y la soprano Karen Gardeazabal. CULT. (PÁG. 18)

SÁBADO 10 / FEB. / 2024 CIUDAD DE MÉXICO — 56 PÁGINAS, AÑO XXXI NÚMERO 10,993 $ 30.00

REFORMA
CORAZÓN DE MÉXICO

Pierden 5 millones de litros de gasolina; evacuan 2 mil 100 personas

Causan huachicoleros megafuga en Jalisco

$119.87 MILLONES sería el promedio de la pérdida por la fuga.

12 METROS alcanzó el chorro que salió del ducto.

9 hrs. TARDARON en controlar la fuga.

LA MEGAFUGA DE GASOLINA

La megafuga provocó una nube que cubrió 3.5 kilómetros a la redonda, obligando al desalojo de personas, cierre de escuelas, negocios y elevados niveles de contaminación en el aire.

Salpica a Santiago Nieto el 'Cártel inmobiliario'

REFORMA / STAFF

El ex titular de la Unidad de Inteligencia Financiera (UIF), Santiago Nieto, y su cuñado, Sergio Eduardo Humphrey, fueron denunciados ante la FGR por presuntas extorsiones y cohecho a empresas inmobiliarias ligadas con el "Cártel Inmobiliario" de la CDMX.

Los señalamientos fueron formulados por Roberto Gil Zuarth, mediante una ampliación de las denuncias que previamente ha presentado en contra del ex funcionario.

En el escrito, entregado a la Fiscalía el 8 de febrero, Gil Zuarth señala que existen sospechas que el cuñado de Nieto obtuvo dos departamentos con un valor total de 11.7 millones de pesos en City Towers Green a cambio de influir en las investigaciones que se realizan desde la UIF contra el "Cártel Inmobiliario".

Las sospechas se fundan, entre otras razones, en que el propio Nieto había informado de las indagatorias en contra de integrantes del cártel y que las adquisiciones en 2022 y 2023 de los departamentos por parte de Humphrey no corresponden con sus declaraciones fiscales.

Niega acusación

Consultado sobre la denuncia presentada en su contra, Santiago Nieto negó haber utilizado información que tuvo como titular de la UIF para extorsionar a los integrantes del "Cártel Inmobiliario".

La única relación que tuvo con ese caso, aseguró, fue la denuncia que presentó en su momento en la Fiscalía de Justicia de la Ciudad de México.

Recortan calificación a Pemex

REFORMA / STAFF

La calificadora Moody's Investors Services bajó ayer la evaluación crediticia de Pemex desde B1 a B3 con perspectiva negativa ante sus altos riesgos financieros.

La baja está fundamentada en el deterioro de la calidad crediticia intrínseca que tiene la petrolera y en vista de sus necesidades de efectivo crecientes.

"La compañía enfrentará mayores riesgos de negocio al continuar ampliando su capacidad de refinación y al tratar de incrementar su producción", refiere.

Con esta, Pemex queda sólo a un paso de las calificaciones de riesgo sustancial, que van desde la Caa1 hasta la Caa3.

Defiende a Cienfuegos

La candidata presidencial de la Oposición, **Xóchitl Gálvez**, atribuyó ayer a ataques del Gobierno federal los señalamientos en contra de su ex delegado de campaña en Nuevo León, Francisco Cienfuegos.

LAS ACUSACIONES

Para la UIF, Francisco Cienfuegos habría incurrido en:

- Enriquecimiento ilícito
- Defraudación fiscal
- Lavado de dinero

PÁGINA 5

Tuvo que cortar CFE suministro de luz para evitar tragedia por posible explosión

DANA CASILLAS

GUADALAJARA.- Pérdidas por más de 180 millones de pesos, 5 millones de litros de gasolina desperdiciados, 2 mil 100 personas que tuvieron que abandonar su hogar y el riesgo de una tragedia de proporciones incalculables. Ese fue el saldo del derrame de combustible que provocaron ayer delincuentes huachicoleros en Tonalá.

Eran alrededor de las 5:30 horas en el poblado de Tololotlán, cuando a los habitantes del lugar les despertó un intenso y molesto olor a gasolina que se metía a sus casas.

"Sentí como muchos alnates (espinas) en la garganta y el estómago bien revuelto, y comencé vomite y vomite", recordó Evangelina Márquez Alvarado, vecina de Tololotlán.

Algunas personas tomaron la iniciativa de dejar sus hogares y huir del lugar; otras optaron por esperar el llamado de las autoridades para evacuar y refugiarse en un albergue.

De acuerdo con los primeros peritajes realizados por Protección Civil, la megafuga de combustible fue provocada por una toma clandestina, mediante la cual los huachicoleros "ordeñaban" el polidueto Salamanca-Puente Grande.

Al parecer, los delincuentes dejaron el flujo abierto cuando abandonaron a toda prisa el lugar, debido a que llegaron vigilantes del área de Seguridad Física de Pemex.

Sin embargo, el daño estaba hecho y el combustible escapaba a borbotones, en una especie de fuente que se elevaba más de 10 metros de altura.

Fuentes del Gobierno de Jalisco confirmaron que el derrame fue, por lo menos, de 5 millones de litros de gasolina en un predio agrícola.

Cálculos hechos por el Departamento de Análisis de Grupo REFORMA, señalan que si la gasolina fuera Magna, la pérdida sería de 115.1 millones de pesos; y si fuera Premium, sería de 124.6 millones. El promedio de ambas quedaría en 119.87 millones, a precio de consumo en Jalisco.

Con el recuerdo de las explosiones de 1992 en Guadalajara y de Tlahuelilpan en 2019, el temor en la población tonalteca era justificado. El mayor riesgo de explosión ocurrió en las primeras horas, ya que la fuga de gasolina también formó una densa neblina de vapores que se extendió por toda la región. El hedor olía a gasolina y a peligro.

Personal de CFE cortó el suministro de energía eléctrica en los límites de Tonalá y Juanacatlán, para evitar que alguna chispa detonara un incendio.

Hasta anoche, a las 23:00 horas, personal de Pemex continuaba laborando en la reparación del ducto.

PÁGINA 3

El segundo estado con más ordeña

Piquetes a ductos de Pemex reportados de enero a noviembre.

	2022	2023	%
Hidalgo	5,282	3,458	34.5 ↓
Jalisco	**473**	**2,230**	**371.4 ↑**
Veracruz	635	1,434	125.8 ↑
Puebla	910	1,179	29.5 ↑
Tamaulipas	691	979	41.6 ↑

Fuente: Pemex

Falla estrategia de pipas

REFORMA / STAFF

Al inicio del sexenio, el Gobierno federal decidió combatir el huachicoleo con una fórmula que ofreció como implacable: cerrar los ductos y trasladar la gasolina en pipas, custodiadas por el Ejército.

Gastó 92 millones de dólares en 671 autotanques nuevos, adquiridos sin licitación, para trasladar gasolinas y diésel.

Contrató choferes y movilizó al Ejército para custodiar el lento y caro transporte terrestre. La decisión adoptada a fines de diciembre del 2018 no terminó con el robo de combustible.

Al menos las cifras actuales de ordeña de combustible por delincuentes registran un incremento.

En el 2020 hubo 11 mil 22 piquetes y para noviembre del 2023 se registraban 13 mil 809, un incremento del 25 por ciento.

López Obrador, sobre el huachicoleo

Sep. 1, 2019

"Hemos podido eliminar prácticamente esta actividad delictiva".

DICE AMLO: 'XÓCHITL, LADINA, CLASISTA Y RACISTA'

En su nuevo libro "¡Gracias!", López Obrador arremete contra la abanderada de la Oposición:

"En realidad (Xóchitl) es ladina e igual de clasista y racista que los conservadores de mayor rango".

"Peña (...) ha pasado a la historia como otro gran traidor a la Patria".

"(FCH) nunca imaginó lo que habría de provocar con su guerra contra el narcotráfico y tampoco creo que haya actuado de manera deliberada ni directa en actos criminales".

"Nunca habíamos tenido a uno tan mediocre y chiflado como Vicente Fox".

"Me equivoqué en la forma como expliqué mi posición frente a la marcha contra la inseguridad pública del 27 de junio de 2004".

PÁGINA 7

610972000016

EL UNIVERSAL

EL GRAN DIARIO DE MÉXICO

www.eluniversal.com.mx | El Universal Online | @El_Universal_Mx | $20

Sábado 10 de febrero de 2024

ESTADOS

SIN PESCA, PERO CON TEMPLO

El descenso en el nivel de agua de una presa en el istmo de Tehuantepec puso nuevamente al descubierto el santuario, lo que pescadores aprovechan para ofrecer viajes turísticos, luego de que la sequía acabó con las mojarras. | A9 |

Pagarán seguridad privada para la Megafarmacia

Aunque está prohibido, ya se alista la entrega del contrato para la custodia de la bodega y el traslado de insumos; habrá agentes armados

PEDRO VILLA Y CAÑA
—nacion@eluniversal.com.mx

Laboratorios de Biológicos y Reactivos de México, Birmex, alista la entrega de un contrato por el servicio de seguridad para todas sus instalaciones, entre ellas la Megafarmacia del Bienestar, ubicada en Huehuetoca, Estado de México, donde algunos de sus elementos deberán estar armados.

Pese a la instrucción del presidente Andrés Manuel López de no contratar empresas privadas de seguridad, Birmex, que tiene el control de la Megafarmacia, detalla en la licitación que se busca la custodia en el traslado de insumos para la salud del aeropuerto a las instalaciones de Birmex o a diversos destinos de distribución.

En el anexo de la licitación se señala que Birmex, "por su naturaleza", requiere el servicio de seguridad intramuros y armada las 24 horas del día, los 365 días del año, así como la custodia de bienes.

150
ELEMENTOS DE SEGURIDAD
como plantilla mínima deberá tener la empresa a la que se le otorgue el contrato: 100 agentes intramuros y 50 armados.

| NACIÓN | A6

ESPECTÁCULOS

Bob Marley, al ritmo de paz

La vida y mensaje del icono del reggae llega al cine para retratar su lado más humano. | A32 |

LUCHAN POR DERECHOS

CELEBRAN EN BC PRIMERA BODA DE MUJERES TRANS

Playas de Rosarito, BC.— Raquel y Luisa se casaron; su matrimonio es el primero en su tipo en Baja California, al ser una pareja transgénero, la cual ha luchado por los derechos a su identidad y a ser reconocidas. | ESTADOS | A10

Banxico: bancos fallan ante alza de billetes falsos

Detectó que 20 de 25 instituciones cayeron en irregularidades al retener las piezas

77.1
MILLONES DE PESOS
falsos se detectaron en billetes de 500 el año pasado.

8.4
MILLONES DE PESOS
circularon en piezas apócrifas de mil, el mayor monto en 10 años.

LEONOR FLORES
—carteras@eluniversal.com.mx

En 2023, la banca privada recibió o retuvo 284 mil 643 billetes falsos de todas las denominaciones, cuya suma fue de 102.2 millones de pesos y se remitieron al Banco de México (Banxico).

El monto de las piezas apócrifas creció por tercer año consecutivo por la mayor alternación de billetes de 500 y mil pesos.

Banxico entregó un informe en el que reportó incumplimientos en los procedimientos de retención y reclamación de billetes y monedas falsas en 20 de 25 bancos que supervisó el año pasado, los cuales recibieron sanciones monetarias.

| CARTERA | A18

CULTURA

Olvidan reclusión con taller de artesanías

Once reos del Reclusorio Oriente pasan sus días creando figuras, un trabajo que les servirá cuando salgan libres, dicen. | A20 |

Ven a demócratas sin un plan B que no sea Biden

MAX AUB

Miami.— Pese al informe del fiscal especial Robert Hur que criticó la memoria del presidente Joe Biden y sus recientes dislates, analistas dicen a EL UNIVERSAL que "es difícil que surja un nuevo candidato".

Pablo Salas, analista político, recuerda que "hubo la posibilidad con Gavin Newsom", gobernador de California, pero no fue apoyado por los demócratas; Hernán Molina, politólogo y analista, añade que el presidente "tendría que ser declarado incompetente por un juez y se involucraría a la justicia, lo que veo muy difícil".

| MUNDO | A11

EL DATO

La vicepresidenta Kamala Harris tachó de "inapropiado" el reporte del fiscal Hur que criticó la memoria de Biden.

OPINIÓN

NACIÓN
A5 Juan Pablo Becerra-Acosta
A7 Arnoldo Kraus
A16 Jorge Alejandro Huaracheo
A16 María Elena Morera
A17 Leticia Bonifaz
A17 Ricardo Alemán
A17 Eduardo Backhoff
A17 Alberto Capella
CULTURA
A21 Mónica Limón

SALVADOR GARCÍA SOTO

'Estados Unidos vuelve a mostrar su incomodidad y molestia por los privilegios que le otorga el gobierno de López Obrador al de Putin'

| A16 |

$17.55
DÓLAR AL MENUDEO

Año 107, Número 38,791, CDMX, 40 págs.

Sin freno, asesinatos de políticos; matan a funcionario en Colima

RAÚL TORRES Y OTILIA CARVAJAL
—estados@eluniversal.com.mx

Colima.— La mañana de ayer fue asesinado a tiros Alfredo Chávez, secretario del ayuntamiento de Villa de Álvarez, en Colima, cuando caminaba por un parque cercano a su domicilio. En Morelos, el regidor del municipio de Xochitepec, Iván González, fue objeto de un ataque armado del que salió ileso.

De acuerdo con Laboratorio Electoral, en nueve meses han sido asesinadas 33 personas ligadas al proceso electoral, de las cuales 16 competían por un cargo.

| ESTADOS | A9

EL SUPER BOWL GANA FANS

20% más mexicanos respecto a 2023 verá el duelo Jefes-49ers; el juego mismo, socializar o el show de medio tiempo son sus intereses. Dinero / 16

SÁBADO
10 DE FEBRERO DE 2024

AÑO CXX TOMO I
NO. 44,474
CORREO DE MÉXICO
52 PÁGINAS
$29.00

EXCELSIOR

EL PERIÓDICO DE LA VIDA NACIONAL

UNA VOZ DE DENUNCIA

Al enfocarse en el teatro, Marina de Tavira quiere llevar a escena temas de justicia, e incluso de salud mental y emocional.

Foto: Edwin Tapia Jarillo

ADRENALINA

LLEGÓ LA HORA DE LA REVANCHA

Kyle Shanahan, entrenador de los 49ers, podrá cobrarle a Andy Reid, de los Jefes, la derrota que le propinó en 2020. / 6

Foto: Reuters

ATRACCIÓN

LA ÚLTIMA DE SU ESPECIE

Elegante, sofisticada y vanguardista son palabras que definen a la generación saliente de la Peugeot 3008.

Foto: Salomón Ramírez

EXPRESIONES

JOYAS MÁS ACCESIBLES

La editorial española M. Moleiro clona obras maestras de la historia del arte, de los siglos VIII al XVI. / 22

CIERRE DE 2023

Repunta la actividad industrial

POR LINDSAY H. ESQUIVEL

Impulsada principalmente por el sector de la construcción, en 2023 la actividad industrial creció 3.56% a tasa anual.

De acuerdo con el Inegi, la minería se incrementó en 1.48% y la generación, transmisión y distribución de energía eléctrica, suministro de agua y gas por ductos al consumidor lo hizo en 3.61 por ciento.

Para los analistas del Grupo Financiero Banorte, este año la construcción mantendrá tasas de crecimiento elevadas –con apoyo tanto del sector público como privado–, mientras que las manufacturas podrían tener un mayor sustento de la actividad en Estados Unidos.

DINERO | PÁGINA 14

15.48%

AUMENTÓ LA ACTIVIDAD

de la construcción el año pasado, impulsada por las obras prioritarias del gobierno federal.

PRIMERA

Angelita no tenía protección, afirman

Una compañera de la buscadora asesinada el jueves en Tecate aseguró que la activista había solicitado seguridad, pero le fue negada. / 7

COMUNIDAD

La de Mixcoac "no es una grieta única"

Los autores del estudio que confirmó una falla tectónica en el surponiente de la CDMX aseguran que podría haber más en esa misma zona. / 18

COMUNIDAD

Foto: Cuartoscuro

PREVÉN HASTA 32 GRADOS EN ABRIL

EN PLENO INVIERNO... CASI 30°C

Mientras la temperatura en la CDMX alcanzó un pico de 29.8 grados centígrados ayer, la CAMe anunció que para la época de estiaje se esperan hasta ocho contingencias por ozono. En la imagen, niños juegan en la fuente del Monumento a la Revolución. / 18

INSTITUTO: SE ENTREGARÁN MATERIALES

Piden operación cicatriz ante las fallas en el INE

LOS ATRASOS para equipar a formadores y supervisores electorales evidencian diferencias internas y desorden administrativo, consideró el exconsejero Marco Baños

POR IVONNE MELGAR

El INE debe arreglar "sus diferencias internas" para corregir las deficiencias administrativas que retrasaron la entrega de uniformes y celulares para los capacitadores y supervisores electorales.

Con eso, se evitará que otros yerros afecten más fases del actual proceso, consideró el exconsejero electoral Marco Baños.

"Es un problema severo. Indica un desorden administrativo interno", dijo el ahora integrante de Alerta Democrática, agrupación de exfuncionarios electorales y estudiosos del tema que dará seguimiento a los comicios.

El viernes, **Excélsior** dio a conocer que, debido a retrasos en licitaciones, 40% de los 49 mil empleados del INE que visitarán los domicilios de los próximos funcionarios de casilla trabajará sin uniformes ni celulares.

En tanto, el INE garantizó la entrega, en tiempo y forma, de todos los materiales y prendas que se utilizarán en el proceso electoral.

PRIMERA | PÁGINA 2

Advierten: comicios están vulnerables ante el crimen

Analistas ven muy probable que el actual proceso electoral sea el más violento en la historia reciente de México y el de mayor riesgo de intervención del crimen organizado.

En entrevista con Pascal Beltrán del Río, para **Imagen Radio**, Armando Vargas, consultor especializado en Seguridad Pública en Integralia Consultores, explicó que, a la gran cantidad de cargos en disputa, se suma un mayor número de carteles enfrentados entre ellos y más mercados ilícitos, como el tráfico de migrantes y el cobro de piso.

– De la Redacción

PRIMERA

Lanzan alarma por debilitamiento de la autoridad electoral

Además de la violencia, los comicios enfrentan el riesgo de instituciones sin integración suficiente, señaló el grupo Alerta Democrática. / 5

Foto: Especial

PRIMERA

ACTO EN CHAPULTEPEC

"LA LEALTAD ES MÁS QUE PALABRAS"

El presidente López Obrador conmemoró el 111 aniversario de la Marcha de la Lealtad, ceremonia en la que Cresencio Sandoval, secretario de la Defensa, respaldó la adhesión de las Fuerzas Armadas a las instituciones del país. / 6

ALISTAN RECURSO CONTRA LA DEMANDA DE MÉXICO

Armerías recurren a la Corte de EU

REUTERS

BOSTON.– Fabricantes estadunidenses de armas de fuego pedirán a la Corte Suprema de su país que rechace la demanda interpuesta por el gobierno de México que los culpa de facilitar el tráfico de armamento para los cárteles de la droga.

Andrew Lelling, abogado de la compañía Smith & Wesson, adelantó ayer el recurso legal durante una audiencia judicial virtual, después de que el pasado 22 de enero la Corte de Apelaciones del Primer Circuito de EU anuló la decisión de un juez que había desestimado el caso.

De acuerdo con el litigante, había una "posibilidad razonablemente buena" de que la Corte Suprema aceptara escuchar su apelación y pidió al juez de distrito Dennis Saylor que pusiera el caso en espera, hasta que los jueces decidan sobre la petición.

Sin embargo, Saylor dijo tener "algunas reservas" acerca de suspender completamente el caso, en espera de una apelación ante la Corte Suprema. No tomó ninguna decisión y pidió esperar al 12 de marzo.

En su demanda, presentada en 2021, México afirma que armerías como Beretta, Barrett, Colt y Glock, socavaron leyes al diseñar, comercializar y distribuir armas, sabiendo que terminarían en manos de criminales.

Dicho contrabando, sostiene, ha contribuido a la violencia relacionada con la posesión de armas, a una menor inversión y a la necesidad de gastar más en labores de seguridad pública.

PRIMERA | PÁGINA 7

Foto: AFP

GLOBAL

Se salen de la oficina para apagar incendios

Chile no tiene un cuerpo oficial de bomberos, por lo que voluntarios extinguen las llamas en Viña del Mar. "Aquí uno sigue hasta que se muere", dice Cristian Lobos, un vendedor de seguros. / 21

EXCELSIOR
Ivonne Melgar 9
Fernando Islas 10
Yunisa Sierra 12

MILENIO

DIARIO NACIONAL
Periodismo con carácter

SÁBADO 10/ DOMINGO 11 DE FEBRERO DE 2024
$85.00 · AÑO 25 · NÚMERO 8648
www.milenio.com

EDICIÓN
FIN DE SEMANA

CASA DE LAS MIL MUÑECAS ERA UN ANTRO. HOY ES MUSEO

Artistas, hadas, estrellas y hasta una zapatista, en la colección de Duffour

JOSÉ JUAN DE ÁVILA · PAGS. 20 Y 21

SUPERTAZÓN EXPLOSIVO

ACCIÓN, DRAMA Y ESPECTÁCULO

MICHEL CRUZ · PAGS. 30 A 33

Hoy en Mercados: *It's a match!* Tinder, Hinge y Bumble suben precios

Laberinto: Benjamín Labatut: la ciencia y sus demonios

Secretariado. Denuncias telefónicas repuntaron 104% desde 2016 y las presentadas ante el MP crecieron 90% a partir de 2018; marcha del 8 de marzo de 2020, "el parteaguas": expertas GUILLERMO RIVERA, CIUDAD DE MÉXICO. PAGS. 4 Y 5

Feministas detonaron *boom* de llamadas al 911 por abuso sexual

Lealtad. Ejército agradece "apoyo y confianza" a López Obrador

El "bienestar" de la ciudadanía es una prioridad para las fuerzas armadas, expuso el secretario de Defensa, Cresencio Sandoval, en la ceremonia por la Marcha de la Lealtad. JUAN CARLOS BAUTISTA

Estructura del Tren Maya se desploma

Tres heridos dejó el colapso de una estructura de varillas en el tramo seis del Tren Maya, en un entronque ubicado en territorio de Quintana Roo. PAGS. 8 Y 9

"Sí desgasta a autoridades electorales esta reforma"

META 2024

JANNET LÓPEZ PONCE, CDMX

El magistrado Reyes Rodríguez considera que la iniciativa de AMLO sí desgasta al INE y al Tribunal Electoral. PAG. 6

Almagro ya confirmó

La OEA fue invitada desde julio de 2023, aclara el INE.

JANNET LÓPEZ PONCE · PAG. 6

ESCRIBEN HOY

Xavier Velasco
Chilango al fin, dispuesto a todo, listo para nada
P. 3

Irene Vallejo
La bondad y su reputación de aburrida
LABERINTO

A. Pérez-Reverte
España en la guerra de los Treinta Años
P. 22

Educación. En niveles de preescolar y *prepa*, la mayor deserción

La Jornada

DIRECTORA GENERAL: CARMEN LIRA SAADE
DIRECTOR FUNDADOR: CARLOS PAYÁN VELVER

SÁBADO 10 DE FEBRERO DE 2024 // CIUDAD DE MÉXICO // AÑO 40 // NÚMERO 14212 // Precio 10 pesos

Indefensión por la violencia

● Unos 40 mil niños de El Salvador tienen a uno o ambos padres en prisión acusados de ser pandilleros

● En enero de 2024 se recrudeció la inseguridad en Haití, de por sí inestable, alertó la ONU

▲ Arriba, el salvadoreño César Velásquez, de 14 años, quien vive con su abuela. Abajo, protesta en Puerto Príncipe. Fotos Ap

AGENCIAS / P 19

Motivos políticos de fiscal al acusar mala memoria de Biden: Harris

● Robert Hur se extralimitó en su informe por la presión electoral, arremete la Casa Blanca

● Furia del presidente porque mencionó que no pudo recordar la fecha de muerte de su hijo

AGENCIAS / P 20

Armeras de EU apelarán ante la Corte Suprema la demanda mexicana

● Hay posibilidades de que dé entrada al recurso, declara abogado de los fabricantes

● En la cumbre de la Asociación Nacional del Rifle, Trump promete revertir restricciones si es relegido

AGENCIAS / P 4

Con Calderón, injerencia "descarada"

La DEA se topó con pared en mi gobierno, dice AMLO

● Exige a Washington evitar las prácticas inmorales de su agencia de control de drogas

● ProPublica reconoce que acordó con otro medio la fecha para difundir el reportaje

Confabularon militares en Ayotzinapa, señala en su libro

● Sheinbaum es perseverante, "como ya saben quién"; inflaron a Gálvez, pero no levantará, asevera en *¡Gracias!*

▲ López Obrador encabezó ayer el 111 aniversario de la Marcha de la Lealtad, en el Castillo de Chapultepec. Lo flanquean Luis Cresencio Sandoval, secretario de la Defensa Nacional, y José Rafael Ojeda, de Marina. Foto Presidencia

EMIR OLIVARES, ALONSO URRUTIA Y GUSTAVO CASTILLO / P 3, 5 Y 11

La Jornada

DIRECTORA GENERAL: CARMEN LIRA SAADE // DIRECTOR FUNDADOR: CARLOS PAYÁN VELVER

SÁBADO 10 DE FEBRERO DE 2024

www.jornada.com.mx

Rayuela

En Gaza, Haití o El Salvador –y en tantos otros lados– la tragedia se ceba en los infantes.

OPINIÓN

Fabrizio Mejía Madrid 6
José M. Murià 8
Beñat Zaldua 12
Mariana Bermúdez 12
Francisco Javier Guerrero 13
Alfredo Serrano Mancilla y Mariana Dondo 13

COLUMNAS

Los de Abajo Gloria Muñoz Ramírez 10
Infancia y Sociedad Andrea Bárcena 11
México SA Carlos Fernández-Vega 16
Apuntes Postsoviéticos Juan Carlos Duch 18

7 502228 390008

EU debe dejar de armar a Ucrania, indica Putin a periodista extranjero

- Rusia, dispuesta a negociar el fin del conflicto, pero con sus condiciones
- Ofrece canje del corresponsal de *WSJ* por un agente preso en Alemania
- Dio su primera entrevista desde 2022 a un reportero internacional
- Tucker Carlson fue estrella de Fox y vocero de la ultraderecha

JUAN PABLO DUCH, CORRESPONSAL / P 18

Nueva Viga: falta agua en vísperas de Cuaresma

La mayoría de los locatarios del segundo mercado más grande del mundo, ubicado en Iztapalapa, se abastecen de agua que los trabajadores acarrean en tambos de 200 litros –en un diablito o en un patín montacargas–, la cual consiguen en casas particulares del barrio de San Ignacio, por la que pagan 35 y 40 pesos, así como en purificadoras y camiones particulares procedentes de Texcoco. Roberto Gutiérrez, administrador del lugar, dijo que "hemos tenido problemas siempre" con el suministro, además de que la cisterna de 600 mil litros nunca se llena y las dos pipas que envía la alcaldía son insuficientes. Foto Víctor Camacho **ELBA M. BRAVO** / P 24

HOY, EN LÍNEA

Los mariscales buscan mejorar su agilidad, más que la fuerza, con otras disciplinas

El aguacate mexicano conservó el mercado ante la competencia de Sudamérica

JOSHUA REYES Y BRAULIO CARBAJAL / DEPORTES Y 14

Murió el director japonés Seiji Ozawa

Con su estilo hizo escuela, fundó festivales y apostó por el repertorio contemporáneo. Foto Afp **P. ESPINOSA** / CULTURA

EL HERALDO DE MÉXICO

$10

FS

NUEVA ERA / AÑO 07 / NO. 1432 / SÁBADO 10 DE FEBRERO DE 2024

MIXTA
#49ERSVSCHIEFS

SUPER BOWL DISPARA APUESTAS

#UNAM

ALERTAN REBROTE DE SARAMPIÓN

#FUERZASARMADAS

AGRADECEN AL PRESIDENTE SU CONFIANZA P4

#LÓPEZOBRADOR

ACUSA COMPLOT INTERNACIONAL

SEÑALÓ QUE EL "HAMPA DE LA POLÍTICA Y DEL PERIODISMO" UTILIZA *BOTS* PARA REPLICAR EN REDES SOCIALES EL *HASHTAG* "NARCOPRESIDENTE". ES, DIJO, "UNA CONSPIRACIÓN, UN ACTO DE SUBVERSIÓN" CONTRA ÉL Y SU GOBIERNO

POR NOEMÍ GUTIÉRREZ / P4

H

POR UNA SOLA FUGA DEL BAÑO SE PIERDEN HASTA MIL LITROS DIARIOS.

CRISIS DEL AGUA

Caliente
caliente.mx
CASA DE APUESTAS OFICIAL
LIGA BBVA C24

HORARIO	PARTIDOS 10 DE FEBRERO			LOCAL	EMPATE	VISITANTE
17:05	GUADALAJARA	VS	JUÁREZ	-154	+295	+400
19:00	CRUZ AZUL	VS	ATL. SAN LUIS	-138	+300	+333
19:00	LEÓN	VS	AMÉRICA	+240	+250	+110

DATOS MOMIOS, PRECIOS Y MOMIOS PUEDEN CAMBIAR EN CUALQUIER MOMENTO. CONSULTALOS ANTES DE METER TU APUESTA.

Si apuestas $1,000 a este parlay cobrarías: $5,985

Recibe de regalo* $1,000

BAJA LA APP EN

Alistan en la CDMX festejo de Año Nuevo chino

LA TAMBIÉN conocida Fiesta de la Primavera inicia hoy; en el barrio chino miles celebran el nuevo ciclo que corresponde al dragón de madera con danzas de dragones y encendido de faroles. **pág. 18**

AHORA MATAN A SECRETARIO DE AYUNTAMIENTO EN COLIMA

ATACAN a secretario general de Villa de Álvarez en parque; Indira Vizcaíno pide investigación; Laboratorio Electoral prevé más violencia por comicios; ya suman 16 aspirantes asesinados. **pág. 6**

Manufactureras estiman golpe de 3 mil mdd por fallas en aduanas

pág. 13

La Razón DE MÉXICO

SÁBADO 10 DOMINGO 11 DE FEBRERO DE 2024
NUEVA ÉPOCA • AÑO 15 • NÚMERO 4 566

DE FIN DE SEMANA

WWW.RAZON.COM.MX
PRECIO $10.00

CRÓNICA LATINOAMERICANA SOBRE PALESTINA

Federico Guzmán Rubio repasa tres libros de crónicas de autores hispanoamericanos que abordan el aciago escenario de Palestina: *Israel/Palestina: Paz o guerra santa* (2006), del peruano Mario Vargas Llosa; *El cielo está incompleto: Cuaderno de viaje a Palestina* (2017), de la mexicana Irmgard Emmelhainz; y *Palestina en pedazos* (2021) de la chilena Lina Meruane. "Desde libros históricos, perfiles biográficos o investigaciones periodísticas, no es exactamente bibliografía lo que falta en el conflicto palestino-israelí. Sin embargo, las opciones se reducen drásticamente al buscar fuentes escritas desde Latinoamérica", indica Guzmán Rubio. / El poema "Según algunas estadísticas...", de Yaroslabi Bañuelos, y una reseña de la novela *Maniac*, de Benjamín Labatut, suscrita por Bernardo Fernández Bef, integran el dosier. Y más...

SUPLEMENTO DE **LA RAZÓN**
EN PÁGINAS CENTRALES

RECORTAN 35 MMDP EN 2023 PESE A PANORAMA ADVERSO

Fondos para crisis hídrica y climática, con subejercicios... o redireccionados

YULIA BONILLA Y EDUARDO CABRERA

En PEF del año pasado fijaron 187,968 mdp para mitigación, luego avalaron 162,082 mdp y sólo ejercieron 152,463 mdp; para este año $5 de cada $10 se destinarán a plan ferroviario **págs. 3 y 4**

Bolsa programada es de 233,961 mdp, pero 125,937 mdp irán al Tren Maya y 108,024 mdp para acciones contra cambio climático; narran en Iztapalapa, eterno calvario por un poco del líquido

Ejército agradece respaldo y confianza

EN CEREMONIA del 111 aniversario de la Marcha de la Lealtad el general Sandoval ratifica compromiso con instituciones democráticas y el pueblo, ausentes, el Legislativo y el Judicial **pág. 9**

AMLO y ProPublica se enfrentan por publicación; "fue pedido de la DEA"

PRESIDENTE señala que agencia y periodista "aquí se toparon con pared"; no va a dejar de denunciarlos, advierte.

EDITOR dice que buscaron al Ejecutivo, sin respuesta; Tim Golden no aparecerá en "programa matutino". **pág. 10**

LA CRÓNICA DE HOY

PRESIDENTE DEL CONSEJO DE ADMINISTRACIÓN: JORGE KAHWAGI GASTINE // DIRECTOR GENERAL: RAFAEL GARCÍA GARZA // AÑO 27 Nº 9,875 $10.00 // SÁBADO 10 FEBRERO 2024 // WWW.CRONICA.COM.MX

Marcha de la Lealtad

El presidente López Obrador encabezó el 111 aniversario de la Marcha de la Lealtad en el Castillo de Chapultepec, en la que el general Luis Cresencio Sandoval (Sedena) ratificó el compromiso de las Fuerzas Armadas a las instituciones democráticas y a México.

Ni una estación migratoria, en condiciones adecuadas: CNDH

13 son insuficientes, 21 son inadecuadas y el resto, en situación crítica, revela informe: En varios lugares el personal fue impedido de hacer entrevistas

¿Humanismo? Al presentar un informe especial sobre las condiciones de las estancias migratorias en el país, la Comisión Nacional de los Derechos Humanos (CNDH) informó que ninguna estación migratoria se considera adecuada.

Para la evaluación, la CNDH destacó que generó un mecanismo de semaforización, en el que se tomaron en consideración cuatro calificaciones para los recintos migratorios: adecuada (80 a 100 puntos), insuficiente (60 a 79), inadecuada (40 a 59) y crítica (0 a 39).

En su informe subraya que el personal encargado de supervisar enfrentó obstáculos al evaluar la percepción de los migrantes alojados en las estancias y estaciones migratorias sobre su acceso a derechos, debido a que, durante el periodo de trabajo en campo, el Instituto Nacional de Migración suspendió la operación de 33 Estancias Provisionales en el país, derivada del incendio en Ciudad Juárez, Chihuahua, donde fallecieron más de treinta migrantes.

Rosario Piedra (titular de la CNDH) consideró que el INM, creado en 1993, ha ofrecido, "desde una óptica neoliberal, una política de securitización carente de humanismo". PAG 5

ENGANCHADO
Página 6

AMLO acusa a ProPublica de calumniar y trabajar para la DEA; el medio de EU responde que lo buscó desde antes y no obtuvo respuesta

OLVIDOS
Alan Rodríguez - Página 16

Preocupa en EU la memoria de Biden; su último lapsus, confundir al egipcio El-Sisi con López Obrador

PUENTE MAL HECHO
Rafael Martínez - Página 7

Colapsa estructura del Tren Maya en Quintana Roo; dos lesionados

LEEENTO
Gerardo Mayoral - Página 10

Retrasos de hasta 45 minutos en la L-12 del Metro por falla de un tren

Los microsismos en la CDMX, por falla geológica en Mixcoac: UNAM

Origen. Una falla geológica que ya existía pero que no había sido identificada con claridad es la causa más probable de los 23 sismos, de entre 1.1 y 3.2 grados, que se registraron en la zona de Mixcoac, en la Ciudad de México, entre el 3 de diciembre de 2023 y el 10 de enero de 2024. Lo anterior fue señalado este viernes por investigadores del Instituto de Ingeniería de la Universidad Nacional Autónoma de México (UNAM). Para fines de estudio, a esta manifestación ya se le llama la Falla Plateros-Mixcoac.

Explican la importancia de los nuevos datos y como pueden servir de base útil para toma de decisiones de planeación y protección civil. PAG 14

En 8 meses, 50 casos de violencia electoral

Fatal. "Les adelanto que 2024 va para ser el proceso más violento en la historia; creemos que va a ir creciendo, alertó Arturo Espinosa, director del Laboratorio Electoral, al presentar el reporte preliminar "Violencia electoral proceso 2023-2024". Destaca que en ocho meses se han registrado 50 casos de violencia electoral, de los cuales 33 han resultado en homicidios de aspirantes a un cargo. PAG 6

LA ESQUINA

¿Cómo estarán las estaciones migratorias que visitó la CNDH, más cerca al pasado que al presente, en ocasiones la situación? No sólo el mal estado de las instalaciones, sino el obstáculo al trabajo de la comisión, vaalaa es que hay algo muy podrido y de ese que hay lugares que inferniales. ¿Dónde quedaron los procesos de buen trato a los migrantes? ¿Dónde quedó el humanismo?

www.elsoldemexico.com.mx

El Sol de México

CIUDAD DE MÉXICO | **SÁBADO 10 DE FEBRERO DE 2024** | AÑO LIX | NO. 21,019 | ORGANIZACIÓN EDITORIAL MEXICANA

PAQUITA RAMOS DE VÁZQUEZ / PRESIDENTA Y DIRECTORA GENERAL

$10.00

SECRETARÍA DE SALUD Y UNAM

Alertan por posibles casos de sarampión

NURIT MARTÍNEZ Y ROXANA GONZÁLEZ

En una semana hubo 140 reportes por sospechas de esa enfermedad y por rubéola

La Secretaría de Salud emitió un aviso epidemiológico a la población y a las unidades hospitalarias para identificar probables casos de sarampión o rubéola, debido a que en la primera semana de febrero de este año se notificaron 140 casos probables de estas enfermedades.

A la alerta se sumó la UNAM, que recomendó permanecer atentos ante la potencial aparición de casos sospechosos y/o confirmados de sarampión, una enfermedad que ha resurgido en los últimos años con unos nueve millones de casos en el mundo, de acuerdo con estimaciones de la Organización Mundial de la Salud (OMS) y los Centros de Control y Prevención de Enfermedades de Estados Unidos.

La dependencia federal informó que el último caso confirmado de sarampión en nuestro país fue en 2020. Ese año se reportaron enfermos en Campeche (dos), Ciudad de México (163), Estado de México (30) y Tabasco (uno).

En el aviso epidemiológico, la Secretaría dijo que el pasado 29 de enero la OMS y la Organización Panamericana de la Salud (OPS) emitieron una alerta epidemiológica de sarampión en la Región de las Américas ante el incremento de casos a nivel global y la ocurrencia de casos importados.

Según la Encuesta Nacional de Salud y Nutrición, en 2022 la cobertura en niños de uno y dos años de la vacuna triple viral (que previene sarampión, rubéola y paperas) fue de 61.8 por ciento, cifra inferior a 2021 cuando alcanzó 72.6 por ciento.

Cándido Pérez Hernández, investigador de Early Institute, dijo que el Programa Nacional de Vacunación de México ha sufrido un deterioro constante que suma ya varios sexenios. "Desgraciadamente todo el programa de vacunación y el esquema se ha venido deteriorando, sobre todo en las últimas dos décadas".

En entrevista con **El Sol de México**, dijo que "en 2019, México formó parte del penoso grupo de los 10 países con mayor número de niñas y niños sin inmunizar contra enfermedades como el sarampión, una enfermedad prevenible a través de esquemas de vacunación". **Pág. 4**

TRABAJADORES DEL HOGAR

Narvarte y Del Valle lideran en afiliaciones al Seguro Social

La delegación sur de la Ciudad de México del IMSS, que abarca colonias como San Ángel, Churubusco, Del Valle, Piedad Narvarte y Santa Anita, es la zona del país que más trabajadoras y trabajadores domésticos ha incorporado al instituto, con un total de siete mil 464, de un total de 2.05 millones de personas que, de acuerdo con la última Encuesta Nacional de Ocupación y Empleo (ENOE), realizan esta actividad en toda la República Mexicana. Hace cinco años, en 2019, México adoptó el Convenio 189 de la Organización Internacional del Trabajo (OIT) sobre personas trabajadoras del hogar y con ello comenzó su incorporación a la seguridad social. Desde noviembre de 2022, con las reformas a la Ley del Seguro Social los empleadores están obligados a incorporar al instituto a su personal de servicio en el hogar. **Pág. 5**

TEMPORADA 2025

LA NFL ANUNCIA SU LLEGADA A ESPAÑA

El Santiago Bernabéu, casa del Real Madrid, albergará un partido de temporada regular el próximo año, confirmó Emilio Butragueño ex figura y directivo merengue. **ESTO**

CORTESÍA PROTECCIÓN CIVIL Y BOMBEROS DE JALISCO

NUBE TÓXICA EN TONALÁ

GUADALAJARA. Más de dos mil personas fueron evacuadas ayer por una fuga de combustible en el ducto de Pemex Salamanca-Puente Grande en Tonalá, dentro del Área Metropolitana de Guadalajara. El chorro de gasolina de 10 metros de altura emitió vapores que afectaron 3.5 kilómetros a la redonda, y provocaron el desalojo de pobladores de cuatro municipios: Tonalá, El Salto, Juanacatlán y Zapotlanejo. **Pág. 5**

GANA 8.8% EL PRIMER DÍA

Tiendas 3B debuta con éxito en Wall Street

La cadena de Tiendas 3B debutó ayer con éxito en el mercado bursátil de Wall Street, al ganar sus acciones 8.86 por ciento. La minorista planea sumar 12 mil puntos de venta a los más de dos mil 200 que ya tiene. **Pág. 7**

ESCRIBEN

Alejandro Jiménez **Pág. 2**
Eduardo Cruz **Pág. 11**
Miguel Reyes **Pág. 14**

pressreader

Los Chiefs contra 49ers en el primer Super Bowl bajo el brillo de Las Vegas, en busca de más historia

MARCADOR

AFP

La Prensa Oficial @laprensaoem www.la-prensa.com.mx SÁBADO 10 DE FEBRERO DE 2024

LA PRENSA®

DIRECTOR, LUIS CARRILES | AÑO XCVI | NÚM. 34,811 | ORGANIZACIÓN EDITORIAL MEXICANA | PAQUITA RAMOS DE VÁZQUEZ, PRESIDENTA Y DIRECTORA GENERAL

EL PERIÓDICO QUE DICE LO QUE OTROS CALLAN

HUMEDALES DOMÉSTICOS

EL GOBIERNO DE LA CDMX, POR MEDIO DE LA SEDEMA, IMPLEMENTARÁ UN PROGRAMA CON LA UNAM PARA CREAR MIL "COSECHADORES" DE AGUA EN MIL VIVIENDAS DE XOCHIMILCO; INICIA EN 15 DÍAS

Pág. 8

PATRICIA CARRASCO

Del barrio a Manhattan, Tiendas BBB debutan en Wall Street y busca más de 589 mdd

Pág. 19

LUIS A. RAMÍREZ

Firman convenio Secretarías de Desarrollo de CdMx, Hidalgo y Edomex con Air Space Clúster

Pág. 4

SEDECO

FUGA DE GASOLINA EN TONALÁ DEJÓ DERRAME DE 5 MILLONES DE LITROS Y 2 MIL EVACUADOS

NACIONAL

Crimen organizado provocará comicios ensangrentados: Integralia

P. 3

SÁBADO 10 DE FEBRERO 2024

unomásuno

10 Pesos CRÍTICO Y VERAZ Nacional

www.unomasuno.com.mx @unomasunomx unomasunoMXoficial

Presidente Editor: Dr. Naim Libien Kaui | Directora General: Dra. Karina A. Rocha | Año XLIV NÚMERO 16072

Ken Salazar RECONOCE tráfico de armas

P. 5

En riesgo, elecciones por delincuencia: TEPJF

Felipe de la Mata Pizaña

P. 4

Blanca Elizabeth Sherwood y Alicia Bárcena Ibarra

México debe acelerar información sobre criminales: Estados Unidos

P. 6

Millonarias pérdidas por fallas en aduanas

P. 9

CÁMARA DE DIPUTADOS
LXV LEGISLATURA

SÍNTESIS INFORMATIVA NACIONAL

MESA DIRECTIVA

COORDINACIÓN DE COMUNICACIÓN SOCIAL

"2024, AÑO DE FELIPE CARRILLO PUERTO"

PERIÓDICO	PAGINA	FECHA	SECCIÓN
M TAMAULIPAS		10/02/2024	LEGISLATIVO

Comisiones de San Lázaro, con tiempo apretado para discutir reformas de AMLO: Marcela Guerra

La presidenta de la Cámara de Diputados, Marcela Guerra, advirtió que a las Comisiones tienen tiempo apretado para discutir las iniciativas de reformas propuestas por el presidente Andrés Manuel López Obrador.

https://www.milenio.com/politica/san-lazaro-con-tiempo-apretado-para-discutir-reformas-de-amlo-guerra

PERIÓDICO	PAGINA	FECHA	SECCIÓN
LAGUNA		10/02/2024	LEGISLATIVO

Comisiones de San Lázaro, con tiempo apretado para discutir reformas de AMLO: Marcela Guerra

La presidenta de la Cámara de Diputados, Marcela Guerra, advirtió que a las Comisiones tienen tiempo apretado para discutir las iniciativas de reformas propuestas por el presidente Andrés Manuel López Obrador.

https://www.milenio.com/politica/san-lazaro-con-tiempo-apretado-para-discutir-reformas-de-amlo-guerra

PERIÓDICO	PAGINA	FECHA	SECCIÓN
MONTERREY		10/02/2024	LEGISLATIVO

Comisiones de San Lázaro, con tiempo apretado para discutir reformas de AMLO: Marcela Guerra

La presidenta de la Cámara de Diputados, Marcela Guerra, advirtió que a las Comisiones tienen tiempo apretado para discutir las iniciativas de reformas propuestas por el presidente Andrés Manuel López Obrador.

https://www.milenio.com/politica/san-lazaro-con-tiempo-apretado-para-discutir-reformas-de-amlo-guerra

Comisiones de San Lázaro, con tiempo apretado para discutir reformas de AMLO: Marcela Guerra

La presidenta de la Cámara de Diputados, Marcela Guerra, advirtió que a las Comisiones tienen tiempo apretado para discutir las iniciativas de reformas propuestas por el presidente Andrés Manuel López Obrador.

https://www.milenio.com/politica/san-lazaro-con-tiempo-apretado-para-discutir-reformas-de-amlo-guerra

PERIÓDICO	PAGINA	FECHA	SECCIÓN
M LEÓN		10/02/2024	LEGISLATIVO

Comisiones de San Lázaro, con tiempo apretado para discutir reformas de AMLO: Marcela Guerra

La presidenta de la Cámara de Diputados, Marcela Guerra, advirtió que a las Comisiones tienen tiempo apretado para discutir las iniciativas de reformas propuestas por el presidente Andrés Manuel López Obrador.

https://www.milenio.com/politica/san-lazaro-con-tiempo-apretado-para-discutir-reformas-de-amlo-guerra

Comisiones de San Lázaro, con tiempo apretado para discutir reformas de AMLO: Marcela Guerra

La presidenta de la Cámara de Diputados, Marcela Guerra, advirtió que a las Comisiones tienen tiempo apretado para discutir las iniciativas de reformas propuestas por el presidente Andrés Manuel López Obrador.

https://www.milenio.com/politica/san-lazaro-con-tiempo-apretado-para-discutir-reformas-de-amlo-guerra

Comisiones de San Lázaro, con tiempo apretado para discutir reformas de AMLO: Marcela Guerra

La presidenta de la Cámara de Diputados, Marcela Guerra, advirtió que a las Comisiones tienen tiempo apretado para discutir las iniciativas de reformas propuestas por el presidente Andrés Manuel López Obrador.

https://www.milenio.com/politica/san-lazaro-con-tiempo-apretado-para-discutir-reformas-de-amlo-guerra

PERIÓDICO	PAGINA	FECHA	SECCIÓN
M PUEBLA		10/02/2024	LEGISLATIVO

Comisiones de San Lázaro, con tiempo apretado para discutir reformas de AMLO: Marcela Guerra

La presidenta de la Cámara de Diputados, Marcela Guerra, advirtió que a las Comisiones tienen tiempo apretado para discutir las iniciativas de reformas propuestas por el presidente Andrés Manuel López Obrador.

https://www.milenio.com/politica/san-lazaro-con-tiempo-apretado-para-discutir-reformas-de-amlo-guerra

PERIÓDICO	PAGINA	FECHA	SECCIÓN
90° grados Agencia de Noticias		10/02/2024	LEGISLATIVO

Cámara de Diputados envía a comisiones reformas de López Obrador

La presidenta de la Mesa Directiva de la Cámara de Diputados, Marcela Guerra Castillo, dio por recibidas oficialmente las 20 reformas que propuso el presidente Andrés Manuel López Obrador el pasado lunes 5 de febrero.

https://www.noventagrados.com.mx/politica/camara-de-diputados-envia-a-comisiones-reformas-de-lopez-obrador.htm

PERIÓDICO	PAGINA	FECHA	SECCIÓN
xeVT 104.1 FM		10/02/2024	LEGISLATIVO

Cámara de Diputados turna a comisiones reformas de AMLO

La presidenta de la Mesa Directiva de San Lázaro, Marcela Guerra Castillo, turnó las 18 propuestas de modificaciones a la Constitución a la Comisión de Puntos Constitucionales para dictamen y a las comisiones de medio ambiente, salud, justicia, economía, pueblos indígenas, presupuesto, bienestar, reforma, hacienda, infraestructura, juventud, transparencia, y vivienda para opinión.

https://www.xevt.com/nacional/camara-de-diputados-turna-a-comisiones-reformas-de-amlo/306930

PERIÓDICO	PAGINA	FECHA	SECCIÓN
VANGUARDIA MX		10/02/2024	LEGISLATIVO

Turnan reformas de AMLO a comisiones de la Cámara de Diputados

La Mesa Directiva de la Cámara de Diputados, presidida por Marcela Guerra Castillo, turnó a distintas comisiones las 20 iniciativas de reforma enviadas por el presidente Andrés Manuel López Obrador, al considerar que 18 son de carácter constitucional y dos a leyes secundarias.

https://vanguardia.com.mx/noticias/turnan-reformas-de-amlo-a-comisiones-de-la-camara-de-diputados-OB11012738

PERIÓDICO	PAGINA	FECHA	SECCIÓN
MILENIO		10/02/2024	LEGISLATIVO

¿Tienen las comisiones suficiente tiempo para debatir las reformas de AMLO?

Marcela Guerra, presidenta de la Cámara de Diputados, advierte sobre el poco tiempo que tienen las comisiones para discutir las iniciativas de reformas propuestas por el presidente AMLO, dado que el periodo legislativo termina el 30 de abril.

https://www.milenio.com/videos/politica/tienen-las-comisiones-suficiente-tiempo-para-debatir-las-reformas-de-amlo

PERIÓDICO	PAGINA	FECHA	SECCIÓN
El Tiempo		10/02/2024	LEGISLATIVO

La presidenta de la Mesa Directiva, Marcela Guerra Castillo, dio por recibidas de manera oficial, 18 iniciativas del Presidente.

La presidenta de la Mesa Directiva, Marcela Guerra Castillo, dio por recibidas de manera oficial, 18 iniciativas del presidente Andrés Manuel López Obrador para reformar a la Constitución y dos iniciativas de reforma a diversas leyes.

https://eltiempomx.com/noticia/2024/camara-de-diputados-turna-a-comisiones-reformas-de-amlo.html

PERIÓDICO	PAGINA	FECHA	SECCIÓN
El Porvenir.mx		10/02/2024	LEGISLATIVO

Turnan diputados a comisiones iniciativas de López Obrador

La presidenta de la Mesa Directiva, Marcela Guerra Castillo, dio por recibidas de manera oficial, 18 iniciativas del presidente Andrés Manuel López Obrador para reformar a la Constitución y dos iniciativas de reforma a diversas leyes.

Todo esto es con el fin de que se inicie el proceso legislativo de discusión y votación.

https://elporvenir.mx/nacional/turnan-diputados-a-comisiones-iniciativas-de-lopez-obrador/690139

PERIÓDICO	PÁGINA	FECHA	SECCIÓN
W RADIO	0	10/02/2024	LEGISLATIVO

Marcela Guerra turna a comisiones reformas de AMLO

La presidenta de la Mesa Directiva, Marcela Guerra, dio por recibidas de manera oficial, las 18 iniciativas del presidente López Obrador para reformar la Constitución y dos iniciativas que reforma diversas leyes, las turnó ya a comisión para su dictaminación. En tanto, la Junta de Coordinación Política avaló la creación de la Comisión Para la Vigilancia de Elecciones, cuya principal función será visibilizar y denunciar delitos electorales.

https://drive.google.com/file/d/1YCYeRYRnFvnbovkdwj4NgsBCfT0peRZ-/view

Firman acuerdos Cámara de Diputados y Tribunal Electoral

La Cámara de Diputados y el Tribunal Electoral del Poder Judicial de la Federación (TEPJF) firmaron dos acuerdos de colaboración, el primero es en materia de cooperación académica con enfoque en la publicación de temas de la igualdad sustantiva y el otro buscará institucionalizar la coordinación entre los dos poderes respecto a las notificaciones electrónicas de las sentencias que resuelven medios de impugnación.

La presidenta de la Mesa Directiva, Marcela Guerra, dijo que se realizará un convenio de las sentencias relativas a la igualdad sustantiva en materia electoral y las reformas que se materializaron dichas sentencias en San Lázaro, además de la impartición de diplomados y postgrados en materia electoral con perspectiva de género.

https://mexico.quadratin.com.mx/firman-acuerdos-camara-de-diputados-y-tribunal-electoral/

PERIÓDICO	PAGINA	FECHA	SECCIÓN
POSTA Nuevo León		10/02/2024	LEGISLATIVO

“Instituciones mexicanas más allá de visiones particulares o ideológicas”: TEPJF

Las instituciones mexicanas siempre se ponen de acuerdo cuando es para avanzar en la igualdad de todas y todos, y generar condiciones para que la democracia no sea vista como una diferente, débil o en riesgo, destacó la magistrada presidenta del Tribunal Electoral del Poder Judicial de la Federación (TEPJF), Mónica Aralí Soto Fregoso.

A su vez, Marcela Guerra Castillo, presidenta de la Mesa Directiva en San Lázaro, abundó que, como parte del convenio, se brindará asesoría y apoyo técnico para el desarrollo de estudios con perspectiva de género y la organización de foros, talleres, seminarios y conferencias relacionadas con la justicia electoral, los derechos humanos de las mujeres y de los grupos en situación de vulnerabilidad. Asimismo, para programas y actividades de capacitación en materia de erradicación de la violencia política.

https://www.posta.com.mx/mexico/instituciones-mexicanas-mas-alla-de-visiones-particulares-o-ideologicas-tepjf/v-vl1542735

PERIÓDICO	PÁGINA	FECHA	SECCIÓN
Diario ContraRéplica	0	10/02/2024	LEGISLATIVO

Cámara de Diputados y TEPJF firman convenios de colaboración

La presidenta de la Cámara de Diputados, Marcela Guerra Castillo, y la magistrada presidenta del Tribunal Electoral del Poder Judicial de la Federación (TEPJF), Mónica Aralí Soto Fregoso, llevaron a cabo la firma de dos convenios de colaboración institucional, en materia académica y para institucionalizar la coordinación entre los dos poderes respecto de las notificaciones electrónicas de las sentencias que resuelven medios de impugnación.

La legisladora explicó que el acuerdo de cooperación académica se enfocará en la publicación y difusión de temas relacionados con las nuevas dimensiones de la igualdad sustantiva. “Se realizará un compendio de las sentencias relativas a la igualdad sustantiva en materia electoral y de las reformas que se materializaron de dichas sentencias”, apuntó.

Comentó que, como parte de este convenio, se brindará asesoría y apoyo técnico para el desarrollo de estudios con perspectiva de género y la organización de foros, talleres, seminarios y conferencias relacionadas con la justicia electoral, los derechos humanos de las mujeres y de los grupos en situación de vulnerabilidad. Asimismo, para programas y actividades de capacitación en materia de erradicación de la violencia política.

Además, se considera la impartición de diplomados y posgrados en materia electoral con perspectiva de género.

La diputada presidenta agregó que el segundo convenio, sobre notificaciones electrónicas de las sentencias, tiene que ver, “obviamente, con la elección de las diputadas y diputados federales en el proceso electoral 2023-2024 y, con ello, garantizar la correcta instalación de la próxima Legislatura”.

“Lo que buscamos es generar canales de comunicación efectivos entre los dos poderes, para eficientar los tiempos y, sobre todo, para no vulnerar derechos políticos”, finalizó.

Por su parte, la magistrada Soto Fregoso, presidenta de la Sala Superior del TEPJF, indicó que el refrendo de colaboración institucional permitirá dar muestra que la democracia mexicana tiene un alto estándar en temas de paridad, pues la perspectiva de género se puede encontrar tanto en la legislación como en las sentencias.

https://www.contrareplica.mx/nota-Camara-de-Diputados-y-TEPJF-firman-convenios-de-colaboracion-20249251#google_vignette

PERIÓDICO	PAGINA	FECHA	SECCIÓN
TallaPolítica		10/02/2024	LEGISLATIVO

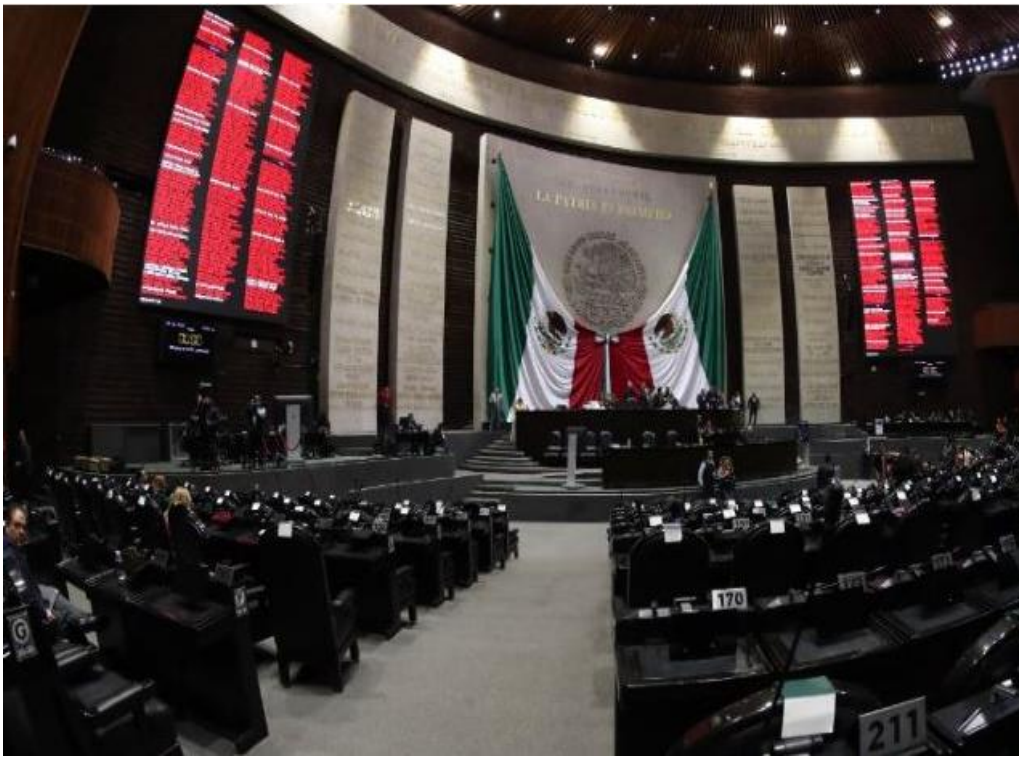

Felipe Ignacio Lameiro Meza rinde protesta como diputado federal

Ante la presidenta de la Mesa Directiva de la Cámara de Diputados, Marcela Guerra Castillo, este jueves rindió protesta de ley como diputado federal e integrante de la LXV Legislatura, Felipe Ignacio Lameiro Meza (Distrito 6-Baja California).

https://www.tallapolitica.com.mx/felipe-ignacio-lameiro-meza-rinde-protesta-como-diputado-federal/#more-276545

PERIÓDICO	PÁGINA	FECHA	SECCIÓN
La Razón	1, 9	10/02/2024	LEGISLATIVO

Ejército agradece respaldo y confianza

EN CEREMONIA del 111 aniversario de la Marcha de la Lealtad el general Sandoval ratifica compromiso con instituciones democráticas y el pueblo; ausentes, el Legislativo y el Judicial. **pág. 9**

Celebran Marcha de la Lealtad

Agradecen al Presidente por confianza en las FA

Por Sergio Ramírez
sergio.ramirez@razon.com.mx

EL SECRETARIO de la Defensa Nacional, Luis Cresencio Sandoval, refrenda compromiso con "las instituciones democráticas"; resaltan ausencias de los poderes Legislativo y Judicial

En la última ceremonia de la Marcha de la Lealtad que encabeza el Presidente Andrés Manuel López Obrador, y la ausencia de los Poderes Legislativo y Judicial, el secretario de la Defensa, Luis Cresencio Sandoval, refrendó la lealtad y el compromiso permanente de las Fuerzas Armadas con las instituciones democráticas y el pueblo de México.

"Las Fuerzas Armadas son leales a los intereses supremos del país y se conducen con el rumbo que indica el cumplimiento de las aspiraciones intereses y objetivos nacionales. Por ello, portando el estandarte de la lealtad institucional como guía y filosofía de vida seguiremos cumpliendo el mandato constitucional, con el compromiso y la responsabilidad que implica servir a la patria", resaltó.

"Ratificamos el compromiso permanente de lealtad a las instituciones democráticas, lealtad a nuestro pueblo, lealtad, gran lealtad a México", dijo, tras señalar que los militares cumplen con determinación sus tareas frente a cualquier tipo de circunstancia.

Único orador oficial en la ceremonia realizada en el Alcázar del Castillo de Chapultepec, el general Sandoval González agradeció a López Obrador la confianza y respaldo a las Fuerzas Armadas durante su gobierno, cuya prioridad, dijo, es el bienestar de la ciudadanía.

"Hoy a 111 años de aquel significativo suceso y ante los nuevos desafíos que enfrenta la nación, quienes formamos parte de las fuerzas armadas le agradecemos a usted como jefe del Estado mexicano la absoluta confianza y el respaldo que nos ha brindado durante su mandato", declaró.

El titular de la Sedena recordó que este aporte de las Fuerzas Armadas al progreso nacional desde entonces lo tenía claro el apóstol de la democracia, Francisco I. Madero, quien fue escoltado por cadetes del Colegio Militar del Castillo a Palacio Nacional.

Foto|Cuartoscuro

CEREMONIA por el 111 aniversario de la Marcha de la Lealtad en el Castillo de Chapultepec, ayer, en la Ciudad de México.

> **LAS FUERZAS** Armadas son leales a los intereses supremos del país y se conducen con el rumbo que indica el cumplimiento de las aspiraciones intereses y objetivos nacionales"
>
> **Luis Cresencio Sandoval**
> Secretario de la Defensa Nacional

Refirió que así quedó demostrado el papel de los militares ante la pandemia provocada por el Covid-19 durante la aplicación del Plan DN-III-E para auxiliar a la población en caso de desastre, y como lo hicieron recientemente en Guerrero con el paso del huracán Otis.

"Con determinación y firmeza nos sumamos al llamado nacional y coadyuvamos en diversos proyectos estratégicos empleando nuestras capacidades, conocimientos y experiencias, porque para el instituto armado el bienestar de la ciudadanía es una prioridad", apuntó.

Más adelante, el General Sandoval informó que actualmente 342 militares egresaron del Heroico Colegio Militar y de otros planteles de educación castrense para ocupar diferentes cargos en empresas productivas del Estado, contribuyendo con sus conocimientos, experiencia y profesionalismo al desarrollo colectivo.

El Presidente realizó el pase de lista de honor a los niños héroes de Chapultepec, el teniente Juan de la Barrera, los cadetes Juan Escutia, Agustín Melgar, Vicente Suárez, Fernando Montes de Oca y Francisco Márquez, así como a los miembros de la Escuela Naval, teniente José Azueta y el cadete Virgilio Uribe.

En el acto oficial resaltaron las ausencias de las presidentas de las cámaras de Diputados, Marcela Guerra, y del Senado, Ana Lilia Rivera, así como la de la titular del Poder Judicial, Norma Piña Hernández, ministra presidenta de la Suprema Corte de Justicia de la Nación.

PERIÓDICO	PAGINA	FECHA	SECCIÓN
HojadeRuta DIGITAL		10/02/2024	LEGISLATIVO

La Mesa Directiva De La Cámara De Diputados Remitió A Comisiones Paquete De 20 Iniciativas Del Ejecutivo Federal

La Mesa Directiva de la Cámara de Diputados turnó a comisiones 20 iniciativas del Ejecutivo Federal, recibidas el pasado lunes 5 de febrero, de las cuales 18 son reformas constitucionales y dos a diversas leyes. La primera, reforma diversas disposiciones de la Constitución Política en materia de derecho a la alimentación, ambiente sano y derecho al agua. Fue enviada a la Comisión de Puntos Constitucionales para dictamen y a las comisiones de Desarrollo y Conservación Rural, Agrícola y Autosuficiencia Alimentaria, de Recursos Hidráulicos, Agua Potable y Saneamiento y de Medio Ambiente y Recursos Naturales para opinión.

https://hojaderutadigital.mx/la-mesa-directiva-de-la-camara-de-diputados-remitio-a-comisiones-paquete-de-20-iniciativas-del-ejecutivo-federal-2/

PERIÓDICO	PÁGINA	FECHA	SECCIÓN
H RADIO	0	10/02/2024	LEGISLATIVO

Mesa Directiva de diputados turna a comisiones paquete de reformas del Presidente

La Mesa Directiva de la Cámara de Diputados turnó a comisiones el nuevo paquete de reformas del presidente López Obrador. La Comisión de Puntos Constitucionales recibió 17 iniciativas, mientras que el dictamen de la reforma electoral quedó a cargo de las Comisiones Unidas de Puntos Constitucionales, Reforma Político-Electoral y Gobernación.

https://drive.google.com/file/d/1TVJzZyEmQLNcCEWcgAGfN0UTXozEFDaj/view

Diputados de México comenzarán debate de reformas constitucionales

Ciudad de México, 9 feb (Prensa Latina) La Cámara de Diputados de México puede iniciar hoy el debate en comisiones de 18 reformas constitucionales y dos de leyes, presentadas por el presidente Andrés Manuel López Obrador el pasado día 5.

La presidencia de esa instancia dio entrada formal al paquete, y lo turnó a comisiones para su análisis e indicó que de las 20 iniciativas presidenciales, 17 fueron remitidas a la Comisión de Puntos Constitucionales para su dictamen y a otras más para opinión.

Mientras que la más polémica, la reforma electoral, se le envió también a las comisiones de Reforma Política Electoral y de Gobernación.

A su vez, la iniciativa en materia de simplificación administrativa para fusionar o extinguir 16 organismos desconcentrados y unidades administrativas, entre ellos la Secretaría Ejecutiva del Sistema Nacional Anticorrupción, el Instituto Nacional para Personas Adultas Mayores y el Instituto Mexicano de la Juventud, se turnó a la Comisión de Gobernación para dictamen, y a las de Hacienda y Transparencia para opinión.

PERIÓDICO	PÁGINA	FECHA	SECCIÓN
EL UNIVERSAL	2	10/02/2024	OPINIÓN

BAJO RESERVA

Badabun, al quite de Álvarez Máynez

:::: Nos cuentan que al candidato presidencial de Movimiento Ciudadano, **Jorge Álvarez Máynez**, le salió un inesperado ángel de la guarda, después del ya famoso video en el palco del estadio de Tigres, en el que se le vio bebiendo con el gobernador de Nuevo León, **Samuel García**, y funcionarios de su gobierno, y echando bravatas al INE y al exsenador priista **Manlio Fabio Beltrones**.

ARCHIVO EL UNIVERSAL

Jorge Álvarez Máynez

Nos detallan que la empresa de contenido de entretenimiento Badabun, reclamó los derechos del video en cuestión para obligar a redes sociales y plataformas de difusión a bajarlo. Aunque fue don Jorge quién grabó y subió a sus redes el video, la empresa, que tiene contratos vigentes de imagen pública con la oficina de don Samuel, le echó una mano al compadre emproblemado del gobernador. La duda es si esto queda en anécdota o se puede investigar como uso de dinero público para un candidato.

¿Lealtad al Estado o sólo al Poder Ejecutivo?

:::: La ceremonia por el 111 Aniversario de la "Marcha de la lealtad" en el Castillo de Chapultepec fue un acto que quedó entre el presidente **Andrés Manuel López Obrador** y las Fuerzas Armadas. Nos detallan que, a diferencia del año pasado, esta vez no se invitó a las representantes de los otros poderes del Estado: la presidenta de la Suprema Corte, **Norma Piña**; la presidenta de la Cámara de Diputados, **Marcela Guerra**, y la presidenta del Senado, **Ana Lilia Rivera**. ¿Habrá venido de Presidencia la orden?

ARCHIVO EL UNIVERSAL

Norma Piña

La seguridad en Sonora, sujeta a enroques electorales

:::: El gobernador de Sonora, **Alfonso Durazo**, echará mano de **Víctor Hugo Enríquez**, quien tuvo un discreto paso por la Coordinación Nacional Antisecuestro, para enfrentar la ola de violencia en el estado entre los cárteles de Sinaloa y de Caborca. Nos detallan que don Víctor Hugo será propuesto como secretario de Seguridad Pública del estado, tras la renuncia de **Dolores del Río Sánchez**, quien se va de candidata de Morena a la alcaldía de Hermosillo. Enríquez fue zar antisecuestro cuando don Alfonso era el secretario de Seguridad del gobierno lopezobradorista. Nos hacen ver que mientras la violencia del crimen azota a Sonora, en el gobierno estatal se siguen haciendo enroques por motivos electorales. ¿Será?

ARCHIVO EL UNIVERSAL

Alfonso Durazo

Garduño no pierde el sueño

:::: Nos cuentan que aunque a algunos sorprendió el duro informe de la CNDH sobre las estaciones migratorias, al director del Instituto Nacional de Migración, **Francisco Garduño**, nada le quita el sueño. Nos recuerdan que la ombudsperson **Rosario Piedra** está lejos de ser contraria al gobierno, pero la realidad es tan fuerte que nada podía parar el diagnóstico: todas las estaciones están reprobadas, unas por insuficientes, otras inadecuadas y la mayoría en "estado crítico". Después del incendio de la estación de Ciudad Juárez en el que murieron 40 migrantes, don Francisco descartó ser responsable y dijo que no le quitaba el sueño la investigación. Hoy sigue abierto por el caso un proceso judicial, que le concedieron enfrentar en libertad, pero nos aseguran que a Garduño nada le preocupa.

CÁMARA DE DIPUTADOS
LXV LEGISLATURA

SÍNTESIS INFORMATIVA NACIONAL

JUCOPO

JUNTA DE COORDINACIÓN POLÍTICA

COORDINACIÓN DE COMUNICACIÓN SOCIAL

"2024, AÑO DE FELIPE CARRILLO PUERTO"

PERIÓDICO	PAGINA	FECHA	SECCIÓN
La Jornada San Luis		10/02/2024	LEGISLATIVO

Jucopo invita a Rosa Icela Rodríguez a diálogo privado sobre violencia

La Junta de Coordinación Política de la Cámara de Diputados (Jucopo), invitó formalmente a la titular de la Secretaria de Seguridad y Protección Ciudadana (SSPC), Rosa Icela Rodríguez, para que el próximo martes 20 de este mes, asista a San Lázaro a una reunión con los coordinadores parlamentarios, en privado, para hablar de la violencia y la protección a los candidatos en este proceso electoral.

https://lajornadasanluis.com.mx/ultimas-publicaciones/jucopo-invita-a-rosa-icela-rodriguez-a-dialogo-privado-sobre-violencia/

PERIÓDICO	PAGINA	FECHA	SECCIÓN
MONTERREY		10/02/2024	LEGISLATIVO

Diputados citan a Rosa Icela Rodríguez, titular de Seguridad, a reunión en San Lázaro

Los integrantes de la Junta de Coordinación Política (Jucopo) de la Cámara de Diputados convocó a la secretaria de Seguridad, Rosa Icela Rodríguez, a una reunión de trabajo el próximo martes 20 de febrero para analizar la situación del crimen y la violencia en el país, así como buscar soluciones al problema.

https://www.milenio.com/politica/diputados-citan-a-rosa-icela-rodriguez-a-reunion-en-san-lazaro

Diputados acuerdan crear comisión para vigilar la elección 2024

La Junta de Coordinación Política de la Cámara de Diputados, acordó crear una comisión de legisladores para vigilar el actual proceso electoral. Definieron que el grupo esté integrado por diputadas y diputados de siete fracciones parlamentarias de San Lázaro.

https://photos.onedrive.com/share/BEBB992B33844BAA!2534?cid=BEBB992B33844BAA&resId=BEBB992B33844BAA!2534&authkey=!ADk1b5vC5HQFznE&ithint=video&e=AwOkP8

PERIÓDICO	PAGINA	FECHA	SECCIÓN
LA VERDAD NOTICIAS		10/02/2024	LEGISLATIVO

Titular de seguridad se reunirá con diputados para abordar tema de violencia en el país

La secretaria de Seguridad y Protección Ciudadana (SSPC), Rosa Icela Rodríguez Velázquez, ha confirmado su participación en una reunión privada con diputados federales el próximo 20 de febrero. El propósito de este encuentro, que tendrá lugar en la Junta de Coordinación Política (Jucopo), es abordar la preocupante situación de inseguridad en el país y explorar posibles soluciones para enfrentar los elevados índices de violencia.

https://laverdadnoticias.com/politica/Titular-de-seguridad-se-reunira-con-diputados-para-abordar-tema-de-violencia-en-el-pais-20240208-0269.html

Diputados citan a Rosa Icela Rodríguez

La Cámara de Diputados programó para el 20 de febrero una reunión de diputadas y diputados con la Secretaria de Seguridad y Protección Ciudadana, Rosa Icela Rodríguez, al encuentro solo van a asistir los coordinadores de los siete grupos parlamentarios. Jorge Romero, presidente de la Junta de Coordinación Política, calificó como necesaria esta reunión por los niveles de inseguridad que hay en distintas regiones del país.

https://photos.onedrive.com/share/BEBB992B33844BAA!2536?cid=BEBB992B33844BAA&resId=BEBB992B33844BAA!2536&authkey=!ABLFBPk1UKGHynE&ithint=video&e=IALwMc

PERIÓDICO	PÁGINA	FECHA	SECCIÓN
HERALDO TELEVISIÓN	0	10/02/2024	LEGISLATIVO

Diputados avalan creación de Comisión Especial para Vigilar el Proceso Electoral

La Cámara de Diputados dio a conocer de manera oficial la creación de la Comisión para la Vigilancia de las Elecciones, la cual será la encargada de visibilizar y denunciar delitos electorales.

https://photos.onedrive.com/share/BEBB992B33844BAA!2530?cid=BEBB992B33844BAA&resId=BEBB992B33844BAA!2530&authkey=!ANkOss1QOQ03DBc&ithint=video&e=txkZyn

Reformas no son prioridad: Jorge Romero

Jorge Romero, presidente de la Junta de Coordinación Política y coordinador de los diputados del PAN, señaló que la discusión de las reformas del Presidente no son prioridad para la Cámara de Diputados, toda vez que tienen diversos temas pendientes.

https://photos.onedrive.com/share/BEBB992B33844BAA!2527?cid=BEBB992B33844BAA&resId=BEBB992B33844BAA!2527&authkey=!APh0hDj9yTEZcY4&ithint=video&e=ZYmbtE

PERIÓDICO	PAGINA	FECHA	SECCIÓN
MONTERREY		10/02/2024	LEGISLATIVO

Reformas de AMLO no se legislarán “al vapor”, afirma PAN

El presidente de la Junta de Coordinación Política (Jucopo) y líder parlamentario del PAN en la Cámara de Diputados, Jorge Romero, celebró la iniciativa de Morena de convocar a foros con la participación de expertos para el análisis de las reformas constitucionales propuestas por el titular del Poder Ejecutivo, descartando así una "legislación exprés o al vapor".

https://www.milenio.com/politica/reformas-de-amlo-no-se-legislaran-al-vapor-pan

Diputados recurren a comisiones presidenciales de reforma

Con la lectura en el pleno de todas y cada una de las 20 iniciativas de reforma enviadas por el Ejecutivo Federal inició su ruta legislativa.

Las iniciativas pasaron a distintas comisiones, donde iniciarán su discusión. En el marco de esta sesión ordinaria, el PAN celebró la propuesta de Morena de realizar foros de análisis.

"...Que se hagan foros, grandes foros, eso lo aplaudimos, no están tratando de dictar todo expresamente para que vayamos solo a debatir en el pleno", indicó **Jorge Romero Herrera, presidente de la Junta de Coordinación Política de la Cámara de Diputados.**

El coordinador virtual de Movimiento Ciudadano, Braulio López, confió en que estos foros sean auténticos.

"...Se ha hablado de los foros lo cual sería positivo si se tomaran en serio, la verdad es que hemos visto mucha simulación al respecto, entonces nos sorprendería un poco que fueran foros con la idea de cambiar cosas...", mencionó **Braulio López Ochoa, diputado de Movimiento Ciudadano**

Morena señaló que la idea es lograr consensos.

"...No hay plazos, el propósito es llegar a abril con la mayor cantidad de opiniones posibles, ¿de qué depende eso? de lo que todos saben: que hay consenso...", dijo **Juan Ramiro Robledo, presidente de la Comisión de Puntos Constitucionales.**

Por ahora, el tiempo legislativo ya corre para determinar el destino del paquete de reformas.

Diputados recurren a comisiones presidenciales de reforma (eseuro.com)

PERIÓDICO	PÁGINA	FECHA	SECCIÓN
EXCELSIOR	0	10/02/2024	LEGISLATIVO

'Iniciativas de López Obrador benefician a la población': Ignacio Mier

El coordinador de los diputados de Morena, Ignacio Mier Velazco, confió en que en este periodo de sesiones se avale el paquete de 20 iniciativas que presentó el presidente Andrés Manuel López Obrador al beneficiar a la población.

El líder de los morenistas en San Lázaro, sostuvo que sería un acto de egoísmo, de falta de sensibilidad, empatía y de solidaridad con el pueblo de México si la oposición conformada por el PAN, PRI, PRD y MC, no avala las iniciativas, en su mayoría constitucionales.

Cuestionado sobre la reforma en materia de pensiones para que los trabajadores reciban una pensión del 100% de acuerdo a su último salario, Mier Velazco aseguró que incluso en las reformas a la Ley del ISSSTE que se realizaron en 2020, quedó establecido que todos los trabajadores que se incorporaron a éste a partir del 2020 está resuelto su problema con relación a su pensión.

“El problema existe en 50 millones de mexicanos trabajadores que la reforma del 97 quienes estaban afiliados al IMSS y en 2007 para los que están en el ISSSTE tiene severos problemas porque no hay un fondo que garantice”, indicó.

Reiteró que la propuesta del presidente plantea un fondo de al menos 64 mil millones de pesos para garantizar la pensión para quienes se incorporaron a la actividad laboral en 1997 que están a punto de cumplir los 30 años y de manera escalonada fortalecer ese fondo con recursos fiscales que se liberen de otras dependencias que son onerosas y que duplican funciones.

https://www.excelsior.com.mx/nacional/iniciativas-de-lopez-obrador-benefician-a-la-poblacion-ignacio-mier-pide-apertura-a-la

PERIÓDICO	PAGINA	FECHA	SECCIÓN
ContraRéplica		10/02/2024	LEGISLATIVO

Anuncian fechas y estrategia para la discusión de reformas presidenciales en la Cámara de Diputados

El coordinador de los diputados de Morena, Ignacio Mier Velazco, reveló el calendario y la estrategia para el debate de las reformas propuestas por el presidente Andrés Manuel López Obrador en la Cámara de Diputados.

https://www.contrareplica.mx/nota-Anuncian-fechas-y-estrategia-para-la-discusion-de-reformas-presidenciales-en-la-Camara-de-Diputados-20248246

BREVE

Pide a oposición no cerrarse a las reformas

El coordinador de los diputados de Morena, Ignacio Mier Velazco, confió en que en este periodo de sesiones se avale el paquete de 20 iniciativas que presentó el presidente López Obrador.

Incluso, sostuvo que sería un acto de egoísmo, de falta de sensibilidad, empatía y de solidaridad con los mexicanos, si el PAN, PRI, y PRD no avalan las iniciativas, en su mayoría constitucionales.

— *Ximena Mejía*

Reformas de AMLO serán discutidas a partir del 18 de abril

Se prevé que sea a partir del 18 de abril cuando inicie la discusión y análisis de las reformas constitucionales del presidente López Obrador en el Pleno, a decir de Ignacio Mier, coordinador parlamentario de Morena, el movimiento impulsará cinco foros nacionales, 32 estatales y 300 asambleas en todo el país para discutir estas iniciativas del 20 de febrero al 15 de abril.

https://photos.onedrive.com/share/BEBB992B33844BAA!2525?cid=BEBB992B33844BAA&resId=BEBB992B33844BAA!2525&authkey=!AOACF9ym0Po9CCE&ithint=video&e=gYjhpI

PERIÓDICO	PÁGINA	FECHA	SECCIÓN
ENFOQUE NOTICIAS	0	10/02/2024	LEGISLATIVO

Juan Ramiro Robledo (Diputado – Morena)

Entrevista con Mario González

“Nuestro propósito es compaginar el trabajo interno de la Comisión con un programa, un plan que ha propuesto o que va a proponer la Junta de Coordinación Política de la Cámara para hacer dos cosas: difundir en diferentes ejercicios, Parlamento Abierto, también acompañado esto con una serie de consultas que se podrían hacer en las cabeceras de los estados y, luego, estarán llevando estos temas a los sectores donde creen que puedan tener más sensibilidad para discutirlos. No hay una urgencia para dictaminarlo, nos proponemos dictaminarlo, lo más que se pueda en abril que es cuando concluiría el periodo”.

https://drive.google.com/file/d/1a4kYkWo3hU0RhrbfuGYCC2i2uyCsHhYB/view

PERIÓDICO	PAGINA	FECHA	SECCIÓN
La Jornada de Oriente		10/02/2024	LEGISLATIVO

SIGAMOS HACIENDO HISTORIA
morena PT VERDE

morena
La esperanza de México

en la sede nacional del partido con la Comisión Nacional de Elecciones y de Encuestas. [1]

Con esta determinación la Coalición Sigamos Haciendo Historia integrada por MORENA, Partido del Trabajo y Partido Verde Ecologista de México refrenda en los hechos que este Movimiento es el instrumento de lucha del pueblo de México.

SENADO DE LA REPÚBLICA
(Quinto Bloque)

	ENTIDAD FEDERATIVA	SHH/ MORENA	PRIMERA FÓRMULA	G	SEGUNDA FÓRMULA	G
1	Colima	SHH	VIRGILIO MENDOZA	H	*PENDIENTE (PT)*	M
2	Puebla	SHH	IGNACIO MIER	H	LIZETH SÁNCHEZ	M
3	Zacatecas	SHH	SOLEDAD LUÉVANO	M	SAÚL MONREAL	H

Lizeth Sánchez acompañará a Ignacio Mier en la pugna por el Senado

El partido Morena confirmó a la petista Lizeth Sánchez García como compañera de dupla de Ignacio Mier Velazco, en la pugna por el Senado de la República.

Mientras el coordinador del partido guinda en la Cámara de Diputados competirá en la primera fórmula, la dirigente del PT quedó en la segunda.

https://www.lajornadadeoriente.com.mx/puebla/lizeth-sanchez-acompanara-a-ignacio-mier-en-la-pugna-por-el-senado/

PERIÓDICO	PÁGINA	FECHA	SECCIÓN
EL HERALDO DE MÉXICO	8	10/02/2024	LEGISLATIVO

RUTA 2024

#ENTRESESTADOS

MORENA DESTAPA A SENADORES

REDACCIÓN · ESTADOS@ELHERALDODEMEXICO.COM

El dirigente nacional de Morena, Mario Delgado, anunció que el partido definió a quienes serán sus candidatos al Senado en Colima, Puebla y Zacatecas.

En su cuenta de X, publicó un comunicado en el que indicó que con base al proceso de encuestas se definieron los perfiles de quienes serán sus candidatos en esos estados.

"En un proceso transparente se hizo una valoración política y de la trayectoria de todas y todos los inscritos para dejar en manos del pueblo a través de las encuestas la definición de compañeras y compañeros que acompañarán a Claudia Sheinbaum y representarán al movimiento de transformación", señaló el líder del partido guinda.

Por Puebla, el actual coordinador de Morena en la Cámara de Diputados, Ignacio Mier, y la exsecretaria de Bienestar del estado, Lizeth Sánchez.

En el caso de Zacatecas están la senadora morenista Soledad Luévano; el presidente municipal de Fresnillo, Saúl Monreal, y se busca la ruta para la reelección de la senadora petista Geovanna Bañuelos de la Torre.

En tanto, en Colima, Virgilio Mendoza, del PVEM, y quedó pendiente la asignación por parte del Partido del Trabajo.

"Las definiciones que se presentan cumplen el compromiso definitivo de la coalición y de Morena de garantizsr espacios de participación altamente competitivos para las mujeres y las acciones afirmativas para los grupos de atención prioritaria en términos de disposiciones electorales", detalló Delgado en un comunicado.

1

DE MARZO ARRANCAN LAS CAMPAÑAS EN 3 ENTIDADES.

MARIO DELGADO REVELÓ QUIÉNES COMPETIRÁN EN PUEBLA, COLIMA Y ZACATECAS

CIERRAN PRECAMPAÑA

Siete de los nueve estados que en junio de este año renovarán las diputaciones, presidencias municipales, sindicaturas y regidurías cierran precampaña hoy.

Se trata del Estado de México, Guerrero, Michoacán, Nayarit, Oaxaca, San Luis Potosí y Zacatecas, de acuerdo con las fechas establecidas en el calendario electoral.

En Veracruz, esta etapa culmina para los aspirantes por la gubernatura y también las diputaciones.

Será hasta el próximo 1 de marzo cuando arranquen los procesos de campaña en las nueve entidades en las que se renovarán gobernadores, alcaldes, diputados, senadores, regidores y síndicos.

ESTÁN EN JUEGO

128 CARGOS EN EL SENADO.

31 CONGRESOS LOCALES.

PERIÓDICO	PÁGINA	FECHA	SECCIÓN
LATINUS	0	10/02/2024	LEGISLATIVO

Morena designa a sus candidatos al Senado en Colima, Puebla y Zacatecas; destacan Ignacio Mier y Saúl Monreal

Morena y sus aliados presentaron a los candidatos que buscarán una senaduría por Colima, Puebla y Zacatecas, entre ellos, destacan el actual coordinador de Morena en la Cámara de Diputados, Ignacio Mier, y el actual alcalde de Fresnillo, Saúl Monreal.

Para Colima, la primera fórmula está conformada por el expanista Virgilio Mendoza y mientras que la segunda fórmula quedó pendiente, pero será para algún integrante del Partido del Trabajo.

En Puebla, la primera fórmula la conforma el actual coordinador de Morena en la Cámara de Diputados, Ignacio Mier, y la segunda por Lizeth Sánchez.

Desde el 12 de noviembre, el diputado Ignacio Mier aceptó el ofrecimiento de Morena de encabezar la primera fórmula para el Senado, luego de que no lo favorecieron los resultados de la encuesta de Morena para definir a su precandidato a la gubernatura de Puebla, proceso en el que fue seleccionado su primo Alejandro Armenta.

Soledad Luévano integra la primera fórmula para Zacatecas y la segunda está integrada por Saúl Monreal, actual alcalde de Fresnillo, quien es hermano del coordinador de Morena en el Senado, Ricardo Monreal, y del gobernador de esa entidad, David Monreal.

Morena refirió que la senadora Geovanna Bañuelos de la Torre participe en la construcción de la segunda etapa del proyecto del partido, ejerciendo su liderazgo en Zacatecas.

Se explicó que los perfiles fueron seleccionados con base en el proyecto de encuestas y valoración de perfiles.

“Los participantes tienen el derecho de solicitar cita para verificar el proceso y auditar las encuestas, bases de datos y grabaciones de los levantamientos para tener certeza de sus resultados, lo cual

podrán hacer a partir del día de mañana en la sede nacional del partido con la Comisión Nacional de Elecciones y de Encuestas", se lee en el texto.

https://latinus.us/2024/02/09/morena-designa-candidatos-senado-colima-puebla-zacatecas-destacan-ignacio-mier-saul-monreal/

PERIÓDICO	PAGINA	FECHA	SECCIÓN
puebla ONLINE		10/02/2024	LEGISLATIVO

Ignacio Mier y Lizeth Sánchez, fórmula de Morena al Senado por Puebla

En los último minutos de este jueves, Morena dio a conocer que Ignacio Mier Velazco y Lizeth Sánchez García serán las fórmulas al Senado por Puebla. También, se dieron a conocer las correspondientes a los estados de Colima, con Virgilio Mendoza, pero sigue pendiente la segunda fórmula; así como Zacatecas, donde se designó a Soledad Luévano y Saúl Monreal.

https://www.pueblaonline.com.mx/2024/politica/ignacio-mier-y-lizeth-sanchez-formula-al-senado-de-morena-en-puebla/46314/

PERIÓDICO	PAGINA	FECHA	SECCIÓN
almomento.MX		10/02/2024	LEGISLATIVO

Señala Rubén Moreira que se tienen que subsanar los errores de las 20 iniciativas que envió el Presidente a la Cámara de Diputados

El coordinador del Grupo Parlamentario del PRI, Rubén Moreira Valdez, dijo que se tienen que subsanar los errores que tienen las 20 iniciativas que envió el presidente Andrés Manuel López Obrador a la Cámara de Diputados, el pasado 5 de febrero. “Resulta que a dos reformas constitucionales no les pusieron impacto presupuestal, pusieron dos oficios que tienen errores, se refieren a artículos que no existen, transcriben artículos pues será de otra ley, porque el que pusieron ahí no viene”, señaló en declaraciones a la prensa.

https://almomento.mx/senala-ruben-moreira-que-se-tienen-que-subsanar-los-errores-de-las-20-iniciativas-que-envio-el-presidente-a-la-camara-de-diputados/

PERIÓDICO	PAGINA	FECHA	SECCIÓN
VANGUARDIA		10/02/2024	LEGISLATIVO

PRI afirma que hay ‘errores de primaria, engaños y ausencia de soporte constitucional’ en reformas de AMLO

El miércoles, Rubén Moreira Valdez, coordinador de la bancada del PRI en la Cámara de Diputados, criticó las iniciativas enviadas por el presidente Andrés Manuel López Obrador, señalando errores fundamentales y falta de respaldo constitucional.

https://vanguardia.com.mx/noticias/pri-afirma-que-hay-errores-de-primaria-enganos-y-ausencia-de-soporte-constitucional-en-reformas-de-amlo-BA11005664

Las Mangas del Chaleco

Santos Briz (Periodista)

“Y los que se van como el agua son los militantes del sol azteca. “Renuncio hoy al cargo de coordinador del grupo parlamentario del PRD”, anunció Luis Espinosa Cházaro. Le siguió el diputado Marcelino Castañeda. En tanto, Morena llamó al PRI a aprobar las reformas presentadas por el Ejecutivo esta semana. Rubén Moreira contestó que el tricolor lo va a votar, pero pide no engañar a la gente. Mientras tanto, el precandidato presidencial por MC, Jorge Álvarez Máynez, en lugar de hacer propuestas, sigue de parranda con su compadre el gobernador de Nuevo León y se burla de Manlio Fabio Beltrones”.

https://photos.onedrive.com/share/BEBB992B33844BAA!2557?cid=BEBB992B33844BAA&resId=BEBB992B33844BAA!2557&authkey=!AADduNWXqDVJLnU&ithint=video&e=Sq5Nd8

PERIÓDICO	PAGINA	FECHA	SECCIÓN
EA NOTICIAS Emmanuel Ameth Noticias		10/02/2024	LEGISLATIVO

No fue a Fayad a quien ofrecieron embajada sino a Simón Vargas

Dolidos por la derrota por más de 30 puntos en la gubernatura de Hidalgo, el CEN del PRI comenzó a difundir el rumor de que Omar Fayad habría pactado no intervenir en las elecciones -como su cargo confiere- a cambio de obtener una embajada. El mismo Rubén Moreira sin embargo, desmintió la versión que él mismo difundió. Durante un programa transmitido en redes sociales, el exgobernador de Coahuila y actual esposo de la Secretaria General del PRI Carolina Viggiano reveló que fue su paisano Simón Vargas, exsecretario de Gobierno con Fayad, quien le afirmó que era a él a quien le ofrecieron la embajada del vaticano y no a su jefe.

https://emmanuelameth.com.mx/no_fue_a_fayad_a_quien_ofrecieron_embajada_sino_a_simon_vargas-e3TY5e3Dkwe3w.html

PERIÓDICO	PÁGINA	FECHA	SECCIÓN
tv azteca	0	10/02/2024	LEGISLATIVO

Los Deshechos de la semana

Daniel Sangeado (Periodista)

CIUDAD DE MÉXICO (JAVIER ALATORRE).- “Las precampañas ya van agarrando ritmo. Algunos ya quieren debatir hasta en otros idiomas y otros ya agarraron la borrachera. Franca borrachera la que agarraron el ‘gober’ Samuel (García) y su pupilo, Jorge Álvarez Máynez. Eso de andar en la tomadera, no les gustó a los priistas que reprendieron al ahora precandidato. “Son una bola de ´fifís’ que se meten a emborracharse en un palco de primera”, aseveró el coordinador de los diputados del PRI, Rubén Moreira. Y en plena borrachera de declaraciones salió a poner paz el ‘Tío Nacho’, (Ignacio Mier) “Pues es que la cerveza en boca ajena es La Paz”.

https://photos.onedrive.com/share/BEBB992B33844BAA!2562?cid=BEBB992B33844BAA&resId=BEBB992B33844BAA!2562&authkey=!AKQLl9IdUBssc4w&ithint=video&e=9KQ9dq

Diputados dan entrada formal a reformas del Ejecutivo Federal y las turna a comisiones

Con la lectura en el Pleno de todas y cada una de las 20 iniciativas de reforma enviadas por el Ejecutivo Federal, inició su ruta legislativa. El virtual coordinador de Movimiento Ciudadano, Braulio López Ochoa, confió en que dichos foros sean auténticos. “Se ha hablado de los foros, lo cual sería positivos si se toman con seriedad, la verdad es que hemos visto mucha simulación al respecto, entonces nos sorprendería un poco que si fueran foros con la idea de cambiar las cosas”. El reloj legislativo ya corre para el destino del paquete de reformista.

https://photos.onedrive.com/share/BEBB992B33844BAA!2555?cid=BEBB992B33844BAA&resId=BEBB992B33844BAA!2555&authkey=!AB7DqALHmjGL3Bc&ithint=video&e=k0zRrZ

Braulio López Ochoa (Coordinador diputados – MC)

Entrevista con Carlos Zúñiga

“Los tiempos son muy cortos, además entendemos que se presenta justo en una coyuntura de una campaña electoral, lo cierto es que los foros siempre son importantes, pero siempre que se les dé respeto a esos foros, muchos han sido simulación y muchos no han servido para modificar una sola coma de los dictámenes presentados por la mayoría parlamentaria o por el Presidente de la República, esperemos que en este caso si quieren acudir a ello, ellos como mayoría, pues sí sea un análisis serio y que pueda modificarse lo presentado”.

https://photos.onedrive.com/share/BEBB992B33844BAA!2550?cid=BEBB992B33844BAA&resId=BEBB992B33844BAA!2550&authkey=!AJ0zBX61bbK8-bs&ithint=video&e=vCe0N8

PERIÓDICO	PÁGINA	FECHA	SECCIÓN
BOLETINES		10/02/2024	LEGISLATIVO

Piden suspender derechos ciudadanos por la conformación de acuerdos políticos electorales para traficar influencias

Boletín No. 5938

• La persona que cometa esta infracción no podrá ser candidata a un cargo de elección popular por ocho años: diputado López Ochoa Mijares (MC)

A fin de que los derechos o prerrogativas de los ciudadanos se suspendan “por la conformación de acuerdos políticos electorales que tengan como objeto traficar influencias, la corrupción, la exoneración del pago de impuestos y realizar acciones penales”, el diputado Braulio López Ochoa Mijares (MC) propuso modificar la Constitución Política.

La reforma y adición de una fracción VIII al artículo 38 de la Carta Magna también precisa que, en dichos supuestos, la persona no podrá ser registrada como candidata para cualquier cargo de elección popular, ni ser nombrada para empleo, cargo o comisión en el servicio público por ocho años.

La iniciativa, remitida a la Comisión de Puntos Constitucionales, resalta que el desarrollo de la coyuntura electoral debe estar libre de vicios políticos en los cuales se comprometa el régimen democrático a consecuencia de los intereses particulares, mismos que pueden cultivar la corrupción en el ejercicio de las personas postuladas a cargos públicos.

Sostiene que no se puede permitir que, en el marco de la realización de alianzas o coaliciones electorales, se conformen acuerdos políticos electorales que condicionen el “tráfico de influencias, la corrupción, la exoneración del pago de impuestos y la realización de acciones penales”.

Agrega que no se puede pasar por alto este tipo de comportamientos que afectan el goce de la libertad de elección democrática, su transparencia y de las funciones de nuestras instituciones.

Argumenta que el tráfico de influencias es una manifestación de la corrupción administrativa y se comete cuando alguien influye en un funcionario público o autoridad para que realice un acto que pueda generar un beneficio, ya sea para sí o para otros.

De acuerdo con la Constitución Política, en el marco de los procesos electorales se plantea que las partes involucradas respeten la democracia, no solamente como una estructura jurídica y un régimen político, sino como un sistema de vida fundado en el constante mejoramiento económico, social y cultural del pueblo, menciona.

Destaca que México ha tenido una lucha constante contra los actos de corrupción y, con ello, constituir un régimen democrático que salvaguarda los derechos políticos electorales de las y los mexicanos, de ahí que se considera importante reformar la Constitución Política y establecer los supuestos descritos anteriormente.

PERIÓDICO	PÁGINA	FECHA	SECCIÓN
EL HERALDO DE MÉXICO	2	10/02/2024	OPINIÓN

Sacapuntas

REUNIÓN EN SAN LÁZARO

ROSA ICELA RODRÍGUEZ

› Importante reunión para la seguridad de los candidatos se realizará el próximo martes, en la Cámara de Diputados. La Junta de Coordinación Política, presidida por el panista **Jorge Romero Herrera**, recibe a la secretaria de Seguridad, **Rosa Icela Rodríguez**, quien les explicará los protocolos acordados con el INE para garantizar la integridad de todos los aspirantes a cargos de elección popular. Los diputados buscan aportar su granito de arena para ello.

GUSTAVO MENDOZA

RUBALCAVA GANA POSICIÓN

› Nos hacen ver que la designación de **Gustavo Mendoza** como candidato de Morena a la alcaldía Cuajimalpa es un triunfo del actual alcalde **Adrián Rubalcava**. Y es que el abanderado es su director de Desarrollo Social y Humano, y es el primer paso para otras posiciones que busca el todavía titular de la demarcación.

ROBERTO PALAZUELOS

CALLADITO SE VE MÁS BONITO

› Nos cuentan que la candidatura a senador que entregó Movimiento Ciudadano al actor **Roberto Palazuelos** tiene una condición. El partido dirigido por **Dante Delgado** solicitó al llamado *Diamante Negro* mantener por ahora un perfil bajo, y no hablar más allá de lo necesario. Para que no le pase lo mismo que en 2022.

ANA MARÍA RESÉNDIZ

COFECE SUELTA NÚMEROS

› Resulta que la Cofece, encabezada por **Ana María Reséndiz**, adelantó que la desaparición de ese organismo, como propone la Presidencia de la República en su paquete de reformas, debe ser analizada a detalle. Pidió considerar que ese organismo regulador genera al día 7.5 millones de pesos, producto de multas. Y de 2018 a la fecha suman más de 14 mil millones.

OCTAVIO ROMERO

INDICIOS DE MEGA YACIMIENTO

› Resulta que Pemex encontró indicios de un súper campo petrolero en Chiapas. La paraestatal, dirigida por **Octavio Romero**, está en el proceso de verificar la existencia de ese enorme yacimiento en Sitio Grande 2001. Este mismo año se tendrían los resultados y, de confirmarse, se habla de que se podrían extraer hasta 148 millones de barriles de crudo.

PERIÓDICO	PÁGINA	FECHA	SECCIÓN
EXCELSIOR	11	10/02/2024	OPINIÓN

FRENTES POLÍTICOS

1. Haciendo labor. El coordinador de los diputados de Morena, **Ignacio Mier**, confió en que en este periodo de sesiones se avale el paquete de iniciativas que presentó el presidente **Andrés Manuel López Obrador** para beneficiar a la población. Sostuvo que sería un acto de egoísmo, de falta de sensibilidad, empatía y de solidaridad con el pueblo de México si la oposición, conformada por el PAN, PRI, PRD y MC, no avala las iniciativas, en su mayoría constitucionales. Que las mesas de análisis y los debates definan qué es lo mejor para el pueblo de México. El futuro requiere de las mejores decisiones. Y si éstas no lo son, pues...

2. Reciprocidad. Dice el candidato presidencial **Jorge Álvarez Máynez** sentirse orgulloso y entusiasmado de formar parte de MC, además de asegurar que son la nueva política. En una fotografía publicada en su cuenta de Instagram, se le ve acompañado por integrantes de la bancada naranja, entre ellos **Dante Delgado**, líder de MC, en donde aprovechó el espacio para dedicarles un mensaje: "Ser parte de este movimiento de mujeres y hombres congruentes y con una verdadera vocación de servicio público, es un orgullo. #SomosLoNuevo #SomosMovimientoCiudadano", finalizó. Mínimo, debería cuidar su imagen. ¿O no?

3. A la fuerza. El contador **Francisco Noriega Orozco** asumió como titular de la Auditoría Superior de Tamaulipas en los primeros minutos del viernes, pero tuvo que disponer de dos cerrajeros para poder ingresar a las instalaciones, ya que el antiguo titular se negó a entregarlas. El auditor interino llegó a las oficinas de la Auditoría Superior acompañado de diputados de la bancada de Morena, para tomar posesión, luego de que terminara el periodo de siete años para el que fue elegido el panista **Jorge Espino Ascanio**, quien ha sido criticado pues su profesión no es afín a un área contable o financiera. ¿Se imaginan el batidero de números?

4. No puede. Antes era una entidad que pasaba inadvertida, pero hoy Colima repunta en temas del crimen organizado. Ayer fue asesinado el secretario del ayuntamiento de Villa de Álvarez, en la capital del estado. **Alfredo Chávez González** había llegado hasta el jardín de su colonia, donde lo sorprendieron varios sujetos y le dispararon. El presidente nacional del PRI, **Alejandro Moreno**, quien se encontraba de visita en ese municipio, condenó enérgicamente el suceso. La gobernadora **Indira Vizcaíno** está total y absolutamente rebasada.

5. Preocupaciones. El líder de abastecedores de Tenabo, **Lorenzo Matú Pacheco**, externó su preocupación por la inseguridad que hay en Campeche, y reprobó las estrategias de la gobernadora **Layda Sansores**, así como de la secretaria de Protección y Seguridad Ciudadana del estado, **Marcela Muñoz**. "En tema de seguridad, como comerciantes estamos a la deriva, a merced de la delincuencia, porque el crimen está establecido en territorio campechano y afecta principalmente a los compañeros ganaderos de Escárcega y Candelaria", aseguró. ¿Esto lo sabrán en el Zócalo?

PERIÓDICO	PÁGINA	FECHA	SECCIÓN
EL PAÍS		10/02/2024	OPINIÓN

Del ruido electoral al voto a favor: las estrategias de la oposición ante las reformas de López Obrador

Las fuerzas parlamentarias de la coalición creen que ninguna de las iniciativas de Morena saldrá adelante y que su objetivo es marcar el ritmo de la campaña de su candidata, Claudia Sheinbaum

ELIA CASTILLO JIMÉNEZ

México - 10 FEB. 2024 - 05:30CET

La oposición pronostica diversos escenarios en el debate parlamentario de las iniciativas enviadas por el presidente Andrés Manuel López Obrador. El que ven más probable es que ninguna de las propuestas llegue a discusión en el pleno. En el peor de los casos, las modificaciones a la Constitución de mayor calado —la elección los ministros de la Suprema Corte por voto popular o la desaparición del INE y de los órganos autónomos— serán un martillo con el que seguir marcando la agenda, pero poco más, pues no tienen la mayoría calificada que requieren. En toco caso, no descartan el voto a favor de algunas propuestas cuyo rechazo supondría un fuerte costo político para ellos. Desde las bancadas del PRI, PAN y PRD ven en la veintena de reformas un único uso, el electoral.

Aunque el futuro del último periodo de sesiones de la legislatura es incierto, en el frente opositor están convencidos que esta cascada de modificaciones a la Constitución y a leyes secundarias no tienen la menor intención de ser aprobadas por los legisladores del partido gobernante. Diputados de las tres fuerzas opositoras coinciden en advertir de que el avance en el debate de las iniciativas será utilizado al ritmo que marque la campaña de la candidata oficialista, Claudia Sheinbaum, que ya las ha hecho suyas. Por ello, en el eventual escenario de que lleguen a discutirse en comisiones, incluso en el pleno, no hay intención de Morena y sus aliados de que ninguna llegue a término. "Lo que vemos es que no hay voluntad para sacar estas iniciativas. Ni Morena ni la oficina presidencial tienen ninguna prisa para sacarlas. Si fuera así sacarían todos los trámites, como lo han hecho en otras ocasiones, saltándose el proceso. Lo que vemos es que tienen un único fondo político para incidir en el proceso electoral y que la candidata las ponga sobre la mesa", señala el vicecoordinador del PAN Héctor Saúl Téllez.

El coordinador de los diputados federales de Morena, Ignacio Mier, ha anunciado —sin que exista aún un acuerdo suscrito por las siete fuerzas políticas en la Cámara baja—, que se alistan cinco foros nacionales, 32 estatales y 300 asambleas en todo el país. Las fechas que ha puesto sobre la mesa para realizar este parlamento abierto son del 20 de febrero al 15 de abril próximos. Para su votación en comisiones han destinado tres días para luego iniciar su discusión en el pleno a partir del 18 de abril y de ser necesario hasta el 30 del mismo mes, cuando concluya el periodo ordinario de sesiones. Justo en el ecuador de la campaña presidencial. El frente opositor ya alistaba solicitar parlamento abierto. Morena se les ha adelantado. Aunque han aplaudido la iniciativa y están en disposición de aceptar, lo ven como una mera simulación.

SÍNTESIS INFORMATIVA NACIONAL

QUEHACER LEGISLATIVO

COORDINACIÓN DE COMUNICACIÓN SOCIAL

"2024, AÑO DE FELIPE CARRILLO PUERTO"

SÍNTESIS INFORMATIVA NACIONAL

CÁMARA DE DIPUTADOS

COORDINACIÓN DE COMUNICACIÓN SOCIAL

"2024, AÑO DE FELIPE CARRILLO PUERTO"

PERIÓDICO	PÁGINA	FECHA	SECCIÓN
adn40	0	10/02/2024	LEGISLATIVO

Diputados turnan a comisiones las iniciativas de AMLO

La Cámara de Diputados ayer turnó a Comisiones Unidas las 20 iniciativas enviadas el lunes pasado por el presidente López Obrador. Por tratarse de reformas a la Constitución, 18 de ellas serán analizadas y dictaminadas por la Comisión de Puntos Constitucionales con opinión de otras comisiones, mientras que las otras dos iniciativas que modifican ordenamientos legales, serán enviadas a la Comisión de Seguridad Social y Gobernación.

https://photos.onedrive.com/share/BEBB992B33844BAA!2535?cid=BEBB992B33844BAA&resId=BEBB992B33844BAA!2535&authkey=!AI7APcfc-GZP8_0&ithint=video&e=e7n4K2

PERIÓDICO	PÁGINA	FECHA	SECCIÓN
adn40	0	10/02/2024	LEGISLATIVO

Turnan a comisiones las 20 iniciativas enviadas por el presidente López Obrador

Las 20 iniciativas enviadas por el presidente López Obrador, fueron turnadas a comisiones en la Cámara de Diputados, 18 de ellas plantean modificaciones a la Constitución y serán analizadas y dictaminadas por la Comisión de Puntos Constitucionales y con la opinión de diversas comisiones; mientras tanto, las otras iniciativas que contemplan cambios a ordenamientos legales, se enviaron a las Comisiones de Seguridad Social y Gobernación.

https://photos.onedrive.com/share/BEBB992B33844BAA!2545?cid=BEBB992B33844BAA&resId=BEBB992B33844BAA!2545&authkey=!AAjMSEQ16uPD9dA&ithint=video&e=fnuWue

Qué hay tras el paquete de reformas constitucionales de AMLO

Sandra Weiss
Hace 7 horas

Poco antes de las elecciones, AMLO presentó 20 reformas constitucionales con pocas posibilidades de ser aprobadas. Según expertos, es un legado de su transformación frustrada, pero también una estrategia electoral.

Al presidente **Andrés Manuel López Obrador** le quedan ocho meses antes de entregar el poder. Como la Constitución de **México** prohíbe la reelección, esta es normalmente la fase en la que los mandatarios preparan su salida. Dejan así la tribuna al candidato de su partido, en este caso Claudia Sheinbaum, la exalcaldesa de la capital y aspirante presidencial única de la coalición encabezada por partido gobernante Morena. Pero López Obrador no lo hace así.

Un popurrí de ideas

Esta semana, el gobernante presentó un voluminoso paquete de 20 reformas constitucionales, con las que retoma algunas ideas que ya fracasaron en el Congreso, donde la oposición tiene suficientes escaños para bloquear cambios constitucionales. Hay también iniciativas votadas por mayoría simple y luego declaradas anticonstitucionales por la Corte Suprema, como **la reforma eléctrica** o **la transferencia del control militar de la Guardia Nacional** a la Secretaría de la Defensa Nacional (Sedena).

A eso se añaden propuestas sociales, como entregar becas a los estudiantes en todos los niveles o dar atención médica gratuita a toda la población mexicana. Otras reformas proponen prohibir el maíz genéticamente modificado (GMO), la minería a cielo abierto y la tecnología de fractura hidráulica o "fracking", para la explotación de hidrocarburos en rocas de esquisto.

Qué hay tras el paquete de reformas constitucionales de AMLO – DW – 09/02/2024

Turnan a comisiones iniciativas enviadas por AMLO

La Cámara de Diputados dio entrada formal y turnó a comisiones para su análisis el paquete de 20 reformas que el presidente López Obrador anunció el pasado 5 de febrero. Se perfila que las comisiones voten los dictámenes después del día 15 de abril, una vez que concluyan los foros nacionales y estatales, así como las asambleas previstas para analizar estas iniciativas, eso de acuerdo al plan que anunció el Coordinador de Morena y podrían discutirse ante el Pleno el 18 de abril.

https://photos.onedrive.com/share/BEBB992B33844BAA!2549?cid=BEBB992B33844BAA&resId=BEBB992B33844BAA!2549&authkey=!ALutq83oB0v7Qhg&ithint=video&e=mqwwgh

Diputados turnan a Comisiones las iniciativas enviadas por López Obrador

La Cámara de Diputados turnó a comisiones las 20 iniciativas que envió el Presidente, los coordinadores parlamentarios acordaron dividirlas por temas e insistieron en que buscarán tenerlas en el Pleno el 18 de abril y descartaron un periodo extraordinario para discutirlas. La oposición celebró la apertura de Morena para discutirlas públicamente.

https://photos.onedrive.com/share/BEBB992B33844BAA!2531?cid=BEBB992B33844BAA&resId=BEBB992B33844BAA!2531&authkey=!AC5E8hK2yJz_TVA&ithint=video&e=XsVbiE

PERIÓDICO	PAGINA	FECHA	SECCIÓN
VANGUARDIA DE VERACRUZ		10/02/2024	LEGISLATIVO

Cámara de Diputados turna a comisiones paquete de reformas presidenciales

La Cámara de Diputados dio entrada formal al paquete de iniciativas de reforma presentadas el pasado lunes 5 de febrero por el Presidente de la República, Andrés Manuel López Obrador. De estas 20 iniciativas, el pleno envió 17 a la Comisión de Puntos Constitucionales para su dictamen, y a otras más para opinión. Mientras tanto, la reforma electoral se envió a las comisiones unidas de Puntos Constitucionales, Reforma Política Electoral y Gobernación.

https://vanguardiaveracruz.com/camara-de-diputados-turna-a-comisiones-paquete-de-reformas-presidenciales/

PERIÓDICO	PAGINA	FECHA	SECCIÓN
MILENIO®		10/02/2024	REGIONALES

Iniciativas de AMLO tendrán un porcentaje casi nulo de que sean aprobadas; especialista de UdeG

Antes de dar una opinión, el equipo del gobernador de Jalisco, Enrique Alfaro Ramírez, analizará las iniciativas de reforma del presidente Andrés Manuel López Obrador, presentadas el pasado 5 de febrero.

El paquete de reformas fue enviado a la Cámara de Diputados para su análisis y aprobación; contempla propuestas como el derecho a la pensión de adultos mayores, la prohibición del comercio de vapeadores, pasar la Guardia Nacional a la SEDENA y la creación de un fondo de pensiones para aumentar el monto de estas.

https://www.milenio.com/politica/comunidad/iniciativas-amlo-alfaro-las-analizara-antes-de-opinar

EL LECTOR ESCRIBE

A destiempo

Quien es electo Presidente tiene la obligación de presentar al inicio de su mandato un plan sexenal con los objetivos que pretende cumplir, así como identificar los cambios legales y constitucionales que requiere.

Las iniciativas presentadas el 5 de febrero no tienen razón de ser para el plan sexenal de López Obrador. Esos cambios ya no incidirán en su administración, sino que darán "línea" a las siguientes.

Si el partido del Presidente y su candidata están convencidos de que los cambios son necesarios para su plan "sexenal", entonces quien debiera hacer las propuestas debería ser quien resulte electo.

Salvador Saavedra C.
Ciudad de México

PERIÓDICO	PAGINA	FECHA	SECCIÓN
La Jornada	4	10/02/2024	LEGISLATIVO

ACABARÁ LA CORRUPCIÓN ARRAIGADA, SUBRAYA

Reformar el PJF no será fácil, pero hay que intentarlo: López Obrador

ALONSO URRUTIA
Y EMIR OLIVARES

Aunque es una modificación importante para terminar con la corrupción arraigada en el Poder Judicial de la Federación (PJF), la aprobación de la iniciativa de reforma constitucional para modificar su funcionamiento "no es un asunto fácil; es complejo, pero hay que intentarlo" sostuvo el presidente Andrés Manuel López Obrador.

Reconoció que su movimiento no cuenta con la mayoría calificada en el Congreso, lo que complica su aprobación. Sin embargo, durante su conferencia de ayer en Palacio Nacional, consideró que "cuando hay perseverancia y convicciones, lo difícil se logra y lo imposible se intenta cambiar, o sea, lo que parece imposible, pero hay que luchar por los cambios".

A pesar de que con la actual integración tanto de la Cámara de Diputados como del Senado los partidos que lo respaldan (Morena, PT y PVEM) no cuentan con la mayoría calificada, aseveró que será el pueblo el que podrá decidir si prosperan las modificaciones que propuso el pasado día 5.

Consideró que habría que ponderar cuando se asegura que esta reforma no se aprobará en el Congreso, porque aún falta la decisión del pueblo, en alusión a los cambios que podrían traer en el Poder Legislativo las próximas elecciones.

"Imagínense cuántos años de corrupción e influyentismo, de nepotismo, de todas esas lacras de la política hay en el Poder Judicial, no sólo en el federal, en todos los estatales, y en los gobiernos, también; en el Ejecutivo no hemos terminado de limpiar."

Subrayó que el objetivo central de enviar el paquete de iniciativas es regresar a la Constitución de 1917 su esencia, su carácter social, democrático, público, donde el interés general esté siempre por encima del personal, por legítimo que éste sea. Para el mandatario, las modificaciones hechas a la Constitución en el periodo neoliberal borraron de la Carta Magna interés público.

> *Admite que no tiene los votos necesarios, pero la decisión final es del pueblo*

El mandatario apareció en su conferencia con una visible protuberancia en el ojo derecho, lo que motivó preguntas al respecto: "es un tutupiche. Una infección que agarré en la última gira, por polvo", explicó.

PERIÓDICO	PAGINA	FECHA	SECCIÓN
La Jornada	10	10/02/2024	LEGISLATIVO

Preservar apoyos al campo de este sexenio, fin de las reformas: AMLO

Sembrando Vida y Producción para el Bienestar serían un derecho

ALONSO URRUTIA
Y EMIR OLIVARES

Las propuestas de reformas constitucionales en materia del campo tienen como objetivo preservar el apoyo que se ha otorgado a los productores y campesinos en este sexenio porque en el pasado el sector rural enfrentó un abandono acentuado, sostuvo el presidente Andrés Manuel López Obrador. Entre los programas que el mandatario quiere consolidar involucran a Sembrando Vida, la instrumentación de los precios de garantía para productos del campo y la entrega de fertilizantes.

"Hubo un tiempo en que se satanizaron los subsidios al campo, se dejó al campo en el abandono, se abrió la economía y el mercado con el Tratado de Libre Comercio. Se puso a competir a los productores nacionales con productores del extranjero en condiciones de desigualdad", aseguró durante su conferencia.

López Obrador reprochó que mientras en Estados Unidos el gobierno entrega apoyos a sus productores del campo hasta por un 50 por ciento del costo de lo que producen, en México se cancelaban todos los apoyos al sector rural. "Estamos recuperando, rescatando al campo y sobre todo a los campesinos con una serie de programas que queremos que se mantengan, que no desaparezcan y que estén escritos como derechos de los productores en la Constitución."

En la presentación de las reformas constitucionales vinculadas al sector rural, la secretaria del Bienestar, Ariadna Montiel, afirmó que Sembrando Vida pretende revertir el daño que se ha provocado a la naturaleza y al tejido social durante el periodo neoliberal. En su consideración, es un programa que combina las técnicas mas modernas de la agricultura con el conocimiento ancestral que tienen los campesinos.

Informó que el programa se aplica en 24 entidades del país, destacando que a lo largo de todo este sexenio se han asignado 38 mil 928 millones de pesos a un conjunto de 441 mil sembradores, quienes reciben un jornal mensual de 6 mil 250 pesos. Se ha podido sembrar, en un millón 106 mil hectáreas, mil 488 millones de plantas, árboles frutales y maderables. Montiel precisó que la iniciativa señala: "Se garantizará un jornal seguro y permanente que se incrementará cada año, para que puedan seguir trabajando sus tierras a través de tener un derecho al jornal mensual, seguro, justo, para cultivar las tierras".

El secretario de Agricultura y Desarrollo Rural, Víctor Manuel Villalobos, informó que uno de los apoyos más importantes al sector es el programa de Producción para el Bienestar, ejecutado desde 2019. Se ha realizado una inversión acumulada de 81 mil 494 millones de pesos, el monto para ejercer este año es de 16 mil 255 millones de pesos para más de dos millones de productores.

PERIÓDICO	PÁGINA	FECHA	SECCIÓN
HERALDO TELEVISIÓN	0	10/02/2024	LEGISLATIVO

TEPJF pide a diputados un análisis responsable de las reformas de AMLO

La nueva Presidenta del Tribunal Electoral, Mónica Soto, llamó a la Cámara de Diputados a realizar un análisis responsable de todas estas iniciativas de reforma; además, solicitó ser tomados en cuenta durante este proceso.

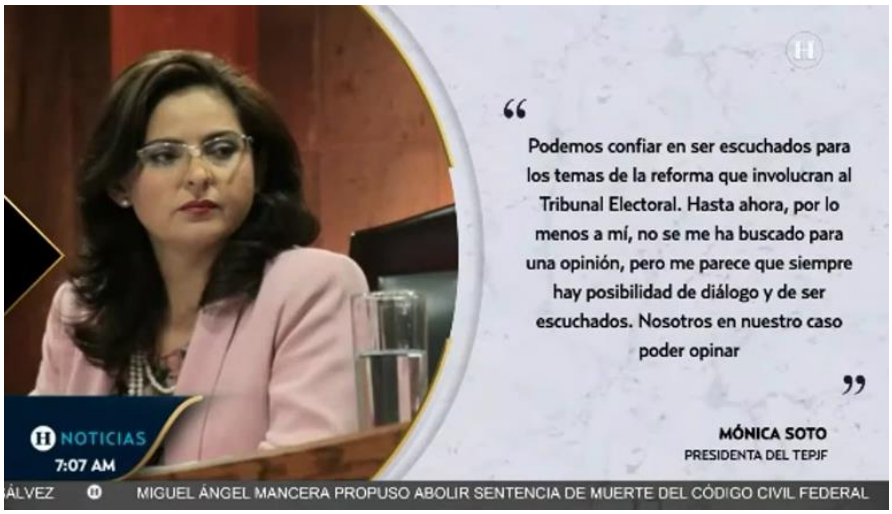

https://photos.onedrive.com/share/BEBB992B33844BAA!2526?cid=BEBB992B33844BAA&resId=BEBB992B33844BAA!2526&authkey=!ABCsR3pwSmmgiy8&ithint=video&e=pKAnQa

PERIÓDICO	PÁGINA	FECHA	SECCIÓN
Forbes México		10/02/2024	LEGISLATIVO

Si desaparecen autónomos, Gobierno será juez y parte, afirma centro de análisis

Además, los recursos para organismos autónomos no representan ni el 5% del presupuesto destinado a pensiones, afirma México, ¿cómo vamos?

La intención del gobierno de Andrés Manuel López Obrador de eliminar órganos autónomos daña la democracia, habilita la mayor presencia de conflictos de interés y reduce la competencia económica en perjuicio del bienestar de la población, de acuerdo con la organización México, ¿cómo vamos?

El centro de análisis afirmó en un reporte que si desaparecen los órganos autónomos, el gobierno se convertiría en un regulador, en el ejecutor del presupuesto público y en algunos casos también un competidor.

"En ese caso, su labor carecería de autonomía, imposibilitando el cumplimiento del mandato que ahora tienen los organismos autónomos. En otras palabras, sería equivalente a ser juez y parte", aseveró en un documento donde analiza las propuestas de reformas constitucionales del presidente.

Si desaparecen autónomos, Gobierno será juez y parte, afirma centro de análisis • Economía y finanzas • Forbes México

PERIÓDICO	PÁGINA	FECHA	SECCIÓN
EL UNIVERSAL	0	10/02/2024	LEGISLATIVO

Salgado Macedonio: Reformas de “nuestro gran presidente” AMLO debieron hacerse desde hace tiempo

Después de que el presidente Andrés Manuel López Obrador presentó al Congreso un paquete de 20 reformas, el senador Félix Salgado Macedonio, de Morena, dijo que estas debieron hacerse desde hace tiempo.

“Estas reformas que hoy llegan, llegan justamente en el tiempo necesario. Desde hace tiempo debieron haberse hecho, fíjense todo lo que hemos venido padeciendo”, dijo el legislador de Guerrero.

Durante la sesión de este jueves 8 de febrero en la Cámara Alta, Salgado Macedonio consideró que estas reformas son necesarias y destacó la electoral, que plantea reducir el número de senadores y diputados federales plurinominales: “Esta reforma la está esperando el pueblo de México”.

También mencionó la reforma eléctrica y la reforma para el Poder Judicial.

“Ya estuvo bueno, ya basta del saqueo. Y estos señores del PRI, PAN, PRD echaron a atrás, no dejaron pasar estas reformas. ¿Por qué? Porque a ellos les conviene, no le conviene al pueblo, pero a ellos, a la cúpula partidista sí les conviene.

“Entonces saludamos el paquete de reformas que envía nuestro gran presidente de la República, Andrés Manuel López Obrador, un hombre honesto, impecable. Por eso es el mejor presidente del mundo y no vamos a aceptar que quieran manchar su nombre. Es un gran presidente, el mejor”, expresó Félix Salgado Macedonio.

https://www.eluniversal.com.mx/nacion/salgado-macedonio-reformas-de-nuestro-gran-presidente-amlo-debieron-hacerse-desde-hace-tiempo/

Maru Rojas (Reportera)

Comentario con Mario Ávila

“Las reformas del Presidente no tienen fecha de caducidad y a los mismos morenitas no les urge, por ello impulsan diálogo nacional. Yo no sé quién se ‘chamaquea’ a quién, porque morenistas usarán estos diálogos nacionales como foros de campaña, no les interesa la aprobación. Los números no dan para reformas constitucionales que lesionan instituciones o recursos inciertos. Estaremos pendientes, porque los foros inician el 20 de febrero y podrían terminar hasta el 18 de abril, dos semanas antes de concluir el periodo ordinario de sesiones”.

https://photos.onedrive.com/share/BEBB992B33844BAA!2552?cid=BEBB992B33844BAA&resId=BEBB992B33844BAA!2552&authkey=!AGRMoj9U6e5q0KE&ithint=video&e=swJCGb

PERIÓDICO	PÁGINA	FECHA	SECCIÓN
La Razón	1, 3	10/02/2024	LEGISLATIVO

RECORTAN 35 MMDP EN 2023 PESE A PANORAMA ADVERSO

Fondos para crisis hídrica y climática, con subejercicios... o redireccionados

YULIA BONILLA Y EDUARDO CABRERA

En PEF del año pasado fijaron 187,968 mdp para mitigación, luego avalaron 162,082 mdp y sólo ejercieron 152,463 mdp; para este año $5 de cada $10 se destinarán a plan ferroviario **págs. 3 y 4**

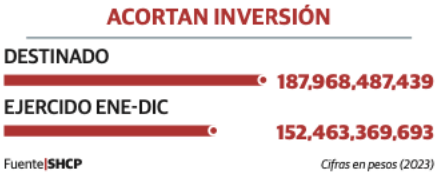

Bolsa programada es de 233,961 mdp, pero 125,937 mdp irán al Tren Maya y 108,024 mdp para acciones contra cambio climático; narran en Iztapalapa, eterno calvario por un poco del líquido

PERIÓDICO | PÁGINA | FECHA | SECCIÓN
La Razón | 1, 3 | 10/02/2024 | LEGISLATIVO

Tampoco ejercen todo el presupuesto

Recortan recursos contra cambio climático; los reasignan a trenes

CRISIS DEL AGUA ¿SEQUÍA... TOTAL?

AUNQUE para este año se asignó una bolsa mucho mayor, 5 de cada 10 pesos se destinarán a proyectos ferroviarios; monto será 30% menor al ejercido durante el periodo previo

Por Yulia Bonilla
yulia.bonilla@razon.com.mx

Las acciones para mitigar en el territorio mexicano las consecuencias del cambio climático, como la sequía, tuvieron en el 2023 una merma presupuestal de casi una quinta parte, equivalente a más de 35 mil millones de pesos.

En el Presupuesto de Egresos de la Federación que aprobó la Cámara de Diputados para el año pasado, se fijó que el anexo 16 —"Recursos para la adaptación y mitigación de los efectos del cambio climático" — contaría con una bolsa de 187 mil 968 millones 487 mil 439 pesos, con los que las diversas dependencias trabajarían en el tema.

LA SENADORA de MC Laura Ballesteros Mancilla urgió a crear un bloque conformado por legisladores federales y locales para "despartidizar" el cuidado al medio ambiente.

Eldato

Este anexo tiene como fin dar pie a estrategias para reducir las emisiones de gases de efecto invernadero, reducir la vulnerabilidad al cambio climático y el costo que deriva de fenómenos hidrometeorológicos.

Sin embargo, el anexo sufrió modificaciones a lo largo de los meses, lo que derivó en concretar un gasto aprobado por 162 mil 082 millones 892 mil 192 pesos, de los cuales únicamente se terminaron por ejercer 152 mil 463 millones 369 mil 693 pesos.

Dentro de la distribución interna por instancias y dependencias, la que registró un mayor retardo en el ejercicio del gasto fue la Coordinación Nacional del Sistema Nacional de Protección Civil, que de los 213 millones 62 mil 018 pesos que se le autorizaron, sólo erogó 190 millones 847 mil 422 pesos, lo que se traduce en un avance de apenas 89.6 por ciento.

Y aunque para el 2024 se le asignó al anexo 16 un monto mayor en 53.4 por ciento respecto al 2023, cinco de cada 10 pesos no serán para acciones directas sobre el cambio climático, sino que se destinarán a los proyectos ferroviarios, como el Tren Maya, a los cuales se asignaron 125 mil 937 millones 262 mil 357 pesos; es decir, para las acciones contra el cambio se asignan 108 mil 024 millones 119 mil 867 pesos, monto 30 por ciento menor al ejercido el año anterior.

De acuerdo con el PEF 2024, al anexo 16 se han programado 233 mil 961 millones 382 mil 224 pesos; sin embargo, a obras como el Tren Maya se asignaron 125 mil 937 millones 262 mil 357 pesos; es decir, para las acciones contra el cambio se destinaron 108 mil 024 millones 119 mil 867 pesos, monto 30 por ciento menor al ejercido el año anterior.

El segundo monto más elevado se lo llevará la Secretaría de Bienestar, con 36 mil 137 millones 248 mil 336 pesos para el programa Sembrando Vida.

Para el diputado Noel Mata Atilano, integrante de la Comisión de Cambio Climático y Sostenibilidad, esta distribución en el anexo fue motivo de preocupación desde que se discutió el presupuesto en noviembre pasado, debido a que, a pesar de dos años consecutivos de sequía extrema en el país, que hoy se refleja en una crisis hídrica, no se tomaron las previsiones presupuestales necesarias.

El legislador panista apuntó que hoy la preocupación yace en la falta de presupuesto para apoyar al sector agropecuario, ya que advierte un panorama adverso para la producción de alimentos y el mantenimiento del ganado, ante la falta de agua, lo que pone en riesgo el patrimonio de las familias que dedican su vida a este negocio.

> **SE HAN** sacrificado mucho las finanzas en muchos rubros, ahora no sólo es la sequía (...) y no hubo sensibilidad para recortar a los proyectos como los ferroviarios y destinarlo a los damnificados
>
> **Noel Mata Atilano**
> Diputado del PAN

"Es una insensibilidad total centrarse en los proyectos insignia del Gobierno; no han querido ceder y han concentrado el presupuesto en cumplir proyectos que no se van a terminar en tiempo al 100 por ciento. Se han sacrificado mucho las finanzas en muchos rubros, ahora no sólo es la sequía, pudimos ver en meses anteriores los huracanes que devastaron varias regiones, en concreto Acapulco, y no hubo sensibilidad para recortar a los proyectos como los ferroviarios y destinarlo a los damnificados", criticó el político.

125.9
Mil mdp se asignaron a proyectos ferroviarios

Sobre la falta de agua que enfrenta el país, recalcó que el "gran problema" es la carencia de mantenimiento a la infraestructura, que debió priorizarse presupuestalmente.

"Toda la infraestructura requiere mantenimiento, los pozos, los tanques elevados, las líneas de distribución y todo ese equipo se ha abandonado durante este sexenio. Tenemos una gran cantidad de desperdicio de agua en las zonas urbanas", insistió, en entrevista con *La Razón*.

Acortan inversión esencial

Recursos para la mitigación del cambio climático aprobados y ejercidos en 2023.

PROGRAMA	APROBADO	PAGADO ENE-DIC
Agricultura y desarrollo rural	2,002,670,308	1,990,883,723
Infraestructura, Comunicaciones y Transportes	105,000,000	103,884,361
Economía	7,315,280	6,329,215
Educación Pública	3,286,151,485	3,406,373,021
Salud	377,097,689	388,761,003
Marina	13,005,275	12,458,422
Desarrollo Agrario, Territorial y Urbano	676,187,508	1,092,068,027
Medio Ambiente y Recursos Naturales	7,000,717,956	10,513,488,562
Energía	408,856,112	404,525,797
Bienestar	34,264,979,602	32,040,964,000
Turismo	98,874,713,632	81,667,099,951
Provisiones salariales y económicas	17,374,635,852	0
Seguridad y Protección Ciudadana	154,033,466	190,847,422
Conahcyt	284,147,634	288,940,173
Entidades no sectorizadas	32,674,622	31,915,053
Petróleos Mexicanos	1,583,651,725	1,259,163,194
CFE	21,522,649,293	19,065,667,769
TOTAL	187,968,487,439	152,463,369,693

Fuente|SHCP — *Cifras en pesos*

PERIÓDICO	PÁGINA	FECHA	SECCIÓN
La Razón	7	10/02/2024	LEGISLATIVO

Oposición y Morena chocan por subejercicio en Salud

Por Jorge Butrón
jorge.butron@razon.com.mx

LEGISLADORES chocaron por el subejercicio de más de cien mil millones de pesos a causa de la implementación del nuevo plan de salud y el IMSS-Bienestar, que afectaron a otros programas sanitarios para los mexicanos en 2023.

El integrante de la Comisión de Salud de la Cámara de Diputados, Marcelino Castañeda Navarrete dijo a *La Razón* que es un asunto de irresponsabilidad del Gobierno federal, debido a que durante la administración actual no les ha importado la salud de los mexicanos.

"Traen un conflicto administrativo que los hace no tener una estrategia para poder aplicar los recursos que se destinan al Sector Salud, considerando que, en estos momentos de crisis, hace falta mucho presupuesto", explicó.

Señaló que hay una política de supuesto ahorro, que más bien es una falta de responsabilidad porque solo "ha venido dando tumbos" en la creación del Instituto para el Bienestar (Insabi) en un primer momento, y ahora con la implementación del IMSS-Bienestar; cuando eliminaron lo que sí servía como lo es el Seguro Popular, entre otros servicios o beneficios.

Por el contrario, la morenista e integrante de la misma Comisión, Olegaria Carrazco Macías dijo que se tiene un buen sistema de salud, debido a que se han generado grandes inversiones en el sector, además que s implementa de manera exitosa el programa IMSS-Bienestar para que todos los mexicanos tengan servicios de salud de manera gratuita. "Yo creo que tenemos un buen sistema de salud y para 2024 viene mejor, ya que se está regularizando la prioridad, que es la implementación del IMSS-Bienestar para que todas las personas que no tengan seguridad social la tengan de manera gratuita", explicó.

Detalló a este diario que van a mejorar las condiciones en el sector salud, lo que también es un triunfo del Gobierno federal que ha ido cambiando la visión sanitaria en el país. Sobre el subejercicio de cien mil millones de pesos, dijo que se tiene que ver el por qué no se ejercieron, puesto que estuvieron pendientes en el sector salud de que los medicamentos se cubrieran, lo más cerca al cien por ciento.

"Estuvo en mejores condiciones en 2023y estará mejor este año, pero se debe analizar y explicar por qué no se ejercieron esos recursos, pues esta administración es muy transparente", mencionó. Agregó que para 2024 habrá vacunas, vacunación, medicinas y médicos en todo el país, pues es un compromiso del Gobierno federal, para que los mexicanos tengan las mejores condiciones de vida.

LOS 103 mil 843 millones de pesos que no se utilizaron en 2023, se ubican como la cifra más elevada de subejercicio entre los más de veinte ramos administrativos del Poder Ejecutivo.

Eltip

Castigo a la salud

Recursos programados, ejercidos y sin ejercer en 2023 en salud y vacunas.

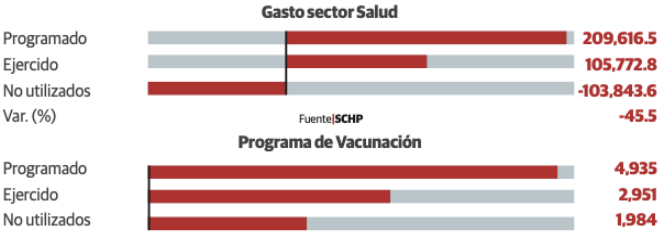

PERIÓDICO	PÁGINA	FECHA	SECCIÓN
H RADIO	0	10/02/2024	LEGISLATIVO

Diputados amplían catálogo de sustancias consideradas como armas químicas

Por unanimidad, el Pleno de la Cámara de Diputados, aprobó distintas reformas para ampliar el catálogo de sustancias prohibidas que pueden ser utilizadas como armas químicas.

https://drive.google.com/file/d/1FAnFTy2ewxyIQeqYNHTapJfA1-V7gQpx/view

Diputados actualizan Ley para el control de sustancias químicas

La Cámara de Diputados aprobó la propuesta presidencial para actualizar la Ley Federal para el control de sustancias químicas susceptibles de desvío para la fabricación de armas químicas, incluyeron nuevas sustancias en la lista que ya existía. Además, actualizaron el nombre del Centro de Investigación y Seguridad nacional por el Centro Nacional de Inteligencia como órgano desconcentrado de la SSPC.

https://photos.onedrive.com/share/BEBB992B33844BAA!2529?cid=BEBB992B33844BAA&resId=BEBB992B33844BAA!2529&authkey=!AItJ8TmJw-cFWAw&ithint=video&e=fo4iDV

PERIÓDICO	PAGINA	FECHA	SECCIÓN
Talla Política		10/02/2024	LEGISLATIVO

Pleno actualizó Ley Federal para el Control de Sustancias Químicas Susceptibles de Desvío para la Fabricación de Armas Químicas

Con 439 a favor, la Cámara de Diputados aprobó el dictamen que reforma, adiciona y deroga diversas disposiciones de la Ley Federal para el Control de Sustancias Químicas Susceptibles de Desvío para la Fabricación de Armas Químicas, para actualizarla y armonizarla, y construir sociedades más pacíficas.

https://www.tallapolitica.com.mx/pleno-actualizo-ley-federal-para-el-control-de-sustancias-quimicas-susceptibles-de-desvio-para-la-fabricacion-de-armas-quimicas/#more-276537

Diputados aprueban su calendario de sesiones

El Pleno de la Cámara de Diputados aprobó el calendario legislativo correspondiente al segundo periodo de sesiones ordinarias del Tercer Año de Ejercicio de la LXV Legislatura, en el que se establece que las sesiones deberán comenzar a las 11 de la mañana y no se prolongarán más allá de la 5 de la tarde; es decir, por semana sesionarán solo 12 horas.

https://photos.onedrive.com/share/BEBB992B33844BAA!2528?cid=BEBB992B33844BAA&resId=BEBB992B33844BAA!2528&authkey=!AOPBc8yHACOkEbQ&ithint=video&e=wsRVMV

PERIÓDICO	PAGINA	FECHA	SECCIÓN
Talla Política		10/02/2024	LEGISLATIVO

Cámara de Diputados aprobó su calendario de sesiones para el segundo periodo del tercer año de la LXV Legislatura

La Cámara de Diputados aprobó, en votación económica, su calendario legislativo correspondiente al segundo periodo de sesiones ordinarias del tercer año de ejercicio de la LXV Legislatura, el cual prevé 25 sesiones ordinarias y una de Congreso General.

https://www.tallapolitica.com.mx/camara-de-diputados-aprobo-su-calendario-de-sesiones-para-el-segundo-periodo-del-tercer-ano-de-la-lxv-legislatura/#more-276533

PERIÓDICO	PAGINA	FECHA	SECCIÓN
Talla Política		10/02/2024	LEGISLATIVO

Cámara de Diputados aprobó dictamen para que el INPI impulse reconocimiento, respeto y protección a la mujer indígena

En la sesión semipresencial de este jueves, el Pleno de la Cámara de Diputados aprobó, con 425 votos a favor, reformar el artículo 4º de la Ley del Instituto Nacional de Pueblos Indígenas, para establecer que dicho organismo promoverá el reconocimiento, respeto y protección a las mujeres indígenas y afromexicanas.El documento, enviado al Ejecutivo Federal para sus efectos constitucionales, incluye a la partería tradicional en la facultad del Sistema Nacional de Salud para promover el respeto, conocimiento y desarrollo de la medicina tradicional indígena y su práctica en condiciones dignas.

https://www.tallapolitica.com.mx/camara-de-diputados-aprobo-dictamen-para-que-el-inpi-impulse-reconocimiento-respeto-y-proteccion-a-la-mujer-indigena/#more-276553

PERIÓDICO	PAGINA	FECHA	SECCIÓN
Talla Política		10/02/2024	LEGISLATIVO

Cámara de Diputados aprobó reforma para fortalecer el mecanismo de internación al país de personas mexicanas

Con 459 votos a favor, cero abstenciones y cero en contra, la Cámara de Diputados avaló la minuta con proyecto de decreto que reforma el artículo 36 de la Ley de Migración, para establecer la ampliación del plazo a un tiempo que no podrá ser mayor de 24 horas, para que la autoridad migratoria realice la investigación respectiva y determine el ingreso o rechazo de la persona solicitante que desea ingresar al país y que se ostente como mexicana.

https://www.tallapolitica.com.mx/camara-de-diputados-aprobo-reforma-para-fortalecer-el-mecanismo-de-internacion-al-pais-de-personas-mexicanas/#more-276531

PERIÓDICO	PAGINA	FECHA	SECCIÓN
Talla Política		10/02/2024	LEGISLATIVO

Diputadas y diputados aprueban reformas para respetar, garantizar y proteger el ejercicio de la partería tradicional

La Cámara de Diputados aprobó por 455 votos la minuta con proyecto de decreto por el que se reforman y adicionan diversas disposiciones de la Ley General de Salud, en materia de partería tradicional.

https://www.tallapolitica.com.mx/diputadas-y-diputados-aprueban-reformas-para-respetar-garantizar-y-proteger-el-ejercicio-de-la-parteria-tradicional/#more-276547

PERIÓDICO	PAGINA	FECHA	SECCIÓN
Talla Política		10/02/2024	LEGISLATIVO

Diputadas conmemoran promulgación de la Ley de Acceso de las Mujeres a una Vida Libre de Violencia

En el marco del aniversario de la promulgación de la Ley de Acceso de las Mujeres a una Vida Libre de Violencia, en la sesión de este jueves diputadas de Morena, PAN, PRI, PVEM, PT, MC y PRD externaron sus posturas ante el Pleno con motivo de esta efeméride.

https://www.tallapolitica.com.mx/diputadas-conmemoran-promulgacion-de-la-ley-de-acceso-de-las-mujeres-a-una-vida-libre-de-violencia/#more-276529

PERIÓDICO	PAGINA	FECHA	SECCIÓN
Talla Política		10/02/2024	LEGISLATIVO

La Cámara de Diputados aprobó reformas para promover el emprendimiento en mujeres víctimas de violencia

El Pleno de la Cámara de Diputados aprobó, por unanimidad de 457 votos, reformas la Ley General de Acceso de las Mujeres a una Vida Libre de Violencia, a fin de que la Secretaría de Economía promueva programas de emprendimiento, capacitación, inclusión financiera, herramientas digitales y acompañamiento, para las mujeres víctimas de todo tipo de violencia de género.

https://www.tallapolitica.com.mx/la-camara-de-diputados-aprobo-reformas-para-promover-el-emprendimiento-en-mujeres-victimas-de-violencia/#more-276549

PERIÓDICO	PÁGINA	FECHA	SECCIÓN
H RADIO	0	10/02/2024	LEGISLATIVO

Cámara de Diputados autoriza a regidora de Nuevo León recolectar firmas para cierre de refinería

La Cámara de Diputados autorizó a la regidora independiente de San Pedro Garza García, Vivianne Clariond, comenzar la recolección de firmas para solicitar una consulta popular sobre el cierre de la refinería de Cadereyta. La regidora afirmó que esta es la oportunidad de mandar un mensaje fuerte a otras empresas que también contaminan.

https://drive.google.com/file/d/1fppcAdDYTmpH2dldWxB1o5zAqdDSVXND/view

PERIÓDICO	PAGINA	FECHA	SECCIÓN
Talla Política		10/02/2024	LEGISLATIVO

Avala Cámara de Diputados licencias de Olga Espinosa, Laura Haro y Héctor Mares

En votación económica, la Cámara de Diputados aprobó las licencias de las diputadas Olga Luz Espinosa Morales (PRD) y Laura Lorena Haro Ramírez (PRI), y del diputado Héctor Ireneo Mares Cossío (Morena), para separarse del cargo federal en la LXV Legislatura.

https://www.tallapolitica.com.mx/avala-camara-de-diputados-licencias-de-olga-espinosa-laura-haro-y-hector-mares/#more-276544

PERIÓDICO	PAGINA	FECHA	SECCIÓN
HojadeRuta DIGITAL		10/02/2024	LEGISLATIVO

Avala Cámara De Diputados Licencias De Olga Espinosa, Laura Haro Y Héctor Mares

En votación económica, la Cámara de Diputados aprobó las licencias de las diputadas Olga Luz Espinosa Morales (PRD) y Laura Lorena Haro Ramírez (PRI), y del diputado Héctor Ireneo Mares Cossío (Morena), para separarse del cargo federal en la LXV Legislatura. La licencia de Espinosa Morales (Chiapas-Tercera Circunscripción) es del 1 de febrero al 3 de junio; la de Haro Ramírez (Jalisco-Primera Circunscripción), por tiempo indefinido a partir del jueves 29 de febrero, y la de Mares Cossío (Distrito 6-Baja California), por tiempo indefinido a partir del día 1 de febrero.

https://hojaderutadigital.mx/avala-camara-de-diputados-licencias-de-olga-espinosa-laura-haro-y-hector-mares/

PERIÓDICO	PÁGINA	FECHA	SECCIÓN
HERALDO TELEVISIÓN	0	10/02/2024	LEGISLATIVO

Diputada Castell arremete de nuevo contra diputadas trans

Luego de que el Tribunal Electoral sancionó a la diputada Teresa Castell, por violencia política de género en contra de la diputada trans, Salma Luévano, la panista volvió a la carga y llamó Lobby de pervertidos a la diputada trans de Morena, esto tras señalar que estas personas se han apropiado de la lucha por los derechos de las mujeres cuando aseguró que no los son.

https://photos.onedrive.com/share/BEBB992B33844BAA!2537?cid=BEBB992B33844BAA&resId=BEBB992B33844BAA!2537&authkey=!AMBX8zex2MeM1LQ&ithint=video&e=zp9SUC

PERIÓDICO	PÁGINA	FECHA	SECCIÓN
MVS Noticias	0	10/02/2024	LEGISLATIVO

Ofrece disculpa la diputada federal Teresa Castell, a la morenista Salma Luévano

La integrante de la bancada del PAN en la Cámara de Diputados, Teresa Castell, se disculpó con la también diputada federal de Morena, Salma Luévano.

En redes sociales, la legisladora del albiazul tuvo que reconocer que sus dichos sobre la legisladora trans, emitidos en un programa transmitido en la plataforma de videos YouTube, fueron ofensivos y representaron violencia política de género.

En lenguaje genérico, no personalizado, la congresista “ofreció” disculpas, en lugar de pedirlas.

Ello, en cumplimiento de la sentencia del Tribunal Electoral del Poder Judicial de la Federación (TEPJF), que confirmó la resolución de la Sala Regional Especializada de ese mismo organismo, que encontró responsable a Castell de Oro Palacios, de cometer violencia política de género contra Luévano Luna.

La diputada del PAN también publicó en su cuenta en la red X, un extracto de la síntesis de la sentencia emitida desde el pasado mes de julio de 2023.

Aunque la sancionada se apegó a lo ordenado por la autoridad electoral, en un mensaje posterior dejó en claro su verdadera postura.

“Ya saben lo que pienso, mero trámite”, anotó.

https://mvsnoticias.com/nacional/2024/2/9/ofrece-disculpa-la-diputada-federal-teresa-castell-la-morenista-salma-luevano-626051.html

PERIÓDICO	PAGINA	FECHA	SECCIÓN
LA PRENSA	4	10/02/2024	LEGISLATIVO

Critica PAN fallas del STC Metro en Tláhuac

AURELIO SÁNCHEZ

Martí Batres debe ofrecer una disculpa pública a las y los vecinos de Tláhuac e Iztapalapa que son usuarios de la Línea 12 del Metro y hoy (ayer) fueron, una vez más, víctimas de la negligencia y suspensión del servicio, lo que ocasionó retrasos por más de 40 minutos, así como el retiro de un tren, coincidieron diputados de Acción Nacional.

Dijeron que es una clara muestra de que Morena no puede con el Gobierno y "no pudieron cumplir en garantizar un servicio de calidad a una semana de la reapertura total".

"Lo de siempre con Morena, las obras mal supervisadas, el Comité Técnico en manos de Riobóo, la Iglesia en manos de Lutero, que no garantizaba la probidad en la reconstrucción y puesta en marcha de la Línea 12", declaró el panista Federico Döring Casar.

Lamentó también que toda la obra pública que hace Morena en la Ciudad siempre se caracterice por falta de supervisión, de mantenimiento y se inauguren cosas que no sirven.

"Eso pasa porque tenemos autoridades más pendientes en las redes sociales de los políticos de oposición que de sus propias responsabilidades, que es dar resultados en su encargo, están más atentos al proceso electoral que en dar resultados en el Gobierno", reafirmó Döring.

La diputada Ana Villagrán recordó que es imperdonable que no funcione al 100 por ciento la Línea 12 del Metro, cuando se supone que hace unos días en la inauguración, el jefe de Gobierno garantizó calidad y un servicio rápido. "Ya vimos que las mentiras son el día a día en el gobierno de Morena en la Ciudad de México".

Héctor Saúl Téllez Hernández, diputado federal del PAN, subrayó que el retiro de un tren de la Línea 12 en pleno horario pico y del tramo elevado recién inaugurado y que causó hasta 40 minutos de retrasos en toda la Línea, es una burla para los habitantes de la zona oriente, de Tláhuac e Iztapalapa.

PERIÓDICO	PAGINA	FECHA	SECCIÓN
EXCELSIOR	5	10/02/2024	LEGISLATIVO

FGJ ESTATAL INDAGA

Asesinan a secretario de ayuntamiento en Colima

Con él, suman diez políticos ultimados en lo que va del año

POR ABRAHAM ACOSTA
Corresponsal
nacional@gimm.com.mx

VILLA DE ÁLVAREZ, Colima.— Cerca de las 8:30 de ayer fue asesinado José Alfredo Chávez González, secretario del Ayuntamiento de Villa de Álvarez, municipio perteneciente a la zona metropolitana de la capital de Colima.

De acuerdo con algunos vecinos de la colonia Real de Caná, ubicada al norte de este municipio, Chávez González había llegado hasta el jardín de la colonia sobre la calle Judea, cuando varios sujetos en una camioneta le dispararon.

Con el asesinato de Chávez suman diez políticos ultimados en lo que va del año.

Una hora después del suceso, el ayuntamiento confirmó el hecho a través de un comunicado en su redes sociales.

Foto: Abraham Acosta

El priista José Alfredo Chávez González fue acribillado en calles de la colonia Real de Caná, al norte de Villa de Álvarez.

Destacó que "las corporaciones policiacas municipales realizan las investigaciones correspondientes, en coordinación con la Fiscalía General de Justicia del Estado, para localizar a los responsables".

Por su parte, la alcaldesa de Villa de Álvarez, Tey Gutiérrez Andrade, lamentó el suceso y manifestó:

"He girado instrucciones a las corporaciones de seguridad pública para que realicen los trabajos de investigación en coordinación con los otros entes de gobierno para poder dar con los responsables de tan ruin acto. Vuela alto, querido amigo", aseveró.

El presidente nacional del PRI, Alejandro Moreno, quien se encontraba de visita en el municipio de Villa de Álvarez, condenó enérgicamente el suceso y exigió a las autoridades locales encontrar a los responsables. Por la ola de violencia, canceló su gira de trabajo.

PERIÓDICO	PAGINA	FECHA	SECCIÓN
zócalo		10/02/2024	LEGISLATIVO

Chocan en redes Alito Morenoy Álvarez Máynez

Tras su polémica con Manlio Fabio Beltrones, el candidato presidencial de Movimiento Ciudadano (MC) Jorge Álvarez Máynez protagonizó un nuevo pleito en redes sociales. Esta vez, con el dirigente nacional del PRI, Alejandro Moreno. A través de su cuenta de X, el candidato emecista intercambió una serie de comentarios contra el líder priista, tras ser calificado como “esquirol de Morena”.

https://monclova.com/nacional/chocan-en-redes-alito-moreno-y-alvarez-maynez/

PERIÓDICO	PAGINA	FECHA	SECCIÓN
CONTACTO "HACIENDO HONOR A LA VERDAD"		10/02/2024	REGIONALES

Álvarez Máynez acusa de rateros a ‘Alito’ y a Beltrones

Jorge Álvarez Máynez avivó su enfrentamiento con líderes del partido tricolor al celebrar la denuncia que la Unidad de Inteligencia Financiera (UIF) interpuso en la Fiscalía General de la República (FGR) por presuntas transferencias al extranjero por 82 millones e ingresos por otros 66 millones de pesos.

El candidato a la presidencia de México por MC acusó de rateros a Alejandro Moreno Cárdenas “Alito” y a Manlio Fabio Beltrones, al asegurar que “hacen política basura” mientras “roban millones que esconden en el extranjero”.

https://periodicocontacto.com/alvarez-maynez-acusa-de-rateros-a-alito-y-a-beltrones/

¿Rojas Díaz-Durán se une al PRI? ´Alito´ le da la bienvenida

Alejandro Rojas Díaz Durán, senador suplente de Ricardo Monreal, podría unirse al PRI, pues el dirigente nacional de ese partido, Alejandro "Alito" Moreno, le dio la bienvenida. Tras la reciente renuncia a Morena, el legislador sustituto se reunió con el priista, quien compartió en sus redes sociales una fotografía del encuentro.

´Alito´ calificó a Díaz Durán como "un referente de la izquierda democrática y progresista del país". Precisó que dialogaron "sobre los grandes problemas de México".

https://www.xevt.com/primeraplana/rojas-diaz-duran-se-une-al-pri-alito-le-da-la-bienvenida/306973

PERIÓDICO	PAGINA	FECHA	SECCIÓN
EXCELSIOR	6	10/02/2024	LEGISLATIVO

VIOLENCIA FAMILIAR

PVEM propone más medidas para proteger a las mujeres

POR XIMENA MEJÍA
lizett.mejia@gimm.com.mx

Ante los índices de feminicidios en el país, el grupo parlamentario del Partido Verde en la Cámara de Diputados, propuso aumentar las medidas de protección para las mujeres que han sufrido violencia familiar y, al mismo tiempo, intensificar la lucha y prevención de este delito.

A través de la diputada ecologista Rocío Corona Nakamura, se propone modificar el Código Penal Federal al añadir un párrafo al artículo 243 Quáter del Código Penal Federal, para dar a las autoridades la facultad de ordenar la desocupación del domicilio conyugal o de pareja por parte del agresor, prescindiendo de verificar la propiedad o posesión del inmueble, incluso en casos de arrendamiento.

Foto: Especial

Rocío Corona Nakamura, diputada del PVEM.

También contempla la posibilidad de permitir el regreso de la mujer víctima de violencia una vez garantizada su seguridad.

Los legisladores señalaron que en 2020 y 2021, 416 mujeres fueron víctimas de secuestro, 957 fueron víctimas de trata y se registraron 21 mil 188 denuncias por violación en 2021, con un aumento del 28% respecto al año anterior.

Además, el 86% del territorio nacional está en alerta de violencia feminicida y desaparición de mujeres.

PERIÓDICO	PAGINA	FECHA	SECCIÓN
EXCELSIOR	4	10/02/2024	LEGISLATIVO

JORGE ÁLVAREZ MÁYNEZ

En su gira por el país asegura que lo nuevo va con todo

El emecista estuvo en Tabasco, donde se reunió con parte de la bancada naranja en el estado

POR ALEJANDRINA FRANCO
alejandrina.franco@gimm.com.mx

Durante su visita a Villahermosa, Tabasco, el candidato presidencial por Movimiento Ciudadano (MC) Jorge Álvarez Máynez, se reunió con el diputado Gerardo Gaudiano y con Minés de la Fuente, quienes forman parte de la bancada naranja en el estado del sureste, asegurando que lo nuevo va con todo.

A través de distintas publicaciones en sus redes sociales, Álvarez Máynez aprovechó el espacio para compartir la reunión con sus colegas, con quien tuvo la oportunidad de planear diversas estrategias políticas.

De igual manera, elogió la belleza natural de Tabasco, así como la de su natal estado, Zacatecas, reiterando que como México, no hay dos.

"Pues hoy nos tocó amanecer en este paraíso que es Tabasco, en Villahermosa. Siempre que vengo recuerdo a Pellicer que decía que Tabasco no era su tierra, era su agua. Y yo lo recuerdo mucho por que digo que Zacatecas no es mi tierra, sino mi cielo, por los atardeceres, los amaneceres que tiene el cielo de mi estado, pero sin duda, es un verdadero deleite ver la naturaleza de Tabasco, ¡Como México no hay dos!," dijo el candidato emecista.

Foto: Especial

Álvarez Máynez junto a Minés de la Fuente, candidata al gobierno de Tabasco, y Gerardo Gaudiano, precandidato a senador.

El candidato a la Presidencia de la República de MC se encuentra recorriendo el país, para conocer más de todos los estados que la integran, y a su vez, que la gente pueda tener más acercamiento a Movimiento Ciudadano, permitiéndoles conocer el trabajo que realizan y las propuestas que ofrece el partido en beneficio de México.

PERIÓDICO	PAGINA	FECHA	SECCIÓN
LA PRENSA	5	10/02/2024	LEGISLATIVO

MORENA CDMX

Anuncian candidatos para la MC y Cuajimalpa

El presidente de Morena en la Ciudad de México, Sebastián Ramírez, dio a conocer a Gustavo Mendoza Figueroa y Fernando Mercado Guaida como los representantes de las alcaldías Cuajimalpa y Magdalena Contreras.

Ante la presencia de los aspirantes que se registraron para competir por las demarcaciones, informó que los abanderados de Morena, PT y PVEM en Cuajimalpa y Magdalena Contreras serán dos ex priistas.

El presidente del Comité Ejecutivo Estatal de Morena Ciudad de México resaltó que Gustavo Mendoza tiene una trayectoria en el servicio público de más de 20 años, es licenciado en Relaciones Internacionales y cuenta con estudios de posgrado en especialización en Estrategia y comunicación política y tiene estudios de Maestría en Administración Pública.

Respecto al candidato Fernando Mercado, destacó que fue delegado en Magdalena Contreras de 2015 a 2018, director general del Fondo para el Desarrollo Económico y Social de la Ciudad de México y, actualmente, es diputado del Congreso de la Ciudad de México.

Con estos dos perfiles Morena suma ll representantes para competir por las alcaldías en próximas elecciones: ÁO, Javier López Casarín; Azcapotzalco, Nancy Núñez Reséndiz; BJ, Leticia Varela Martínez; Coyoacán, Hannah de Lamadrid; Iztapalapa, Aleida Alavez; MH, Miguel Torruco Garza; Tláhuac, Berenice Hernández; Tlalpan, Gabriela Osorio, y VC, Evelyn Parra Álvarez. **Gloria López** /El Sol de México

PERIÓDICO	PAGINA	FECHA	SECCIÓN
unomásuno	13	10/02/2024	LEGISLATIVO

Andrés Manuel López Obrador

Encabeza 111 Aniversario de Marcha de la Lealtad

TANYA ACOSTA

El presidente Andrés Manuel López Obrador encabezó el 111 Aniversario de la Marcha de la Lealtad en el Castillo de Chapultepec, en la Ciudad de México.

En la ceremonia, acompañado de la doctora ***Beatriz Gutiérrez Müller,*** el mandatario pasó lista de honor a los héroes de 1847 y 1914.

También atestiguó la declamación de una poesía a cargo de cadetes del Heroico Colegio Militar y una salva de fusilería.

Acompañaron al jefe del Ejecutivo: el jefe de Gobierno de la Ciudad de México, ***Martí Batres Guadarrama;*** las secretarias de Seguridad y Protección Ciudadana, ***Rosa Icela Rodríguez Velázquez;*** de Medio Ambiente y Recursos Naturales, ***María Luisa Albores González;*** de Economía, ***Raquel Buenrostro Sánchez;*** de Educación Pública, Leticia Ramírez Amaya; de Cultura, ***Alejandra Fraustro Guerrero,*** y la consejera jurídica, ***María Estela Ríos Gónzalez.***

Además, los secretarios de la Defensa Nacional, ***Luis Cresencio Sandoval González;*** de Marina, ***José Rafael Ojeda Durán;*** de Agricultura y Desarrollo Rural, ***Víctor Villalobos Arámbula;*** de Infraestructura, Comunicaciones y Transportes, ***Jorge Nuño Lara;*** el secretario de Trabajo y Previsión Social, ***Marath Bolaños;*** de la Función Pública, ***Roberto Salcedo Aquino;*** de Desarrollo Agrario, Territorial y Urbano, ***Román Meyer Falcón;*** de Turismo, ***Miguel Torruco Marqués;*** el subsecretario de Egresos de la Secretaria de Hacienda y Crédito Público, ***Juan Pablo de Bottón Falcón;*** director general del Instituto Nacional de Antropología e Historia, ***Diego Prieto Hernández,*** y la directora ejecutiva del Bosque de Chapultepec de la Ciudad de México, ***Mónica Pacheco Skidmore.***

Apoyos a productores del campo se consolidarán como derechos en la Constitución a partir de reforma

Las reformas al artículo 27 propuestas por el Gobierno de la Cuarta Transformación y enviadas al Poder Legislativo tienen el objetivo de establecer como derecho constitucional el apoyo a productores del campo, afirmó el presidente ***López Obrador.***

"Poco a poco es que estamos recuperando el campo, rescatando al campo, sobre todo a los campesinos con una serie de programas que queremos que se mantengan, que no desaparezcan y que estén escritos como derechos de los productores en la Constitución", enfatizó.

En conferencia de prensa matutina, destacó que ***países de Europa y en Estados Unidos es un derecho de ganaderos y agricultores recibir subsidios del gobierno para la producción.***

"Hubo un tiempo en que se satanizaron los subsidios al campo, se dejó el campo en el abandono, se abrió la economía, se abrió el mercado con el Tratado de Libre Comercio de aquel entonces, se puso a competir a los productores nacionales con productores del extranjero en condiciones de desigualdad porque mientras acá cancelaban todos los apoyos al campo, en otros países, en especial en Estados Unidos se mantuvieron apoyos a los productores. (...) Ahora es que empezamos a apoyar con estas medidas", explicó.

La secretaria de Bienestar, ***Ariadna Montiel Reyes***, puntualizó que ***la iniciativa de modificación al artículo 27 propone asegurar a las y los campesinos el derecho a un jornal seguro, justo y permanente para que cultiven en sus tierras árboles frutales, maderables y especies que requieren ser procesadas. El apoyo se incrementará cada año.***

"El espíritu de esta reforma es que coman los que nos dan de comer", remarcó la funcionaria.

El secretario de Agricultura y Desarrollo Rural (Sader), ***Víctor Villalobos Arámbula,*** expuso que las adiciones al artículo 27 constitucional también buscan garantizar recursos anuales directos y fertilizantes gratuitos a productores de pequeña escala; un apoyo anual a pescadores de pequeña escala y mantener precios de garantía para la compra-venta de maíz, frijol, arroz, leche y trigo harinero y panificado.

Presidente Andrés Manuel López Obrador

PERIÓDICO	PAGINA	FECHA	SECCIÓN
unomásuno	1,4	10/02/2024	LEGISLATIVO

v

PERIÓDICO	PAGINA	FECHA	SECCIÓN
unomásuno	1,4	10/02/2024	LEGISLATIVO

En *riesgo*, elecciones por delincuencia: *TEPJF*

TANYA ACOSTA-RAÚL RUIZ-ROBERTO MELÉNDEZ

Una elección se puede anular por eventos relacionados con el crimen organizado en los comicios del próximo 2 de junio. Así lo advirtió en conferencia de prensa el magistrado del ***Tribunal Electoral del Poder Judicial de la Federación (TEPJF), Felipe de la Mata Pizaña.***

Cabe señalar que el magistrado ha alertado en distintas ocasiones sobre el problema que representa el crimen organizado en la elección, explicó que ***ley establece supuestos en los cuales se puede anular una elección, entre los que se incluye la violación a los principios generales de la elección o por violencia generalizada.***

"Ante la pregunta de si se puede anular una elección por eventos relacionados con el crimen organizado, la respuesta es: sin duda", dijo. El magistrado indicó que la anulación es el último escenario que se contempla, pues dijo que antes tienen que tomarse las decisiones necesarias para que la anulación no se dé, pues si se llega a ese escenario se habría ***"fracasado como organización electoral".***

En cuanto a la reforma electoral del presidente ***Andrés Manuel López Obrador,*** el magistrado ***Felipe de la Mata Pizaña indicó que los legisladores tienen que ser muy cuidadosos,*** pues advirtió que habría una afectación al ***Tribunal Electoral del Poder Judicial de la Federación (TEPJF)*** y a varios órganos, como los tribunales locales que la iniciativa presidencial pretende desaparecer.

De la Mata Pizaña agregó que *las mejores reformas electorales se han dado al final de un sexenio presidencial y por consenso de todas las fuerzas políticas, contrario al caso actual en el que la reforma se presenta a siete meses de concluir el mandato de **López Obrador y con un rechazo expreso por los partidos de oposición.***

En tanto, la magistrada ***Mónica Soto Fregoso,*** dijo esperar una responsabilidad mayor del Congreso de la Unión y que se generen foros y parlamentos abiertos como se han hecho con otras reformas. *"Ojalá ahora también se nos dé esa oportunidad de ser escuchados en el Congreso, y ahí manifestaremos nuestra opinión seguramente"*, dijo.

En tanto, el magistrado ***Felipe Fuentes Barrera*** se pronunció en contra de la desaparición de los tribunales electorales locales que propone el presidente. *"Yo me pronuncié por la necesidad de que prevalezca la justicia electoral en cualquier nivel local porque el federalismo es uno de los principios que nos debe guiar y es la justicia más cercana a la gente"*, expresó.

El magistrado Fuentes Barrera urgió a los diputados a reformar la Ley de Medios de Impugnación para que los denunciantes no tengan toda la responsabilidad de probar una violación a la ley electoral.

"En lo que considero que debemos actuar de inmediato, es pidiéndole al Congreso que pueda modificar nuestra legislación en materia de medios de impugnación, es una ley rezagada, es una ley que no prevé la instrumentalización de los adelantos tecnológicos, por ejemplo, y que también obliga a que quien presente un recurso o un medio de impugnación a probar los hechos", dijo.

Felipe de la Mata Pizaña

PERIÓDICO	PAGINA	FECHA	SECCIÓN
unomásuno	10	10/02/2024	LEGISLATIVO

Defenderemos LUCHA *contra opacidad y corrupción*: Inai

Adrián Alcalá Méndez

Norma Julieta del Río Venegas

Andrés Manuel López Obrador

TANYA ACOSTA

Ante las propuestas de reformas enviadas por el presidente ***Andrés Manuel López Obrador al Pleno de la Cámara de Diputados*** para que sean analizadas y en lo posible aceptadas, la respuesta del ***Instituto Nacional de Transparencia, Acceso a la Información y Protección de Datos Personales*** (Inai) no tardó en llegar en la voz de ***Adrián Alcalá Méndez***, comisionado presidente de la institución, quien señaló que en la actualidad hay amenazas a la autonomía del organismo y otros autónomos, en referencia ante la propuesta de reforma constitucional presentada por el ***Ejecutivo federal,*** que busca eliminarlos.

Ante esta situación, hizo un llamado a defender y fortalecer las instituciones autónomas como pilares fundamentales en el sistema democrático del país.

En el marco del evento "***A 10 años de la reforma en materia de transparencia***", destacó el papel fundamental del ***Inai*** en la lucha contra la ***opacidad y la corrupción***, garantizando el acceso a la información pública y promoviendo la transparencia en todas las esferas del ***Gobierno.***

De igual manera, también aseguró que, aunque la protección de los derechos humanos no debería ser cuantificable, el presupuesto de todos los organismos autónomos no alcanzaría a cubrir el gasto del ***Tren Maya o el gasto por la cancelación del Aeropuerto de Texcoco.***

Además, recordó cómo hace una década, gracias al esfuerzo conjunto de legisladores, sociedad civil, academia y expertos en la materia, se logró una reforma constitucional que sentó las bases para una mayor apertura y responsabilidad en el manejo de la información pública y la protección de datos personales. Esta reforma, según sus palabras, ha sido fundamental para fortalecer las instituciones que sustentan la democracia en el país.

Por su parte ***Norma Julieta del Río Venegas***, comisionada del **Inai**, destacó la importancia de esta reforma que transformó el paisaje de la información pública en México.

Recordó cómo antes de esta reforma, la opacidad era la norma y el poder ejecutivo manejaba de manera discrecional la información pública.

Por otro lado, hizo hincapié en el aumento significativo de solicitudes de acceso a la información en los últimos años, lo que refleja el creciente interés de la ciudadanía por ejercer su derecho a saber.

"***Lo más interesante es que, desde el año 2018 a la fecha, hemos tenido topes históricos (de solicitudes de información). El año pasado tuvimos 373 mil 412 solicitudes; nunca antes, en estos 10 años, se ha contado con tal número de solicitudes, eso es un indicador de que el acceso a la información lo conoce la ciudadanía***", destacó la comisionada del ***Río Venegas.***

PERIÓDICO	PAGINA	FECHA	SECCIÓN
unomásuno	12	10/02/2024	LEGISLATIVO

Multas impuestas apoyan economía del país: Cofece

GILBERTO GARCÍA/ALEJANDRO ROMERO

En respuesta a las 20 propuestas de reforma constitucional presentada por el ***presidente Andrés Manuel López Obrador****, donde en una de ellas busca eliminar a los órganos autónomos, la Comisión Federal de Competencia Económica (Cofece) afirmó que esas instituciones han abonado al bienestar del país.*

En ese sentido el organismo regulador expuso que una política de competencia fuerte es clave para el bienestar de las familias, al impulsar una economía justa e incluyente, disuadiendo la manipulación de precios u otras prácticas anticompetitivas por parte de directivos o empresas.

"Gracias a su autonomía constitucional, la Cofece ha cumplido con su mandato de manera independiente y ha aumentado su capacidad de incidencia en mercados esenciales para el bienestar de la población y el desarrollo económico", aseguró en un comunicado.

También resaltó que en los diez años de labor de la ***Cofece,*** ha investigado conductas corporativas en los mercados que más impactan en los hogares, sancionado con multas históricas a grandes empresas y directivos que con sobreprecios afectaron directamente a consumidores.

"Es importante que en la discusión parlamentaria se incluyan indicadores que, como órgano autónomo, la Cofece impuso 4 mil 859 millones de pesos en multas tan solo en 2022; casi 23 veces más que el monto de las multas impuestas en 2011 cuando carecía de dicha autonomía (213 millones de pesos)"*, argumentó.*

También detalló que algunas de las multas que destacan son en el mercado de ***Gas LP****, donde se sancionó a ocho grupos gaseros y seis empresas dedicadas a la distribución y comercialización, con un monto que, en conjunto, ascendió a 2 mil 414 millones de pesos.*

En el mercado de autotransporte terrestre de pasajeros se impusieron multas por un valor de mil 218 millones de pesos a 18 empresas y 31 personas físicas por manipular precios y segmentar rutas de servicio en Tamaulipas y regiones centro, centro-sur y sur-sureste del país, indicó.

Añadió que sancionó a diversas empresas por coludirse y cobrar sobreprecios en procedimientos de licitación para proveer al ***Sistema Nacional de Salud*** del servicio de estudios de laboratorio y banco de sangre. Las multas impuestas ascendieron a ***626 millones de pesos.***

"Desde 2018, los beneficios a la población de las actuaciones de la ***Cofece*** *son equivalentes, en promedio, a* ***7.5 millones de pesos diarios,*** *esto es, de casi* ***14 mil millones de pesos.***

"Estos y otros resultados demuestran que la existencia de una autoridad de competencia autónoma permite expandir la incidencia de la política de competencia en beneficio de la sociedad, generando las condiciones para que ejerza mayores facultades y elimine las prácticas monopólicas en nuestro país, conforme a su mandato constitucional", destacó.

Indicó que ahora corresponde al Congreso de la Unión abrir el diálogo a la pluralidad de voces sobre las reformas del Ejecutivo.

"En la Cofece acogemos el debate planteado, seremos respetuosos del proceso legislativo y buscaremos participar con la encomienda de abonar a este diálogo público y para fortalecer una política de competencia que anteponga ante todo mejorar la calidad de vida de la población", finalizó.

PERIÓDICO	PÁGINA	FECHA	SECCIÓN
EL HERALDO DE MÉXICO	0	10/02/2024	LEGISLATIVO

"Que coman los que nos dan de comer": Ariadna Montiel detalla reforma Sembrando Vida

La secretaria de Bienestar, Ariadna Montiel, expuso los cambios que se implementarán en el programa social Sembrando Vida, enfocado en apoyar a los agricultores e impulsar la forestación a través de técnicas modernas y saberes ancestrales.

La reforma de Andrés Manuel López Obrador enviada al Congreso el 5 de febrero consiste en garantizar el programa en la Constitución Mexicana, de modo que se propone darle la oportunidad a los campesinos de seguir trabajando para sus tierras a través de un derecho jornal, seguro y justo.

El programa está presente en 24 entidades, en las cuales los campesinos han cultivado más de mil 488 millones de plantas a lo largo de un millón 106 mil hectáreas. El día de hoy se entregarán los apoyos económicos de 6 mil 250 pesos mensuales a los agricultores por su trabajo durante el mes de enero. Para 2024, la Secretaría contempla un presupuesto de 38 mil 928 millones de pesos.

Ariadna Montiel Reyes, secretaria de Bienestar, aseguró que con “Sembrando vida” se revierte el daño a la naturaleza y también al tejido social que se vivió en el modelo neoliberal.

Señaló que la propuesta de reforma constitucional del presidente al artículo 27 busca garantizar el programa en la Constitución con un jornal seguro y permanente que se incrementará cada año "para que puedan cultivar las tierras y sembrar árboles frutales y maderables y también otras especies como el café y el cacao, que requieren su transformación"

"El espíritu de esta reforma es que coman los que nos dan de comer”, manifestó.

https://heraldodemexico.com.mx/nacional/2024/2/9/que-coman-los-que-nos-dan-de-comer-ariadna-montiel-detalla-reforma-sembrando-vida-576569.html

PERIÓDICO	PÁGINA	FECHA	SECCIÓN
La-Lista		10/02/2024	LEGISLATIVO

¿Cuánto cobrarías con el salario mínimo que propone la reforma de AMLO?

Personal de salud, educación y seguridad podrían ganar más de lo que cobran actualmente. Conoce a detalle la reforma de AMLO.

Una de las reformas presentadas por el presidente Andrés Manuel López Obrador, que podrían tener el apoyo de la oposición, es la que establece que un **salario mínimo** más elevado para personal de **salud, educación y seguridad**.

"Vamos a agregar en la constitución un **salario mínimo** para maestros, policías, **soldados**, marinos, enfermeras, ¿para qué? Nada de que se les va a pagar lo que sobre, no, es un derecho constitucional", indicó AMLO en su presentación de reformas el 5 de febrero.

"Es necesario fortalecer la protección de las y los maestros de nivel básico de tiempo completo, policías, guardias nacionales, integrantes de la Fuerza Armada permanente, así como médicos y enfermeros, todos ellos servidores públicos de nuestro país que desempeñan una labor trascendental para el desarrollo de los ejes rectores de la transformación: educación, salud, trabajo y seguridad".

La iniciativa busca establecer en la Constitución Política Mexicana que el salario por mes de las personas trabajadoras al servicio del Estado antes mencionadas **no debe ser menor al salario promedio de los trabajadores registrados ante el IMSS**, que en 2023 fue de **16 mil 152 pesos mensuales**.

[¿Cuánto cobrarías con el salario mínimo que propone AMLO? (la-lista.com)]

PERIÓDICO	PÁGINA	FECHA	SECCIÓN
La-Lista		10/02/2024	LEGISLATIVO

‘Estamos rescatando al campo’: AMLO sobre la reforma ‘Sembrando Vida’

AMLO dijo que la reforma "Sembrando Vida" tiene que ver con elevar a rango constitucional el derecho de los campesinos a recibir apoyos del gobierno.

El presidente Andrés Manuel López Obrador anunció que la reforma a la Constitución política “Sembrando Vida”, relacionada con el apoyo al campo, tiene que ver con los precios de garantía, la entrega de fertilizantes y elevar a rango constitucional el derecho de los campesinos y productores a recibir apoyo del gobierno.

“Poco a poco estamos recuperando, rescatando al campo y sobre todo a los campesinos con una serie de programas que queremos que se mantengan, no desaparezcan y que estén escritos como derechos de los productores en la Constitución… Hay otros, pero los vamos a ir dando a conocer poco a poco, nos va a llevar toda la próxima semana hablar de las reformas para que se conozca bien lo que estamos proponiendo”, detalló el jefe del Ejecutivo durante su conferencia de prensa de hoy viernes 9 de febrero.

'Estamos rescatando al campo': AMLO sobre la reforma 'Sembrando Vida' (la-lista.com)

Reforma de AMLO va por fusionar la Comar, Conadis, SIPINNA y otras instituciones

Por segunda ocasión, AMLO presentó una iniciativa de reforma para fusionar y eliminar hasta 17 instituciones descentralizadas.

En su primer intento no lo logró y ahora espera que la segunda sea la vencida. El presidente Andrés Manuel López Obrador (AMLO) envió al Congreso de la Unión una propuesta de reforma para eliminar y fusionar 17 instituciones que ha criticado de manera constante desde el arranque de su sexenio.

Se trata de dependencias descentralizadas que atienden a personas refugiadas y con discapacidad, adultos mayores, infancias, jóvenes, indígenas y contribuyentes. Otras instituciones trabajan en asuntos relacionados con el medio ambiente, el campo, la pesca y la lucha contra la corrupción.

Esta es la segunda ocasión que AMLO envía una propuesta de reforma de este tipo al Congreso. La primera vez lo hizo el 18 de abril de 2023, pero en aquella ocasión los partidos políticos de oposición impidieron la fusión y desaparición de las instituciones.

De hecho, ante este nuevo intento los partidos Acción Nacional (PAN), Revolucionario Institucional (PRI) y Movimiento Ciudadano (MC) adelantaron su postura de rechazar la mayor parte de las 20 reformas que el presidente envió al Congreso, entre las que se encuentra la de eliminar y fusionar instituciones descentralizadas.

Las instituciones que AMLO busca fusionar con sus reformas (la-lista.com)

Asunto de Estado reforma sobre austeridad en México aclara Amlo

Ciudad de México, 9 feb (Prensa Latina) La reforma presentada al congreso considera a la austeridad como asunto de Estado, no para uno de los poderes, sino en general, explicó hoy el presidente Andrés Manuel López Obrador.

A una pregunta sobre el tema en su conferencia de prensa matutina en el Palacio Nacional, el mandatario dijo que si esto de la austeridad se logra, aplica en todos los 31 estados y la Ciudad de México, nadie podrá ganar más que el presidente de la República, y tienen que ajustar las leyes y mandatos a la Constitución.

Dijo que si el paquete de 20 reformas se aprobará o no dependerá de los ciudadanos porque es en las dos cámaras del congreso donde se requiere mayoría calificada para hacerlo, es decir, si ganamos dos tercios de diputados y senadores se podrán hacer porque con mayoría simple de la mitad más uno no se puede, explicó.

Asunto de Estado reforma sobre austeridad en México aclara Amlo - Prensa Latina (prensa-latina.cu)

PERIÓDICO	PAGINA	FECHA	SECCIÓN
La Jornada	9	10/02/2024	LEGISLATIVO

Partidos opositores urgen a nombrar a magistrados del Tribunal Electoral

ANDREA BECERRIL

La oposición en el Senado insistirá para que de inmediato se retome en esa Cámara la negociación en torno a los nombramientos de más de 50 magistrados electorales, entre ellos dos de la sala superior y cinco de salas regionales del Tribunal Electoral del Poder Judicial de la Federación (TEPJF).

El tema forma parte de la agenda prioritaria de PAN, PRI, MC y PRD y van a presionar para que se reanude el diálogo con Morena, pese a que el grupo mayoritario dejó claro que se centrarán en las 20 reformas que el presidente Andrés Manuel López Obrador remitió al Congreso.

Las reformas están en la Cámara de Diputados y el Senado tiene su propia agenda, con un gran rezago, sobre todo en los nombramientos de magistrados, que no pueden esperar más, dijo el coordinador panista Julen Rementería.

"Se tiene que dialogar", agregó el coordinador del PRD, Miguel Ángel Mancera, quien recordó que la Comisión de Justicia que preside Olga Sánchez Cordero presentó desde el año pasado los dictámenes de elegibilidad de los seis candidatos propuestos por la Suprema Corte para ocupar las dos vacantes en la sala superior del TEPJF y en 2022 las de los 15 aspirantes a cinco salas regionales de ese tribunal.

En el caso de los dos magistrados de la sala superior, en Morena no hubo consenso en torno a las ternas, la primera integrada por Marcela Elena Fernández, Claudia Valle y Gabriela Villafuerte, y la segunda por Rubén Jesús Lara, Armando Ismael Maitret y Francisco Javier Sandoval.

La mayoría de los morenistas consideró que estaban ligados al grupo del entonces presidente del TEPJF, Reyes Rodríguez, y se planteó incluso la posibilidad de regresar ambas ternas a la Suprema Corte, a fin de que enviara

PERIÓDICO	PAGINA	FECHA	SECCIÓN
La Jornada	15	10/02/2024	LEGISLATIVO

Iniciativa para trenes de pasajeros no afecta el servicio de carga: AMF

ALEJANDRO ALEGRÍA

La reforma para elevar a rango constitucional el servicio ferroviario de pasajeros no afecta al de carga, pero se requerirán mayores inversiones para hacer las adecuaciones, señaló Óscar del Cueto, presidente de la Asociación Mexicana de Ferrocarriles (AMF).

Al participar en un seminario, el dirigente del organismo indicó que en la propuesta enviada al Congreso de la Unión por el presidente Andrés Manuel López Obrador no hay nada "que tenga que afectar a las concesiones de carga".

"La iniciativa no tiene ningún impacto, ya estaba en la ley, ya estaba como decreto. Entonces, no vemos necesidad ni de oponernos, ni de hacer un foro. Que lo analicen dentro de la Comisión de Comunicaciones y Transportes (de la Cámara de Diputados)", indicó en entrevista.

Entre las iniciativas del titular del Ejecutivo federal se encuentra una para modificar el artículo 28, la cual busca que el decreto publicado el 20 de noviembre de 2023 en el que se considera área prioritaria para el desarrollo nacional el transporte ferroviario de pasajeros se plasme en la Carta Magna.

"Estaremos viendo la nueva redacción del artículo 28 constitucional, nada nuevo, ya se tenía", indicó Del Cueto, quien también es presidente de CPKC, tras reiterar que la Ley Reglamentaria del Servicio Ferroviario contempla que en las concesiones era prioridad el tema de pasajeros.

Comentó que las concesiones de carga no tienen permiso para transporte de pasajeros, salvo en tramos como el de Chihuahua al Pacífico –que es la zona que opera Ferromex– y el de Jalisco.

Destacó que la operación de las concesiones de servicio de pasajeros será sobre la misma vía, lo cual no afecta a las velocidades de los trenes de carga.

No obstante, apuntó que se requerirán mayores inversiones para hacer las adecuaciones. "Manejar carga no es lo mismo que pasajeros, tenemos que pensar en personal capacitado para trenes de pasajeros, infraestructura, velocidades, sistemas de control y de seguridad".

Puntualizó que aún no se sabe si la inversión en infraestructura que se requiere para ofrecer el servicio de pasajeros correrá a cargo de las empresas ferroviarias o del gobierno federal, pues es algo que se tendrá que definir.

PERIÓDICO	PÁGINA	FECHA	SECCIÓN
MILENIO	1, 6	10/02/2024	LEGISLATIVO

"Sí desgasta a autoridades electorales esta reforma"

META 2024

JANNET LÓPEZ PONCE, CDMX

El magistrado Reyes Rodríguez considera que la iniciativa de AMLO sí desgasta al INE y al Tribunal Electoral. PAG. 6

"Sí desgasta a las autoridades electorales reforma de AMLO"

Entrevista

Reyes Rodríguez Mondragón

Magistrado del Tribunal Electoral

JANNET LÓPEZ PONCE
CIUDAD DE MÉXICO

Reyes Rodríguez Mondragón, magistrado del Tribunal Electoral del Poder Judicial de la Federación (TEPJF), advirtió que desatar una discusión sobre la propuesta de reforma electoral del presidente Andrés Manuel López Obrador no pone en riesgo a las autoridades electorales, pero sí busca distraer y desgastar la confianza ciudadana hacia quienes validarán la elección.

"No es riesgo presentar una iniciativa, pero puede tener consecuencias no deseables porque en este momento debemos concentrarnos en las elecciones. Y sí tenemos una consecuencia respecto de la confianza a las autoridades electorales, después de varios años discutiendo un plan A, B, C...

"Esta discusión se ha alargado desde 2021 y sí hay un desgaste de las instituciones electorales al estar constantemente siendo objeto de un cuestionamiento por distintos actores, ya sea a través de iniciativas o de un ejercicio de confrontación con quienes ejercemos la función electoral.

"No quiero decir que estemos libres de rendir cuentas o de la crítica, sino que ya prácticamente tres años de discusión en torno al diseño de las autoridades electorales y al sistema de organizar elecciones sí se siente en los indicadores de la salud de las autoridades electorales, porque construir confianza institucional cuesta trabajo y es responsabilidad de todos los actores políticos y públicos y de la ciudadanía", manifestó en entrevista con MILENIO.

El integrante de la Sala Superior del Tribunal destacó que otra estrategia que coloca a las instituciones en una cuestión de vulnerabilidad es la de mantener los plenos incompletos. "Este cambio en estas mayorías también genera cierta vulnerabilidad institucional, porque se abarata el costo para los actores externos, de convencer o de generar acercamientos con menos magistraturas, que por un colegiado constitucionalmente contemplado como de siete.

"Sí es un signo de debilitamiento institucional el hecho de que las autoridades electorales no estén debidamente integradas. Esas son fallas del sistema electoral actual, están vacantes sillas en seis Salas Regionales, dos en Sala Superior, 36 magistraturas de 107 en los tribunales estatales".

El magistrado recordó que mantener a la Sala Superior con cinco de las siete magistraturas implicará que para la validez de la elección de la Presidencia de la República que la Constitución exige que se debe realizar con seis magistraturas, se convocará a la decana de las salas regionales que votará en un proceso que no conoció desde el inicio.

"Esto implicará que si el Senado no nombra para cuando lleguen los juicios de inconformidad, se resuelva y se califique la elección inicial, el pleno tendrá que llamar a la magistratura decana, pero en condiciones muy distintas a nosotros, porque no observó todo el proceso, no participó en juzgar los distintos juicios y controversias relacionados con la elección presidencial".

Señaló que la reforma del Ejecutivo tiene varios puntos que deberán debatirse, como acabar con los plurinominales que busca darle pluralidad al Congreso de la Unión y corregir "las distorsiones" del método de elegir candidaturas por mayoría, intentar llevar a jueces y magistraturas a las urnas, cuando el Poder Judicial no tiene la función de representar ideologías de votantes.

"La función judicial no es de representar intereses o ideologías de votantes, la función judicial es la de un tercero que ante un conflicto entre dos partes va a aplicar reglas existentes de manera objetiva frente al conflicto", expuso.

Dijo que basta observar a Bolivia, el único país que tiene un diseño para elegir jueces federales a través del voto popular "y ese sistema no tiene buenos resultados o los que se planteaban como con una impartición de justicia de mayor calidad y atención a las problemáticas sociales".

Reiteró que en este momento las autoridades electorales y los actores políticos deben estar enfocados en los comicios y no generar distracciones con iniciativas como ésta.

PERIÓDICO	PÁGINA	FECHA	SECCIÓN
MILENIO	1, 6	10/02/2024	LEGISLATIVO

Alerta de debilitamiento institucional con salas incompletas. ARIANAPÉREZ

PERIÓDICO	PÁGINA	FECHA	SECCIÓN
La Razón	8	10/02/2024	LEGISLATIVO

Cabeza de Vaca va contra Santiago Nieto

Por Sergio Ramírez
sergio.ramirez@razon.com.mx

EL EXGOBERNADOR de Tamaulipas, Francisco Javier García Cabeza de Vaca, anunció que sus abogados interpondrán demandas penales y civiles en contra del extitular de la Unidad de Inteligencia Financiera (UIF), Santiago Nieto, por "fabricar" delitos con un documento apócrifo.

La defensa del panista, a través del Bufete Ruiz Durán, destacó que, en la conferencia de ayer, el Presidente Andrés Manuel López Obrador reveló que en épocas de Nieto Castillo en la UIF se falsificó un documento por el que supuestamente el Gobierno de Estados Unidos había solicitado información de su cliente.

Los abogados Javier Coello Trejo y Diego Ruiz Durán, expusieron que, a partir de ese falso requerimiento, la Fiscalía General de la República inició la investigación en contra de García Cabeza de Vaca.

"Tal y como ha probado la defensa en distintas instancias, Santiago Nieto Castillo engañó dolosamente al Presidente de la República, al fiscal general, a la Cámara de Diputados y al Poder Judicial de la Federación", afirmaron.

"Fabricó delitos y manipuló la información con propósitos de extorsión política y económica, así como para interferir en el proceso electoral de Tamaulipas en el año de 2022", denunciaron los litigantes.

En un comunicado, dijeron que con base en las revelaciones presidenciales y que son de conocimiento público, "nuestro cliente nos ha instruido a interponer ante la Fiscalía General de la República y ante las autoridades estadounidenses, denuncias civiles y penales en contra de Nieto Castillo, por utilizar un documento apócrifo y emitir declaraciones falsas en perjuicio de nuestro representado".

López Obrador reveló que tuvo conocimiento de que se usó un documento falso para investigar a García Cabeza de Vaca. "Luego supe de que el documento era apócrifo, ¿cómo?, pero no volví a saber más. Me llamó mucho la atención porque si era apócrifo, pues esa es la prueba para la defensa. 'Me están persiguiendo injustamente' al grado de que presentan este documento apócrifo", dijo el Presidente.

PERIÓDICO	PÁGINA	FECHA	SECCIÓN
Aristegui Noticias	0	10/02/2024	LEGISLATIVO

Mesa de debate

Lisa Sánchez (Dir. México Unido Contra la Delincuencia) y Jacobo Dayán (Dir. CCU Tlatelolco)

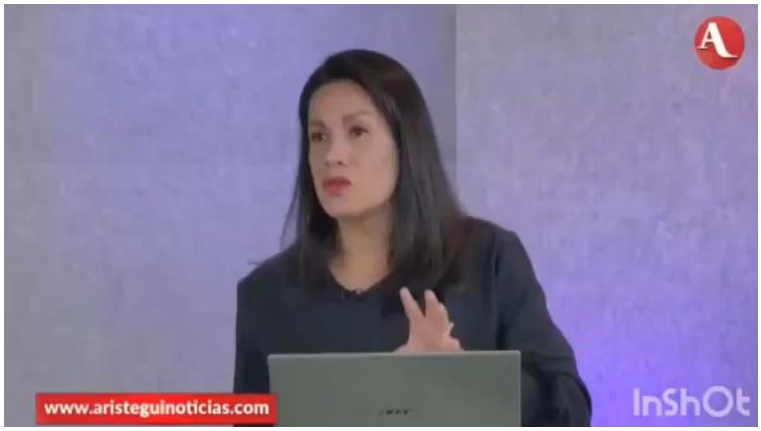

En la mesa de debate hablaron sobre las reformas que envió el Presidente de México al Congreso de la Unión:

“La reforma constitucional que busca regresar a la Guardia Nacional a la Sedena después de que hubo un fallo de la Suprema Corte en abril del año pasado que decía que no podían hacer eso porque la Guardia Nacional, en teoría, es una institución policial de diseño civil.

“Propone modificar el artículo 129 constitucional que durante más de 150 años ha estado con el texto vigente en nuestra Constitución, precisamente para limitar el poder de los militares y que los militares no se puedan meter a la administración del Gobierno, ni de los asuntos públicos ni de la política”, comentó Lisa Sánchez.

“Estamos ante una propuesta o visión de Estado que, aunque el argumento que se usa o que algunos quieren defender estas iniciativas es que en estas iniciativas van unas cosas buenas y unas malas, pero las malas no se van a votar, entonces no importa. No, sí importa porque es una visión de Estado y la visión de Estado incluye un co-gobierno con los militares en el mejor de los casos.

“La otra, son dos temas que me parece que valdría la pena entrar. Uno, es la reforma política, que dividiría en dos casos. Una es cómo se conformaría el Congreso, la eliminación de los plurinominales; es decir, aportar por la sobrerrepresentación”, manifestó Jacobo Dayán.

https://photos.onedrive.com/share/BEBB992B33844BAA!2547?cid=BEBB992B33844BAA&resId=BEBB992B33844BAA!2547&authkey=!AKiyvLViwc2u70c&ithint=video&e=2dXVWS

morena

GRUPO PARLAMENTARIO
DE LA LXV LEGISLATURA

COORDINACIÓN DE COMUNICACIÓN SOCIAL

"2024, AÑO DE FELIPE CARRILLO PUERTO"

PERIÓDICO	PÁGINA	FECHA	SECCIÓN
MVS Radio	0	10/02/2024	LEGISLATIVO

Propuestas del Presidente deberán quedar procesadas antes de abril: Robledo Ruiz

El presidente de la Comisión de Puntos Constitucionales de la Cámara de Diputados, Juan Ramiro Robledo Ruiz, dijo que antes de abril deben quedar procesadas, incluso votadas, las propuestas del presidente Andrés Manuel López Obrador. Señaló que no hay plazos y que el propósito es llegar a abril con el mayor número de dictámenes posibles, lo que dependerá de que haya consensos.

https://drive.google.com/file/d/1ROvJzdsKhEWlcapVaUKIEV-aFlL3zwI6/view

PERIÓDICO	PÁGINA	FECHA	SECCIÓN
EXCELSIOR	0	10/02/2024	LEGISLATIVO

Aplauden sectores propuesta de reforma al IEPS impulsada por Rosalinda Domínguez

Representantes de diversos sectores relacionados con la industria de las bebidas azucaradas, legisladores, académicos y representantes del sector salud y laboral aplaudieron la iniciativa de reforma de ley que impulsa la diputada federal de Morena, Rosalinda Domínguez.

En lo que fue el primer Parlamento Abierto para tratar y socializar el tema, los asistentes agradecieron la invitación de la legisladora para impulsar esta iniciativa que busca, principalmente, que haya equidad tributaria y, sobre todo, que lo que se recauda por este impuesto sea destinado a prevenir enfermedades relacionadas con la obesidad.

Acompañada de sus compañeras legisladoras Martha Alicia Arreola y Alejandra Pani, la diputada Rosalinda Domínguez expresó su interés por que esta propuesta llegue a todos los sectores y sobre todo a sus compañeros legisladores para que se apruebe en esta legislatura.

Y es que señaló que es necesario evaluar el impacto que ha tenido el Impuesto Especial a Productos y Servicios (IEPS) a bebidas saborizadas, a partir de su entrada en vigor el 1 de enero de 2014.

Los resultados, dijo la diputada, indican que si bien este impuesto ha mostrado un buen desempeño recaudatorio, éste no ha sido acompañado de un mejor gasto público para combatir los problemas por los que se creó.

En este foro participaron expertos como César Armando Salazar, doctor en Economía por la UNAM.

También participó el Doctor Sergio Alejandro Quiroga Chapa, quien habló sobre los efectos negativos de la aplicación del IEPS a las medianas y pequeñas empresas productoras de bebidas azucaradas.

Igualmente participó José Pedro Galindo Carrasco, secretario de Acción Política del Comité Ejecutivo de la CTM.

PERIÓDICO	PÁGINA	FECHA	SECCIÓN
La-Lista		10/02/2024	LEGISLATIVO

Afín a Rubalcava será el candidato de Morena a la alcaldía de Cuajimalpa

Con Gustavo Mendoza como candidato en Cuajimalpa, Morena ya tiene definido a quién postulará en 10 alcaldías de la CDMX.

El director general de Desarrollo Social y Humano de Cuajimalpa, **Gustavo Mendoza**, será el candidato de Morena para ganar esa alcaldía la próxima elección.

Adrián Rubalcava, actual alcalde, renunció al PRI hace unas semanas y se sumó al proyecto de Claudia Sheinbaum, por lo que se observa que prácticamente palomeó a quien será el candidato morenista en la demarcación que actualmente gobierna.

Las candidaturas que ya ha definido Morena hasta ahora son las siguientes:

-Miguel Torruco en Miguel Hidalgo

-Evelyn Parra en la Gustavo A. Madero

-Berenice Hernández en Tláhuac

-Javier López en Álvaro Obregón

-Hannah de la Madrid en Coyoacán

-Gabriela Osorio en Tlalpan

-Nancy Núñez en Azcapotzalco

-Leticia Varela en Benito Juárez

-Aleida Alavez en Iztapalapa

–**Gustavo Mendoza** en Cuajimalpa

Afín a Rubalcava, el candidato de Morena en Cuajimalpa (la-lista.com)

GRUPO PARLAMENTARIO
DE LA LXV LEGISLATURA

COORDINACIÓN DE COMUNICACIÓN SOCIAL

"2024, AÑO DE FELIPE CARRILLO PUERTO"

PERIÓDICO	PÁGINA	FECHA	SECCIÓN
HERALDO TELEVISIÓN	0	10/02/2024	LEGISLATIVO

Jorge Triana Tena (Diputado – PAN)

Entrevista con Mario Maldonado

“Efectivamente, no hay tiempo para las reformas, no hay forma de que se haga de manera pulcra, pegada al reglamento y que se puedan canalizar todas las iniciativas a comisiones, a menos que haya un albazo Fast Track como el que vimos, el famoso viernes negro en el Senado, no hay forma de que suceda, vamos a tener que hacer una priorización de las iniciativas, porque no es lo único que tenemos que trabajar en la Cámara de Diputados. Tenemos de aquí al 30 de abril para sacar nuestro trabajo, es el último periodo de sesiones, hay más de 350 iniciativas en el cajón del rezago y tenemos que sacar nuestro trabajo adelante, no solamente es la agenda del Presidente”.

https://photos.onedrive.com/share/BEBB992B33844BAA!2533?cid=BEBB992B33844BAA&resId=BEBB992B33844BAA!2533&authkey=!ACunHvhcVGi8CdA&ithint=video&e=eRCbBd

PERIÓDICO	PÁGINA	FECHA	SECCIÓN
EL HERALDO DE MÉXICO	0	10/02/2024	LEGISLATIVO

Jorge Triana sobre iniciativas de AMLO: "No es lo único que tenemos que trabajar, hay 350 iniciativas"

Jorge Triana, diputado federal del Partido Acción Nacional (PAN), habló sobre el debate en las comisiones de la Cámara de Diputados de las iniciativas enviadas por el presidente Andrés Manuel López Obrador, adelantó que no dará tiempo de discutir todos y de que el proceso se haga de manera pulcra, apegada al reglamento.

"No es lo único que tenemos que trabajar en la Cámara de Diputados tenemos de aquí al 30 de abril para sacar nuestro trabajo... hay 350 iniciativas", enfatizó Jorge Triana.

Aclaró que "no solamente es la agenda del presidente, también del poder legislativo", relató que la única forma en que podría suceder sería mediante un fast track, señaló que se deberá hacer una priorización de las iniciativas porque no es lo único que se debe trabajar en la Cámara de Diputados.

El vicecoordinador del PAN en San Lázaro aseguró que su bancada estará atenta y que su posición es firme, precisó que hay iniciativas que no tienen su respaldo como "el destazamiento del Poder Judicial, la desaparición del INE, la militarización de la Guardia Nacional.. que por supuesto no vamos a acompañar y vamos a estar haciendo una campaña para que la gente sepa cuáles son las consecuencias". Jorge Triana declaró que van a "contrarrestar esta política electoral con información a la ciudadanía".

Jorge Triana espera que reforma para disminuir las jornada semanal de trabajo de 48 horas a 40 horas y que contempla dos días de descanso parta los trabajadores se discuta en el pleno la próxima semana, pero apuntó que depende de Morena que es quien tiene mayoría en la Junta de Coordinación Política.

"Esa iniciativa forma parte del rezago, tenemos que sacarla adelante", recalcó Jorge Triana.

https://heraldodemexico.com.mx/nacional/2024/2/9/jorge-triana-sobre-iniciativas-de-amlo-no-es-lo-unico-que-tenemos-que-trabajar-hay-350-iniciativas-576568.html

PERIÓDICO	PÁGINA	FECHA	SECCIÓN
MVS Noticias	0	10/02/2024	LEGISLATIVO

Llevar programa de vivienda abandonada a todos los estados: diputados PAN

La Secretaría de Desarrollo Agrario, Territorial y Urbano, así como el Instituto del Fondo Nacional de Vivienda para los Trabajadores, deberían concretar convenios con todos los gobiernos de las entidades federativas, para aplicar el programa de Regeneración de Vivienda Abandonada, se pidió desde la bancada del PAN en la Cámara de Diputados.

El integrante del albiazul, Salvador Alcántar, solicitó que el Congreso de la Unión respaldara su llamado a ambas dependencias.

Asimismo, pidió que SEDATU y el INFONAVIT, informen al Legislativo sobre los resultados del programa referido.

Indicó que en sexenios anteriores, se estableció en la Constitución el derecho a la vivienda digna y decorosa.

No obstante, se desató la construcción masiva de casas y departamentos de tamaño reducido, con materiales de baja calidad, en zonas alejadas de centros de trabajo, escuelas y carentes de servicios.

Indicó que la construcción de casas de interés social sin antes contar con una adecuada planeación urbana, provocó que los usuarios las abandonaran, aunado a que era difícil pagar los créditos correspondientes, mismos que siguieron liquidando pese a no habitar en esos lugares.

La situación se agravó, expresó el promovente, con la pandemia por COVID-19, que provocó la pérdida de cientos de miles de empleos y en muchos casos, la suspensión de pagos de créditos hipotecarios.

Indicó que según el Instituto Nacional de Estadística y Geografía (INEGI), en 2022 había más de 6 millones de viviendas de interés social abandonadas.

En la presente administración, indicó, se pusieron en marcha medidas para recuperar al menos 175 mil construcciones abandonadas, lo que ha resultado insuficiente para el total de inmuebles en esas condiciones y para cubrir las necesidades de la población. El Programa de Regeneración de Vivienda

Abandonada, orquestado por la SEDATU y el INFONAVIT, se puso como meta recuperar 119 casas abandonadas durante 4 años.

https://mvsnoticias.com/nacional/2024/2/9/llevar-programa-de-vivienda-abandonada-todos-los-estados-diputados-pan-626036.html

PERIÓDICO	PAGINA	FECHA	SECCIÓN
puebla ONLINE		10/02/2024	LEGISLATIVO

Mario Riestra expone ante la Coparmex carencias y problemas del sector salud

Integrantes de la Comisión de Salud de la Confederación Patronal de la República Mexicana (Coparmex), invitaron al diputado federal por el Partido Acción Nacional (PAN), Mario Riestra, a dialogar sobre temas relacionados con la salud en Puebla. En su intervención, Mario Riestra, comentó que ha podido documentar las deficiencias en los sistemas de salud, ejemplo de ello la presencia de chinches, ratas, cucarachas, elevadores inservibles y una atención poco humana para los derechohabientes del IMSS La Margarita.

https://www.pueblaonline.com.mx/2024/politica/mario-riestra-expone-ante-la-coparmex-carencias-y-problemas-del-sector-salud/46256/

GRUPO PARLAMENTARIO
DE LA LXV LEGISLATURA

COORDINACIÓN DE COMUNICACIÓN SOCIAL

"2024, AÑO DE FELIPE CARRILLO PUERTO"

PERIÓDICO	PÁGINA	FECHA	SECCIÓN
GRUPO ACIR	0	10/02/2024	LEGISLATIVO

Urgen aprobar iniciativa para beneficiar a adultos mayores

La diputada priista Carolina Viggiano hizo un llamado a la Comisión de Puntos Constitucionales a avalar su propuesta de reforma del artículo 4°Constitucional para aprobar que la pensión para adultos mayores se otorgue a partir de los 60 años y no desde los 68 como es actualmente. Destacó que esta modificación busca beneficiar la seguridad de los adultos mayores, pues existe una edad mínima que no es acorde a la situación económica de los mexicanos en ese rango de edad. Finalmente, cuestionó que desde septiembre pasado se turnó su iniciativa a comisiones para que se emitiera el dictamen correspondiente; sin embargo, hasta el momento no se ha abordado el tema.

https://drive.google.com/file/d/1eXpnNvCq6PAL4q6ZD6k3ar3DbEzsdFfU/view

PERIÓDICO	PÁGINA	FECHA	SECCIÓN
La Razón	1, 6	10/02/2024	LEGISLATIVO

AHORA MATAN A SECRETARIO DE AYUNTAMIENTO EN COLIMA

ATACAN a secretario general de Villa de Álvarez en parque; Indira Vizcaíno pide investigación; Laboratorio Electoral prevé más violencia por comicios; ya suman 16 aspirantes asesinados. pág. 6

Lo ejecutan cuando hacía ejercicio

Asesinan a funcionario municipal en Colima

Por Yulia Bonilla
yulia.bonilla@razon.com.mx

UN GRUPO de hombres armados disparó de forma directa contra el secretario del Ayutamiento en un parque; la gobernadora Indira Vizcaíno convoca a la unidad contra la inseguridad

Alfredo Chávez González, secretario del Ayuntamiento de Villa de Álvarez, Colima, fue asesinado a tiros la mañana de este viernes cuando hacía ejercicio en un parque cercano a su domicilio.

Los hechos ocurrieron alrededor de las 08:30 horas, cuando un grupo de hombres armados llegó hasta el parque del fraccionamiento Real de Caña, donde se encontraba el funcionario, y le dispararon en varias ocasiones.

Su muerte fue confirmada por el municipio en una publicación en la que señaló que el funcionario fue víctima de un ataque directo en su contra.

PESE AL HOMICIDIO, anoche se llevó a cabo la cabalgata nocturna de los Festejos Charrotaurinos de Villa de Álvarez, el cual fue vigilado por las autoridades.

Eldato

La presidenta municipal, Tey Gutiérrez Andrade, emitió un mensaje en el que explicó que el asesinato ocurrió a unos metros de donde habitaba el funcionario.

"La pérdida de un gran servidor público, un gran amigo y un gran compañero de lucha nos duele y nos consterna", dijo para luego señalar que a causa de este hecho y otros similares, se une a la exigencia para tener un país más justo y seguro.

En cuanto a la demarcación a su cargo, aseveró que no "descansará" para asegurar la paz y sostuvo que su administración "sigue de pie", por lo que no se suspenderán los eventos que se programaron para los siguientes días y para los cuales se dispondrá de más de 500 policías.

Luego de instruir el despliegue de elementos de seguridad municipales, estatales y federales, la alcaldesa se reunió con la gobernadora, Indira Vizcaíno, a quien solicitó que se realicen todas las vías junto a la Fiscalía General del Estado (FGE), que es la instancia encargada de las indagatorias para esclarecer el caso.

"Como administración municipal, expresamos nuestra disposición a colaborar con la investigación, por lo que sólo a la autoridad ministerial ofreceremos la información que nos sea solicitada para evitar interferir en el proceso de investigación de este contable hecho", dijo.

La mandataria estatal manifestó pesar por lo ocurrido y solicitó a la FGE realizar una investigación profunda para garantizar justicia en el caso.

"A la población del estado de Colima les convoco a la unidad para superar los agravios de quienes han hecho de buscar arrebatarnos nuestra tranquilidad un ilegítimo modo de vida. Somos más las y los colimenses de bien y en unidad prevaleceremos", escribió en redes.

Además de las autoridades locales, el asesinato también fue condenado por el dirigente nacional del PRI, Alejandro Moreno Cárdenas, quien encabezaría reuniones con la militancia tricolor en la entidad, las cuales canceló por este hecho violento.

En conferencia de prensa para anunciar la suspensión de las actividades, demandó paz y tranquilidad para los habitantes del estado y el país.

"Es un hecho lamentable, trágico, que repudiamos. No solo exigimos justicia, que se aclare, que se transparente y que se dé información oportuna a la sociedad. Tenemos que atenderlo como es. Este estado camina, este estado tiene que seguir dando ese compromiso con los ciudadanos, que no hay y lo tenemos que exigir", dijo el dirigente.

Foto: Especial

ALFREDO Chávez González fue asesinado ayer, en Villa de Álvarez.

ELECCIÓN INSEGURA

Hechos de violencia durante el actual proceso electoral.

50 CASOS de violencia electoral
33 FUERON asesinatos
16 CRÍMENES contra aspirantes a candidatura
11 CASOS de atentados
2 AMENAZAS y 4 secuestro o desaparición.

LES PEGÓ A TODOS

Morena	5	PRD	2
PAN	4	PRI	1
MC	3	PVEM	1

PERIÓDICO	PÁGINA	FECHA	SECCIÓN
MILENIO TELEVISIÓN	0	10/02/2024	LEGISLATIVO

Moreno Cárdenas suspende gira de trabajo en Colima por clima de violencia

Alfredo Chávez González, secretario del ayuntamiento de Villa de Álvarez, Colima, fue asesinado este viernes mientras hacía ejercicio en un jardín público. Después de estos hechos, el líder del tricolor, Alejandro Moreno Cárdenas, rindió un minuto de silencio en memoria del secretario Chávez González y suspendió una gira que tenía programada por la entidad, ante el clima de violencia.

https://photos.onedrive.com/share/BEBB992B33844BAA!2563?cid=BEBB992B33844BAA&resId=BEBB992B33844BAA!2563&authkey=!AERy-USPjEHooxo&ithint=video&e=mp6PzJ

PERIÓDICO	PÁGINA	FECHA	SECCIÓN
Político MX La política explicada	0	10/02/2024	LEGISLATIVO

Matan a priista y funcionario de Villa de Álvarez en Colima; 'Alito' Moreno condena asesinato

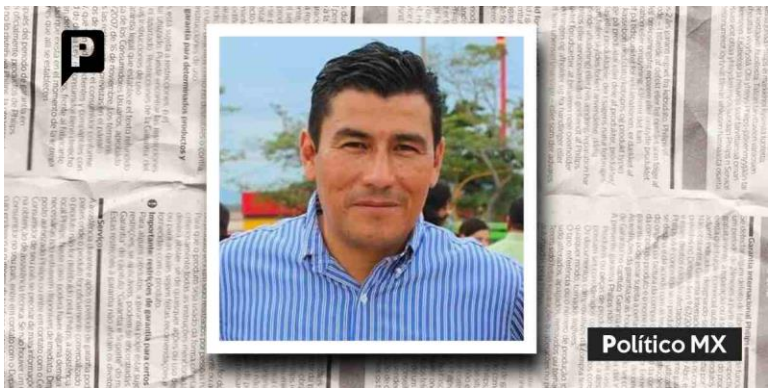

Este viernes se reportó el asesinato de Alfredo Chávez, quien era secretario de Ayuntamiento de Villa de Álvarez en Colima, el priista fue víctima de un atentado cerca de las 8:30 de la mañana, se informó en un comunicado.

Tras el ataque armado en contra del priista, las autoridades municipales se encuentran realizando las indagatorias e investigaciones correspondientes, en coordinación con la Fiscalía General de Justicia de Colima (FGJC), para localizar a los responsables del asesinato del funcionario público local.

"El H. Ayuntamiento de Villa de Álvarez expresa sus más sinceras condolencias por el sensible fallecimiento de Alfredo Chávez González, secretario de nuestro H. Ayuntamiento. A sus familiares y amigos, les reiteramos nuestra solidaridad ante el dolor que causa esta pérdida. Que descanse en paz. Respetuosamente, Esther Gutiérrez Andrade, presidenta municipal", se puede leer en el obituario que publicó el Ayuntamiento de Villa de Álvarez para conmemorar la vida del funcionario público local.

Ante el incremento de la violencia en el país, Alejandro "Alito" Moreno, presidente nacional del PRI, expresó su rechazó al asesinato de Alfredo Chávez, por lo que condenó este y los demás asesinatos que se han realizado a nivel nacional y estatal.

Tras lo anterior, el dirigente nacional del PRI dijo exigir al gobierno estatal y federal que actúen de inmediato para "dar con los responsables y aplicar todo el peso de la ley".

Finalmente, Alito Moreno consideró que era necesario mitigar éste "clima de violencia e inseguridad", ya aseguró que el país merece paz, pues insistió en que los mexicanos "no pueden vivir a merced del crimen".

https://politico.mx/matan-a-priista-y-funcionario-de-villa-de-alvarez-en-colima-alito-moreno-condena-asesinato

Alejandro Moreno condena el asesinato de Alfredo Chávez, secretario de Villa de Álvarez, Colima

Esta mañana, Alfredo Chávez González, secretario del Ayuntamiento de Villa de Álvarez, en Colima, fue acribillado por sujetos armados cuando caminaba por un parque cercano a su domicilio en el fraccionamiento Real de Cana. Indira Vizcaíno Silva, gobernadora del estado, expresó sus condolencias y lamentó el crimen, exigió una investigación profunda. Por su parte el diputado federal del Partido Revolucionario Institucional, Alejandro Moreno, se sumó a la condena del asesinato.

https://photos.onedrive.com/share/BEBB992B33844BAA!2556?cid=BEBB992B33844BAA&resId=BEBB992B33844BAA!2556&authkey=!AOpgde76c77Yr7E&ithint=video&e=8tX0Li

Arremete Alejandro Moreno contra Álvarez Máynez

El dirigente nacional del PRI, Alejandro Moreno Cárdenas, a través de su cuenta de X se pronunció en contra de Jorge Álvarez Máynez y escribió que los momentos estelares en su sueño guajiro presidencial son, aceptarle el juego de esquirol de Morena, cuando su compañero de fiesta lo ungió como su sucesor a media borrachera y cuando se filtró un video en plena borrachera. Por su parte, Máynez le respondió: “que le hayas podido ver la cara a Marko, a quien bolseas mientras le haces el trabajo sucio a Morena, no quiere decir que le puedas ver la cara a México. Alejandro Moreno, México tiene memoria y los recuerda a ti y a Beltrones vendiendo al país, mientras el alcohol más caro corría por el Senado”.

https://drive.google.com/file/d/1ADmr9nLQnghoTjzgX01CLU1JICvaUpbr/view

PERIÓDICO	PÁGINA	FECHA	SECCIÓN
MILENIO	9	10/02/2024	LEGISLATIVO

Matan a funcionario de Villa de Álvarez, Colima

Crimen.
Alfredo Chávez González se desempeñó en el área de seguridad; *Alito* pide combate frontal al hampa

ARNOLDO DELGADILLO
COLIMA

El secretario de Ayuntamiento de Villa de Álvarez, Alfredo Chávez González, fue asesinado en el jardín de la colonia Real de Caná, mientras hacía ejercicio en la mañana de ayer.

Autoridades del gobierno municipal informaron a través de un comunicado: "lamentablemente el día de hoy viernes 9 de febrero aproximadamente a las 8:30 am el secretario del Ayuntamiento, Alfredo Chávez, fue víctima de un atentado violento que le arrebató la vida".

Alfredo Chávez se desempeñó en distintas posiciones sobre todo en el área de seguridad; se presumen que recibió un impacto de bala en el cráneo.

Observación internacional

El dirigente Nacional del Partido Revolucionario Institucional (PRI), Alejandro Moreno, anunció que se convocaron a observadores internacionales para que vigilen las elecciones federales de junio próximo.

"Vamos a visibilizar la elección, hemos invitado a los observadores internacionales electorales para que estén en el proceso electoral federal de este 2024, porque tenemos que tener claro que el gobierno no meta las manos en las elecciones".

> Recibió un impacto de bala en la cabeza mientras hacía ejercicio en un jardín

En Colima insistió en que la misión del PRI es "ir fuertes y juntos a la elección con la coalición electoral junto con el PAN: una coalición que nos haga más potentes".

En una conferencia de prensa en la sede del partido en la ciudad de Colima, el dirigente nacional tricolor anunció que cancelaba las actividades que realizaría en la entidad, luego del asesinato de Alfredo Chávez, secretario del Ayuntamiento de Villa de Álvarez, de extracción priista.

Alito pidió al gobierno del estado que dejé atrás el argumento de "lo que le dejó el pasado" y "dé resultados" ante los hechos de inseguridad y brinde seguridad a los ciudadanos, políticos, candidatos y funcionarios que participarán en los comicios del 2 de junio próximo.

Posteriormente, en redes *Alito* publicó fotos de su reunión con militantes en Manzanillo.

Alerta de debilitamiento institucional con salas incompletas. ARIANAPÉREZ

PERIÓDICO	PÁGINA	FECHA	SECCIÓN
LaPolíticaOnline		10/02/2024	LEGISLATIVO

Alito duro con Máynez: "Tu sueño de ser Presidente es lo mismo que un borracho al volante"

El candidato presidencial de MC afirmó que Moreno Cárdenas y Beltrones hacen "política basura" mientras "roban millones que esconden en el extranjero".

"Antes de pretender tomar las riendas del país debes tomar las riendas de ti mismo", fue la respuesta de Moreno Cárdenas, en un mensaje dirigido a Álvarez Máynez. En redes sociales, el priista se burló de las aspiraciones presidenciales del diputado zacatecano, a quien le dijo que "tus sueños de ser Presidente son lo mismo que un borracho al volante, una tragedia inminente".

Alito subrayó "los momentos estelares de Álvarez Máynez "en su sueño guajiro presidencial". "Aceptar jugarle al esquirol de Morena; cuando su compañero de juerga lo ungió como su sucesor a media borrachera; cuando se le filtró un video en plena borrachera, siendo ignorado por todos los que lo acompañaban en el juego de futbol", insistió.

Alito duro con Máynez: "Tu sueño de ser Presidente es lo mismo que un borracho al volante" (lapoliticaonline.com)

PERIÓDICO	PÁGINA	FECHA	SECCIÓN
La Razón	6	10/02/2024	LEGISLATIVO

Identifican a quien mató a activista; ONG condenan

Por Sergio Ramírez y Jorge Butrón

YA SE TIENE identificado el presunto responsable del asesinato de Angélica Meraz León, activista de Baja California, y hay indicios de que el hecho no tiene vínculos con su activismo para localizar a su hermano desaparecido, aseguró el Presidente Andrés Manuel López Obrador.

"Es un asunto que tenemos que ver con calma, no adelantar nada, pero todo indica que no hay relación con lo que ella hacía (buscar a su hermano), que es otro posiblemente el motivo", afirmó.

Informó que Meraz León contaba con protección de las autoridades locales, luego de que ya había manifestado haber sido amenazada de muerte. Incluso, "había hecho una solicitud (de protección) acá en el Gobierno federal, se le respondió que sí, pero no contestó".

Foto: Especial

LA ACTIVISTA Angélica Meraz, en imagen de archivo.

ANGÉLICA Meraz, presidenta del colectivo Unión y Fuerza por nuestros desaparecidos de Tecate, buscaba a su hermano José Juan, quien desapareció el 27 de junio de 2018.

El tip

El homicidio de la activista cuando se encontraba en el salón de belleza donde trabajaba, generó la condena unánime de diversas organizaciones nacionales e internacionales, así como líderes partidistas.

"Inadmisible que quien sufre la desaparición de un ser querido enfrente agresiones mortales. Es necesaria una investigación pronta, efectiva e imparcial que permita esclarecer los hechos y sancionar a los responsables. Cumplir diligentemente la obligación de investigar las violaciones contra personas defensoras es una importante medida de prevención y no repetición", destacó la Oficina de la ONU Derechos Humanos.

La vocera del colectivo 10 de marzo en Tamaulipas, Delia Quiroa dijo que el crimen más grande es "aniquilar la esperanza y acabar con la vida de una madre", quien sólo anhelaba reunirse con su hermano desaparecido antes de morir.

"Les pido a los cárteles que ya no nos maten, déjenos reencontrarnos. Dios te bendiga Angélica Meraz serás parte de nuestra lucha", dijo Ceci Flores Armenta, madre buscadora de Sonora.

El dirigente nacional del PAN, Marko Cortés, destacó que Meraz fue asesinada dentro de su negocio tras ser amenazada, pero las autoridades nunca le brindaron seguridad, mientras que el líder nacional del PRI, Alejandro Moreno, dijo sentir indignación y tristeza el homicidio.

> **ES NECESARIA** una investigación pronta, efectiva e imparcial que permita esclarecer los hechos y sancionar a los responsables
>
> **ONU-DH**
> Posicionamiento

GRUPO PARLAMENTARIO
DE LA LXV LEGISLATURA

COORDINACIÓN DE COMUNICACIÓN SOCIAL

"2024, AÑO DE FELIPE CARRILLO PUERTO"

PERIÓDICO	PAGINA	FECHA	SECCIÓN
ExclusivasPuebla		10/02/2024	LEGISLATIVO

Cámara de Diputados aprueba reforma a la ley de los derechos de las personas adultas mayores

La Cámara de Diputados aprobó el dictamen de la Comisión de Atención a Grupos Vulnerables, con proyecto de decreto por el que reforma los artículos 10, 16, 18, 30 y 40 de la Ley de los Derechos de las Personas Adultas Mayores.

La enmienda promovida por la diputada federal del Partido del Trabajo (PT), Araceli Celestino Rosas Armoniza la denominación de la Secretaría de Desarrollo Social, por la Secretaría de Bienestar y la Secretaría de Comunicaciones y Transportes, por la Secretaría de Infraestructura, Comunicaciones y Transportes, así como sustituir los términos “hombres y mujeres”, por la denominación “persona adulta mayor”.

https://exclusivaspuebla.com.mx/camara-de-diputados-aprueba-reforma-a-la-ley-de-los-derechos-de-las-personas-adultas-mayores/

PERIÓDICO	PÁGINA	FECHA	SECCIÓN
BOLETINES		10/02/2024	LEGISLATIVO

Plantean incluir el aprendizaje del ajedrez en programas educativos

Boletín No. 5937

• La diputada Bernal Camarena (PT) propuso iniciativa que reforma la Ley General de Educación

Con el propósito de incluir en los planes y programas de estudio de educación el aprendizaje del ajedrez para potencializar el desarrollo cognitivo de los educandos, la diputada Ana Laura Bernal Camarena (PT) planteó reformar el artículo 30 de la Ley General de Educación.

La iniciativa, que se analiza en la Comisión de Educación, expone que el ajedrez fomenta el desarrollo cognitivo porque en su práctica se utiliza la destreza y el razonamiento lógico, deductivo y matemático.

Argumenta que un artículo publicado por la Universidad Nacional Autónoma de México (UNAM) destaca que el ajedrez mejora la inteligencia lógico-matemática, refiriéndose al uso de conceptos abstractos y problemas con un orden lógico; además, es un juego de ideas en el que se conceptualiza, esboza y desglosa un enunciado lógico.

Expone que también entrena la inteligencia espacial, ya que implica no sólo realizar los movimientos de las piezas, sino coordinarlos para formar una estrategia y conseguir el objetivo del juego: darle jaque mate al oponente y aumentar el nivel de concentración. Una partida ejercita al máximo el cerebro.

Entre los beneficios de practicar con frecuencia este juego están el mantener una buena concentración, capacidad de pensamiento y desarrollo de la inteligencia.

Asimismo, estimula la inteligencia cognitiva y emocional, y ejercita al máximo el cerebro; de esta forma, beneficia la memorización al máximo durante la infancia, ya que en esta etapa del crecimiento las niñas, niños y adolescentes responden de forma más rápida y eficaz al aprendizaje nuevo.

Por ello, concluye, es de vital importancia que durante la educación básica y media superior se fomente el ajedrez para que los estudiantes puedan mejorar su pensamiento cognitivo, así como otras cualidades cerebrales que estimulen sus habilidades psicoemocionales.

Fernández Noroña y Guadalupe Acosta se enfrentan en el INE

En la sesión del INE de este jueves, el diputado del PT, Gerardo Fernández Noroña y el representante del PRD, Guadalupe Acosta Naranjo, protagonizaron de nuevo un altercado.

https://photos.onedrive.com/share/BEBB992B33844BAA!2546?cid=BEBB992B33844BAA&resId=BEBB992B33844BAA!2546&authkey=!AHrqJ86ORLfu9Mc&ithint=video&e=rBHcYr

Representantes del PRD y PT ante el INE se confrontan a nivel personal

Los representantes del PRD y del PT ante el INE, Guadalupe Acosta Naranjo y Gerardo Fernández Noroña respectivamente, se volvieron a confrontar en la sesión del Consejo General del instituto, la semana pasada fue por los orígenes del PRD, la cercanía de Manuel Bartlett con Morena y ahora elevaron la discusión a nivel personal.

https://photos.onedrive.com/share/BEBB992B33844BAA!2532?cid=BEBB992B33844BAA&resId=BEBB992B33844BAA!2532&authkey=!AHdefnoEzfDsK_A&ithint=video&e=bQLhaZ

Gerardo Fernández Noroña (Diputado – PT)

Entrevista con Juan Becerra Acosta

“Esta semana, el TEPJF que es, sostengo, una “pandilla de canallas” -la excepción confirma la regla-, determinó que no había violencia política de género contra Andrea Chávez, quien había sufrido una gravísima violencia política de género. Ese mismo tribunal sancionó a Layda Sansores, que le puso luz al agresor de Alejandro Moreno y la acuso de violencia política de género. Ese mismo tribunal, a Citlalli Hernández, que ha sido gravísimamente agredida por Ricardo Salinas Pliego, dijo que no había tal violencia. En cualquier caso nuestro dicen que sí se cometió una situación de esa naturaleza, por más que no haya sido así, y sacan de la actividad política a compañeros y compañeras”.

https://drive.google.com/file/d/1hZqE6kMr-3yxivK-yJakpGQEMrUVOJQV/view

MOVIMIENTO CIUDADANO

GRUPO PARLAMENTARIO
DE LA LXV LEGISLATURA

COORDINACIÓN DE COMUNICACIÓN SOCIAL

"2024, AÑO DE FELIPE CARRILLO PUERTO"

PERIÓDICO	PÁGINA	FECHA	SECCIÓN
H RADIO	0	10/02/2024	LEGISLATIVO

En sesión del INE, Gutiérrez Luna descalifica a Xóchitl Gálvez y Jorge Álvarez Máynez

Durante la sesión del Consejo General del INE, los representantes de los distintos partidos políticos lanzaron acusaciones entre sí y críticas contra sus respectivos abanderados a la presidencia. El diputado morenista Sergio Gutiérrez Luna descalificó a Xóchitl Gálvez por su gira en Estados Unidos y a Jorge Álvarez Máynez, por aparecer en un video en estado de ebriedad.

https://drive.google.com/file/d/1FEcPdQOswp9pBBh6hH0OgjNWid5BWbQT/view

PERIÓDICO	PÁGINA	FECHA	SECCIÓN
HERALDO TELEVISIÓN	0	10/02/2024	LEGISLATIVO

De ganar la próxima elección, jubilaré a la vieja política: Máynez

Jorge Álvarez Máynez, precandidato presidencial de Movimiento Ciudadano, aseguró que de ganar la elección, se enfrentará a una red política criminal que ha desviado millones de pesos a distintos países, advirtió que jubilará a la vieja política.

https://photos.onedrive.com/share/BEBB992B33844BAA!2548?cid=BEBB992B33844BAA&resId=BEBB992B33844BAA!2548&authkey=!ADpdMenXZ7J1y2k&ithint=video&e=z6AiK8

Humberto Padgett (Periodista)

Comentario con Ciro Gómez Leyva

“Yo no reproduzco las palabras de personas ebrias, echando por la borda la posibilidad de una tercera candidatura presidencial, que presumiéndose ciudadana, remeda las peores maneras posibles de la peor política, insultando a un hombre a la distancia. Por mí, que el señor Máynez se vaya a pelar plátanos a otro lado, ese es el lenguaje de la vulgaridad, ese es el lenguaje de quienes gobiernan Repúblicas de tres chelines, yo no quiero que gobierne un borrachín, yo no quiero que gobierne un pelafustán. Este estilo es la pedantería de Movimiento Ciudadano, ¿cuál nueva política?, ¿Dante Delgado?, ja, ja, ja.

Es el clan Monreal y así están afianzados, fue precandidato a la presidencia y Noroña va a ser alguna otra cosa, sí, a Saúl lo van a hacer senador y a Claudia la van a hacer Presidenta”.

https://photos.onedrive.com/share/BEBB992B33844BAA!2541?cid=BEBB992B33844BAA&resId=BEBB992B33844BAA!2541&authkey=!ALF_wUykeLdpZKA&ithint=video&e=U8dCTu

PERIÓDICO	PÁGINA	FECHA	SECCIÓN
Aristegui Noticias	0	10/02/2024	LEGISLATIVO

Álvarez Máynez arremete contra ‘Alito’

El candidato a la presidencia por Movimiento Ciudadano, Jorge Álvarez Máynez, continúa en una disputa contra integrantes del PRI y ahora acusó a Alejandro Moreno Cárdenas y a Manlio Fabio Beltrones de presuntamente vender el país durante años.

En respuesta a un mensaje que le dedicó el Dirigente nacional del tricolor, el aún Diputado federal, indicó que él no es como el presidente del PAN, Marko Cortés, a quien le ha podido ver la cara mientras le hace el trabajo sucio a Morena.

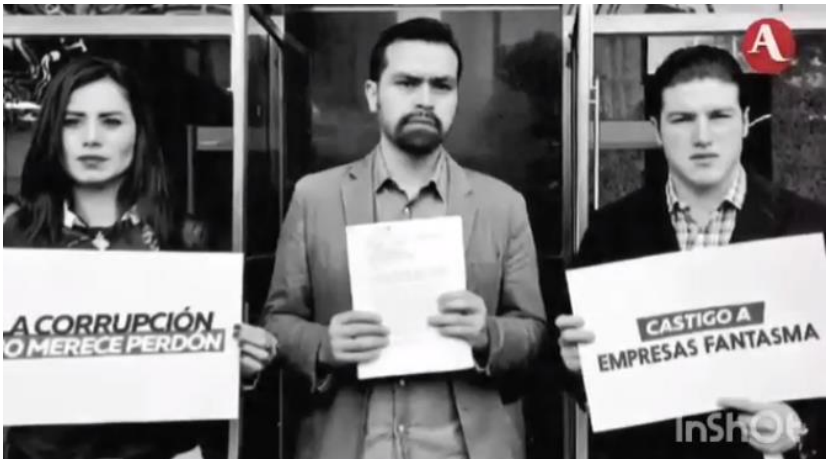

https://photos.onedrive.com/share/BEBB992B33844BAA!2540?cid=BEBB992B33844BAA&resId=BEBB992B33844BAA!2540&authkey=!ABXmE-hTRZfqe1k&ithint=video&e=idQ5Qk

Jorge Álvarez Máynez (Diputado – MC)

Entrevista con Carmen Aristegui

“Lo que estamos planteando es que toda esta red de corrupción, de impunidad que estamos enfrentando y que ocupa hoy la centralidad en la toma de decisiones del PRI y del PAN; Beltrones es candidato plurinominal al Senado de la República por la lista nacional del PRI, va en el quinto lugar, y va de mayoría al Senado, tiene varias posiciones de él, de su familia, de sus aliados políticos en el PRI, en el PAN y en el PRD ocupando posiciones plurinominales y su suplente es Francisco Cienfuegos, que es el coordinador de Xóchitl Gálvez de la campaña en Nuevo León y que es el jefe de la mafia política del PRI y del PAN en Nuevo León. Y lo que hemos planteado es que yo asumo el error, asumo que no fue la forma como era debido iniciar esta conversación, pero al final del día lo que yo estoy planteando es que sí, sí es un objetivo que mi candidatura, en su momento, jubilar a esta vieja política, a esta mafia política y lo que representa y afortunadamente esta semana nos ha ido mostrando evidencias de qué es lo que representa”.

https://photos.onedrive.com/share/BEBB992B33844BAA!2543?cid=BEBB992B33844BAA&resId=BEBB992B33844BAA!2543&authkey=!AC1jylucwcqR38g&ithint=video&e=18ISWW

Máynez muestra paisaje de Tabasco

El candidato electo a la Presidencia por Movimiento Ciudadano, Jorge Álvarez Máynez, publicó un nuevo video, otro video en su cuenta de X, ahora muestra el paisaje desde Villahermosa, Tabasco.

https://photos.onedrive.com/share/BEBB992B33844BAA!2551?cid=BEBB992B33844BAA&resId=BEBB992B33844BAA!2551&authkey=!AMbpHi1X-_dDnPc&ithint=video&e=gPlTZZ

PERIÓDICO	PÁGINA	FECHA	SECCIÓN
RadioFórmula	0	10/02/2024	LEGISLATIVO

Álvarez Máynez se reunió con liderazgos de Tabasco

El aspirante presidencial de MC, Jorge Álvarez Máynez, realizó un recorrido por el estado de Tabasco, donde se reunió con la militancia y liderazgos de esa entidad, a fin de trazar un programa de trabajo para mejorar las condiciones de seguridad en esa localidad. Indicó que ha visitado distintos lugares y dentro de ellos varios muy complicados, en donde la gente tiene mucho miedo. Externó que como México no hay dos, por lo que es importante rescatarlo de las manos de la delincuencia. Álvarez Máynez aclaró que no está haciendo actos proselitistas, sino reuniones con la militancia y hasta el momento lleva recorridos 22 estados.

https://drive.google.com/file/d/1mpmoOC_nfSV0TJU_vG0niVz4EZgRH0X9/view

PERIÓDICO	PÁGINA	FECHA	SECCIÓN
TeleFórmula	0	10/02/2024	LEGISLATIVO

Advierte Álvarez Máynez que quiere deshacerse de la vieja política en el Senado

El candidato a la presidencia por Movimiento Ciudadano, Jorge Álvarez Máynez, afirmó que su partido le va a ganar a la vieja política en el Senado, en referencia a su pleito con Manlio Fabio Beltrones. En un video aseveró que sabe de los enemigos que tiene enfrente y quiere eliminar a la vieja política, advierte de las consecuencias que va a tener denunciar ese tema y remata que, en Sonora, libran una doble batalla en donde quieren ganarle el Senado a Beltrones para deshacerse del mayor dinosaurio de la vieja política y del bebesaurio que es su suplente, por lo que está dispuesto a dar la batalla contra la corrupción.

https://photos.onedrive.com/share/BEBB992B33844BAA!2524?cid=BEBB992B33844BAA&resId=BEBB992B33844BAA!2524&authkey=!AJZU77oleLhhkbc&ithint=video&e=aTGgSD

GRUPO PARLAMENTARIO
DE LA LXV LEGISLATURA

COORDINACIÓN DE COMUNICACIÓN SOCIAL

"2024, AÑO DE FELIPE CARRILLO PUERTO"

PERIÓDICO	PÁGINA	FECHA	SECCIÓN
RadioFórmula	0	10/02/2024	LEGISLATIVO

Busca PVEM que el transporte público utilice energías limpias de forma obligatoria

La Fracción Parlamentaria del Partido Verde en la Cámara de Diputados indicó que, de acuerdo con datos de la Dirección de Monitoreo Atmosférico de la CDMX, durante el presente año, la Zona Metropolitana del Valle de México solo ha tenido seis días considerados limpios.

“Aunque la mala calidad del aire se debe a diferentes factores, como el clima, no se puede dejar del lado la necesidad de combatir las fuentes de los contaminantes, siendo los vehículos de transporte público una de las principales”, señalaron los legisladores.

Las y los diputados ecologistas, recordaron la propuesta que presentaron meses atrás, “para que de manera obligatoria, mediante una reforma al Artículo 25 de la Ley General de Movilidad y Seguridad Vial, se utilicen energías renovables en el transporte público y de carga”.

En la argumentación de su propuesta, la diputada proponente, integrante del grupo ecologista, Rocío Corona Nakamura, hizo hincapié en la urgencia de abordar la protección y conservación del medio ambiente. “Nos enfrentamos a una situación de emergencia que pone en riesgo nuestro futuro”, señaló

La legisladora subrayó que en México “existen desafíos significativos en cuanto al transporte público y de carga, como la obsolescencia de los vehículos, su baja eficiencia, los costos elevados, la inseguridad y los niveles alarmantes de contaminación que generan”.

Rocío Corona, recordó datos publicados por la prensa, que señalan al transporte público y de carga en México, como responsables del 80 por ciento de la contaminación en el país. “Debido al uso de tecnología anticuada y la ausencia de regulaciones para controlar sus emisiones”, acusó.

Por lo anterior, la legisladora aseguró “se hace imperativo desarrollar e implementar un sistema de obtención de energía eficiente y sostenible que no comprometa la salud del planeta”.

En este contexto, la diputada del Verde resaltó “la creciente importancia que han cobrado las energías limpias, ya que el mundo demanda cada vez más energía, mientras que los combustibles fósiles y la energía nuclear representan una amenaza para la salud humana y el equilibrio climático global”.

https://www.radioformula.com.mx/nacional/2024/2/9/busca-pvem-que-el-transporte-publico-utilice-energias-limpias-de-forma-obligatoria-801376.html

SÍNTESIS INFORMATIVA NACIONAL

SITUACIÓN NACIONAL

COORDINACIÓN DE COMUNICACIÓN SOCIAL

"2024, AÑO DE FELIPE CARRILLO PUERTO"

PERIÓDICO	PÁGINA	FECHA	SECCIÓN
LA CRÓNICA DE HOY	1, 6	10/02/2024	NACIONAL

En 8 meses, 50 casos de violencia electoral

Fatal. "Les adelanto que 2024 va para ser el proceso más violento en la historia; creemos que va a ir creciendo, alertó Arturo Espinosa, director del Laboratorio Electoral, al presentar el reporte preliminar "Violencia electoral proceso 2023-2024". Destaca que en ocho meses se han registrado 50 casos de violencia electoral, de los cuales 33 han resultado en homicidios de aspirantes a un cargo. PAG 6

Laboratorio Electoral alerta: elecciones 2024 serán las más violentas de la historia

Van en aumento los casos de violencia contra aspirantes a un cargo de elección popular.

"Les adelanto que 2024 va para ser el proceso más violento en la historia; creemos que la violencia va a ir creciendo en la medida en que empiecen las campañas y en los periodos de definición de las candidaturas. El crimen organizado busca temer injerencia, creemos que es una lucha por el poder y por la injerencia que se pueda tener en los gobiernos y en las representaciones", alertó Arturo Espinosa, director del think tank Laboratorio Electoral, al presentar el reporte preliminar "Violencia electoral proceso 2023-2024".

El informe destaca que en el periodo que comprende ocho meses, del 4 de junio de 2023 al 7 de febrero de 2024, se han registrado 50 casos de violencia electoral, de los cuales 33 han resultado en homicidios, entre los que se encuentran aspirantes a un cargo de elección popular, encuestadores, colaboradores de partidos, funcionarios públicos y familiares.

El estudio resalta que el periodo en cuestión también se han registrado 11 atentados, dos casos de amenazas y cuatro casos de secuestro y/o desaparición.

Arturo Espinosa subrayó que, de acuerdo con la información del Laboratorio Electoral, al término de las precampañas del proceso electoral del 2018 se registraron 65 asesinatos, mientras que en el del 2021 se contabilizaron 32 víctimas y en lo que va del actual proceso suman 26 homicidios.

El análisis destaca que 28 de las víctimas mortales en ese periodo tenían alguna filiación partidista; 11 pertenecían a Morena, 4 al PRI, 4 al PAN, 4 al PRD, 3 a Movimiento Ciudadano y 2 al Partido Verde.

Asimismo, apunta el estudio que el 81.2 por ciento de asesinatos de aspirantes a un cargo de elección se cometieron en entidades gobernadas por Morena, siendo Guerrero el que concentra la mayor incidencia al contabilizar ocho de los decesos, seguido por Veracruz y Michoacán con cinco casos, respectivamente. *(Redacción)* •

Del 4 de junio de 2023 al 7 de febrero de 2024, hubo 50 casos de agresión, de los cuales 33 han resultado en homicidios

PERIÓDICO	PÁGINA	FECHA	SECCIÓN
La Razón	1, 10	10/02/2024	NACIONAL

AMLO y ProPublica se enfrentan por publicación; "fue pedido de la DEA"

PRESIDENTE señala que agencia y periodista "aquí se toparon con pared"; no va a dejar de denunciarlos, advierte.

EDITOR dice que buscaron al Ejecutivo, sin respuesta; Tim Golden no aparecerá en "programa matutino". pág. 10

Reportaje fue un pedido de la DEA, afirma el mandatario

AMLO y ProPublica chocan por nota sobre narcoapoyos

EL PRESIDENTE rechaza presentar demanda, pero seguirá denunciando a Tim Golden; "aquí se toparon con pared", asegura; el medio rechaza que periodista acuda a la mañanera

Por Sergio Ramírez
sergio.ramirez@razon.com.mx

En abierta confrontación, el Presidente Andrés Manuel López Obrador aseguró que el reportaje de Tim Golden sobre el supuesto "narcoapoyo" a su campaña en 2006 "fue un pedido" de la agencia antidrogas de Estados Unidos (DEA, por sus siglas en inglés) pero aquí "se toparon con pared"; mientras ProPública defendió al periodista estadounidense quien, anunció, no asistirá a la mañanera para responder preguntas respecto a su trabajo, "aunque Golden podría disfrutar del debate".

El Ejecutivo federal aclaró que no presentará acciones legales en contra del dos veces ganador del premio Pulitzer, autor del reportaje que dio a conocer la presunta aportación de dos millones de dólares del Cártel de Sinaloa a la campaña del entonces candidato perredista a la primera magistratura, y tampoco enviará notas diplomáticas al Gobierno de Estados Unidos.

EL JUEVES el embajador de EU en México, Ken Salazar, aseguro que para su país el supuesto financiamiento del narco a la campaña de AMLO en 2006 es un "caso cerrado".

Eldato

> **TIM** no va a contestar preguntas en una conferencia de prensa de AMLO (...) Aunque podría disfrutar del debate, no aparecerá. Hizo grandes esfuerzos para incluir las opiniones de AMLO antes de que se publicara el artículo
>
> **Stephen Engelberg**
> Editor en jefe de ProPública

> **ELLOS MISMOS** dicen que les pidió la DEA no dar a conocer sus fuentes. Aquí se toparon con pared, porque nosotros no somos corruptos (...) y por eso se metieron en un problema porque yo no voy a dejar de denunciarlos "
>
> **Andrés Manuel López Obrador**
> Presidente de México

Foto: Cuartoscuro

EL PRESIDENTE López Obrador, ayer, en su conferencia de prensa matutina.

Acusó que ese medio no hace un periodismo independiente, pues "ellos mismos dicen que les pidió la DEA no dar a conocer sus fuentes y le hicieron caso y hablan de una asociación de estas llamadas no gubernamentales o de la sociedad civil que son apéndices de las agencias que reciben dinero del Gobierno".

Advirtió que "aquí se toparon con pared, porque nosotros no somos corruptos ni tenemos relaciones de complicidad con nadie, y por eso se metieron en un problema porque yo no voy a dejar de denunciarlos y no voy a dejar de decir que ese periodista premiado dos veces es un calumniador, que estaba vinculado, cuando fue corresponsal, a Carlos Salinas".

Durante la conferencia mañanera de ayer en Palacio Nacional, confirmó que Tim Golden declinó acudir a ese espacio para aclarar su trabajo en ProPublica: "Desapareció, se fue, y ahora que regresa les pidieron el reportaje, y no quieren decir quiénes fueron las fuentes y si calumnian, eso sí lo pueden hacer".

Estimó que en lugar de una denuncia penal es mejor el debate abierto, pues ayuda más a que se transparente, porque tenían engañadas a muchas personas, e indicó que se exhibe más este tipo de periodismo en la conferencia mañanera que presentar una nota diplomática

"Cuando se publicaba un reportaje en medios, en especial de Estados Unidos, qué barbaridad, ponían a temblar a todo mundo pero ya no porque poco a poco se va descubriendo así como hay un Loret de Mola aquí, hay un Tim Golden, es lo mismo. En una de esas es hasta mejor Loret de Mola", ironizó.

Leyó algunos fragmentos de la carta enviada por ProPublica a la Presidencia sobre los señalamientos que hizo en su contra luego del reportaje donde lo vinculan con un presunto financiamiento de dos millones de dólares a su campaña en 2006, cuando era candidato del PRD.

"O sea la DEA les dijo no revelen sus fuentes, lo están confesando, pero luego de que aparece esto viene el mensaje como es que le dicen hashtag #NarcoPresidente tuvo 170 millones de vistas y más de la mitad supuestamente se dieron en Argentina, Colombia, hasta en Holanda. "¿Quién tiene un aparato de robots porque 170 millones, para un mensaje así? 170 millones de vistas y el doble de los que difundieron en México (...) Estamos hablando de las grandes ligas, del hampa de la política y del periodismo", dijo.

Manifestó que lo acusaron de haber sostenido una llamada con Édgar Valdez Villarreal, alias *La Barbie*, lo cual, si fuera verdad, debía renunciar, pero ese tipo de calumnias, "no dudo que estén metidos los del bloque conservador de México, Claudio X. González y otros más (...) Es una conspiración, es un acto de subversión pero no pasa nada".

AMPLÍAN POLÉMICA. Stephen Engelberg, editor en jefe de ProPública, respondió a los señalamientos de López Obrador mediante un artículo difundido en este medio, donde aclaró algunas preguntas que lanzó hace unos días a Tim Golden, entre ellas "¿Quién pompó?" el reportaje.

"Tim Golden no va a contestar preguntas en una conferencia de prensa de AMLO (...) Aunque Golden podría disfrutar del debate, no aparecerá en el programa matutino. Hizo grandes esfuerzos para incluir las opiniones de López Obrador antes de que se publicara el artículo", aseveró el periodista.

Explicó que "nos comunicamos con el portavoz principal del Presidente (Jesús Ramírez) más de una semana antes de la publicación y le proporcionamos un resumen detallado de los hallazgos de la historia junto con una serie de preguntas. Después de numerosas solicitudes, el portavoz prometió una respuesta, pero nunca la recibimos".

Refirió que ha solicitado una entrevista con AMLO sobre la historia y las preguntas que plantea, e indicó que "hablaríamos con él como lo haríamos con cualquier otro jefe de Estado, no para un episodio del segmento habitual de la mañanera que él llama '¿Quién es quién en las mentiras?'".

En la editorial de este viernes, opinó que "es útil involucrar al Presidente en las preguntas legítimas que ha planteado sobre por qué estamos haciendo este informe y cómo lo hicimos".

Engelberg acusó que "la táctica de atacar a los reporteros que revelan verdades incómodas es tan vieja como la democracia misma. Pero el auge de los medios sociales ha elevado el poder de los ataques contra los periodistas a nuevas alturas".

Expresó que los adjetivos de "vil calumniador y mentiroso" lanzados por López Obrador a Golden, han sido personales y vituperables que afectaron al periodista como al medio.

170
Millones de vistas tuvo el #NarcoPresidente, dijo AMLO

PERIÓDICO	PÁGINA	FECHA	SECCIÓN
MILENIO	1, 8	10/02/2024	NACIONAL

Lealtad. Ejército agradece "apoyo y confianza" a López Obrador

El "bienestar" de la ciudadanía es una prioridad para las fuerzas armadas, expuso el secretario de Defensa, Cresencio Sandoval, en la ceremonia por la Marcha de la Lealtad. JUAN CARLOS BAUTISTA

Ejército agradece "apoyo y confianza" al Presidente

Marcha de la Lealtad. El general Luis Cresencio Sandoval dijo que el "bienestar" de la ciudadanía es una prioridad para las fuerzas armadas y destaca acciones tras *Otis*

CARLOS VEGA
CIUDAD DE MÉXICO

En la última ceremonia por la Marcha de la Lealtad encabezada por el presidente Andrés Manuel López Obrador, el secretario de la Defensa Nacional, Luis Cresencio Sandoval, agradeció al titular del Ejecutivo la "absoluta confianza" depositada en la fuerzas armadas a lo largo de su sexenio.

Durante la ceremonia para la conmemoración del 111 aniversario de dicho suceso, el general secretario destacó la determinación del personal militar para participar en los proyectos estratégicos de la presente administración y ratificó el compromiso de lealtad del Ejército con las instituciones y el pueblo mexicano.

"Con determinación y firmeza nos sumamos al llamado nacional y coadyuvamos en diversos proyectos estratégicos empleando capacidades, conocimientos y experiencias, porque para el instituto armado el bienestar de la ciudadanía es una prioridad.

"Hoy a 111 años de aquel significativo suceso y ante los nuevos desafíos que enfrenta la nación, quienes formamos parte de las fuerzas armadas le agradecemos a usted, como jefe del estado mexicano, la absoluta confianza y el respaldo que nos ha brindado durante su mandato".

En su discurso, el titular de la Sedena señaló que además de participar en las obras prioritarias del gobierno federal actualmente hay 342 militares que ocupan diferentes cargos en empresas productivas del Estado "contribuyendo con sus conocimientos, experiencia y profesionalismo al desarrollo colectivo".

Destacó la participación de las fuerzas armadas en la pandemia de covid-19 y el paso del huracán *Otis* en Acapulco, Guerrero.

"La lealtad es más que palabras, más que decir, es hacer. Para nosotros, los militares, es el compromiso inquebrantable con el que cumplimos con determinación nuestras tareas frente a cualquier tipo de circunstancia.

"Con lealtad cumplimos con nuestras misiones constitucionales y con las tareas que nos encomienda el mando supremo, así lo demostramos ante la pandemia provocada por covid-19 durante la aplicación del plan DNIIIE, para auxiliar a la población en caso de desastre como lo hicimos recientemente en Guerrero ante el paso del huracán *Otis*, en las actividades diarias que se realizan en todo el país para garantizar la seguridad y en la construcción de infraestructura estratégica que tienen como fin el bienestar social", dijo.

A la ceremonia para conmemorar el 111 aniversario de la Marcha de la Lealtad no acudieron representantes de los Poderes Legislativo y Judicial, como en ocasiones anteriores.

En tanto, asistió la esposa del Presidente, Beatriz Gutiérrez Müller; el secretario de Marina, el almirante José Rafael Ojeda, y el jefe de Gobierno de Ciudad de México, Martí Batres.

El primer mandatario fue recibido con honores en el Castillo de Chapultepec, al que subió a bordo de un vehículo militar humvee junto a los titulares del Ejército y Marina.

En la entrada del alcázar, el Presidente saludó al jefe de Gobierno capitalino e integrantes de su gabinete que se encontraban en el presídium.

Asimismo, realizó el pase de lista de honor de los cadetes del Colegio Militar, quienes el 9 de febrero de 1913 escoltaron al entonces presidente Francisco I. Madero en su trayecto rumbo a Palacio Nacional, luego de un pronunciamiento en contra del entonces mandatario.

"Antes México y EU tenían una relación promiscua".
López Obrador rechaza injerencia sobre próximo gobierno

El presidente Andrés Manuel López Obrador rechazó que Estados Unidos vaya a ejercer presión contra el próximo gobierno haciendo uso facciosa de la justicia, al asegurar que ya no existe ese tipo de relación "promiscua". En la conferencia mañanera de Palacio Nacional, aseguró que ahora existe respeto a la soberanía de México. "No hay nada de eso, antes sí había ese injerencismo, esa relación promiscua entre el gobierno de México y el gobierno de Estados Unidos, ahora no, ahora hay una relación de cooperación, transparente, es buena, respetuosa de nuestra independencia, de nuestra soberanía, pero no hay presiones, además no las aceptamos", dijo el mandatario. Aseguró que ni el gobierno de Biden ni el de Trump se atrevieron a ordenarle algo a México y mucho menos le alzaron la voz. "El presidente Biden es un hombre respetuoso, ni el presidente Trump se atrevió nunca a decirme quiero esto, quiero esto otro, a levantarme la voz, sí, a veces, pero por otros asuntos y además en términos de amistad". Recordó que durante la administración de Trump hubo al menos dos ocasiones en las que Estados Unidos buscó combatir la inseguridad en el país, pero no se les permitió. "Le dije no, no estoy de acuerdo, eso es un asunto nuestro, somos independientes", agregó.

PERIÓDICO	PÁGINA	FECHA	SECCIÓN
MILENIO	1, 8	10/02/2024	NACIONAL

El mandatario arribó al Castillo de Chapultepec junto a titulares de la Marina y Sedena. EFE

PERIÓDICO	PÁGINA	FECHA	SECCIÓN
LA CRÓNICA DE HOY	10	10/02/2024	NACIONAL

FGJCDMX busca la pena máxima para exdiputado de Morena que abusó de un menor de edad

Saúl "N" invitó a su víctima a comer a una marisquería donde lo incitó a tomar bebidas embriagantes

Jorge Aguilar
metropoli@cronica.com.mx

Foto: FGJCDMX

Además del interés que existe para que el exlegislador obtenga una pena ejemplar, se busca la reparación del daño y la garantía de no repetición del abuso sexual.

A pesar de que el exdiputado federal morenista, Saúl Benjamín "N" fue sentenciado a 22 años de cárcel en el estado de Puebla por el delito de abuso sexual en contra un menor de edad, la Fiscalía capitalina aseguró que el Ministerio Público trabaja para robustecer los datos de prueba e investigaciones en la que se obtenga una sentencia ejemplar por el crimen.

El encargado de despacho de la Fiscalía General de Justicia de la Ciudad de México (FGJCDMX), Ulises Lara, explicó que la institución se encuentra en el desarrollo de diversas diligencias que acredite la responsabilidad penal de Saúl "N".

Además del interés que existe para que el exlegislador obtenga una pena máxima, se busca la reparación del daño y la garantía de no repetición del abuso sexual.

EL CRIMEN

El exlegislador fue aprehendido en el año 2021 en la colonia Juárez de la alcaldía Cuauhtémoc y fue trasladado a la Fiscalía General del Estado de Puebla debido a que el delito que se le acusa ocurrió en esa entidad.

Esa institución acreditó mediante la investigación que el 29 de marzo de 2018, Saúl "N" citó a la víctima de 17 años de edad en una notaría de la colonia El Carmen para ofrecerle que colaborara con el como su chofer particular.

Tras aceptar el empleo, el exdiputado invitó al adolescente a comer a una marisquería donde lo incitó a tomar bebidas embriagantes; posteriormente lo llevó a unos baños de vapor en la colonia Guadalupe Hidalgo y lo agredió sexualmente.

Para evitar que fuera denunciado, amenazó al menor de edad con causarle daño a su familia, por lo que la víctima emigró a Estados Unidos, en donde el nueve de agosto de 2021, lo denunció ante el Consulado de México en San Bernardino, California.

Luego de varios análisis, el 28 de enero de 2022, la institución de procuración de justicia poblana ejercitó acción penal en contra del exlegislador por el delito de violación y el 18 de febrero del mismo año fue vinculado a proceso.

Cuando la Fiscalía de Puebla presentó los datos de prueba, el seis de febrero de 2024, el juez emitió una sentencia de 22 años de prisión, así como una multa de 26 mil 195 pesos y el pago de la reparación del daño a la víctima por la cantidad de 241 mil 800 pesos●

PERIÓDICO	PÁGINA	FECHA	SECCIÓN
MILENIO	1, 4 - 5	10/02/2024	NACIONAL

Secretariado. Denuncias telefónicas repuntaron 104% desde 2016 y las presentadas ante el MP crecieron 90% a partir de 2018; marcha del 8 de marzo de 2020, "el parteaguas": expertas GUILLERMO RIVERA, CIUDAD DE MÉXICO. PAGS. 4 Y 5

Feministas detonaron *boom* de llamadas al 911 por abuso sexual

Violencia machista

Feministas detonaron *boom* de llamadas al 911 por abuso sexual

Secretariado. Denuncias telefónicas repuntaron 104% desde 2016; marcha de marzo de 2020, "parteaguas"

GUILLERMO RIVERA
CIUDAD DE MÉXICO

Las llamadas de emergencia por abuso sexual repuntaron 104 por ciento en los últimos siete años, al pasar de 3 mil 925 en 2016 a 8 mil 1 en 2023, mientras que las denuncias presentadas ante el Ministerio Público crecieron 90 por ciento en el último lustro, según una investigación anclada en datos del Secretariado Ejecutivo del Sistema Nacional de Seguridad Pública (Sesnsp).

Según las expertas consultadas, el aumento de las llamadas de auxilio puede explicarse en dos dimensiones: mientras que el movimiento feminista logró motivar a una mayor cantidad de mujeres a denunciar y buscar ayuda, por otro evidenció que un buen número de víctimas no tiene los medios a su alcance para denunciar o que la capacidad de reacción de las autoridades puede ser muy lenta.

Las especialistas coinciden en que la visibilización de un problema ancestral, que solo se denunciaba susurrando y entre cuatro paredes, está adquiriendo tonos de gritos de auxilio.

"El movimiento feminista ha evidenciado la violencia de género en nuestros hogares o en diferentes círculos donde las mujeres nos desarrollamos. Se ha enfatizado hasta el cansancio que este tipo de violencia existe", aseguró Elsa Arista, de la Liga Mexicana por la Defensa de los Derechos Humanos y de la Asamblea Vecinal Nos Queremos Vivas Neza.

Arista considera que la marcha del 8 de marzo de 2020, cuando empezó la pandemia por covid-19, fue el parteaguas, pues manifestó la violencia de género en el país y obligó a las instituciones a tomar medidas para atenderla.

Una de esas consecuencias fue habilitar líneas telefónicas para atender la violencia en casa.

"No quiere decir que porque yo llame, en este caso por violencia sexual, me vayan a atender rápidamente, pero existe esa opción", señaló Arista.

La pandemia, declarada en México en marzo de 2020, visibilizó lo que sucedía en los hogares.

"Se exigió atención, porque los Ministerios Públicos no atendían; las instituciones estaban cerradas y las denuncias eran por internet. Se hizo más constante esa violencia, porque antes no convivíamos tanto con quienes nos agredían", afirmó.

Consideró que por esa razón, de 2020 a 2023 se desató una ola de llamadas: "También tiene que ver con que hay una conciencia no generalizada de que lo que está pasando no está bien, que las agresiones sexuales, ya sean de tu pareja o de familiares, se tienen que denunciar".

Apenas hace unos días, el Inegi informó que entre 2021 y 2022 casi un millón de mujeres pidieron ayuda jurídica o psicológica a causa de violencia sexual; la mayoría de los agresores eran sus compañeros sentimentales o ex parejas.

Con el objetivo de salvaguardar la integridad física y emocional de las víctimas, los Centros de Justicia para las Mujeres (CJM) tramitaron 232 mil órdenes de protección en ese periodo.

Pese a que la brecha digital e informativa es muy grande, más gente llama para reportar la violencia sexual.

La violencia de género, en general, está más visualizada por las redes sociales en lugares donde no existe esa brecha y hay una infraestructura amplia de información, consideró Miriam Pascual, quien acompaña a víctimas a través de Yuremi AC, que pertenece a la red del Observatorio Ciudadano Nacional del Feminicidio.

Según datos oficiales, de enero a diciembre de 2023, los estados con más casos de llamadas de emergencia por cada 100 mil habitantes fueron: Baja California,

Y ADEMÁS

Identificado, asesino de buscadora: AMLO

El presidente Andrés Manuel López Obrador informó que ya identificaron al asesino de la activista buscadora Angelita Meraz. En Palacio Nacional dijo que las primeras investigaciones indican que el móvil del crimen no está relacionado con su activismo y la búsqueda de su hermano. "Ya se tiene identificado al presunto responsable y es un asunto que tenemos que ver con calma, no adelantar nada, pero todo indica que no hay relación con lo que ella hacía de buscar a una hermano desaparecido... no puedo hablar más que eso", dijo.

PERIÓDICO	PÁGINA	FECHA	SECCIÓN
MILENIO	1, 4 - 5	10/02/2024	NACIONAL

Llamadas de emergencia

Pedidos de auxilio relacionados con abusos sexuales en siete años

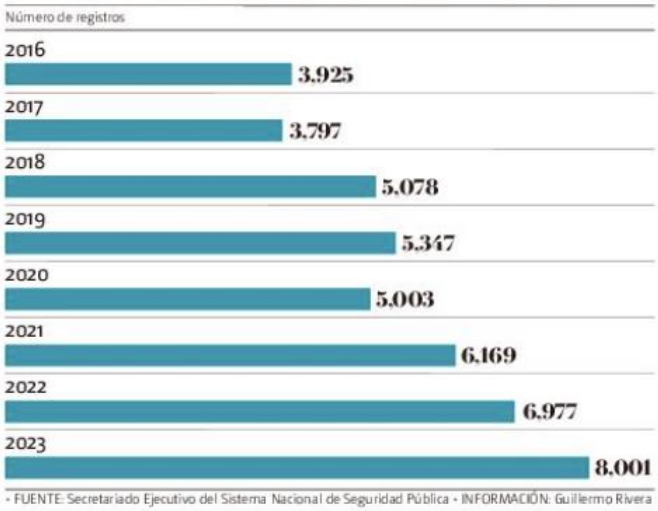

• FUENTE: Secretariado Ejecutivo del Sistema Nacional de Seguridad Pública • INFORMACIÓN: Guillermo Rivera

Denuncias

Los casos por abuso sexual aumentaron en todo el país en cinco años

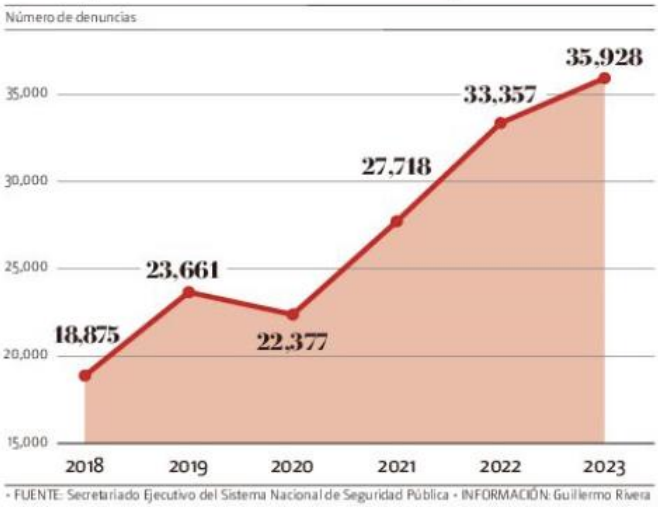

• FUENTE: Secretariado Ejecutivo del Sistema Nacional de Seguridad Pública • INFORMACIÓN: Guillermo Rivera

Sonora, Quintana Roo, Chihuahua, Ciudad de México, Colima, Coahuila, Baja California Sur, Nuevo León y Yucatán.

Estas entidades sobrepasan la incidencia de la media nacional de 6.1; que estados del sur como Oaxaca, Chiapas o Guerrero no aparezcan en los primeros lugares obedece a factores económicos, de educación y de acceso a la cultura, mencionó Arista.

El entorno familiar

En decenas de comunidades no existe la posibilidad de marcar al 911, por ejemplo. "Son muchos factores determinantes para que las mujeres ocupen los medios disponibles. En otros estados, o no se conoce la línea o no sirve".

Miriam Pascual comparte que informes, previos a la pandemia, se detalla que cuatro de 10 víctimas de abuso sexual denunciaban ante un Ministerio Público.

De las denunciantes, cinco de cada 10 eran menores de 15 años y 90 por ciento era mujer. "Son niñas que lograron llegar al MP a denunciar a sus agresores, la mayoría familiares; más de la mitad de los delitos se cometían en el entorno familiar", detalló la especialista en litigio con enfoque de derechos humanos.

En la pandemia niñas grabaron a sus abuelos o tíos y "subían los videos a Facebook, porque no tenían una red de apoyo que les creyera", dice Miriam Pascual.

La especialista consideró que "hay una cifra negra muy alta", pues muchas víctimas no figuran en los datos oficiales.

PERIÓDICO	PÁGINA	FECHA	SECCIÓN
La Razón	10	10/02/2024	NACIONAL

"Cárteles usan éxodos para pasar drogas a EU"

Por Jorge Butrón
jorge.butron@razon.com.mx

LA DIRECTORA de la organización Agenda Migrante, Eunice Rendón, aseguró que los grupos criminales utilizan la necesidad de los migrantes para ganar dinero, por ello, han encontrado la manera de utilizarlos para facilitar el tráfico de drogas por la frontera norte ante el limitado número de agentes que opera en el lado estadunidense.

Lo anterior, luego de que la Patrulla Fronteriza de Estados Unidos reconoció que los cárteles de la droga emplean a las personas en éxodo que abandonan en territorio estadunidense, como señuelo para atraer a los agentes y así aprovechar para pasar los cargamentos de estupefacientes por otras zonas que dejan descuidadas las autoridades migratorias.

"Muchas veces lo que hacen es tratar de pasar gente en zonas donde saben que vamos a estar nosotros y mientras estamos en eso, ellos están en otra parte de la frontera pasando los narcóticos. Es algo que ellos hacen de una manera normal", señaló el jueves Jason Owens, jefe de la Patrulla Fronteriza.

Ante ello, Rendón Cárdenas aseguró que la Patrulla Fronteriza se ve sobrepasada, mientras que las autoridades migratorias piden al Congreso de Estados Unidos que logren un acuerdo bipartidista en favor de actualizar las leyes en la materia que permitan el flujo de recursos económicos en beneficio de la seguridad nacional.

"Funcionarios de ese país han mencionado que las leyes migratorias que rigen actualmente la frontera con México tienen décadas de no ser reformadas, y han destacado que por eso el sistema de asilos no fue creado para enfrentar el tipo de reto que se está librando actualmente", dijo.

Es por ello que Estados Unidos reconoció que se encuentran rebasados con la masiva llegada de migrantes a la frontera, y a ello se suma el tema de grupos del crimen organizado.

Foto: AP

AGENTES de la Border hablan con migrantes en California, el jueves.

"Sabemos que pasa, pero es algo difícil de atender porque para nosotros siempre lo más importante de atender es la vida, siempre vamos a dedicar nuestros recursos en eso y los cárteles lo saben y eso lo están aprovechando", agregó Owens.

DESDE el 12 de mayo, cuando entró en vigor el Título 8 en lugar del Título 42, EU ha deportado a más de 530 mil personas, dijo el Departamento de Seguridad Nacional.

Eltip

PERIÓDICO	PÁGINA	FECHA	SECCIÓN
EL HERALDO DE MÉXICO	5	10/02/2024	NACIONAL

#UNAM

Alerta por rebrote de sarampión

ADVIRTIÓ SOBRE LA APARICIÓN DE CASOS SOSPECHOSOS

DE LOS QUE MÁS CONTAGIA

1 Es uno de los virus más contagiosos, se transmite por contacto directo con gotitas de saliva y moco.

2 En los últimos 15 años, las coberturas de vacunación no han alcanzado los niveles óptimos.

POR PARIS ALEJANDRO SALAZAR
PAIS@ELHERALDODEMEXICO.COM

La Universidad Nacional Autónoma de México (UNAM) alertó sobre la aparición de casos sospechosos o confirmados de sarampión.

En un comunicado, el Programa Universitario Sobre Riesgos Epidemiológicos y Emergentes (PUIREE) señaló que la enfermedad ha resurgido en los últimos años con nueve millones de casos en el mundo, de acuerdo con estimaciones de la Organización Mundial de la Salud (OMS) y los Centros de Control y Prevención de Enfermedades (CDC), de Estados Unidos, con 136 mil defunciones, la mayoría de ellas infantes.

1970
INICIÓ LA VACUNACIÓN CONTRA LA ENFERMEDAD.

"Recomendamos permanecer alertas ante la potencial aparición de casos sospechosos y/o confirmados de sarampión o rubéola, los cuales pueden ser importados desde otros países y generar brotes de diversa magnitud entre las personas no vacunadas. En caso de sospecha o dudas, comunicarse a la Dirección General de Atención a la Salud (sos@unam.mx), al PUIREE (puis@unam.mx) o acudir a su Servicio de Salud. Mayor información en: *www.puiree.unam.mx*", pidió la UNAM.

En los últimos dos años se han registrado en Europa 31 mil 685 casos, de los cuales 941 fueron en 2022 y más de 30 mil en los primeros 10 meses de 2023, lo que dio lugar a una alerta y a un llamado a la acción inmediata. Los casos se han presentado en todos los grupos de edad. En los Estados Unidos se han registrado mil 515 casos en los últimos cinco años, la gran mayoría en personas no vacunadas.

"En México, el último brote de sarampión que se registró fue en 2020, con un total de 196 casos", indicó la máxima casa de estudios.

PERIÓDICO	PÁGINA	FECHA	SECCIÓN
La Razón	1, 13	10/02/2024	NACIONAL

Manufactureras estiman golpe de 3 mil mdd por fallas en aduanas

pág. 13

Valor diario de exportaciones es de 980 mdd: Index

Impacto de 3 mil mdd por fallas en aduanas

Por Ivonne Martínez
ivonne.martinez@razon.com.mx

INDUSTRIA MANUFACTURERA propone plan alternativo de despacho para evitar nuevo caos; el lunes se normalizará flujo de comercio, estima presidente de Concamin

El Consejo Nacional de la Industria Maquiladora y Manufacturera de Exportación (Index) estimó en unos tres mil millones de dólares las afectaciones por las fallas en el sistema de validación registradas en las aduanas en los últimos tres días, situación que está en proceso de normalización.

En un posicionamiento difundido en redes sociales, refirió que desde el 6 de febrero se han presentado incidencias que están impactando los sistemas aduanales del país, particularmente por distintos errores en el sistema de validación de documentos.

MÉXICO se coronó como el principal exportador de Estados Unidos al cierre de 2023, desplazando a China, que lideró por 15 años consecutivos.

Eltip

Foto: Cuartoscuro

LA ADUANA FRONTERIZA de Nuevo Laredo, Tamaulipas, es una de las más importantes del país y de AL, ya que 40% del intercambio comercial entre México y EU pasa por ella y realizan más de 6 mil operaciones diarias de exportación y más de 7 mil de importación.

Apuntó que las exportaciones de las empresas IMMEX (Programa de la Industria Manufacturera, Maquiladora y de Servicios de Exportación) se calculan, por día, en 980 millones de dólares.

Así, considerando que las afectaciones en el sistema de validación aduanal registradas duraron tres días, del 6 al 8 de febrero, el impacto por la falla tecnológica en las aduanas ascendería a unos tres mil millones de dólares.

Index México informó que, ante la situación, estableció contacto con la Agencia Nacional de Aduanas de México (ANAM) que, en conjunto con el Servicio de Administración Tributaria (SAT), hicieron frente a la contingencia para alcanzar una solución.

Humberto Martínez Cantú, presidente de Index Nacional, expresó su apoyo al equipo de la ANAM para enfrentar la contingencia y propuso la realización de mesas de trabajo a fin de contar con un plan alternativo de despacho aduanero para cuando ocurran eventualidades como la reciente.

"Para la industria manufacturera de exportación el sistema aduanal es vital para mantener el buen ritmo de nuestro comercio exterior, y más aún que logramos como país colocarnos como el principal socio comercial de Estados Unidos, por arriba de China y Canadá", subrayó.

Por su parte, el presidente de la Confederación de Cámaras Industriales (Concamin), José Abugaber, dijo que la falla tecnológica en las aduanas registrada en los últimos días "tuvo costos económicos considerables", debido un problema de actualización de parte del SAT que afectó a muchas aduanas.

En entrevista radiofónica, informó que, con datos de las primeras horas de este viernes, las aduanas estaban operando al 85 por ciento, ya que existe un rezago en la movilización de mercancías, debido a las largas filas de tráileres que ocasionó este problema en los últimos días.

0.10
Por ciento del PIB representan las exportaciones diarias de México

"Hay un rezago, va a ser complicado, pero esperemos que ya de aquí al lunes ya estemos normalizados", estimó el líder de los industriales.

La directora de Análisis Económico-Financiero de Grupo Financiero Base, Gabriela Siller, refirió que, en promedio, las exportaciones de un día representan 0.10 por ciento del Producto Interno Bruto (PIB), con información del 2023.

Comentó que las intermitencias en el sistema de despacho aduanero de los últimos días, además de provocar retrasos en los flujos de comercio, pueden afectar al resto de la cadena de producción en sectores clave como el automotriz, que está integrado con Estados Unidos, impactando el crecimiento del sector manufacturero.

Esto también podría repercutir sobre la inflación, por las disrupciones en cadenas.

PERIÓDICO	PÁGINA	FECHA	SECCIÓN
EXCELSIOR	14	10/02/2024	NACIONAL

ANÁLISIS DE LA OIT

Aumentará el desempleo mundial

POR KARLA PONCE
karla.ponce@gimm.com.mx

Durante este año, la Organización Internacional del Trabajo (OIT) prevé un repunte en la tasa de desempleo mundial debido al déficit de puestos de trabajo en las economías.

En su informe denominado Perspectivas sociales y del empleo en el mundo: Tendencias 2024, explica que a medida que decrezcan las tasas de actividad y se desacelere el crecimiento del empleo, dos millones más de personas buscarán un puesto de trabajo, lo que elevará la tasa de desempleo mundial a 5.2%, frente al 5.1% registrado en 2023.

5.2
PORCIENTO
será tasa de desempleo mundial prevista para este año, según la OIT

Foto: Especial

"El déficit mundial de empleo, aunque ha mejorado, siguió siendo elevado en 2023: se cifró en más de 434 millones de personas con una necesidad insatisfecha de empleo".

Destaca que el proceso de devaluación del salario real y el consiguiente descenso del nivel de vida, causado por las elevadas y persistentes tasas de inflación y el encarecimiento de la vivienda, no se compensará a corto plazo.

Además, refiere que el desempleo juvenil sigue impidiendo acelerar los ajustes estructurales y del mercado de trabajo, especialmente en los países con altas tasas de ninis.

"Es imprescindible atajar pronto la brecha abierta en este aspecto por la pandemia, impulsando iniciativas de desarrollo de competencias específicas para evitar una mayor erosión de la resiliencia del empleo".

Indica que no es previsible que las tasas de informalidad sigan mejorando. Alrededor de 58% de la fuerza de trabajo mundial seguirá ocupada de manera informal en 2024.

Dijo que el entorno actual de tensiones geopolíticas no facilitará la recuperación.

PERIÓDICO	PÁGINA	FECHA	SECCIÓN
EL HERALDO DE MÉXICO	11	10/02/2024	NACIONAL

#NETANYAHU

Ataca bastión de Hamas

EN RAFAH SE HAN REFUGIADO MÁS DE LA MITAD DE LOS HABITANTES DE GAZA

AP

ORBE@ELHERALDODEMEXICO.COM

Israel bombardeó objetivos en la ciudad de Rafah en la madrugada de ayer, horas después de que funcionarios del gobierno de Estados Unidos y agencias de ayuda advirtieran en contra de la ampliación de sus operaciones terrestres a la ciudad del sur de Gaza, donde se han refugiado más de la mitad de los 2.3 millones de habitantes del enclave.

Posteriormente, el primer ministro israelí, Benjamín Netanyahu, dijo que ordenó al ejército que prepare un plan para evacuar a los civiles de Rafah antes de una prevista invasión israelí a la ciudad sobrepoblada del sur de Gaza.

Antes de la guerra, Rafah tenía una población de aproximadamente 280 mil habitantes y, según las Naciones Unidas, ahora alberga a alrededor de 1.4 millones de personas más que viven con familiares, en refugios o en extensos campamentos de tiendas de campaña después de huir de los combates en otros lugares de Gaza.

Israel dice que Rafah es el último bastión de Hamas que queda en Gaza después de más de cuatro meses de guerra.

ELUDE DICHOS

- Netanyahu rechaza las críticas internacionales sobre los civiles muertos.

FOTO: AFP

- **REPERCUCIÓN.** Unos 28 mil palestinos han muerto en la guerra entre Israel y Hamas.

80%

DE LOS 2.3 MILLONES DE HABITANTES DE GAZA HAN SIDO DESPLAZADOS.

PERIÓDICO	PAGINA	FECHA	SECCIÓN
El Buen Tono		10/02/2024	REGIONALES

Judicatura suspende por 6 meses a juez que otorgó amparos a favor del gobierno de Samuel García

El Consejo de la Judicatura Federal (CJF) ha suspendido al juez federal Juan Gabriel Domínguez por un periodo de seis meses. Esta acción se lleva a cabo tras una serie de amparos otorgados por el juez a favor del gobierno de Samuel García, específicamente para mantener como interino a su secretario de Gobierno, Javier Navarro, mientras García buscaba la presidencia.

https://www.elbuentono.com.mx/judicatura-suspende-por-6-meses-a-juez-que-otorgo-amparos-a-favor-del-gobierno-de-samuel-garcia/

PERIÓDICO	PAGINA	FECHA	SECCIÓN
debate		10/02/2024	REGIONALES

Fiscalía indaga por lavado a Francisco Cienfuegos, operador de Xóchitl Gálvez

La Fiscalía Especializada en Materia de Delincuencia Organizada (FEMDO) está llevando a cabo una investigación contra Francisco Cienfuegos, delegado de la campaña de Xóchitl Gálvez en Nuevo León, por presuntos delitos de defraudación fiscal y lavado de dinero.

https://www.debate.com.mx/politica/Fiscalia-indaga-por-lavado-a-Francisco-Cienfuegos-operador-de-Xochitl-Galvez-20240209-0042.html

SÍNTESIS INFORMATIVA NACIONAL

COLUMNAS POLÍTICAS

COORDINACIÓN DE COMUNICACIÓN SOCIAL

"2024, AÑO DE FELIPE CARRILLO PUERTO"

PERIÓDICO	PÁGINA	FECHA	SECCIÓN
EL UNIVERSAL	2	10/02/2024	OPINIÓN

BAJO RESERVA

Badabun, al quite de Álvarez Máynez

:::: Nos cuentan que al candidato presidencial de Movimiento Ciudadano, **Jorge Álvarez Máynez**, le salió un inesperado ángel de la guarda, después del ya famoso video en el palco del estadio de Tigres, en el que se le vio bebiendo con el gobernador de Nuevo León, **Samuel García**, y funcionarios de su gobierno, y echando bravatas al INE y al exsenador priista **Manlio Fabio Beltrones**.

ARCHIVO EL UNIVERSAL

Jorge Álvarez Máynez

Nos detallan que la empresa de contenido de entretenimiento Badabun, reclamó los derechos del video en cuestión para obligar a redes sociales y plataformas de difusión a bajarlo. Aunque fue don Jorge quién grabó y subió a sus redes el video, la empresa, que tiene contratos vigentes de imagen pública con la oficina de don Samuel, le echó una mano al compadre emproblemado del gobernador. La duda es si esto queda en anécdota o se puede investigar como uso de dinero público para un candidato.

¿Lealtad al Estado o sólo al Poder Ejecutivo?

:::: La ceremonia por el 111 Aniversario de la "Marcha de la lealtad" en el Castillo de Chapultepec fue un acto que quedó entre el presidente **Andrés Manuel López Obrador** y las Fuerzas Armadas. Nos detallan que, a diferencia del año pasado, esta vez no se invitó a las representantes de los otros poderes del Estado: la presidenta de la Suprema Corte, **Norma Piña**; la presidenta de la Cámara de Diputados, **Marcela Guerra**, y la presidenta del Senado, **Ana Lilia Rivera**. ¿Habrá venido de Presidencia la orden?

ARCHIVO EL UNIVERSAL

Norma Piña

La seguridad en Sonora, sujeta a enroques electorales

:::: El gobernador de Sonora, **Alfonso Durazo**, echará mano de **Víctor Hugo Enríquez**, quien tuvo un discreto paso por la Coordinación Nacional Antisecuestro, para enfrentar la ola de violencia en el estado entre los cárteles de Sinaloa y de Caborca. Nos detallan que don Víctor Hugo será propuesto como secretario de Seguridad Pública del estado, tras la renuncia de **Dolores del Río Sánchez**, quien se va de candidata de Morena a la alcaldía de Hermosillo. Enríquez fue zar antisecuestro cuando don Alfonso era el secretario de Seguridad del gobierno lopezobradorista. Nos hacen ver que mientras la violencia del crimen azota a Sonora, en el gobierno estatal se siguen haciendo enroques por motivos electorales. ¿Será?

ARCHIVO EL UNIVERSAL

Alfonso Durazo

Garduño no pierde el sueño

:::: Nos cuentan que aunque a algunos sorprendió el duro informe de la CNDH sobre las estaciones migratorias, al director del Instituto Nacional de Migración, **Francisco Garduño**, nada le quita el sueño. Nos recuerdan que la ombudsperson **Rosario Piedra** está lejos de ser contraria al gobierno, pero la realidad es tan fuerte que nada podía parar el diagnóstico: todas las estaciones están reprobadas, unas por insuficientes, otras inadecuadas y la mayoría en "estado crítico". Después del incendio de la estación de Ciudad Juárez en el que murieron 40 migrantes, don Francisco descartó ser responsable y dijo que no le quitaba el sueño la investigación. Hoy sigue abierto por el caso un proceso judicial, que le concedieron enfrentar en libertad, pero nos aseguran que a Garduño nada le preocupa.

PERIÓDICO	PÁGINA	FECHA	SECCIÓN
EL HERALDO DE MÉXICO	2	10/02/2024	OPINIÓN

Sacapuntas

REUNIÓN EN SAN LÁZARO

ROSA ICELA RODRÍGUEZ

› Importante reunión para la seguridad de los candidatos se realizará el próximo martes, en la Cámara de Diputados. La Junta de Coordinación Política, presidida por el panista **Jorge Romero Herrera**, recibe a la secretaria de Seguridad, **Rosa Icela Rodríguez**, quien les explicará los protocolos acordados con el INE para garantizar la integridad de todos los aspirantes a cargos de elección popular. Los diputados buscan aportar su granito de arena para ello.

GUSTAVO MENDOZA

RUBALCAVA GANA POSICIÓN

› Nos hacen ver que la designación de **Gustavo Mendoza** como candidato de Morena a la alcaldía Cuajimalpa es un triunfo del actual alcalde **Adrián Rubalcava**. Y es que el abanderado es su director de Desarrollo Social y Humano, y es el primer paso para otras posiciones que busca el todavía titular de la demarcación.

ROBERTO PALAZUELOS

CALLADITO SE VE MÁS BONITO

› Nos cuentan que la candidatura a senador que entregó Movimiento Ciudadano al actor **Roberto Palazuelos** tiene una condición. El partido dirigido por **Dante Delgado** solicitó al llamado *Diamante Negro* mantener por ahora un perfil bajo, y no hablar más allá de lo necesario. Para que no le pase lo mismo que en 2022.

ANA MARÍA RESÉNDIZ

COFECE SUELTA NÚMEROS

› Resulta que la Cofece, encabezada por **Ana María Reséndiz**, adelantó que la desaparición de ese organismo, como propone la Presidencia de la República en su paquete de reformas, debe ser analizada a detalle. Pidió considerar que ese organismo regulador genera al día 7.5 millones de pesos, producto de multas. Y de 2018 a la fecha suman más de 14 mil millones.

OCTAVIO ROMERO

INDICIOS DE MEGA YACIMIENTO

› Resulta que Pemex encontró indicios de un súper campo petrolero en Chiapas. La paraestatal, dirigida por **Octavio Romero**, está en el proceso de verificar la existencia de ese enorme yacimiento en Sitio Grande 2001. Este mismo año se tendrían los resultados y, de confirmarse, se habla de que se podrían extraer hasta 148 millones de barriles de crudo.

PERIÓDICO	PÁGINA	FECHA	SECCIÓN
EXCELSIOR	11	10/02/2024	OPINIÓN

FRENTES POLÍTICOS

1. Haciendo labor. El coordinador de los diputados de Morena, **Ignacio Mier**, confió en que en este periodo de sesiones se avale el paquete de iniciativas que presentó el presidente **Andrés Manuel López Obrador** para beneficiar a la población. Sostuvo que sería un acto de egoísmo, de falta de sensibilidad, empatía y de solidaridad con el pueblo de México si la oposición, conformada por el PAN, PRI, PRD y MC, no avala las iniciativas, en su mayoría constitucionales. Que las mesas de análisis y los debates definan qué es lo mejor para el pueblo de México. El futuro requiere de las mejores decisiones. Y si éstas no lo son, pues...

2. Reciprocidad. Dice el candidato presidencial **Jorge Álvarez Máynez** sentirse orgulloso y entusiasmado de formar parte de MC, además de asegurar que son la nueva política. En una fotografía publicada en su cuenta de Instagram, se le ve acompañado por integrantes de la bancada naranja, entre ellos **Dante Delgado**, líder de MC, en donde aprovechó el espacio para dedicarles un mensaje: "Ser parte de este movimiento de mujeres y hombres congruentes y con una verdadera vocación de servicio público, es un orgullo. #SomosLoNuevo #SomosMovimientoCiudadano", finalizó. Mínimo, debería cuidar su imagen. ¿O no?

3. A la fuerza. El contador **Francisco Noriega Orozco** asumió como titular de la Auditoría Superior de Tamaulipas en los primeros minutos del viernes, pero tuvo que disponer de dos cerrajeros para poder ingresar a las instalaciones, ya que el antiguo titular se negó a entregarlas. El auditor interino llegó a las oficinas de la Auditoría Superior acompañado de diputados de la bancada de Morena, para tomar posesión, luego de que terminara el periodo de siete años para el que fue elegido el panista **Jorge Espino Ascanio**, quien ha sido criticado pues su profesión no es afín a un área contable o financiera. ¿Se imaginan el batidero de números?

4. No puede. Antes era una entidad que pasaba inadvertida, pero hoy Colima repunta en temas del crimen organizado. Ayer fue asesinado el secretario del ayuntamiento de Villa de Álvarez, en la capital del estado. **Alfredo Chávez González** había llegado hasta el jardín de su colonia, donde lo sorprendieron varios sujetos y le dispararon. El presidente nacional del PRI, **Alejandro Moreno**, quien se encontraba de visita en ese municipio, condenó enérgicamente el suceso. La gobernadora **Indira Vizcaíno** está total y absolutamente rebasada.

5. Preocupaciones. El líder de abastecedores de Tenabo, **Lorenzo Matú Pacheco**, externó su preocupación por la inseguridad que hay en Campeche, y reprobó las estrategias de la gobernadora **Layda Sansores**, así como de la secretaria de Protección y Seguridad Ciudadana del estado, **Marcela Muñoz**. "En tema de seguridad, como comerciantes estamos a la deriva, a merced de la delincuencia, porque el crimen está establecido en territorio campechano y afecta principalmente a los compañeros ganaderos de Escárcega y Candelaria", aseguró. ¿Esto lo sabrán en el Zócalo?

PERIÓDICO	PÁGINA	FECHA	SECCIÓN
EL UNIVERSAL	16	10/02/2024	OPINIÓN

ALEJANDRO MORENO

Seguridad, gran ausente en propuesta de reformas

Como si las masacres diarias no fueran suficientes, ni la inseguridad fuera la principal preocupación de la sociedad mexicana, el gobierno federal de Morena sigue sin ver, escuchar ni atender los graves problemas que aquejan a todo el pueblo mexicano. Presenta una veintena de propuestas de reforma constitucional y legal que están desconectadas de las necesidades reales y apremiantes del país.

Como si aún estuviera en campaña y no hubiera gobernado durante los recientes 5 años, a Morena ahora "se le ocurre" que, en lugar de gastar miles de millones de pesos en proyectos de infraestructura inútil, es momento de insistir en temas electorales.

Esta incapacidad se refleja especialmente en el aspecto de seguridad, pues los grupos criminales se han multiplicado y han tomado como rehén a numerosos poblados, sin que el gobierno federal tenga la disposición de proteger a la población. La desaparición de fondos y recursos que eran destinados a capacitar, fortalecer y proteger a las fuerzas policiales estatales y municipales es la principal causa del crecimiento de los grupos criminales en el país. El gobierno federal ha evadido su obligación de atender este tema en colaboración con las entidades federativas e incluso ha desmantelado grupos policiales con experiencia, capacidad y honestidad, como la Policía Federal y la Policía de Caminos.

Ilusoriamente, creyó que un puñado de guardias nacionales podía hacer el trabajo de cientos de miles de agentes policiales. Es un grave error en el que Morena sigue incurriendo, ya que la reforma que hoy propone a diversos artículos constitucionales pretende seguir militarizando la seguridad pública con una institución que apenas está en proceso de formación y que aún no ha demostrado tener la capacidad para garantizar la seguridad de la sociedad.

Lo que es aún peor, pretende ignorar la voluntad del Constituyente Permanente para garantizar que la Guardia Nacional sea un órgano civil, mediante reformas que intentan integrarla completamente a las Fuerzas Armadas.

La irresponsabilidad ha sido la característica distintiva de Morena en el gobierno, ya que no le importa que más de 80 mexicanos pierdan la vida cada día en manos de la delincuencia y la inseguridad.

Cada minuto que pasa es una oportunidad perdida para salvar a México de la destrucción a la que Morena nos está llevando precipitadamente.

Por el bien de México, ¡apoyemos a Xóchitl y a los candidatos del Frente opositor para asumir diferentes responsabilidades legislativas y ejecutivas! ●

Presidente Nacional del PRI

PERIÓDICO	PÁGINA	FECHA	SECCIÓN
REFORMA	9	10/02/2024	OPINIÓN

ANA LAURA MAGALONI

La iniciativa presidencial no busca mejorar la justicia, sino capturarla; poner a la política por encima de la Constitución.

¿Adiós a la Corte?

Ojalá la iniciativa de reforma constitucional en materia de justicia se tratara de cómo hacer que la Suprema Corte y el Poder Judicial federal resuelvan algunos de sus problemas históricos. Lamentablemente no es así. La iniciativa del Presidente no busca mejorar la justicia, sino capturarla. Se trata de que los jueces dejen de poner "obstáculos jurídicos" a su proyecto de país, que la judicatura pare de "estorbar" a los detentadores del poder, que la política esté por encima de la Constitución. Ello, si llegase a suceder, configura un nuevo régimen político.

Yo me imagino que el Presidente termina su sexenio harto de haber tenido que enfrentar todos los días los obstáculos que le han impuesto los jueces federales a sus acciones. Prácticamente todos sus proyectos importantes han sido sujetos de escrutinio judicial: Tren Maya, Ley de la Industria Eléctrica, Plan B, Guardia Nacional, Pemex, delitos fiscales y prisión preventiva, reducción de sueldos en los órganos autónomos, por mencionar algunos. Una y otra vez, la viabilidad jurídica de las acciones de esta administración ha estado en entredicho. Frente a ello, AMLO propone desmantelar el sistema de control judicial a las acciones del siguiente gobierno.

En dicha iniciativa creo que existen dos elementos que fracturan los basamentos de la independencia judicial. En primer término, como ya lo había anunciado muchas veces, se propone remover a todos los ministros y ministras. De aprobarse la reforma, en el 2025 se llevaría a cabo la primera elección popular de miembros del máximo tribunal. Ello se haría a partir de una lista de 30 candidatos y candidatas para elegir 9 ministros. La lista la configuran el Senado, la Cámara de Diputados y el Ejecutivo; cada uno propone 10. ¿Como quién se apuntaría a figurar en esa lista y organizar su campaña electoral? Solamente lo harían las y los abogados que estén muy cerca o militen en algún partido político. El resultado: una Corte de políticos, no de jueces. Ello fue igual en el régimen autoritario: la Corte por mucho tiempo fue un escalón para alcanzar otros puestos políticos y de gobierno.

El segundo elemento que propone el Presidente que me parece delicado es la creación del Tribunal de Disciplina Judicial. En sustitución del Consejo de la Judicatura, la iniciativa propone dos órganos, uno de administración y otro de disciplina (el Tribunal de Disciplina Judicial). Dicho tribunal tiene facultades muy amplias para investigar y sancionar a los jueces que se estime violen la Constitución y las leyes. El nuevo tribunal estaría conformado por cinco miembros electos también por voto popular. Ese tribunal se parece al Gran Inquisidor: le toca tanto investigar como juzgar cualquier caso en el que se denuncie la conducta de algún juez. La iniciativa le da amplísimas facultades para sustanciar los asuntos de su competencia. Si en esta administración los jueces temían ser vapuleados por el Presidente en la mañanera y por ello algunos preferían posponer sus decisiones, con un Tribunal de Disciplina, con facultades, inclusive, de remover al juez, los impartidores de justicia estarán paralizados de miedo. Para la independencia judicial es tan o más importante que se sancione al juez corrupto como que el buen juez no se sienta amenazado ni intimidado para tomar sus decisiones.

Yo me imagino que el Presidente piensa que los jueces no tienen que interferir con sus acciones pues éstas cuentan con el respaldo legislativo. Sin embargo, en una democracia constitucional, la regla de la mayoría no es suficiente. Se requiere, además, ejercer el poder dentro de los límites que marca la Constitución. Ello es lo que hace que se preserve el acuerdo fundacional con los oponentes políticos. La justicia constitucional está pensada para proteger ese equilibrio entre mayorías y minorías en el ejercicio del poder, de tal manera que las primeras no se puedan apoderar a la mala de todo el tablero de juego volviendo a las minorías irrelevantes. Qué delicado que en este preciso momento político se encuentren en entredicho el Poder Judicial y la Suprema Corte.

PERIÓDICO	PÁGINA	FECHA	SECCIÓN
REFORMA	9	10/02/2024	OPINIÓN

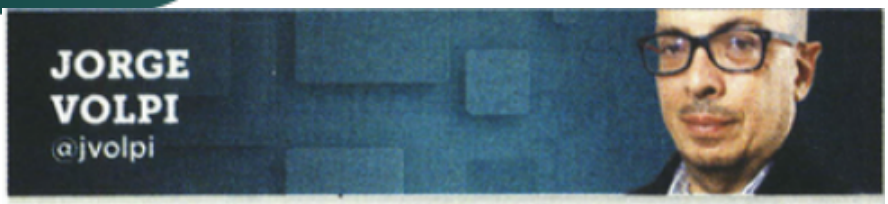

JORGE VOLPI
@jvolpi

Las reformas presentadas por AMLO nos muestran su México ideal: un país a la medida de sus anhelos, caprichos y contradicciones.

Utopía 4T

Desde que Platón concibiera *La República*, hacia el 375 a.C., decenas de filósofos y políticos han imaginado –o intentado poner en práctica– sociedades ideales: utopías minuciosamente planeadas en donde reinan la igualdad y la armonía. Las revoluciones posteriores, de la francesa de 1789 a la rusa de 1917, pasando por la mexicana de 1910, han abrazado idéntico principio: desmantelar el pasado y reconstruir el mundo conforme a su visión. A la distancia hemos constatado que estos esfuerzos totalizadores incuban un germen totalitario; en su afán por imponer *sus* ficciones a *todos* los demás, lo que no se tolera es la disidencia: de allí el empeño platónico por expulsar a los poetas.

El conjunto de veinte reformas constitucionales y legales presentado por el Presidente en estos días proviene de esta tradición. Dejemos de lado la arrogancia del líder que, a escasos meses de concluir su mandato, se obstina en imponerle un camino único a su sucesora; la magnitud de su *sueño* no solo ha de leerse en clave electoral –por más que haya vuelto a imponer su agenda a los demás actores políticos–, sino como una novela de anticipación que nos presenta su México ideal: un México a la medida de sus anhelos, caprichos y contradicciones. Un México que es su autorretrato.

Al describir las costumbres de los habitantes de esa isla a mitad del océano que no conoce la desigualdad ni el conflicto, Tomás Moro detalló sus costumbres y hábitos e incluyó ejemplos de su poesía. Más prosaico pero no menos idealista, AMLO imagina un México feliz: un sitio donde los pobres cuentan con un salario justo y sus hijos con becas, los empleados esenciales de la República ganan dignamente, los campesinos y los pueblos originarios están protegidos, las pensiones equivalen al 100 por ciento de los sueldos, jóvenes y adultos mayores obtienen ayudas del Estado, la atención médica es universal y gratuita y todas las personas poseen un buen trabajo.

Un escenario que no podría ser más encomiable. La cuestión es que, como ocurre con las uto-

pías de Moro, Bacon o Campanella, se trata de una ambiciosa ficción: si bien unas cuantas metas son factibles –y otras ya han sido puestas en práctica–, durante seis años López Obrador no solo no mejoró la salud y la educación, sino que provocó en ellas drásticos retrocesos. Nadie negaría las pensiones equivalentes al salario o altos sueldos para los profesores o el personal sanitario, pero el proyecto no propone cómo financiar su fantasía. Absurdamente, el Congreso –y en particular la oposición– se verá abocado a discutir y en su caso aprobar una utopía personal sin sustento en la realidad.

Desde Platón, lo peor de estos sueños se esconde en la letra pequeña: no en sus metas –*liberté, égalité, fraternité*–, sino en cómo el Estado se asegurará de que nadie cuestione sus métodos para alcanzarlas. Igual que al filósofo, a AMLO le encantaría que en México solo hubiera tres clases sociales: los trabajadores, los guerreros y los gobernantes-filósofos (como él mismo: probos y austeros). A los segundos les confiere *todas* las facultades para mantener el orden: el Ejército y la Guardia Nacional se transforman, así, en los bastiones de *su* República. Y, si alguien discrepa, se enfrenta a la ampliación de la prisión preventiva oficiosa: basta que alguien acuse a un ciudadano de evasión fiscal para encarcelarlo. La extrema prohibición de las drogas no es sino otro elemento de control: el Estado controla los cuerpos.

Nadie debe competir con el benigno rey-filósofo: por ello se impone eliminar los organismos autónomos y los diputados y senadores plurinominales, así como controlar a los jueces (que, para ser elegidos en las urnas, formarán parte de la maquinaria oficial). Quizás lo más significativo de la utopía 4T es lo que *no* contempla: una verdadera reforma a la justicia o al sistema fiscal. La historia he demostrado, por desgracia, que las utopías suelen convertirse en distopías: volvamos a Zamiatin, Huxley, Orwell. Queda claro, en todo caso, que AMLO también querría expulsar a los poetas: a cualquiera que critique su impoluto y autoritario México ideal.

Absurdamente, el Congreso, en especial la oposición, se verá abocado a discutir y en su caso aprobar una utopía personal sin sustento en la realidad.

PERIÓDICO	PÁGINA	FECHA	SECCIÓN
La Razón	2	10/02/2024	OPINIÓN

PEDRO SÁNCHEZ RODRÍGUEZ

CARTAS POLÍTICAS

ELECCIONES, HERENCIA, REDISTRIBUCIÓN Y REALIDAD

En la pasada entrega de estas Cartas Políticas reflexionamos, previo a su anuncio oficial, sobre las iniciativas de reforma constitucional presentadas este 5 de febrero por el Presidente López Obrador. Las categorizamos como distópicas, necias y razonables.

Dentro de las distópicas habíamos colocado a la reforma de pensiones, la cual a la postre resultó ser más moderada y razonable de lo que se había anunciado. La iniciativa en vez de proponer una tasa de reemplazo de 100% sobre el último salario percibido, para toda la población, topa dicho monto al salario promedio registrado en el IMSS que es alrededor de 16 mil pesos. Para financiarlo propone un fondo constituido por aportaciones del Gobierno federal complementado, entre otras fuentes, con los recursos de los fideicomisos del Poder Judicial, ahora en litigio, y la eliminación de los Órganos Constitucionales Autónomos, por discutirse en el Congreso. El fondo servirá para fortalecer las cuentas individuales operadas por las Afores. Con estos matices la iniciativa no parece descabellada, pero faltan las corridas actuariales que den luz sobre la responsabilidad financiera que se echará el Estado encima, para pagar lo que le debe a millones de trabajadores mexicanos.

Dentro de las necias colocamos la reforma para desaparecer la Cofece, el IFT, el Coneval, el Inai, la CNH y la CRE, es decir Órganos Constitucionales, Órganos Reguladores Coordinados en materia energética y Organismos descentralizados y transferir sus funciones, en su mayoría, a la Administración Pública Centralizada. No quisiera detenerme mucho, ya que el Presidente lleva todo su sexenio manifestando una profunda alergia por las autonomías, ahorcándolas presupuestalmente y administrativamente. Alega corrupción y neoliberalismo, pero en realidad se trata de una reforma para concentrar más funciones en el Ejecutivo.

Dentro de las razonables, colocamos la reforma para que la fijación anual de los salarios mínimos nunca esté por debajo de la inflación anual observada en el año. Esta reforma va en la misma línea que los incrementos al salario mínimo que ha sido uno de los motores para el buen desempeño de la economía mexicana. Puede parecer razonable, un análisis del Imco resalta que en un entorno de crecimiento económico y baja inflación, el incremento al salario impulsa el poder adquisitivo, la formalidad y reduce la pobreza. No obstante, un alza en salarios en un contexto de bajo crecimiento económico y alta inflación, puede incrementar los costos de los productos e incrementar la informalidad.

PERIÓDICO	PÁGINA	FECHA	SECCIÓN
La Razón	2	10/02/2024	OPINIÓN

Hay dos de todas las reformas presentadas que son desquites. Se trata de las reformas constitucionales en materia electoral y al Poder Judicial, dos frentes con los que se ha enfrentado AMLO en su vida como candidato y luego como Presidente. Por lo que hace a la Reforma Electoral, el Presidente pretende crear una democracia austera a expensas de la pluralidad política en el Congreso, eliminando los diputados y senadores por representación proporcional. Se ve y huele mal viniendo de un Presidente cuyo partido tiene mayoría en el Congreso y aventaja las preferencias electorales para 2024. La Reforma al Poder Judicial cuyo centro gravita en la elección de ministros y magistrados por elección popular electoraliza la dinámica de la Corte, vulnera su independencia y trastoca el equilibrio de Poderes, además de proponer una reforma administrativa orgánica bajo el paraguas de la austeridad.

Sobre este set de reformas resumo algunas conclusiones.

Elecciones: Estas reformas elevan a discusión legislativa promesas incumplidas, tareas pendientes, programas sociales y viejas rencillas para convertirse en texto constitucional, en el contexto de campañas electorales y a ocho meses de que el Presidente termine su mandato. Son promesas de campaña.

Herencia: Las reformas acapararán la discusión legislativa en el presente periodo de sesiones legislativas y construyen un marco simbólico, ideológico, programático y gubernamental de lo que el Presidente quiere que se siga discutiendo, construyendo... o, para algunos, destruyendo. Son un Acta de Entrega-Recepción.

Redistribución del Ingreso: Mientras que las iniciativas de pensiones, salario mínimo, de empleos para jóvenes, entre otras elevan a rango constitucional la redistribución de ingresos para amplios sectores de la población, otras están abocadas a eliminar o reducir instituciones cuyos efectos quizás no se manifiestan de manera directa en ingresos para la gente, pero sí en libertades, derechos y democracia. Beneficios que no se valoran hasta que se pierden.

Realidad: Las iniciativas no son un tiro al aire, su discusión no terminará este periodo de sesiones, sino que continuará con un nuevo Ejecutivo y con un nuevo Legislativo, con un nuevo equilibrio de las fuerzas parlamentarias. Puede que hoy Morena y sus aliados no tengan la mayoría constitucional para abordarlas todas, pero ¿el próximo 1 de septiembre?

@hastaelPeter

HAY dos de todas las reformas presentadas que son desquites. Se trata de las reformas constitucionales en materia electoral y al Poder Judicial, dos frentes con los que se ha enfrentado AMLO en su vida como candidato y luego como Presidente

PERIÓDICO	PÁGINA	FECHA	SECCIÓN
EL HERALDO DE MÉXICO	6	10/02/2024	OPINIÓN

COLUMNA INVITADA

ALFREDO RÍOS CAMARENA*

EL PUEBLO SOY YO

*EL AUTOR ES ACADÉMICO DE LA FACULTAD DE DERECHO DE LA UNAM

El fracaso del neoliberalismo y la concentración de riqueza permitieron regresar a regímenes populistas, donde el pueblo se encarna en el gobernante

• DE APROBARSE LAS REFORMAS PRESENTADAS POR EL PRESIDENTE LÓPEZ OBRADOR, LAS CONSECUENCIAS SERÍAN GRAVES PARA LA ESTABILIDAD DEL ESTADO NACIONAL Y SU CONSTITUCIONALIDAD

La paradigmática frase que marca el ocaso del régimen feudal, que pronunció Luis XIV afirmando: "El Estado soy yo", reflejó claramente un sistema, donde el origen divino de los soberanos les otorgó la plena facultad de decidir el rumbo de sus naciones.

La Revolución Francesa instauró el régimen democrático, donde se trasladó la soberanía del poder divino al pueblo, y se estableció que en los sistemas constitucionales deberían existir pesos y contrapesos, como Montesquieu lo escribió.

El fracaso del neoliberalismo y la concentración brutal de la riqueza han permitido el regreso de regímenes populistas, donde el pueblo se encarna en el gobernante carismático que tiende, necesariamente, a concentrar el poder.

Las reformas que ha presentado el presidente López Obrador tienen justamente este propósito, concentrar el poder en el Ejecutivo, haciendo a un lado a los organismos constitucionales autónomos, desmantelando a la Suprema Corte y apoderándose —desde el partido dominante— de las mayorías calificadas del Congreso.

Este es el fondo real de estas reformas, que implican la continuidad del gobierno y la subordinación de su candidata y, al mismo tiempo, se impone un tinte demagógico de reformas sociales, en las que —de una o de otra manera— nadie puede estar en desacuerdo.

No se trata de que las apruebe el Congreso, sino —como ya se dijo— que se realicen foros nacionales, que no es otra cosa más que apoyar la campaña del partido Morena. Sus consecuencias, de aprobarse, serían graves para la estabilidad del Estado Nacional y su constitucionalidad. Muchas de estas iniciativas son abiertamente inconstitucionales, pues se refieren a temas electorales que la Constitución, en su artículo 105, impide se presenten 90 días antes del inicio del proceso electoral, por lo tanto, deberían ser desechadas por notoriamente improcedentes, ni siquiera deberían llegar al Pleno.

Es una fuga al futuro, evitar el debate de los temas que nos ocupan hoy, y que afectan gravemente a la población, como es la seguridad pública, la salud y la educación.

Dentro de esto, hay temas aceptables como lo son: la defensa energética de la nación y los programas sociales.

La transmutación psicológica que enfrentan los mandatarios, que piensan que ellos son el pueblo, se convierte en una grave patología del desarrollo democrático que, hoy por hoy, se presenta en diversos puntos del planeta, simplemente pensemos en la candidatura republicana —probablemente exitosa— de Donald Trump.

Mientras tanto, la oposición debe tener los instrumentos y las herramientas teóricas para explicar con claridad cuáles son los programas que nacen de la propia Constitución, como el reconocimiento jurídico de los pueblos indígenas, en el artículo 2; o los derechos sociales, en el artículo 4 constitucional y que son producto de la ideología de la Revolución Mexicana, que sigue siendo el hilo conductor de la República, mientras esté vigente la Carta Magna.

Los cartos están echados, lo importante es que la ciudadanía comprenda con claridad qué proyecto de nación conviene en el próximo gobierno, y definirlo así con su voto en las elecciones de 2024.

PERIÓDICO	PÁGINA	FECHA	SECCIÓN
MILENIO	2	10/02/2024	OPINIÓN

PARALAJE

LIÉBANO SÁENZ
@liebano

¿Qué hacer?

El Presidente no cree en la justicia constitucional, sino en la plebiscitaria, por eso asume que la elección de jueces, magistrados y ministros es la solución; la ministra Lenia Batres es su ideal de juzgador y él cree que la ley no es la ley, de allí su desdén a la Constitución...

El mandatario no practica la transparencia. JORGE CARBALLO

La oposición enfrenta un dilema, discutir o no las iniciativas de reforma del Presidente. El pasado martes el mandatario fue preciso, se trata de que la elección se haga a partir de sus propuestas. Para el oficialismo es salvar al país del supuesto amago del conservadurismo. La realidad es que parte relevante de su contenido, de difícil aprobación, plantea la disyuntiva entre autoritarismo y democracia.

Lo fundamental de su proyecto transformador pretende acabar con la pluralidad en la representación política, construcción central del proceso histórico de democratización en el que la verdadera izquierda ha jugado un papel relevante; por la otra, se pretende acabar con el sistema de equilibrios y contrapesos para llegar al hiperpresidencialismo con todo lo que eso entraña, como es la ausencia de un sistema de justicia que salvaguarde las garantías individuales de la arbitrariedad.

Un sector de opinión se pronuncia por eludir la discusión. Estimo que esto ya es imposible, el Presidente no tuvo sentido de los límites, además los legisladores tienen responsabilidades por lo que el examen, la deliberación y el debate deben estar presentes. La elección es una manera de evaluar el desempeño del gobierno, los resultados y sus efectos, particularmente si sus candidatos se pronuncian por la rigurosa continuidad del régimen. Las iniciativas son más de lo mismo y esa debiera ser la manera de abordar la propuesta legislativa, a la luz de los resultados del gobierno de AMLO, tarea a emprender no sólo a cargo de los legisladores, sino del conjunto de la opinión pública.

El Presidente no cree ni practica la transparencia, tampoco el derecho a la información y menos la rendición de cuentas. Por ello pretende eliminar los órganos autónomos. No entiende la economía de mercado, la competencia y los derechos económicos, por eso elimina la Cofece y los órganos reguladores en materia de energía. El Presidente no cree en la justicia constitucional, sino en la plebiscitaria, por eso asume que la elección de jueces, magistrados y ministros es la solución; la ministra Lenia Batres es su ideal de juzgador. El cree que la ley no es la ley, de allí su desdén a la Constitución.

Sí, se deben discutir las iniciativas a la luz de lo que ha sido el desempeño de AMLO como presidente.

PERIÓDICO	PÁGINA	FECHA	SECCIÓN
EXCELSIOR	8	10/02/2024	OPINIÓN

Zurda

Ruth Zavaleta Salgado
X: @Zavaleta_Ruth

Las reformas de la venganza presidencial

El presidente **Andrés Manuel López Obrador** no se confió a sólo convocar ilegalmente a votar por los candidatos de su partido para alcanzar la anhelada mayoría calificada de diputados y senadores en la siguiente legislatura del Congreso (que tuvo y no aprovechó durante su primer trienio de gobierno) para reformar la Constitución. Para lograr ese objetivo, el 5 de febrero, Día de la Constitución, paradójicamente, presentó 20 iniciativas que serán convertidas en bandera electoral de **Claudia Sheinbaum** y todos los candidatos a diputados federales, senadores y congresistas locales. Al Presidente se le acabó el tiempo de su gobierno, pero no se le acaban las ganas de imponer un nuevo régimen político autoritario militarizado, sin contrapeso al Poder Ejecutivo y sin rendición de cuentas.

Se equivocan quienes piensan que la intención de Morena es construir acuerdos con las diferentes fuerzas políticas que integran esta LXV Legislatura para aprobar reformas a favor de los pensionados, de las personas de los pueblos y comunidades indígenas, del combate a la inseguridad y la violencia o cualquier otro tema que beneficie a los ciudadanos. Las mesas de parlamento abierto que ya acordaron el Cámara de Diputados organizar institucionalmente en las 32 entidades federativas, sólo servirán para promocionar las iniciativas como propuestas presidenciales y reagrupar a sus posibles votantes alrededor de las y los candidatos al Poder Legislativo (y de otros cargos) de Morena y sus aliados.

El presidente **López Obrador** necesita que, quienes compiten por el poder político por parte de Morena y aliados, tengan un discurso uniforme con el suyo. De esta forma, sus seguidores van a identificar, claramente, por quién deben votar en el mes de junio y, quizás, con esto, logre su objetivo: tener esa mayoría calificada que le permitiría, en sus dos últimos meses de gobierno, imponer las reformas de la venganza contra el Poder Judicial, los órganos autónomos, el INE, el Tribunal de Justicia Electoral, y los adversarios políticos. Esto puede ser posible toda vez que, la nueva legislatura entrará en funciones el 1º de septiembre y el Presidente terminará su cargo el día último de ese mismo mes. La experiencia nos dice que es suficiente un mes para que se pueda cumplir con todo el proceso para reformar la Constitución, es decir, aprobar la iniciativa de reforma en el Congreso, obtener el "sí" de 17 Congresos locales y publicar el decreto en el *Diario Oficial de la Federación*.

Con esta estrategia, el Presidente fortalece su papel de coordinador de la campaña presidencial y utiliza todos los medios institucionales para intervenir en el proceso electoral a favor, no sólo de su candidata a la Presidencia, sino también de la conformación del Poder Legislativo. Bajo el doble papel de titular del Poder Ejecutivo y coordinar de campaña, el Presidente tiene todo controlado. Así ha sido, no sólo durante el tiempo formal que establece la Constitución que ejercería la titularidad del Poder Ejecutivo, sino desde los últimos meses del sexenio pasado cuando el expresidente **Peña Nieto**, antes de terminar su periodo formal, se hizo a un lado y dejó que **López Obrador** comenzara a operar y tomar decisiones inmediatamente después de la elección. Eso no sucedía ni cuando el PRI era hegemónico y el Presidente ejercía poder metaconstitucional.

Contrario a esto, quien gane la elección presidencial tendrá que esperarse al último día del sexenio para comenzar a tomar las riendas del poder, o quizás no. Porque si gana **Claudia Sheinbaum**, es poco probable que el Presidente se resigne a no seguir tomando las decisiones, pero, si gana **Xóchitl Gálvez**, tampoco renunciará a encabezar la rebelión, incluso, si tiene la mayoría calificada en el Congreso y la mayoría absoluta de los Congresos locales, muy probablemente, le gane la tentación de cambiar la Constitución para lograr cualquier cosa, hasta aquello que no queremos ni pensar: borrar de una vez por todas el régimen democrático.

PERIÓDICO	PÁGINA	FECHA	SECCIÓN
EXCELSIOR	10	10/02/2024	OPINIÓN

Fernando Islas
Periodista
fernando.islas@gimm.com.mx

Crecimiento, cambio y decadencia

El principal deterioro de la figura presidencial consiste, me parece, en su enfrentamiento permanente con los medios de comunicación "opositores".

En la novela *Playa de brazzaville* (1990), del brillante escritor y guionista escocés William Boyd, me llaman la atención sus conclusiones, parciales, sobre la complejidad del cálculo matemático: "Una definición más sencilla me dice que el cálculo es el estudio del cambio continuo, que trata del crecimiento y la decadencia y empiezo a comprender por qué es un instrumento tan crucial.

"Crecimiento, cambio y decadencia... Eso se aplica a todos nosotros". Vistas las cosas hasta el momento, ¿el paquete de reformas presentadas por el Ejecutivo responde a una planeación de Andrés Manuel López Obrador cuando tomó posesión, o surgen ahora mismo para impulsar la figura de la candidata oficial a la Presidencia? Colegas expertos sostienen que se trata de una estrategia para mantener a Claudia Sheinbaum arriba en las preferencias electorales. Otros están convencidos de que estas iniciativas, cuya mayoría impactaría a la Constitución, salen a la luz tras una larga proyección en los despachos de Palacio Nacional.

Hay asuntos que figuran en la agenda de López Obrador desde que empezó a destacar entre los personajes de la oposición, hacia mediados de la década de los años noventa, como la cuestión de que ningún servidor público podrá ganar más que el Presidente, pero han surgido, en épocas recientes, planteamientos que no representan otra cosa más que jugar con fuego, como elegir mediante el voto popular a los actores del Poder Judicial. No sé usted, pero quien esto escribe no tendría ni idea por quién decantarse en caso de confiar la labor a un magistrado o un juez. Vendrán nubarrones.

> **Las encuestas del último lustro muestran que López Obrador no ha sufrido grandes caídas.**

Sobre lo escrito por Boyd, del crecimiento entendería que esta veintena de reformas, que pasan tijera a los órganos autónomos y a las cámaras de Diputados y Senadores, obedecen a la multicomentada popularidad que goza el primer mandatario. Las encuestas del último lustro muestran que López Obrador no ha sufrido grandes caídas. Ha mantenido satisfechos a sus simpatizantes, que se cuentan por millones, a pesar de sí mismo. Claudia tiene la patente misión de agigantar la figura de su jefe.

Por su parte, en el cambio prometido quedarán varios pendientes. Precisamente, López Obrador ha dicho que, dada el estado de violencia, se vio obligado a romper su promesa de regresar al Ejército a sus cuarteles. Sobran ejemplos sobre ello hoy en día.

Finalmente, la decadencia. El principal deterioro de la figura presidencial consiste, me parece, en su enfrentamiento permanente con los medios de comunicación "opositores" y, en todo caso, en su voluntad de negación que van de los otros datos a los fiordos de Dinamarca. Pero esa pelea la tuvo con los periodistas que lo cuestionaron en las mañaneras, no con los políticos de oposición, timoratos durante toda la 4T.

CAJA NEGRA

Como ya se ha expuesto en éste y sin fin de espacios, la información fluye a la velocidad de la luz. Un hombre de 77 años murió a balazos tras aventarle su bebida a otro, un joven, acaso en sus treintas, de una mesa vecina en un bar de la colonia Portales. Como los ánimos se salieron de control, el muchacho, mojado, fue por su pistola y la accionó contra el adulto mayor. Todo captado por una cámara de videovigilancia.

El asesino y sus acompañantes salieron del local sin que, al momento de esta entrega, las autoridades informen sobre su captura. Ciertamente no es la primera vez que un simple intercambio de palabras termina en tragedia, pero ¿qué lleva a activar nuestros banales resortes para cometer un crimen? ¿A qué se dedicaba la víctima? ¿Qué hace (a hacía) el agresor para ganarse la vida? ¿Por qué no optó por soltar un golpe, o varios, en lugar de echar balazos y, ante todo, cuál fue el motivo de la discusión? Tantas preguntas más para una historia. Como diría un clásico: ¡Llamen a un reportero!

PERIÓDICO	PÁGINA	FECHA	SECCIÓN
CRÓNICA	2	10/02/2024	OPINIÓN

OPINIÓN

Luis Octavio Vado Grajales
lovadograjales@yahoo.com

¿Menos mujeres en las cámaras?

Conocemos ya la nueva propuesta de reforma constitucional-electoral. Básicamente retoma lo que conocimos en la propuesta llamada "Plan A", presentado en 2022; y sus puntos centrales son los siguientes:

1. Legislación electoral nacional
2. Federalización de los procesos electorales
3. Desaparición de los tribunales electorales locales
4. Desaparición los institutos electorales locales
5. Elección por voto popular para elegir consejerías y magistraturas electorales, conforme postulaciones de los Poderes de la Unión
6. Transformación del INE en un nuevo "Instituto Nacional de Elecciones y Consultas"
7. Reducción de consejeros electorales
8. Eliminación de diputaciones y senadurías plurinominales, así como las senadurías de primera minoría
9. Reducción de legisladores federales a trescientas diputaciones y noventa y seis senadurías
10. Reducción de diputaciones locales
11. Reducción de regidurías por ayuntamiento
12. Reducción del financiamiento público para los partidos políticos

Como puede ver, varios son los temas que toca esta iniciativa. Quiero centrarme en un punto concreto: la reducción de los escaños tanto en lo federal como en lo local, gracias a la desaparición de la representación proporcional o plurinominal.

Recordemos que esos espacios se asignan conforme la votación que alcanza cada partido, y tienen por finalidad acercar el porcentaje de escaños con el de la votación efectivamente recibida.

En la reforma propuesta por el Presidente, se mantiene la paridad en las postulaciones, como una obligación de los partidos. Así, en el artículo 53 constitucional reformado se afirma: "Para su elección (de las diputaciones) se observará el principio de paridad de género, para lo cual cada partido propondrá una fórmula por cada distrito electoral y cada fórmula se compondrá de personas del mismo género"

A un lado queda la posibilidad de avanzar en la precisión de que género no es igual a sexo. Pero me quiero centrar en algunas preguntas que formu-

lo para tratar de entender o de medir los efectos de esta propuesta de reforma electoral.

La desaparición de los escaños plurinominales puede tener un efecto negativo en el número de mujeres que ocupan espacios en los congresos, tanto de la Unión como en los locales. Esto, porque en la actualidad la posibilidad de realizar ajustes que permitan la paridad se realiza justamente en los escaños de representación proporcional.

Pongo un ejemplo: con el Congreso de la Unión integrado por 500 personas, 300 de mayoría y 200 de representación proporcional, cabe la posibilidad de que en las 300 curules, que representan distritos, sean electos 200 hombres; así la corrección para llegar a la paridad, o lo más cercano a ella, se daría ajustando con las listas de los partidos para las diputaciones de representación proporcional.

Esto ya se ha realizado tanto para el Congreso de la Unión como con las legislaturas locales, favoreciendo la paridad que se encuentra dentro de nuestra Constitución.

Al desaparecer la representación proporcional, ¿cómo podrá garantizarse la paridad en la integración del Congreso y las legislaturas? Encuentro algunas opciones, que francamente, no me convencen:

1. Postulaciones exclusivas de mujeres, lo que implicaría que en 250 distritos todas las candidaturas de los partidos y coaliciones, así como candidaturas independientes, deban ser mujeres.
2. Asignación de escaños a fórmulas perdedoras, esto es, que para lograr la integración paritaria, de ser necesario, se reconozcan triunfos electorales no a la fórmula que obtuvo el primer lugar, sino a aquella integrada por el género subrepresentado que haya quedado mejor posicionada sin haber ganado

Además, dado que esto no se define en la Constitución conforme la reforma, sería necesario que se afinara en la futura legislación electoral nacional (dado que se propone desaparecer las leyes comiciales locales) sin que parezca una opción viable que se haga mediante acuerdos de la autoridad electoral, dadas las críticas que la han acusado de pretender legislar.

¿Qué opina? ¿cuál sería el efecto de la desaparición de los escaños plurinominales en el acceso de las mujeres a los poderes legislativos? •

PERIÓDICO	PÁGINA	FECHA	SECCIÓN
EL UNIVERSAL	17	10/02/2024	OPINIÓN

RICARDO HOMS

Lo que se ve... no se juzga

"Lo que se ve no se juzga" decía nuestro filósofo popular y cantautor Juan Gabriel y tenía razón.

Hoy el Presidente y todos los mexicanos nos indignamos por la acusación de la DEA en contra del titular del Poder Ejecutivo de nuestro país, pues se ha señalado que en la campaña presidencial del 2006 gente allegada a él recibió aportaciones millonarias de un cártel para apoyar su candidatura.

Por ello resulta importante la reflexión y tratar de entender por qué esta noticia ha tenido tanta difusión en el extranjero.

Vivimos en la era de las percepciones y las acciones valen más como mensaje, que la demagogia y la verborrea, recursos tradicionales en la política mexicana.

¿Qué hubiera sucedido frente a un infundio como éste si nuestro presidente no se hubiera esforzado tanto en obsequiar a Badiraguato, Sinaloa -cuna de un muy famoso cártel-, una carretera?

Durante cinco ocasiones ha acudido a ese lejano lugar de montaña a supervisar los avances de esa obra -y seguramente irá una vez más para inaugurarla-, cuando sabemos que no tuvo disposición para recorrer las calles de Acapulco después de la devastación del huracán Otis.

¿Qué hubiera sucedido si en lugar de su polémica política de seguridad denominada "abrazos no balazos", hubiera invertido tiempo de calidad para pacificar al país en lugar de distraerse con el "caso Colosio", y denostar a sus enemigos "conservadores" cada mañana?

Los familiares de las víctimas de la violencia extrema -y los que han sido desplazados de sus hogares por la delincuencia organizada- suplican atención "aunque sea de mentiritas". Sin embargo, los acusa de magnificar la violencia con fines políticos en complicidad con los medios de comunicación. En su mañanera de este pasado jueves 8 dijo que fue a Chiapas y descubrió que los desplazados son un número tan bajo que no es significativo.

Como estas hay muchas interrogantes que hoy no tienen explicación.

Cotidianamente vemos que los rumores y las acusaciones falsas siempre se desvanecen cuando no hay percepciones públicas que las confirmen y sirvan como combustible.

La congruencia es fundamental para vincular las palabras con las acciones.

La respuesta emocional que dio el presidente López Obrador en contra del gobierno de Estados Unidos -acusando a este del infundio que fue difundido por el "departamento de estado"-, podría tener respuesta. Las hostilidades están declaradas aunque las partes se esfuercen en hacernos creer que "no pasa nada" y existe una muy fraternal relación.

Para nadar entre tiburones hay que respetarlos y tratar de entenderlos, pues un simple coletazo puede tener grandes implicaciones.

Esta denuncia que fue filtrada por funcionarios norteamericanos a la prensa y publicada por Tim Golden, parece ser un mensaje con una llamada de atención.

FINANCIAMIENTO A PENSIONES

La verdadera política se sustenta en realidades y no en fantasías ni en buenas intenciones.

La reforma que envió el presidente al Congreso para modificar el plan de pensiones para el retiro de los mexicanos -al final de su trayectoria laboral-, parece una propuesta hecha con el corazón más que con el apoyo de información financiera confiable para asegurar su viabilidad futura.

Es evidente que el Presidente está pretendiendo endulzar el oído de los votantes presentando su propuesta como producto de una buena intención. Sin embargo, al ver el origen de los recursos, descubrimos que nacen de la fantasía y por tanto, es un proyecto inviable financieramente.

Evidentemente ni el Presidente, ni sus colaboradores, ni sus legisladores, pueden ver viable financieramente asumir este compromiso de inmediato, como lo marcaría la ley pues los recursos económicos dependen de simples posibilidades.

Sin embargo, aun fracasando en su intento de imponer estas reformas, el presidente y su partido tendrán un beneficio electoral, pues podrán culpar a sus adversarios políticos de la derrota en el Congreso, sin aceptar que éstos son proyectos inviables.

Este es el perverso juego de la política actual, engañar al ciudadano para obtener su voto en las elecciones, ofreciendo lo que se sabe que es imposible cumplir. ¿A usted qué le parece? ●

PERIÓDICO	PÁGINA	FECHA	SECCIÓN
El Sol de México	13	10/02/2024	OPINIÒN

MIGUEL ÁNGEL FERRER

ANÁLISIS / SÁBADO 10 DE FEBRERO DE 2024

Sin pensión digna no hay vejez digna

La iniciativa de reforma al sistema de pensiones ya enviada al Congreso de la Unión por el Presidente López Obrador establece que un trabajador jubilado reciba como pensión un monto igual a su último salario devengado cuando se encontraba activo.

Nadie, por supuesto, se atreve en público a cuestionar la justeza de la propuesta obradorista. Ah, pero en privado, las derechas se oponen a ella con el falaz argumento de la falta de dinero para poder pagar las pensiones.

Pero además de mentiroso, el argumento es hipócrita, porque a la derecha lo que en verdad no le gusta es la redistribución de la riqueza social. Preferiría apropiarse, como en la época neoliberal, de esos recursos, aunque los ancianos sobrevivan en la miseria.

Porque, en general, un anciano jubilado sólo recibe un tercio del último salario devengado. Y si bien es cierto que hay pensionados que perciben más que eso, también es verdad que muchos viejos no alcanzan ni siquiera esa raquítica tercera parte.

El problema no es, como lo prueban la teoría y la experiencia económicas, la carencia de recursos. La clave del asunto está en la esfera de la distribución de la riqueza social. O, como se dice en lenguaje popular, del mismo cuero salen todas las correas.

En última instancia una pensión digna es la condición de una vida digna. Pero aunque diga lo contrario, a la derecha le tiene sin cuidado la dignidad de la vejez del pueblo.

Es más: si por la derecha fuera, no debería haber pensiones. Llega incluso a sostener que la longevidad es una carga social insostenible. Y que el problema básico es que la gente vive hoy demasiados años.

La alternativa sería entonces el abandono de los ancianos. No atender sus enfermedades, no darles atención médica, es decir, dejarlos morir. Quién no recuerda aquel filme distópico "Cuando el destino nos alcance" que plantea el suicidio asistido de ancianos abandonados o sin recursos para vivir como condición de sobrevivencia en una sociedad con muchos pobres y un puñado de ricos.

PERIÓDICO	PÁGINA	FECHA	SECCIÓN
El Sol de México	13	10/02/2024	OPINIÒN

Decir, contra toda evidencia, que la sociedad no dispone de los recursos para darles una vida digna a sus ancianos es una gigantesca mentira. Y, finalmente, una muestra de canibalismo.

En las próximas elecciones de México el pueblo decidirá sobre el asunto. De un lado PAN, PRI y PRD, los partidos de la derecha, con su propuesta caníbal. Del otro, el obradorismo con su proyecto popular, científico, humano y solidario.

mentorferrer@gmail.com

PERIÓDICO	PÁGINA	FECHA	SECCIÓN
EXCELSIOR	15	10/02/2024	OPINIÓN

De convicción liberal

Guillermo Zamarripa
X: @gzamarripae

Relevancia de las instituciones

• El principal problema de México es la falta de seguridad.

El pasado 5 de febrero se presentaron 18 iniciativas constitucionales y dos legales. Es evidente que la presente administración quiere dejar su huella en nuestro marco legal constitucional. Mi análisis lo hago sobre las que son de mayor fondo.

En ciencia política hay teorías sobre en qué momento de una administración se deben hacer reformas estructurales. Depende del régimen, pero se favorece que es al inicio del mandato. Un argumento es que los cambios al final condicionan a quien va a llegar.

A continuación, hago un análisis del grupo de iniciativas que pueden tener el mayor impacto adverso. Tienen la capacidad de poner a México en una trayectoria negativa de evolución de su economía.

En cuanto al desempeño económico del país, hay la percepción de que México pasa por un buen momento. La perspectiva futura es favorable. El impulso viene de fuera. Nuestro mayor reto es hacer que suceda.

Hay propuestas que pueden hacer que no suceda el crecimiento. Son las relacionadas con las instituciones: Guardia Nacional, Poder Judicial, organismos autónomos y la electoral.

Las iniciativas anteriores se vinculan con aspectos estructurales: seguridad, Estado de derecho, regulación de la actividad económica y democracia

Una característica de las economías que han tenido un alto crecimiento y que hoy son desarrolladas es la existencia de instituciones fuertes. Su función es lograr un equilibrio entre los distintos grupos de interés en una sociedad.

Las instituciones protegen a los ciudadanos de la actuación del Estado, son un mecanismo para resolver controversias entre particulares y están encargadas de la seguridad pública. En resumen, logran un balance entre los distintos grupos.

Uno de los primeros documentos legales en los que se limita el actuar del Estado frente a los ciudadanos es la Carta Magna en Inglaterra. En este documento se crea un poder judicial independiente.

En las últimas tres décadas se han construido instituciones sólidas en nuestro país. Es indispensable mantenerlas si queremos aprovechar la coyuntura económica actual.

El principal problema de México es la falta de seguridad. El planteamiento no es la desaparición de la Guardia Nacional, como se hizo hace varios años con la Policía Federal. Lo que estará a discusión es su ubicación en la cadena de mando.

Va a ser una discusión fuerte, pero creo que hay un objetivo común a resolver que es un buen nivel de seguridad en México.

> En las últimas tres décadas se han construido instituciones sólidas en nuestro país.

El Poder Judicial es el gran árbitro que resuelve controversias en el país. Para que un árbitro pueda hacer su labor es muy importante que sea neutral y no esté capturado por una de las partes.

Entre los organismos que regulan la actividad económica se incluyen a los de competencia y energía. Su objetivo es que los mercados funcionen bien. Que exista equidad y orden en el mercado y proteger a los consumidores.

Es interesante que no se propone nada respecto de la autonomía del Banco de México y del Inegi, lo cual veo positivo. Creo que el argumento para no tocar a estos autónomos aplica para los que se propone eliminar. Si generan valor.

Una de las fortalezas de México es que ha construido una democracia en la que hay alternancia. No es deseable una reforma para perder lo que hemos ganado.

La conclusión es clara. Para que México aproveche la coyuntura hay que fortalecer a las instituciones. Hay argumentos sólidos para defenderlas

PERIÓDICO	PÁGINA	FECHA	SECCIÓN
La Jornada	12	10/02/2024	OPINIÒN

Derechos humanos en peligro de reformarse

MARIANA BERMÚDEZ

Durante los últimos años, en América Latina se ha vivido un retroceso en materia de derechos humanos, sustancialmente por el avance de la ideología de ultraderecha y de quienes la hacen posible mediante políticas y programas gubernamentales. Históricamente, los gobiernos de "izquierda" suponían esa alternancia en la perspectiva y promoción en la búsqueda de justicia y condiciones de vida más dignas para todas, *todes* y todos. Sin embargo, política y socialmente se ha retrocedido en ese ámbito y, peor aún, se han simulado acciones bajo el nombre de gestiones administrativas "transformadoras" cuando de fondo se vislumbran algunas intenciones contrarias a los intereses del pueblo y a los derechos fundamentales.

Estos actos se han gestado a través de creación o desaparición de entidades gubernamentales; reformas legislativas y financieras; formación de bloques políticos afines al partido o persona gobernante dentro de los poderes de gobierno, y limitación del ejercicio de derechos humanos, entre otros. Si los cambios legislativos promovidos por gobiernos de alternancia suelen encaminarse a fortalecer la institucionalidad y la democracia dentro de los países debido a los rezagos o retrocesos generados por las administraciones pasadas, ¿qué sucede cuando el gobierno en turno impulsa transformaciones que, en lugar de promover y garantizar derechos humanos, retrocede? El paquete de reformas presentadas por el Presidente de la República el pasado 6 de febrero contiene más de 15 iniciativas legislativas en aspectos que no sólo conciernen a las dependencias gubernamentales, sino a la ciudadanía. Algunos de los temas referidos son: el derecho a la alimentación, ambiente sano y al agua; protección y cuidado de animales; simplificación orgánica; derecho a la salud en atención médica; pueblos y comunidades indígenas y afromexicanos; asuntos electorales; Guardia Nacional; salarios y pensiones, y organismos autónomos, entre otros.

Si bien, algunas de estas propuestas pueden significar avances

> *Mantener vivos los organismos autónomos no es sinónimo de eficiencia*

en el acceso a oportunidades para mejorar la calidad de nuestras vidas, aún quedan vacíos y huecos normativos sustanciales para favorecer la voz de la sociedad. Asimismo, se pone en riesgo mucho del progreso de los derechos humanos en el país, principalmente los relacionados en materia político-electoral, transparencia, rendición de cuentas y organismos autónomos. Estos últimos tres cambios son alarmantes porque ponen en peligro la democracia en términos de participación política, legitimidad social y lógica de gobierno abierto que se había luchado con las últimas administraciones federales. En cuanto a los organismos autónomos, es importante mencionar que surgen en la búsqueda de la democratización en México; la ciudadanía y la sociedad civil organizada lucharon para tener mayor participación e involucramiento en los procesos gubernamentales. De igual modo, esta autonomía representaba condiciones que posibilitaran una perspectiva objetiva, imparcial y justa en el combate de las desigualdades estructurales ante la corrupción y la impunidad de las instituciones.

A pesar de ello, es necesario mencionar que mantener vivos los organismos autónomos no es sinónimo de eficiencia organizacional ni garantía de implementar adecuadamente su fin institucional, pues ellos se han debilitando institucionalmente por falta de presupuesto, personas acertadas y adecuadas al frente de ellas y por la desacreditación hacia el papel que juegan dentro de la democracia. Empero, si no hay organismos autónomos, ¿cómo se garantizará la independencia en los procesos de justicia, verdad y reparación integral para las víctimas? ¿Cuáles serán los contrapesos reales entre los poderes de gobierno y los mecanismos de participación ciudadana cuando los gobiernos cometan violaciones a derechos humanos? ¿Cómo se garantizarán los derechos al acceso a la información, la transparencia y la rendición de cuentas si, aun cuando existen entidades para garantizar esto, las administraciones ocultan y manipulan datos? ¿Cuál es la viabilidad y la sostenibilidad social, económica y política de estas propuestas? Como ciudadanía y sociedad civil organizadas, debemos de poner atención y seguimiento a las reformas impulsadas por el representante del Ejecutivo Federal y cómo es que se reglamentarán, pues estas últimas acciones pueden marcar retrocesos para la protección, ejercicio y garantía de los derechos humanos.

Aunado a ello, se pueden generar candados legislativos que, en el peor de los escenarios, podrían dejarnos sin voz ni participación civil ante los gobiernos próximos; sobre todo, que la paz y la justicia se conviertan en utopía para quienes aún no tienen una vida digna.

PERIÓDICO	PÁGINA	FECHA	SECCIÓN
EL PAÍS		10/02/2024	OPINIÓN

Del ruido electoral al voto a favor: las estrategias de la oposición ante las reformas de López Obrador

Las fuerzas parlamentarias de la coalición creen que ninguna de las iniciativas de Morena saldrá adelante y que su objetivo es marcar el ritmo de la campaña de su candidata, Claudia Sheinbaum

ELIA CASTILLO JIMÉNEZ

México - 10 FEB. 2024 - 05:30CET

La oposición pronostica diversos escenarios en el debate parlamentario de las iniciativas enviadas por el presidente Andrés Manuel López Obrador. El que ven más probable es que ninguna de las propuestas llegue a discusión en el pleno. En el peor de los casos, las modificaciones a la Constitución de mayor calado —la elección los ministros de la Suprema Corte por voto popular o la desaparición del INE y de los órganos autónomos— serán un martillo con el que seguir marcando la agenda, pero poco más, pues no tienen la mayoría calificada que requieren. En toco caso, no descartan el voto a favor de algunas propuestas cuyo rechazo supondría un fuerte costo político para ellos. Desde las bancadas del PRI, PAN y PRD ven en la veintena de reformas un único uso, el electoral.

Aunque el futuro del último periodo de sesiones de la legislatura es incierto, en el frente opositor están convencidos que esta cascada de modificaciones a la Constitución y a leyes secundarias no tienen la menor intención de ser aprobadas por los legisladores del partido gobernante. Diputados de las tres fuerzas opositoras coinciden en advertir de que el avance en el debate de las iniciativas será utilizado al ritmo que marque la campaña de la candidata oficialista, Claudia Sheinbaum, que ya las ha hecho suyas. Por ello, en el eventual escenario de que lleguen a discutirse en comisiones, incluso en el pleno, no hay intención de Morena y sus aliados de que ninguna llegue a término. "Lo que vemos es que no hay voluntad para sacar estas iniciativas. Ni Morena ni la oficina presidencial tienen ninguna prisa para sacarlas. Si fuera así sacarían todos los trámites, como lo han hecho en otras ocasiones, saltándose el proceso. Lo que vemos es que tienen un único fondo político para incidir en el proceso electoral y que la candidata las ponga sobre la mesa", señala el vicecoordinador del PAN Héctor Saúl Téllez.

El coordinador de los diputados federales de Morena, Ignacio Mier, ha anunciado —sin que exista aún un acuerdo suscrito por las siete fuerzas políticas en la Cámara baja—, que se alistan cinco foros nacionales, 32 estatales y 300 asambleas en todo el país. Las fechas que ha puesto sobre la mesa para realizar este parlamento abierto son del 20 de febrero al 15 de abril próximos. Para su votación en comisiones han destinado tres días para luego iniciar su discusión en el pleno a partir del 18 de abril y de ser necesario hasta el 30 del mismo mes, cuando concluya el periodo ordinario de sesiones. Justo en el ecuador de la campaña presidencial. El frente opositor ya alistaba solicitar parlamento abierto. Morena se les ha adelantado. Aunque han aplaudido la iniciativa y están en disposición de aceptar, lo ven como una mera simulación.

PERIÓDICO	PÁGINA	FECHA	SECCIÓN
EL HERALDO DE MÉXICO	2	10/02/2024	OPINIÓN

ACCESO LIBRE

CARLOS ZÚÑIGA PÉREZ

@carloszap

LAS EMPRESAS REDOBLAN SU APUESTA

En plena efervescencia electoral, las empresas transnacionales que operan en el país refrendaron su apuesta por México. No lo hacen solo con inversiones, sino con ideas y propuestas para generar más riqueza que sea mejor distribuida. Este 2024 se cumplen dos décadas de la conformación del Consejo de Empresas Globales, integrado por los líderes de más de 60 compañías con presencia mundial, que representan más de 40% de la inversión extranjera directa, el 10% del PIB, generando más de 8 millones de empleos. Entre las compañías hay nombres como IBM, AT&T, Bayer, Honeywell, Manpower, HSBC, Pepsico y Visa. Para celebrar su vigésimo aniversario, el consejo presentó el documento "20 ideas para México". Se trata de propuestas contenidas en cinco ejes, que representan los mayores desafíos para el país: generación de talento, infraestructura, logística y comunicaciones; transición energética, gobierno eficaz y seguridad.

Las empresas ven que el próximo sexenio pueda ser en el que México transforme su destino. Para ello se ve necesario que exista una generación de talento muy bien preparado que dé abasto a la demanda que significará la llegada de nuevas empresas. Que este recurso humano tenga una capacitación continua para mantener talento altamente calificado. También, que no se detenga la inversión en infraestructura, que permita un mejor reparto y transporte de las mercancías que se producen a nivel nacional. Esto contempla una conectividad digital de vanguardia, que sea confiable y permanente. Una transición energética al modelo que el país necesita, que vaya en consonancia con las tendencias mundiales y, por supuesto, amigable con el medio ambiente.

Pero las empresas también ven desafíos, por lo que urgen un gobierno que sea el garante del Estado de Derecho. Una regulación de excelencia, el fortalecimiento de las instituciones y una política aduanera moderna sería el colofón perfecto. El otro gran tema es la seguridad. Las propuestas en este rubro incluyen la creación de instituciones policiacas, ciberseguridad además la petición de un sistema de procuración e impartición de justicia eficaz. En todos los ejes, las compañías dan su lugar al papel del gobierno, señalando todas sus áreas de oportunidad. ¿Quién se puede negar a tomar en cuenta estas 20 sugerencias teniendo como aliados a los mejores generadores de empleo en el país? No creo que Xóchitl, Claudia o Álvarez Máynez desdeñen liderar una etapa de prosperidad que beneficie a todos los habitantes el país y refuerce la presencia mexicana en el mundo. Espero que no.

PERIÓDICO	PÁGINA	FECHA	SECCIÓN
EXCELSIOR	9	10/02/2024	OPINIÓN

Retrovisor

Ivonne Melgar
ivonne.melgar@gimm.com.mx

Alerta: el INE no va bien

• Pero como lo barato sale caro, estamos atestiguando las primeras señales de alerta de que nuestra herradura de la democracia fue infectada por "el síndrome Insabi".

Duele afirmarlo. Pero es así: el INE no va bien. El árbitro que —con el esfuerzo de miles de ciudadanos— cuida y garantiza que sean bien contados nuestros votos, anda en problemas.

De pronto, esa maquinaria aceitada que ha funcionado con apego a protocolos que aplican integrantes de un servicio profesional de carrera se está retrasando. La logística para organizar la contienda que, a estas alturas de la víspera de proceso electoral se encontraba lista, está atorada por improvisaciones y ocurrencias.

Las señales de alerta se dieron en 2023 ante la negativa de la consejera presidenta **Guadalupe Taddei** a realizar designaciones de titulares en áreas estratégicas de manera colegiada. Nombramientos ajenos a la experiencia fueron acompañados de renuncias de personas calificadas que se negaron a desbaratar procedimientos probados.

Al hostigamiento laboral que los trabajadores comentan en voz baja y con miedo se están sumando métodos de espionaje disfrazado. Y todo porque la presidencia del INE actúa bajo la consigna de que hay que expulsar de la institución todo aquello que tenga vinculación con su antecesor **Lorenzo Córdova**.

Es tan dramático "el mandato" —ignoramos si se lo pidieron voceros del gobierno o lo ejerce por afinidad personal— de exorcizar al exconsejero presidente de la estructura institucional que hasta una reforma constitucional han enviado al Congreso por segunda ocasión.

Cualquiera que haya sido cercano, afín, discípulo, incluso mentor de **Córdova** debe ser llevado al paredón de una imposible depuración que se ha llevado de corbata a los proveedores. Y decimos imposible, porque el tema no es el expresidente, sino el andamiaje institucional sustentado en el marco constitucional vigente.

Y es que los problemas administrativos que esta semana documentó en **Excélsior** nuestra colega **Aurora Zepeda** tienen que ver con fallidas licitaciones que no dieron el ancho.

Porque a "la purga" del pasado inmediato —por eso quieren sustituir al INE por otra institución— se suma la prometida austeridad que la presidencia de **Taddei** ofreció garantizar a los diputados de Morena que la eligieron en tómbola.

Pero como lo barato sale caro, estamos atestiguando las primeras señales de alerta de que nuestra herradura de la democracia fue infectada por "el síndrome Insabi".

Porque en el INE se está asomando el mismo fenómeno que a nivel de la salud inició con el actual sexenio, cuando desmantelaron el sistema de compra y distribución de medicamentos, así como el Seguro Popular que atendía a la población sin seguridad social. Y es momento que seguimos a la espera de servicios como en Dinamarca.

Por fortuna, en el caso de la institución electoral, no todo depende de la presidencia y es posible —y deseable— que los otros 10 consejeros electorales participen con responsabilidad en las obligadas rectificaciones. Sin embargo, el síndrome Insabi —aquel membrete que sólo quedó en eso y en cuyo nombre se alentó el desabasto de medicamentos— ya hizo de las suyas en el INE, con la contratación de spots, el soporte tecnológico del Comité Técnico del Programa de Resultados Electorales Preliminares (PREP) y los insumos de los 42 mil capacitadores que ayer comenzaron a movilizarse en todo el país.

En el tema de los spots hicieron contratos con nuevas empresas que, al final, debieron ser sustituidas por las que venían produciéndolos y que los detractores de **Córdova** demonizaron alegando que eran afines a su equipo y al exsecretario ejecutivo, **Edmundo Jacobo Molina**.

Este lunes, la reportera **Aurora Zepeda** alertó que integrantes del Comité Técnico del PREP reconocieron retrasos atribuibles a los cambios que ha habido en la secretaría ejecutiva, y en todas las áreas. Y, aunque la presidencia del INE intentó negar la existencia de riesgos y quienes prendieron las torretas de alarma se quejaron de la filtración de sus planteamientos, lo cierto es que éstos existieron. Y hay registro de ello.

Lo grave es que los ingenieros expertos dijeron que hay peligro de que los elementos que rodean al PREP no queden bien, solicitando a la Unidad Técnica de Servicios de Informática (UTSI) del INE evitar los retrasos que se han presentado en el área, generando pendientes: falta de cronogramas en algunos procesos y fechas de conclusión. Y la exclusión del Comité Técnico para el diseño de pruebas de los sistemas. Qué terror.

Por si esto fuera poco, en la edición de ayer de **Excélsior** nuestra colega volvió a documentar otro capítulo del "síndrome Insabi" en la institución electoral:

"Sin celulares ni uniformes completos, una parte de los 42 mil capacitadores asistentes electorales (CAE) y siete mil supervisores iniciarán hoy sus visitas a 12 millones de ciudadanos para invitarlos a formarse como funcionarios de casilla en las elecciones del 2 de junio.

"La falta de equipamiento se debe a retrasos en licitaciones, repetición de estudios de mercado y rescisiones de contratos por proveedores mal elegidos", se detalló.

De no ser porque se trata de nuestras elecciones presidenciales y federales, esto podría quedar en una comedia de ridículos por el intento de inventar el hilo negro.

Lo preocupante es que estas batallas de humo están poniendo en riesgo la organización electoral y hasta el PREP del que tan orgullosos estábamos.

Sólo queda ocuparnos todos de esas alertas, mientras a la presidencia del INE le apura que el rosa de la institución sea el color de los futuros marchistas y los logos que habrán de convocarlos. Una pena.

PERIÓDICO	PÁGINA	FECHA	SECCIÓN
MILENIO®	2	10/02/2024	OPINIÓN

TRASCENDIÓ

Que se le alborotó la gallera a Morena en Zacatecas, donde el consejo estatal rechazó la definición de la fórmula para el Senado, que recayó en la legisladora **Soledad Luévano**, cercana a **Ricardo Monreal**, al argumentar los inconformes "vicios de la vieja política, imposición y ventajismo", pese a que ya se habían repetido las encuestas por diversas protestas, mientras que **José Narro Céspedes**, quien buscaba la reelección, se declaró "consternado" por el resultado, pero ratificó su militancia y descartó fractura alguna.

Que quien sigue con su campaña desinteresada, pensando solo en el bien de **Claudia Sheinbaum** y deseando lo mejor para México, es el ex priista **Eruviel Ávila**, quien vistiendo su nuevo uniforme de soldado de la candidata se reunió con 250 pastores evangélicos del Valle de México para orar por ella y el movimiento, en medio de un entorno de "emoción" y con "el único ánimo de servir al prójimo", sentimientos todos que compartió con ellos *in situ* **Alfonso Ramírez Cuéllar**, ex dirigente nacional de Morena.

Que Morena en Ciudad de México dejó lo mejor hasta el final y aún no define sus candidaturas en las alcaldías más disputadas, como Cuauhtémoc, donde suenan **Dolores Padierna**, **Caty Monreal** y **José Manuel Oropeza**, cercano este último a **Clara Brugada**, y la segunda es Gustavo A. Madero, donde la decisión quedará entre **César Cravioto**, **Janecarlo Lozano**, **Yuriri Ayala** y **Beatriz Rojas**. Por lo pronto ayer la secretaria general partidista y senadora **Citlalli Hernández** se reunió con la propia **Padierna**, **René Bejarano** y **Sebastián Ramírez**, líder guinda en la capital. Hay que recordar que en la primera demarcación ya los espera por la oposición, muy retadora, **Alessandra Rojo de la Vega**.

Que después de que **Alejandro Moreno**, líder del PRI, dio la bienvenida al ex morenista **Alejandro Rojas-Díaz Durán**, el senador suplente se reunió con el presidente del PRD, **Jesús Zambrano**, quien dijo que platicaron sobre las formas de fortalecer la coalición Fuerza y Corazón por México, que lleva como aspirante presidencial a **Xóchitl Gálvez**.

PERIÓDICO	PÁGINA	FECHA	SECCIÓN
La Razón	2	10/02/2024	OPINIÓN

ROZONES

Cuauhtémoc abucheado

Y fue el Presidente **López Obrador** quien ayer, al palpar el nivel de repudio que genera el gobernador de Morelos, **Cuauhtémoc Blanco,** tuvo que salir a defenderlo. Y es que el exfutbolista, al participar en un evento presidencial en la entidad, fue fuertemente abucheado por los asistentes al mismo. Y para tratar de apuntalarlo, el tabasqueño señaló que ha habido coordinación con él. "A lo mejor no les va a gustar, lo quieran o no lo quieran, ya saben lo que digo, que mi pecho no es bodega... yo pienso que es un gran gobernador, Cuauhtémoc Blanco". El público reaccionó entonces: "¡nooooo!" Y volvió a abuchear. El Presidente debió continuar: "Ya les dije, no me importa, es mi opinión..." El abucheo de ayer, nos comentan tiene que ver con los malos resultados en el gobierno, pero también con el maltrato que ha dado a los morenistas del estado. Uf.

Declina para atender escasez de agua

Y a diferencia de uno que otro gobernador, fue la alcaldesa de Álvaro Obregón, **Lía Limón,** la que decidió declinar la invitación que le hicieron para participar en la Cumbre Mundial de Gobiernos 2024, que se llevará a cabo en Dubai, Emiratos Árabes Unidos. "No obstante la relevancia de este evento y la oportunidad que representa para el gobierno que encabezo, soy una alcaldesa de tiempo completo y la coyuntura por la que atravesamos, en particular por la falta de agua, me obligan a continuar al frente de la alcaldía. Soy una servidora pública que trabaja 24/7 y esto me obliga a declinar esta invitación", informó ayer la funcionaria de oposición, quien ha sido una de las que más se ha aplicado a enfrentar el problema de la escasez... que otros se empeñan en desdeñar... al menos hasta que les truene en las manos.

¿Documento apócrifo?

Resulta que ayer en Palacio Nacional, el Presidente **Andrés Manuel López Obrador** señaló que el expediente iniciado en contra del panista **Francisco Javier Cabeza de Vaca** por presuntos delitos de delincuencia organizada, se basó en un documento en el que el gobierno de Estados Unidos solicitaba investigar al entonces mandatario de Tamaulipas, del que luego supo que era apócrifo. El mandatario fue cuestionado sobre la aparición del tamaulipeco con la precandidata presidencial del PRI, PAN y PRD, **Xóchitl Gálvez** en su gira por Estados Unidos, pero sus señalamientos metieron en camisa de once varas a Santiago Nieto, hoy candidato al Senado por Morena, pero que fuera extitular de la UIF en los tiempos en los que se conoció el cuestionado documento. El caso es que Cabeza de Vaca ya pidió a sus abogados que denuncien a Nieto, tras conocer la información difundida en Palacio..

PERIÓDICO	PÁGINA	FECHA	SECCIÓN
La Razón	2	10/02/2024	OPINIÓN

En las casas de enfrente

Y es el senador suplente **Alejandro Rojas Díaz Durán** el que tras su estruendosa salida de Morena se encuentra realizando la visita de varias casas, no son precisamente siete, más bien parece que serían tres: la priista, la perredista y la panista. Primero, fue recibido el jueves, por **Alejandro Moreno**, dirigente nacional del PRI, quien publicó en sus redes el siguiente mensaje: "Dialogando con un referente de la izquierda democrática y progresista del país, bienvenido. Ayer estuvo con **Jesús Zambrano**, dirigente del sol azteca, quien dio cuenta de que "me reuní con mi amigo el senador Rojas Díaz Durán, con quien platicamos sobre la situación del país y el fortalecimiento de la Coalición Fuerza y Corazón por México". Nos dicen que sólo faltaría que se encuentre con **Marko Cortés** para que así termine de dar el salto a la oposición. No le va a caer nada bien la noticia a los mandamases del guinda.

Filtraciones y descontones

Finalmente se ha decidido que intervenga la Función Pública para disipar cualquier duda sobre la acusación que se hizo por una supuesta filtración, a investigadores de Estados Unidos, de datos sobre migrantes mexicanos en Estados Unidos. De esa acción se responsabilizó a **Roberto Velasco**, jefe de la Unidad para América del Norte. Y se agregó la agravante de que una de las investigadoras que recibió la información después entró al Departamento de Defensa. El caso es que Velasco ha negado que en la información compartida hubiera datos personales confidenciales y rechazado que hubiera violado alguna ley. Lo que es un hecho es que la denuncia ha servido para que sus críticos le den con todo en las benditas redes..

Otro asesinato en Colima

Y fue en Colima donde otra vez el asesinato de un personaje relevante ha venido a ratificar la grave situación en que esa entidad se encuentra en materia de inseguridad y crimen. Ahora fue víctima de homicidio **Alfredo Chávez González,** secretario del Ayuntamiento de Villa de Álvarez, a quien sujetos atacaron a tiros cuando se encontraba haciendo ejercicio cerca de su domicilio. Colima se ha mantenido durante varios meses como la entidad con la mayor tasa de homicidios dolosos en todo el país. Como ha ocurrido con otros crímenes de trascendencia en su entidad, la gobernadora **Indira Vizcaíno** sólo publicó un mensaje en el que lamenta la muerte y dice que ha exigido que se haga una investigación profunda y expedita sobre los hechos. También llamó a la unidad de la población ante la violencia en su estado. Ahí el dato.

PERIÓDICO	PÁGINA	FECHA	SECCIÓN
REFORMA	8	10/02/2024	OPINIÓN

TEMPLO MAYOR

F. BARTOLOMÉ

...Y CUANDO despertó, el huachicol seguía ahí.

QUEDA claro que la estrategia del actual **gobierno** de transportar **combustibles** en pipas para evitar el robo a los ductos de **Pemex** nomás no ha funcionado.

LAS CIFRAS demuestran que, después de una baja inicial en el robo de gasolinas en 2019, el huachicoleo repuntó a partir de 2022 e incluso se ha incrementado en entidades como **Veracruz** y **Jalisco**, en donde ayer se registró una megafuga provocada por la perforación ilegal de un ducto.

SI A ESO se suma que también ha crecido el robo de **gas** mediante pinchazos, esa actividad ilegal está lejos de desaparecer y más bien pinta como una "industria" floreciente.

• • •

ENTRE el viaje a Nueva York, la visita a Madrid y la llamada Conferencia de la Verdad, en el equipo de **Xóchitl Gálvez** andan arrastrando un pendientito.

Y ES QUE, a diferencia de **Claudia Sheinbaum**, quien ya anunció y está promoviendo su arranque de campaña el 1o. de marzo a las 16:00 horas en el Zócalo de la **CDMX**, el equipo de la abanderada del Frente todavía no define a dónde, a qué horas ni cómo iniciará su periplo presidencial.

POR lo pronto, se antoja difícil que lo haga en la capital del país el mismo día que la morenista, por lo que habrá que estar pendiente para ver cuál ciudad elige.

• • •

LOS ASESINATOS de empleados públicos en **Zacatecas** y **Colima** ocurridos esta semana añaden una capa adicional a la preocupante **violencia política** que se ha recrudecido en el país en lo que va del año.

PARECIERA que ahora el **crimen organizado** tiene en la mira a integrantes de los ayuntamientos, como el caso del titular de Desarrollo Social de Fresnillo y cuñado del senador **Ricardo Monreal**, **Juan Pérez Guardado**, y el de **Alfredo Álvarez**, secretario del ayuntamiento en Villa de Álvarez.

HASTA ahora, la mayoría de ese tipo de ataques se habían concentrado en personal relacionado con la **seguridad pública**, pero el espectro se está ampliando.

LA GRAN duda es por qué los criminales están apuntando a funcionarios que, aparentemente, nada tienen que ver con sus actividades delictivas. Ojalá que la respuesta no sea: "porque pueden".

• • •

TANTA vuelta para quedar en el mismo lugar. El senador suplente **Alejandro Rojas Díaz Durán**, quien comenzó su carrera política en el **PRI**, luego estuvo en el **PVEM**, en el fugaz **PCD**, en el **PRD** y en **Morena**, se reunió esta semana con el dirigente nacional del tricolor, **Alejandro "Alito" Moreno**, después de tronar contra el morenismo.

SI **Nietzsche** hablaba del eterno retorno a lo mismo, este es un caso de eterno retorno... ¡al priismo!

PERIÓDICO	PÁGINA	FECHA	SECCIÓN
EL HERALDO DE MÉXICO	9	10/02/2024	OPINIÓN

ESTADO POR ESTADO

#OPINIÓN

JALISCO: MORENA VA CONTRA ALFARO Y MC

** Torre Ysabella, Treviño y Vivianne, juego sucio*
** Puebla: Armenta suma más prianistas*
** Chiapas: cierran fila 7 partidos con R. Aguilar*

El desbaratamiento de **MC** se gesta en **Jalisco**. Las encuestas observan un crecimiento alarmante de **Claudia Delgadillo**. La franquicia guinda aumenta su presencia en la entidad gobernada por el naranja **Enrique Alfaro**, quien estaría en la picota, si llegan los morenistas a la gubernatura. El líder tricolor, **Alejandro Moreno** le abrió la puerta, pero el amor de Dante por el oficialismo es monumental. La política y elecciones no es un asunto de hormonas.

NUEVO LEÓN: Fuerte escándalo hay en **San Pedro**. El alcalde **Miguel Treviño**, al más puro estilo del Viejo Oeste, por sus pistolas y sin mediar orden de un juez, ordenó la demolición de la **Torre Ysabella**, por una queja de vecinos. Se trata de un asunto electoral. Quiere impulsar a la candidata independiente, como él, y su regidora más cercana, **Vivianne Clariond**. Nos dicen que Miguel quiere a Vivianne para que le cubra las espaldas cuando se vaya. Dice que no hay quien soporte una auditoría a fondo.

PUEBLA: Crece el grupo plural del Congreso local. Lo encabeza **Jorge Estefan Chidiac** y le siguen **Enrique Rivera**, **Ivonne Zapata**, **Adolfo Alatriste**, **Norma Sirley** y, recientemente, **Eduardo Alcántara**. Ellos han dejado al PRI y al PAN. **Silvia Tanús**, aunque está sin fracción, se sabe que podría sumarse a **Morena**. En **Cholula**, panistas repudian reelección de **Edmundo Tlatehui**. Se desmorona la alianza opositora en Puebla. Dejan solo al alcalde y aspirante opositor **Eduardo Rivera** y se fortalece, aún más, **Alejandro Armenta**.

Marco Adame y Víctor Mercado, seguros en Morelos.

CHIAPAS: **Eduardo Ramírez** es el único precandidato por Morena, y 6 partidos más, registrado para la gubernatura. Él encabeza todas las encuestas y tiene más de 50% de preferencias de voto. Va con 7 partidos, nacionales y locales, algo nunca visto en la entidad. Esto lo deja claro el representante de Morena-Chiapas ante el INE y el IEPC, **Darío Cázares Vázquez**. Como dice la canción: "Que no quede duda, que no, que no".

MORELOS: Quienes tienen segura una senaduría en la entidad son **Marco Adame** (PRI, PAN y PRD) y el morenista **Víctor Mercado**. Las cosas se ponen difíciles para Morena, ya que Víctor iría como primera minoría y Adame ganaría por mayoría. Esto, gracias al impulso que le impone el trabajo de **Lucy Meza**, del PRI, a la Alianza Opositora. *Alito* sigue, desde el cuartel general priista, el desarrollo electoral de la entidad.

SINALOA: Genera malestar entre las bases de **Morena** en la entidad la imposición como candidato al Senado, de **Enrique Inzunza**, secretario general de Gobierno. Enrique es considerado el gobernador de facto; poder tras el trono. Es pieza clave en la "semanera" del gobernador guinda **Rubén Rocha**.

GUANAJUATO: Todo indica que **Alvar Cabeza de Vaca**, actual jefe de la policía en el estado que gobierna el panista **Diego Sinhue Rodríguez**, impondrá como titular de Seguridad a su alfil en Irapuato. Alvar es una de las dos piezas que debe sacrificar Diego para limpiar la casa a la candidata de la Alianza por México, **Libia García**.

VSB@PODERYDINERO.MX / @VSANCHEZBANOS

PERIÓDICO	PÁGINA	FECHA	SECCIÓN
EL UNIVERSAL	10	10/02/2024	OPINIÓN

KIOSKO

¿Candidatura al Senado fue por dedazo de Rocío Nahle?

:::: Desde Veracruz, nos platican que para pocos fue una sorpresa la designación como candidata de Morena a la segunda fórmula al Senado de la diputada federal **Claudia Tello Espinosa** (Morena), pues prácticamente era, como dicen, "un gol cantado".

FOTOS: ESPECIAL

Rocío Nahle García

Nos explican que doña Claudia es amiga personal de la virtual candidata a la gubernatura, **Rocío Nahle García** (Morena), por lo que era de esperarse, aunque nos señalan que los únicos sorprendidos fueron los funcionarios del primer círculo del gobierno de **Cuitláhuac García Jiménez** (Morena), ya que todavía "no les cae el veinte" de que "la fiesta está a punto de acabar" y al parecer no quieren escuchar *Las golondrinas*. ¡Zas!

Rebelión de aliados de Morena

:::: Donde "hay rebelión en la granja", nos cuentan, es con los aliados de Morena en Nuevo León, pues el PVEM y PT los han consentido de más en los pasados procesos con posiciones muy superiores a su fuerza electoral y ahora pretenden pelear por la candidatura al Senado y que los guindas sacrifiquen al diputado local con licencia **Waldo Fernández González** (Morena) o a la exdelegada del Bienestar, **Judith Díaz Delgado** (Morena).

Waldo Fernández

Sin embargo, nos indican, al saber las intenciones de sus aliados y para pelear su espacio, don Waldo salió a la Ciudad de México donde lleva días defendiendo la posición y confía que no le hagan "de chivo los tamales". "A ver de cuál cuero salen más correas".

Se quedan "con las manos vacías"

:::: Otros que hicieron "berrinche" en Yucatán, nos comparten, fueron los regidores **Orlando Pérez Moguel** y **Fernando Alcocer Ávila**, quienes renunciaron a Morena y amagaron con no apoyar a sus candidatos **Joaquín Díaz Mena** y **Rommel Pacheco Marrufo** a la gubernatura y alcaldía de Mérida, respectivamente. Nos indican que les dolió que los dejaron sin candidatura y acusaron que en las designaciones hay intereses personales y desplazan a activos morenistas con capacidad y afirmaron que don Rommel "no representa el espíritu de la 4T", aunque lo peor para don Orlando y don Fernando es que no alcanzaron "hueso" ni en otros partidos. ¡Lástima, Margarito!

Orlando Pérez Moguel

PERIÓDICO	PÁGINA	FECHA	SECCIÓN
EL HERALDO DE MÉXICO	5	10/02/2024	OPINIÓN

PORTAZO

RAFAEL CARDONA*

LA POLÍTICA COMO CIRCO

*COLABORADOR

@CARDONARAFAEL

"Movimiento Ciudadano" tiene —como Morena— el mérito de una encomiable tenacidad política por parte de su fundador, Dante Delgado, quien, a pesar de sus aciertos, ha ido cayendo poco a poco en espacios de frivolidad muy ajenos a su discurso inicial

• LA MESA DE CANTINA SE HA TRASLADADO A LOS ESPACIOS DE LOS ASUNTOS ALGUNA VEZ SERIOS, COMO UNA PROPUESTA PRESIDENCIAL, Y LAS MESAS TABERNARIAS SIRVEN PARA DESTAPAR A UN CANDIDATO DEL PEORESNADISMO

"En torno de una mesa de cantina, una noche de invierno..."

Con esas palabras comienza uno de los más conocidos poemas populares de México: "El brindis del bohemio", del potosino Guillermo Aguirre y Prieto; una emocionada confesión edípica del interminable amor por la madre. Lástima. No todos honran a sus madrecitas siquiera de tan lírica manera.

Ahora en la política, la mesa de cantina se ha trasladado a los espacios de los asuntos alguna vez serios, como una propuesta presidencial, y las mesas tabernarias sirven para destapar a un candidato del *peoresnadismo* etílico (*solucito*, compadre) o para fanfarronear y desafiar a quien le inspire Baco, con la audacia tartajosa del borracho temulento en un estadio de futbol.

El triste espectáculo del señor Jorge Álvarez, elegido por defección del anterior elegido (dejémoslo sin apellido materno), sigue la farra, al parecer prolongada desde su grotesco *destape* tequilero, con su protector Samuel García (*Fosforito*), investido con los ropajes del *bufón ejecutivo* de Nuevo León, solamente nos muestra cómo muchas cosas se pudren sin haber llegado antes a la maduración.

Eso le ha ocurrido a una organización política alguna vez prometedora, con innegables aciertos en el camino, cuya historia merece algo por encima de su actual vocación para el ridículo y la frivolidad.

"Movimiento Ciudadano" tiene —como Morena— el mérito de una encomiable tenacidad política por parte de su fundador, Dante Delgado, quien, a pesar de sus aciertos, ha ido cayendo poco a poco en espacios de frivolidad muy ajenos a su discurso inicial.

De otra manera no se explica cómo, bajo el pretexto de la novedad y la juventud, se tiró en los brazos de la superficialidad deliberada como herramienta del más burdo pragmatismo donde se hallan lo mismo los tenis fosforescentes o los *diamantes negros*.

Pero más allá del desastre ideológico de un hombre viejo (físicamente) en bailoteo plantígrado para exhibición de su calzado naranja, naranja; *fosfo, fosfo*, como si la ideología se llevara en los pies, el tema preocupante es cómo en todos los ámbitos de la política las cosas parecen ir cada vez más por la pendiente del espectáculo.

Al parecer MC quiere seguir "...un mandato generacional, eso que Ortega y Gasset llamaba "el espíritu de nuestro tiempo", el dios sabroso, *regalón* y frívolo al que todos, sabiéndolo o no, rendimos pleitesía desde hace por lo menos medio siglo, y cada día más", como bien nos ha recordado Mario Vargas Llosa en *La civilización del espectáculo*, cuyo texto nos hace pensar:

"...En la civilización del espectáculo el cómico es el rey. Por lo demás, la presencia de actores y cantantes no sólo es importante en esa periferia de la vida política que es la opinión pública..."

PERIÓDICO	PÁGINA	FECHA	SECCIÓN
La Razón	19	10/02/2024	OPINIÓN

GENTE COMO UNO

POR MÓNICA GARZA

monica.garza@razon.mx @monicagarzag

Y ES QUE EN REALIDAD, el nivel de desconexión, frivolidad e inmadurez política descubierto por los "jóvenes" políticos de Movimiento Ciudadano, puso en aprietos a otros aspirantes del mismo partido, donde varias piezas ya se están moviendo y sabremos de dichos golpes de timón en menos de dos semanas

UN VENENO MORTAL ATACA A MOVIMIENTO CIUDADANO

En septiembre pasado, durante su visita al Nido de la Garza —mi espacio en Youtube— el alcalde de Monterrey, Luis Donaldo Colosio Riojas, me compartió su historia de cómo siendo parte de la campaña de Agustín Basave Alanís en 2017, vio en Movimiento Ciudadano una alternativa política que lo sedujo.

Foto: Captura de video

COLOSIO Riojas en entrevista con Mónica Garza.

"Es el momento de abrir brecha a una nueva manera de trabajar con y para la gente, no haciendo esta faramalla protocolaria y ostentosa como se hacía, bueno, como se sigue haciendo la política en muchos lados, con discursos que nadie entiende", me dijo.

De esa charla han pasado 5 meses y hoy Colosio Riojas aún bajo las siglas de Movimiento Ciudadano, busca un lugar en el Senado de la República en la siguiente legislatura, junto con otros aspirantes del partido naranja que se empeñan en hundir ese discurso de "la nueva política".

Sin ir más lejos, Jorge Álvarez Máynez, su candidato a la presidencia, no logra hacer control de daños luego del video que circuló en estado de ebriedad, junto a su "compadre", el gobernador Samuel García, desde un palco del estadio de los Tigres de Monterrey, mofándose de las multas del INE y poniéndose gallitos con el priísta Manlio Fabio Beltrones, candidato al senado por el estado de Sonora.

Una escena patética, pero clásica de juniors —éstos de casi 40 años—, con los recursos y privilegios que ofrece una posición de poder y quienes encontraron en la burla, una forma de expresar su definición de "Nueva política", que de esta manera se ve bastante más próxima a las antiguas prácticas.

Así que esto de predicar con el ejemplo naranja, quedó más cerca de la chunga que del compromiso social con el que pontifican a sus simpatizantes en cada discurso, que pretende ir pegadito a la "inclusión progresista".

Más claro que nunca ha quedado que se puede ganar mucha popularidad perdiendo mucho prestigio, porque seguramente esta semana el candidato Jorge Álvarez Máynez escaló en las encuestas de reconocimiento, más de lo que nunca imaginó.

Ha sido su momento más relevante desde su destape, ocurrido casi en las mismas circunstancias, "cheleando" en la casa del gobernador de Nuevo León, desde una hermosa terraza volada en el elegante municipio de San Pedro Garza García.

Claramente las encuestas no son ninguna ley, pero algo advierten y hasta esta semana, sólo el 8% de la intención de voto está con el candidato de Movimiento Ciudadano, lo que además pone en riesgo el registro de dicho partido como instituto nacional.

"No se pude gobernar o hacer política desde una borrachera de poder o alcohol. Siempre ha dado malos resultados. Eso lo sabe Dante Delgado", respondió el priísta sonorense Manlio Fabio Beltrones, a su mención en el estadio, pero dirigiéndose más al líder del partido naranja, que a su descarriado muchacho.

Y es que en realidad, el nivel de desconexión, frivolidad e inmadurez política descubierto por los "jóvenes" políticos de Movimiento Ciudadano, puso en aprietos a otros aspirantes del mismo partido, donde varias piezas ya se están moviendo y sabremos de dichos golpes de timón en menos de dos semanas.

Y es que no basta con un buen *jingle* de campaña, ni la simpática presencia del entrañable niño huichol —hoy ya adolescente—, si el movimiento naranja no tiene sustento en el fondo, ideológico ni pragmático y desde sus nuevos fichajes además, "lo Nuevo" huele a viejo.

¿O de qué otra forma se puede leer la llegada a sus filas de la ex priísta Claudia Ruiz Massieu, junto con Gustavo de Hoyos o las experredistas Alejandra Barrales y Amalia García?

Y para hacer más honda la herida, sorprende la ausencia de mujeres realmente comprometidas con una agenda feminista dentro de esa institución política, como la legisladora Martha Tagle, quien quedó fuera de las listas para contender en las Cámaras.

Así como la mirada distante y pasiva de una Patricia Mercado, que seguramente no sale de su asombro ante el escenario —inimaginable en estas huestes, hasta hace algunos años— y con su misión imposible a cuestas, como coordinadora de contenido de una campaña, cuyo candidato se esmera en autodestruirse a cada paso.

Y es que no se puede llamar al voto de confianza sólo desde las redes sociales, sumando *likes* con bailes, tenis y "calcas matonas". El discurso importa, desde los hechos y las formas. Eso no tiene edad ni caducidad, mientras que la inmadurez política sí puede ser un veneno mortal.

PERIÓDICO	PÁGINA	FECHA	SECCIÓN
EL UNIVERSAL	7	10/02/2024	OPINIÓN

Borrachos naranjas

No hay manera de sentir simpatía ni comprensión y mucho menos respeto. Estos ejemplos de la nueva clase política mexicana son despreciables.

Sin ningún recato hacen sus bajezas, las graban en sus teléfonos y las difunden en redes sociales. ¿Por qué? Porque quieren y porque pueden. Como cualquiera que decida hacerlo.

La diferencia es que ellos son "servidores públicos", valga la ironía, y por eso deberían ser buen ejemplo para los demás. Pero, no.

Están en un momento de su vida en que la suerte les sonríe, se sienten paridos por hada austríaca, creen que todo —bueno, casi todo— les sale bien, son semidioses, conocen a fulano y zutano, han estado en casa de perengano, son unos genios para los negocios, ya quisieran sus habilidades políticas los rucos que antes se dedicaron a su oficio y que hoy los desdeñan tanto como unos a otros, se han dado a las más buenas y a las más cotizadas, todos los envidian.

Han saboreado el triunfo primero en su pueblo, luego en su estado, suspiran por el país entero y ¿por qué no? por el mundo entero. Al fin que conocen a Elon, a quien le deben servir lo mismo que una toallita Tucks.

¡Son unos imbéciles!

Pero es lo que hay, aunque no sea lo que toca.

El que me parece un imbécil superlativo es el que ya gobierna o que lo intenta infructuosamente.

Habría que consignar que la culpa no es enteramente de él sino de quienes hicieron la tontería de elegirlo. Lo tienen porque se lo merecen. Cotidianamente comete estupideces de las que gusta dejar registro público, sin empacho de embarrar a los suyos.

Con conciencia o sin ella, sirvió como marioneta del gran titiritero. Y quizás eso abona a su frustración y su declive. Lo que explicaría, pero no justificaría, las pendejadas que comete.

El otro, tan insignificante, goza de sus 15 segundos de gloria. Nadie lo conocía, bueno, quizás algunos sí, pero no era referente de nada.

Saltó a su efímera fama en una circunstancia "chelera", como la de hace unos días. Aunque no rodeado de borrachos sino en una mesa familiar, la de una pareja a la que le gusta hacer pública su vida privada.

Como sea, su insensatez da para lo mismo.

Por hacerse el gracioso o quizás pensando que le hacía un favor a un plumífero sonorense presente, le echó una hablada a un peso pesado de la política mexicana quien lo barrió en redes. Pobre imbécil, no sabe lo que hizo. Se metió con la persona equivocada: "No se puede gobernar o hacer política desde una borrachera de poder o alcohol. Siempre ha dado malos resultados. Eso lo sabe Dante Delgado. Espero no estén usando drogas más duras y descuiden a sus familias".

O sea que de paso se llevó entre las patas al dueño de su partido, a quienes algunos, en otra época, les tocó su firme afición al brindis y el tiempo de reflexión que pasó en Pacho Viejo, de Coatepec, Veracruz.

Total, un desastre.

¿Cómo puede alguien con esas credenciales imaginar siquiera que votarán por él para la presidencia de la república?

Ser joven no es ser idiota. Ser joven no es ser insensato. Creer que van a conectar con los de su generación porque hicieron algo "cagado", eso sí es vivir en la pendeja.

Monitor republicano

¡Pero, si achú!

Al imbécil de marras no lo describo por su exceso en el chupe, sino por las tonterías que comete.

El que esté libre de crudas que prepare las siguientes cubas. ●

anarciae@gmail.com

¿Cómo puede alguien con semejantes credenciales imaginar siquiera que votarán por él para la presidencia de la república?

PERIÓDICO	PÁGINA	FECHA	SECCIÓN
EL UNIVERSAL	17	10/02/2024	OPINIÓN

LA IDEA A DESTACAR

LETICIA BONIFAZ

Catedrática UNAM

"Un repaso de la historia siempre puede resultar útil, sobre todo ahora que se está planteando un rediseño institucional al más invisible pero no menos importante de los tres poderes"

LETICIA BONIFAZ

El Poder Judicial en la historia

La historia de México ha sido casi siempre la historia del presidencialismo. Se ha concentrado la atención en los titulares del Ejecutivo. Pocas veces la mirada se ha puesto en el poder judicial. En esta ocasión, dedicaré unas líneas a él. Voy a regresar casi cien años para revisar lo que tuvo en cuenta Don Emilio Portes Gil, primer presidente abogado en el México posrevolucionario, cuando, a la muerte de Obregón, fue designado presidente provisional de la República de diciembre de 1928 a marzo de 1930.

Don Emilio escribió sus memorias y las dejó plasmadas en un libro que denominó: "Quince años de política mexicana." La edición que tengo en mis manos es la segunda y trae la fecha de 1941, once años después de que dejara la primera magistratura. Recoge los sucesos que él consideró más importantes como la finalización de la guerra cristera y el otorgamiento de la autonomía a la Universidad Nacional. Portes Gil narra cómo constituyó su gabinete con algunas personas que habían estado con Calles y con Obregón y luego se dedicó a detallar cómo se constituyó el Poder Judicial.

El político tamaulipeco comienza por señalar como acierto de Obregón el que haya enviado una iniciativa en la que se determinaba la inamovilidad de los integrantes del Poder Judicial tanto de la Federación como del entonces Distrito y territorios federales. Comenta que Obregón le consultó y que él consideró que la inamovilidad de los funcionarios judiciales sería "la base para que dicho poder asumiera la respe-

PERIÓDICO	PÁGINA	FECHA	SECCIÓN
EL UNIVERSAL	17	10/02/2024	OPINIÓN

tabilidad necesaria para obrar con absoluta honorabilidad".

A Portes Gil le tocó nombrar a todos los ministros de la Corte. Portes Gil escribe lo siguiente: "Durante todo el mes de diciembre, me dediqué a hacer una selección de los abogados que, en mi concepto, reunían las mejores cualidades... Consciente de mi responsabilidad como jefe del poder ejecutivo y, además, como abogado conocedor del foro mexicano, me sentía doblemente obligado a hacer una designación que se tradujese en prestigio para mi administración..."

Agrega: "yo sabía que las influencias de carácter político se moverían muy fuertemente para lograr que el poder judicial se integrara con militantes; pero, desde el momento que hice el examen de este asunto, tomé la firme resolución de no dar cabida a ninguna recomendación que no estuviese plenamente garantizada por tres cualidades: moralidad, capacidad y absoluta dedicación al trabajo y al estudio". "Me sustraje de la intervención de carácter político o de compadrazgo. A varios ministros de la Suprema Corte ni siquiera los conocía personalmente".

Habla de la importancia de que se garantice la independencia judicial y de que los ministros sepan que no serán molestados ni removidos de sus cargos. Después comenta que, desafortunadamente, uno de los primeros actos del general Cárdenas como presidente electo fue la reforma constitucional que acabó con la inamovilidad de los integrantes del poder judicial. Portes Gil dice que con el General llegaron profesionistas ligados al grupo por lazos de amistad o de interés profesional. "Lamenté sobremanera que el presidente Cárdenas diera un paso semejante. Así se lo expresé y en verdad no me equivoqué al augurarle desde entonces lo que habría de suceder".

Aunque parezca lejano, un repaso de la historia siempre puede resultar útil, sobre todo ahora que se está planteando un rediseño institucional al más invisible pero no menos importante de los tres poderes. ●

Catedrática de la UNAM

@leticia_bonifaz

PERIÓDICO	PÁGINA	FECHA	SECCIÓN
El Sol de México	2	10/02/2024	OPINIÒN

EVA MAKIVAR

ANÁLISIS / SÁBADO 10 DE FEBRERO DE 2024

La crème de la crème / ¡Tomen ceniza y/o den amor!

Bendita geografía

Por primera vez en más de 20 años y en el contexto del nearshoring, México le vendió más bienes y servicios a EU, de los que le exportó China al mismo país.

Una explicación geográfica: será que el Dragón tiene por vecino al Oso, y como el Águila Calva le queda más lejos...

Lágrimas negras

En su visita a Israel, el presidente argentino, Javier Milei, acudió al Muro de las Lamentaciones a llorar, y llorar 'a moco tendido', en compañía del rabino que lo introdujo al judaísmo...

Esto no dejó de ser visto como mero acto teatral, y fue duramente criticado por ciudadanos de su país, Argentina.

Éste sí que es candil de la calle y oscuridad en su casa...ha de haber berreado por el rechazo a su Ley Ómnibus...

'Pisteando' espero

Dos momentos estelares de Jorge Álvarez Máynez, candidato fosfo fosfo en las elecciones 2024:

Cuando el gober Samuel García lo destapó como candidato del partido naranja, y la última: cuando junto con el gobernador Samuel y en gran francachela, se burlaban del INE y de Beltrones, desde un palco del Estadio Universitario de Fosfolandia.

En las dos ocasiones, 'pisteando' cerveza y tequila...

¡Esto ni Felipe Calderón! Consejo a Maynez: ¡Si pisteas ¡no te grabes!

PERIÓDICO	PÁGINA	FECHA	SECCIÓN
El Sol de México	2	10/02/2024	OPINIÒN

¡Bilibit ornot!

En una entrevista de 1998, la candidata Xóchitl Gálvez informó que el inglés es uno de los idiomas que la exgobernadora de Hidalgo domina, "junto al español, francés y un poco de japonés", dijo..

Síndrome Sandra Cuevas, pero, ¿y otomí, no, apá?

Beniemprendedores

Y la Benitomanía a todo lo que da allá en el estado de Puebla: benitacos árabes, beniconchas, benireglas aritméticas, benipiezas únicas de talavera con la imagen de Benito

Ya sólo falta mole benitoblano...

A vestirse de rosa

La Comisión Central Electoral rusa (CCE), instancia superior en materia de comicios, negó el registro a las presidenciales del próximo mes, al político Boris Nadezhdin, ¡el único contrincante de Putin!

Que porque sus firmas de apoyo superaron el máximo permitido de defectos (erratas en los nombres o direcciones y hasta firmas de muertos había) ...

Nadezhdin --cuyo apellido significa en ruso "quien trae esperanza"–, no era abierto opositor al Kremlin, pero sigilosamente promovía lograr la paz con Ucrania, por siglos pueblo hermano de Rusia, y ahora pueblo enemigo irreconciliable.

Pues, seguramente los 'továrisch' (camaradas) irán prontosky a la Plaza Roja a gritar: ¡el INEvsky no se toca!, pero de que logren algo...

Breves de amor

-Ven a dormir conmigo. No haremos el amor. El amor nos hará, Julio Cortázar

-Quiero ser el último en tu lista de amores, pero el primero en tu lista de recuerdos, Charles Bukowski

-El amor es una locura que ni el cura ni el abogado pueden curar, William Shakespeare

PERIÓDICO	PÁGINA	FECHA	SECCIÓN
El Sol de México	0	10/02/2024	OPINIÓN

JESUS HÉCTOR MUÑOZ ESCOBAR

FUTURO POLÍTICO DE TRUMP EN SUSPENSO

Las próximas semanas serán determinantes para **Donald Trump**, pues su futuro político está en manos de los jueces de la Corte Suprema de Estados Unidos, quienes tendrán que determinar si la expulsión de **Trump** de las primarias republicanas en el estado de Colorado es constitucional.

Recordemos que en diciembre, la corte de Colorado determinó que la Enmienda 14 de la Constitución de Estados Unidos inhabilita al republicano por la "insurrección" del asalto al Capitolio, cuando simpatizantes de Trump atacaron el Capitolio para intentar frenar la ratificación de la victoria de **Joe Biden.**

Y en que la Sección 3 de la Enmienda 14 de la Constitución de ese país, establece que ningún "miembro del Congreso o funcionario de Estados Unidos" que haya jurado la Constitución y "participado en una insurrección o rebelión" podrá ser "electo presidente o vicepresidente", entre otros cargos públicos.

Es por ello que el debate jurídico está muy dividido, ya que los defensores del ex presidente aseguran que la enmienda no se puede aplicar a Trump dado que el texto habla de "funcionario" pero no menciona explícitamente al presidente.

Además, la defensa del republicano sostiene que él no participó en ninguna insurrección dado que el día del asalto pidió a sus seguidores expresarse de "manera pacífica y patriótica".

La Corte Suprema deberá tomar una decisión con premura debido al apretado calendario electoral, pero los analistas dudan de que haya un fallo antes del supermartes del 5 de marzo, cuando 15 estados, incluido Colorado, celebrarán sus primarias.

Es un caso inédito, porque si el máximo Tribunal se pronuncia a favor de la justicia de Colorado se marcaría jurisprudencia y abriría la puerta a que otros estados controlados por los demócratas pudieran "borrar" a Trump de las papeletas electorales.

Así que, como podemos ver, el caso es "complicado", porque se debe demostrar, en primer lugar que Trump estuvo directamente implicado en el ataque al Capitolio y, además, marcaría un desafío para los republicanos, porque Donald Trump lidera las preferencias.

Pero ¿qué pasa si el magnate no puede ser candidato? recordemos que los estados de la Unión Americana celebran asambleas electorales y elecciones primarias entre el 15 de enero y el 4 de junio de 2024.

Así que si la candidatura de Trump se frustra entre el inicio de la temporada de primarias y el inicio de la convención de su partido, que se realizará del 15 al 18 de julio, en Milwaukee, Wisconsin, algunos estados pueden extender los plazos de presentación de candidatos y las fechas de las primarias para permitir que más personas participen en la carrera. Estaremos atentos.

www.hectormunoz.com.mx/
Twitter @hector munoz
Instagram jhectormunoz
Facebook Héctor Muñoz

PERIÓDICO	PÁGINA	FECHA	SECCIÓN
EXCELSIOR	8	10/02/2024	OPINIÓN

Otros ángulos

Raúl Cremoux
X: @RaulCremoux | raulcremoux.com

El maestro Alberto Pérez Dayán

• Un México diferente es posible.

Una vuelta hacia atrás fue la del medioevo europeo, duró diez siglos durante los cuales Occidente se olvidó de casi todo su legado antiguo. La Tierra volvió a ser plana, la ignorancia triunfó sobre la ciencia, el fanatismo y la superstición sobre la reflexión. Reinó la barbarie.

Si se maneja el lenguaje del odio y el resentimiento, si se carcomen y destruyen las instituciones mediadoras y la confianza que se tenía en ellas, luego entonces, también se rompen los equilibrios... y llega la barbarie de los sicarios y sus cómplices.

De este modo, y en medio de un cuadro donde la vida vale absolutamente nada, el pasado 5 de febrero, para festejar la Constitución

El ministro **Alberto Pérez Dayán** nos brindó una cátedra del significado de nuestra Carta Magna: "Por encima de la Constitución, no hay poder alguno, nada ni nadie. No permitiremos que esto se olvide o se confunda".

A esa frase contundente, el ministro llamó a alejar el Poder Judicial de la política y no arrojarlo al fondo de ella. Por si hubiera alguna duda, el ministro **Pérez Dayán** puntualizó: "El magistrado no es igual al diputado o al senador. El magistrado es radicalmente distinto, él no va a representar a la opinión pública, no va a representar a nadie. No lleva el criterio del elector, lleva el suyo, simplemente se le nombra como persona en la cual se cree que se reúnen ciertos requisitos indispensables para llenar una función social".

Eso hubiera sido suficiente para borrar de una vez y por todas, la CA a cañería de que deben ser elegidos por la masa. Y añadió categórico: "El magistrado tiene que obrar en su función precisa, incluso contra la voluntad de los electores, militancia y judicatura no son iguales... la esencia misma de la magistratura es muy distinta de la función social que ejerce el representante político".

Y en un párrafo que debiera ser diseminado en todas las escuelas y centros públicos, es el siguiente: "La Constitución faculta a la Suprema Corte para invalidar las leyes que no respeten la Carta Magna". La intervención del ministro representa un faro de luz y nos ofrece una clara distinción de las tareas de la magistratura alejadas, incluso opuestas a la de los políticos.

> El tiempo de las construcciones es largo, cubre varias generaciones. El tiempo del infortunio es breve.

Consulte En Estados Unidos dicen que aquí reina la pax mafiosa.

Estos últimos años en que ha reinado la mediocridad tienen una óptica distinta desde el ángulo del ministro y no hace ver que la principal característica de un cuerpo decadente es su incapacidad de generar sus propias defensas. ¿Es que no existen los hombres y mujeres capaces? No, es que no existe la posibilidad de sumarlos a una causa noble.

Las inteligencias están fatigadas por una cotidianidad que cierra las oportunidades de colaborar y mostrar que un México diferente es posible. Veámoslo en el hecho de que la participación del maestro **Pérez Dayán** debió ocupar las primeras páginas de diarios, revistas e informativos en radio y televisión. No fue así, casi con vergüenza se incluyó en páginas muy, muy interiores. Su intervención en estos días merecía un trato definitivamente superior.

El tiempo de las construcciones es largo, cubre varias generaciones. El tiempo del infortunio es breve. ¿Cuánto tiempo nos llevará reconstruir las instituciones creadoras?

Lo haremos con la presencia de personas insignias como el ministro **Alberto Pérez Dayán.**

SÍNTESIS INFORMATIVA NACIONAL

COLUMNAS DE INTERÉS

COORDINACIÓN DE COMUNICACIÓN SOCIAL

"2024, AÑO DE FELIPE CARRILLO PUERTO"

PERIÓDICO	PÁGINA	FECHA	SECCIÓN
REFORMA	8	10/02/2024	OPINIÓN

Nunca pensé que algún día Biden usaría el mismo lenguaje de Trump. Cerrar la frontera es una idea absurda que no resolverá la crisis migratoria.

JORGE RAMOS ÁVALOS
@jorgeramosnews

Cerrar la frontera

Es imposible.

No hay manera de cerrar totalmente la frontera entre México y Estados Unidos. Son 3,152 kilómetros, de los cuales solo 1,192 kilómetros tienen algún tipo de muro o barrera. Y construir un muro para los 1,960 kilómetros que actualmente están sin protección sería una tarea costosísima e inútil.

Yo he visto a migrantes saltar el muro en menos de un minuto. (Los grabé con mi celular en El Paso, Texas, y puedes ver el video en mi página de Instagram). Millones han llegado por avión y se han quedado más allá de lo que permitía su visa. Y millones más han llegado por tierra en los últimos tres años de los lugares más pobres y peligrosos de América Latina.

Un alambre de púas no los va a detener.

Si los hubieran visto cruzar el río Bravo/Grande –como yo los vi hace poco en Eagle Pass–, entenderían que nada detiene a una mujer de 60 años que caminó con muletas dos meses desde Caracas, Venezuela, para llegar a Texas; ni a familias que vienen desde Ecuador, Perú y Colombia cargando a niños en los hombros; ni a jóvenes perseguidos por las pandillas y el desempleo en Centroamérica; ni a los cubanos y nicaragüenses que vienen huyendo de la brutales dictaduras de Miguel Díaz-Canel y Daniel Ortega; ni a los mexicanos que no pueden más con la violencia y las extorsiones de los cárteles; ni a enfermos, amenazados y desesperanzados que ven en Estados Unidos una segunda oportunidad en la vida y la posibilidad de reinventarse.

Yo vine por lo mismo a Estados Unidos hace cuatro décadas y no me atrevo a darles la espalda a los que han llegado después de mí. Al contrario, hay que entenderlos y ayudarlos.

Es cierto. Nunca habíamos visto a tantos inmigrantes cruzando ilegalmente la frontera entre México y Estados Unidos. Más de 6 millones han sido detenidos sin papeles desde que Joe Biden llegó a la Casa Blanca, según las cifras de la Patrulla Fronteriza. Pero tenemos que comprender que esta es la nueva normalidad. Y adaptarnos.

"Hoy más gente que nunca vive en un país distinto al que nació", concluyó un estudio de Naciones Unidas en el 2020. La pandemia detuvo la migración al norte. Pero tan pronto aparecieron las vacunas y se restablecieron los vuelos, se disparó el flujo de los países más pobres a los más ricos. Eso es lo que estamos viendo ahora.

Al mismo tiempo, la economía de Estados Unidos se recuperó muy rápidamente de la pandemia y se convirtió en un imán para los nuevos migrantes. En enero, por ejemplo, se crearon 353 mil nuevos puestos de trabajo. Y tan pronto como esos inmigrantes puedan trabajar y pagar impuestos, su contribución será mayor.

Conclusión: los inmigrantes son muy buenos para Estados Unidos.

Por eso rompe el corazón escuchar al presidente Joe Biden pedirle al Congreso que le dé la autoridad de "cerrar la frontera". Nunca pensé que algún día Biden usaría el mismo lenguaje de Donald Trump. Cerrar la frontera es un concepto errado, que supone que hay una invasión –cuando no existe un país invasor– y que criminaliza injustamente a los inmigrantes. Además ¿dónde quedaron las promesas del Partido Demócrata de legalizar a millones de indocumentados que llevan años en el país? Eso no aparece por ningún lado.

Y ya que no se puede cerrar la frontera con México, entonces ¿qué hacer? Las leyes son muy claras en Estados Unidos. Puede aplicar por asilo cualquier persona que tenga un "miedo creíble a ser perseguido" por su raza, religión, nacionalidad, ser miembro de un grupo en particular u opinión política.

Entonces, lo que se necesita es, primero, reconocer que el mundo ha cambiado, que hay más inmigrantes que nunca y que Estados Unidos tiene la responsabilidad moral e histórica de aceptar a más extranjeros; y segundo, modernizar, expandir y hacer más efectivo el arcaico proceso para recibir extranjeros. El actual sistema está roto y no hay suficientes agentes y jueces para procesar a todos los inmigrantes que están llegando.

Modernizarse y prepararse. Este es el camino para un cambio. No más muros y cierres fronterizos.

Cerrar la frontera con México es una idea absurda, inútil, populista y no va a resolver la actual crisis migratoria. La pregunta crucial es si, de verdad, Estados Unidos quiere seguir siendo un país de inmigrantes. Ahora es el momento de demostrarlo.

PERIÓDICO	PÁGINA	FECHA	SECCIÓN
REFORMA	8	10/02/2024	OPINIÓN

LINOTIPIA
PENILEY RAMÍREZ
@penileyramirez

La filtración de un documento sobre dinero del narco en campañas de AMLO anunciaba una historia prometedora; el reto periodístico era confirmarla.

Operación Polanco

En agosto pasado, una fuente me dijo que tenía algo para mí. Me lo envió por mensajería encriptada. Era un documento en inglés, de 30 páginas, con un título sugerente: Operación Polanco. El documento está firmado por la Agencia antidrogas de EU, la DEA. Contiene una reseña del proceso electoral mexicano en 2006, referencias a una reunión secreta en Nuevo Vallarta y a personas cercanas en aquel momento a Andrés Manuel López Obrador, como Nicolás Mollinedo, entonces colaborador de AMLO, y el empresario Mauricio Soto.

Poco antes de que se confirmara a AMLO como candidato en 2012, la DEA propuso la Operación Polanco. El nombre proviene de una reunión que ocurrió, dice la agencia, en ese vecindario. La DEA planeó que Soto, quien entonces colaboraba con la justicia de EU, entregara dinero a la campaña obradorista. El dinero llegaría, supuestamente, desde la organización criminal Beltrán Leyva. El documento dice –y otras fuentes me confirmaron– que el narcotraficante Édgar Valdez Villarreal, "La Barbie", desde 2010 declaró a oficiales de EU que organizó una reunión para entregar dinero a los obradoristas, antes de la elección en 2006.

Entonces, "La Barbie" designó a un socio como su enlace con la campaña de AMLO. Esta persona, muy conocido en casos judiciales mexicanos como el testigo "Jennifer", era responsable de pagar sobornos del crimen organizado a oficiales del gobierno. A través de este traficante y Soto, la DEA trataría de entregar dinero a la campaña, y documentarlo.

En vísperas de la elección de 2012, la operación que proponía la DEA incluía que Soto introdujera a un colaborador con Mollinedo, le recordara el "apoyo monetario" de 2006 y le ofreciera cinco millones de dólares, que lavarían a través del sistema bancario. Un mensajero debía entregar los primeros 100 mil dólares al colaborador de AMLO. Luego, la Secretaría de Seguridad Pública, entonces liderada por Genaro García Luna, lo detendría, decomisarían el dinero, no arrestarían al mensajero y grabarían llamadas sobre el decomiso entre los colaboradores de la DEA y de López Obrador.

Parecía, claro, una historia muy prometedora. El reto periodístico era conseguir fuentes que confirmaran que el documento era auténtico, la operación había existido y era cierto: la DEA intentó probar que había dinero del narco en las campañas de AMLO en 2006 y 2012.

Sin embargo, después de filtrar el documento, la fuente principal decidió que hablaría solo con un reportero, luego dos, que publicarían la información fuera de México. En los meses siguientes, pude confirmar algunas partes del documento, pero no las esenciales. Por eso no había publicado una línea sobre el documento y la historia, hasta ahora.

En cambio, mis colegas de Deutsche Welle, ProPublica e Insight Crime sí lo consiguieron. Hace un par de semanas, con horas de diferencia, publicaron reportajes con referencias al mismo documento que obtuve, abundando en quiénes eran las fuentes, cómo la DEA obtuvo primero, y le fue negado después, el permiso para seguir investigando, cómo un colaborador había logrado grabar a una persona que trabajaba con la campaña de AMLO y cómo los fiscales encontraron que la evidencia recabada por la DEA era "incriminatoria, pero no decisiva". Mis colegas no pudieron confirmar si hubo una indagatoria posterior. Yo tampoco lo he logrado, ni si está ocurriendo una ahora, que Morena está de nuevo en campaña.

Desde Palacio Nacional, AMLO insultó particularmente a ProPublica, alegando que el reportero, Tim Golden, quien tiene dos premios Pulitzer, era un "peón de la DEA". Esta semana, el editor en jefe de ProPublica respondió a López Obrador. Defendió a su periodista y explicó que contactaron a Palacio Nacional antes de la publicación y no respondieron.

Cuando se publicaron los reportajes me cuestioné si debí indagar más la historia en los últimos meses. Ahora, me alegra que lo hicieran mis colegas, porque ellos tuvieron acceso a fuentes que yo no tuve. Así es el periodismo. Puedo decir, sin embargo, que el documento existe, que las fuentes están en registros judiciales y que la publicación ha provocado dolores de cabeza no solo en México, sino tambien en Washington. A unos meses de unas nuevas elecciones, con tanto dinero en tantas campañas, más vale que los políticos sepan que esas investigaciones existen y que, aunque tomen mucho tiempo, casi siempre se conocen.

PERIÓDICO	PÁGINA	FECHA	SECCIÓN
EL UNIVERSAL	8	10/02/2024	OPINIÓN

SALVADOR GARCÍA SOTO

SERPIENTES Y ESCALERAS

La presencia de Rusia en México preocupa a EU

La cercanía del gobierno de Andrés Manuel López Obrador y de su movimiento político con el gobierno de Rusia ha sido, a lo largo de toda su administración, un tema de fricción y de tensión en la relación con los Estados Unidos. La negativa del Presidente mexicano a condenar la invasión rusa a Ucrania y tratar de asumir una supuesta "neutralidad" a partir de invocar los principios de la política exterior mexicana, fue tomada con molestia en Washington y mereció comentarios y extrañeza por parte de la administración Biden que considera que el gobierno lopezobradorista muestra simpatías por las políticas militares y agresivas del presidente Putin.

Tal vez fueron esas posiciones ambiguas y escurridizas del gobierno de México para ponerse del lado de Estados Unidos y la OTAN en la guerra rusa contra Ucrania, lo que llevó a Washington a comenzar a observar más de cerca la presencia y la influencia de agentes del gobierno ruso que operan en el territorio mexicano.

¿Por qué el gobierno de López Obrador y la Secretaría de Relaciones Exteriores han autorizado tanta presencia de militares rusos?

Esa es la pregunta que se están haciendo lo mismo en la Embajada de Estados Unidos en México que en las oficinas de la Defensa, el Pentágono y el Comando del Norte, donde ven con suma preocupación que se le concedan a Rusia tantos privilegios en materia de acreditados militares. Porque además de los 11 jefes militares rusos acreditados formalmente por su Embajada, las investigaciones de las agencias militares estadounidenses lograron documentar que hay otros 12 militares de origen ruso que operan también en territorio mexicano, pero sin tener una acreditación diplomática, lo que les resulta aún más inexplicable y delicado en Washington.

Históricamente, México ha sido centro de espionaje para las dos potencias confrontadas desde la época de la Guerra Fría. Eso no ha cambiado mucho en la actualidad, cuando seguimos siendo territorio estratégico primero para los intereses de Estados Unidos, que nos tiene incluidos en su Comando del Norte como parte de su zona de seguridad y defensa, mientras que Rusia sigue viendo en México un enclave para espiar a los Estados Unidos y una plataforma para las relaciones rusas con América Latina.

Y para sumar a la preocupación que muestran en Washington por la desbordada presencia de los militares rusos en su embajada en México, el martes pasado, desde Washington, a donde acudió a realizar una visita a la Comisión Interamericana de Derechos Humanos, para poner una denuncia en contra del Gobierno de la Ciudad de México por "aco-

PERIÓDICO	PÁGINA	FECHA	SECCIÓN
EL UNIVERSAL	8	10/02/2024	OPINIÓN

so y persecución judicial" en su contra y la de su partido, el candidato panista de la Alianza opositora a Jefe de Gobierno de la capital, Santiago Taboada, le lanzó desde la capital estadounidense una pregunta al jefe de Gobierno de la CDMX, Martí Batres:

"En la Ciudad de México ya está pasando: tiempo aire del gobierno capitalino se está ocupando en el transporte público que más se mueve en la ciudad que es el Metro. Están utilizando una parte de ese tiempo que le corresponde al gobierno para pasar en estas pantallas del Metro de la ciudad, la televisión rusa. ¿Cuánto costó eso, dónde se cobró, cuánto se pagó o qué contraprestación al gobierno de la Ciudad de México? O ¿Será que en las campañas electorales de la Ciudad de México tendremos esa injerencia?

El tema de la presencia rusa en México, a partir de que detectaron en total unos 23 agregados militares en la embajada de Rusia en la Ciudad de México, ha hecho que desde Estados Unidos vuelvan a mostrar su incomodidad y molestia por los privilegios que le otorga el gobierno de López Obrador al gobierno de Putin. Porque además en Washington saben muy bien que cada agregado militar acreditado en México, sobre todo el caso de los rusos, no los aprueba ni Relaciones Exteriores ni la Sedena; quien da directamente la anuencia es el Presidente de México. ●

¿Por qué el gobierno de López Obrador y la Secretaría de Relaciones Exteriores han autorizado tanta presencia de militares rusos en nuestro país?

PERIÓDICO	PÁGINA	FECHA	SECCIÓN
EXCELSIOR	4	10/02/2024	OPINIÓN

¿Gran calumniador?

El presidente **López Obrador** está muy enojado con **Tim Golden**, dos veces Premio Pulitzer, excorresponsal del NYT en México; y con ProPublica, agencia de noticias independiente con sede en Nueva York.

El reconocido periodista publicó en esa agencia de noticias una investigación sobre el presunto financiamiento de dos millones de dólares del narco a la campaña presidencial de **AMLO**, en el 2006.

La ira llevó al Presidente a calificar a **Golden** de "gran calumniador" y a ProPublica, de ser instrumento de la DEA.

El tema lo rebasó. El *hashtag* #Narcopresidente ha tenido 170 millones de vistas. Datos que el propio **AMLO** dio en la *mañanera* señalan que la mitad de esas vistas se dieron en Argentina, en Colombia, y hasta en Holanda.

"No dudo que estén metidos los del bloque conservador de México, **Claudio X. González** y otros más, pero esto tiene una connotación más allá de los grupos opositores del país", dijo.

–¿Un complot internacional? –le preguntaron.

–Sí, es una conspiración, es un acto de subversión, pero no hacen nada, no pasa nada, porque el pueblo de México es mucha pieza.

• **AMLO** se levantó ayer con la noticia de que ProPublica había respondido a la andanada de ataques que ha lanzado al periodista y a la agencia.

En esa réplica, ProPublica escribió: "El Presidente ha atacado en forma agresiva al reportero **Tim Golden**, llamándolo 'mercenario de la DEA' y 'un peón' del Departamento de Estado".

La agencia recordó que el pasado miércoles, **AMLO** retó a **Golden** a que fuera a la *mañanera* a contestar preguntas sobre los orígenes del reportaje y las identidades de sus fuentes en Mexico y en Estados Unidos. ProPublica aseguró que, "aunque lo disfrutaría", **Golden** no va a atender la invitación.

Lo de revelar las identidades de las fuentes es una petición absurda. El reportero está obligado a protegerlas cuando así se acuerda. En el argot se le llama *off the record* (fuera de grabadora) Eso lo sabe hasta un estudiante de periodismo.

El anonimato, además, es indispensable para que la fuente se decida a hablar. Qué no se le olvide a **López Obrador** que el escándalo de Watergate, que obligó a dimitir al entonces presidente de Estados Unidos, **Richard Nixon**, fue destapado por los periodistas **Carl Bernstein** y **Bob Woodward**, con base en información que les pasó *Garganta profunda* (*Deep throat*).

• No se entiende por qué, si está tan ofendido, no presenta una denuncia penal en los tribunales de Estados Unidos. Ayer se lo preguntaron en la mañanera. "No, no, no. Es mejor el debate abierto, porque esto ayuda más a que se transparente", respondió.

AMLO ha preguntado una y otra vez a **Tim Golden**: ¿dónde están tus pruebas? Sabe que no hay pruebas materiales. Es obvio que una operación de financiamiento ilegal no deja huella. No hay documentos ni firmas que la acrediten.

¿Se imagina a un narco exigiendo que le firmen un pagaré para compensarle los supuestos dos millones de dólares? Yo no. La única forma de aproximarse a la verdad es vía los testigos protegidos, aunque esa figura también es cuestionable. A cambio de una reducción de la pena, son capaces de decir cualquier cosa.

Al presidente le preguntaron si **Tim Golden** solicitó hablar con él antes de la publicación de la historia. Lo negó. ProPublica, sin embargo, dice lo contrario. "Contactamos con el vocero del Presidente (**Jesús Ramírez**) más de una semana antes de la publicación y le proporcionamos un resumen detallado de las conclusiones del reportaje. El vocero prometió una respuesta, pero nunca la recibimos".

Añadió: "nuestro reportaje, que se basó en entrevistas con funcionarios actuales y la revisión de documentos oficiales, reveló la existencia de una investigación previamente secreta de la DEA sobre las supuestas donaciones a la primera campaña presidencial de **López Obrador** en 2006 por narcotraficantes del llamado Cártel de Sinaloa. "La táctica de atacar a los reporteros que revelan verdades incómodas es tan vieja como la democracia misma. Pero el auge de los medios sociales ha incrementado el poder de los ataques a los periodistas".

"...Esta experiencia puede ser difícil para los reporteros estadunidenses, pero en México, donde se mata con impunidad a los periodistas que investigan el crimen organizado y la corrupción oficial, es un asunto de vida o muerte".

• El Consejo Estatal de Morena en Zacatecas denunció "posibles vicios de la vieja política" en el proceso interno que culminó con la "designación" de **Soledad Luévano**, quien ya ocupa un escaño, como primera fórmula del guinda en la entidad para el Senado.

En un comunicado señaló: "El Consejo Estatal de Morena Zacatecas no reconoce la designación de la primera fórmula para el Senado de la República. No estamos convencidos de que la encuesta haya arrojado dichos resultados, mucho menos nos sentimos representados".

Las consejeras y consejeros de Morena en el estado le piden a la dirigencia nacional, que encabeza **Mario Delgado**, no traicione la confianza de su militancia.

PERIÓDICO	PÁGINA	FECHA	SECCIÓN
La Jornada	16	10/02/2024	OPINIÒN

MÉXICO SA

Oligarquía y "antiestatismo" // Recrudece guerra sucia // Lluvia monzónica de boñiga

CARLOS FERNÁNDEZ-VEGA

NO ES NOVEDAD, porque de siempre el gran capital ha manifestado su fanatismo antiestatista, pero a partir de los años 80 del siglo pasado redobló la apuesta a partir de que a un engendro de la política estadunidense, Ronald Reagan, se le ocurrió difundir su mantra: "el gobierno no es la solución a nuestro problema, el gobierno es el problema". De ahí en adelante la tomó como propia y actuó en consecuencia, como en el caso de la oligarquía mexicana, aunque con salvedades, pues en el discurso era fiel a ella y la repetía hasta el cansancio, pero en lo oscurito entendió que sin las arcas del Estado sus fortunas no crecerían, mucho menos en la proporción –con los gerentes de Los Pinos– en que lo hicieron en el régimen neoliberal.

PERO ALGO FALLABA: antiestatista de hueso colorado, idólatra de ese pésimo actor hollywoodense, la oligarquía autóctona hoy llora amargamente porque el Estado que tanto abomina osó dejarla fuera de la jugada, sobre todo de la fiscal que tanto contribuyó al crecimiento exponencial de las fortunas de ensueño de no pocos de sus integrantes, por medio de la devolución y condonación de impuestos, más la evasión "legalizada" que el régimen neoliberal les garantizó.

ES UNA ECUACIÓN sencilla: si, gracias a esa "garantía", el Estado "perdió" cientos de miles de millones de pesos que no ingresaron a las arcas nacionales por concepto de impuestos, en esa misma proporción los oligarcas aumentaron sus respectivas fortunas, que llegaron a niveles de cuentos de hada. Eso sí, en público exigían –pero en privado estiraban la mano–, que el Estado "debe quedar fuera de todo, por ser el problema, no la solución", mientras por abajo del agua se beneficiaban con privatizaciones, concesiones, contratos de obra pública, subsidios cambiarios, privilegios fiscales, condonaciones, "rescates" y "saneamientos", todo a costillas... del Estado.

POR ELLO, NO es gratuito que, cuando menos desde 2006, esa oligarquía hizo lo impensable en una democracia –para no ir más lejos, robarse una elección presidencial– para evitar que un candidato de la izquierda ganara los comicios y se instalara en el gobierno. Violó todas las leyes y le funcionó: impuso su títere en Los Pinos y repitió el numerito en 2012, pero el nivel de hartazgo social era tal que en 2018, a pesar de su denodado esfuerzo y del uso de la misma maquinaria económica y propagandística, ya no pudo evitarlo, aunque no por ello cejó en su intento por desestabilizar al nuevo gobierno.

SEIS LARGOS AÑOS de guerra sucia, de zancadillas aquí y allá, con un costo económico creciente (que incluye la compra de tres "partidos" políticos, igual número de perritos falderos que se autodenominan "líderes" y una "candidata" gelatinosa), y esa oligarquía antidemocrática y fascistoide no ha podido siquiera rozar su objetivo. Y viene la elección presidencial de 2024, de tal suerte que el reguero de bosta financiado por ese grupúsculo crecerá y crecerá, porque la abismal diferencia de 30 puntos porcentuales es prácticamente imposible de revertir.

LO ANTERIOR VIENE a colación por lo ayer detallado por el presidente López Obrador: "ahora se intensifica la guerra sucia; desde que llegamos al gobierno tomamos algunas medidas que no les gustan a los que se sentían dueños de México: se acabó la corrupción, los contratos leoninos, los contratos de publicidad, que no es lo más importante ni el llamado *chayote*, no, eso es parte de todo un mecanismo de control y manipulación; lo fundamental es el que tenían tomado al gobierno, el gobierno estaba secuestrado y, como decía (León) Tolstoi, un gobierno que no procura la justicia no es más que una banda de malhechores. No estamos hablando de un *chayote* de 50 mil pesos por periodista, que es mucho, 20 mil, no, no, no, estamos hablando de miles de millones de pesos".

ENTONCES, DIJO EL mandatario, "sí hay gente enojada con eso, pero los más enojados son los que no pagaban impuestos, porque a los de mero arriba se los condonaban (Televisa, Banamex, Cemex, Carso, ICA, Grupo Salinas, Lala, BBVA y algunos más). Y esos pues también eran dueños de medios de información (en realidad, "de desinformación o manipulación, o para proteger intereses), porque son empresas muy grandes, porque, además, en sentido estricto, ni siquiera son empresarios, sino traficantes de influencia y estos atracaban... Son los mismos y es entendible que no les guste".

Las rebanadas del pastel

ENTONCES, PREPARAOS, QUE la lluvia monzónica de boñiga será la regla en el proceso electoral, mucho peor que la padecida hasta ahora.

Twitter: @cafevega
cfvmexico_sa@hotmail.com

PERIÓDICO	PÁGINA	FECHA	SECCIÓN
La Jornada	16	10/02/2024	OPINIÒN

AUMENTÓ EL NÚMERO DE BUQUES DESVIADOS DEL MAR ROJO

▲ Al menos 13 buques fueron desviados esta semana del canal de Suez para navegar alrededor del cabo de Buena Esperanza, ante los ataques en el mar Rojo. Con ello, se elevó el total de carga desviada de la ruta a 5.2 millones de toneladas métricas de cereales en 90 buques desde el año pasado, dijo Ishan Bhanu, analista principal de materias primas agrícolas del proveedor de datos Kpler. Mercado de granos de Sanaa, en Yemen. Foto Afp

PERIÓDICO	PÁGINA	FECHA	SECCIÓN
CRÓNICA	2	10/02/2024	OPINIÓN

OPINIÓN

Las pensiones: pudo haber sido peor

Carlos Matute González/*
cmatutegonzalez@gmail.com

Sin duda, hay buenos servidores públicos en Hacienda, que tuvieron la capacidad política y profesional de acotar a la propuesta presidencial anunciada de reforma pensionaria, y sustituirla por otro parche más a la multiplicidad de sistemas contributivos que existen. Hay tres regímenes de seguridad social nacionales: IMSS, ISSSTE e ISSSFAM, otro tanto de estatales y universitarios, así como varios regímenes de jubilación derivados de contratación colectiva en entidades públicas como PEMEX, CFE, IMSS y banca de desarrollo y fondos colectivos e individuales para otorgar pensiones complementarias. Lo anterior suma una carga presupuestal federal de 1.5 billones de pesos.

Estos sistemas de pensiones contributivos tienen como objetivo el 40% de la población activa, es decir, alrededor de 25 millones de trabajadores, que en un análisis rápido son el universo de personas que alguna vez cotizaron y, en caso de cumplir con los requisitos, pudieran acceder a una pensión de retiro, cesantía en edad avanzada y vejez. La población mayor a 65 años en 25 años será el doble de la actual y si suponemos, que con las condiciones actuales, y si estas no cambiaran hay 6 millones de pensionados en ese lapso habrá 12 millones.

Entonces, una modificación de estos sistemas, en el ideal, aumentarían la posibilidad de jubilación para 13 millones de personas. Ese es el universo de trabajadores cotizantes beneficiados por una reforma dirigida este grupo y eso es en el escenario más optimista. Las personas, cuya vida laboral transcurre mayoritariamente en el mercado informal, no pudieran alcanzar las "promesas" de una mejor pensión y sólo podrán acceder a las pensiones no contributivas, hoy llamadas del bienestar.

En ese sentido, si agregamos a lo anterior, las bajas tasas de cotización promedio y la insuficiencia de las cuotas obrero-patronales y las aportaciones gubernamentales para financiar las pensiones, entonces es previsible que el universo señalado se reduzca a menos de 5 millones de personas y que este beneficio sea pagado por la vía presupuestal, es decir, con el dinero de todos los contribuyentes.

En pocas palabras, el presupuesto en pensiones en menos de 10 años representará casi el 50 % del total con un monto cercano a los 5 billones de pesos y si no se cambia la relación trabajo formal/informal, entonces, 4 billones beneficiarán a 10 millones de trabajadores y un billón se distribuirá entre los pensionados del bienestar, que seguramente serán la misma cantidad.

El actual sistema pensionario de la Ley de 1973 era profundamente injusto porque se basaba en el principio de beneficios definidos, es decir, el monto de la pensión no está vinculado con el ahorro generado o la contribución aportada y el faltante se paga con el dinero de todos. Los más pobres, aquellos que trabajan en la informalidad, pagan vía impuestos las pensiones de los grupos de mayores ingresos.

Los sistemas de aportaciones definidas son más justos, más aún si a las personas de bajos ingresos se les apoya con una pensión mínima garantizada. El presupuesto se focaliza en los grupos de trabajadores más desprotegidos.

El talón de Aquiles de ambos sistemas son la baja permanencia en el empleo formal de los trabajadores y el monto de las cotizaciones, que afecta la tasa de remplazo de las pensiones y pretender sustituir este problema estructural del mercado laboral con pensiones complementarias no contributivas genera un efecto contrario al buscado, que supuestamente es beneficiar a los más pobres.

Los servidores públicos de Hacienda lograron detener la propuesta de que el monto de la pensión fuera igual al 100 % del último salario y la transformaron en una suma complementaria a la pensión financiada por las cuentas individuales para los trabajadores de la generación afore que se mantengan hasta los 65 años cotizando en un salario base alto, que tengan continuidad y su ingreso mensual cotizado sea superior a un salario mínimo e inferior al salario promedio de los cotizantes al IMSS.

Esto es una buena propuesta para este grupo y lo iguala con los trabajadores, en similares circunstancias que se jubilen con la Ley de 73, es decir, el sistema de aportación definida se convierte en uno de beneficio definido en el que la diferencia se paga con el presupuesto.

La pregunta aquí es ¿qué grupo poblacional es el beneficiado? La respuesta es, aquel integrado por hombres con permanencia en el empleo formal con ingresos superiores al promedio del salario base de cotización del IMSS, ya que lamentablemente las mujeres y los trabajadores de bajos ingresos suelen no permanecer en el trabajo formal después de los 50 años.

Algunos especialistas ya indicaron que de aprobarse la reforma los trabajadores beneficiados serían una minoría con respecto al universo y, además, con lo expuesto, los beneficiarios serían los de siempre. El sistema no sería más jus-

> De aprobarse la reforma los trabajadores beneficiados serían una minoría con respecto al universo y, además, con lo expuesto, los beneficiarios serían los de siempre

to, más bien sería regresivo. Por suerte los servidores de Hacienda evitaron que la propuesta fuera peor.

De toda la propuesta lo rescatable es elevar a rango constitucional el derecho a que toda persona trabajadora tenga derecho a una pensión justa, pero aún así dejan fuera a los trabajadores en la informalidad •

Investigador del Instituto Mexicano de Estudios Estratégicos de Seguridad y Defensa Nacionales
Facebook.com/cmatutegonzales
Twitter @cmatutegonzales
www.carlosmatute.com.mx

PERIÓDICO	PÁGINA	FECHA	SECCIÓN
EL HERALDO DE MÉXICO		10/02/2024	OPINIÓN

TRES EN RAYA

¿Utilidades? ¿Cuáles?

¡Qué bárbaros! Ya no saben qué inventar. Decir que el Tren Maya, Mexicana de Aviación y el Aeropuerto Internacional Felipe Ángeles

VERÓNICA MALO GUZMÁN
OPINIÓN · 10/2/2024 · 00:15 HS

Verónica Malo Guzmán / Tres en Raya / Opinión El Heraldo de México Créditos: Especial

¡Qué bárbaros! Ya no saben qué inventar. Decir que el **Tren Maya, Mexicana de Aviación y el Aeropuerto Internacional Felipe Ángeles** aportarán el 25 por ciento de sus utilidades para subsidiar el **Fondo de Pensiones para el Bienestar** —ese que propone el presidente **López Obrador** para México en caso de que resulte victoriosa **Claudia Sheinbaum** en la contienda presidencial— es de risa loca.

¿Cuánto es el 100 por ciento de cero? Cero. Pues así con estos negocios, que no son negocios salvo para unos cuantos que los edificaron y/o intervinieron en su adquisición, ya que aportarán el 25% de nada. Al momento no tienen utilidades y no se ve que vayan a tenerlas ni en un futuro próximo ni nunca. Lo que, es más, esas y otras empresas ideadas por la 4T "operan" con pérdidas, y todas las estimaciones serias en cada una de las industrias en las que se ubican indican que sus modelos de negocio no son adecuados (si acaso lo tienen).

Lo que a mí más me preocupa es que en una de esas termine siendo al revés: que, de aprobarse y ponerse en marcha el esquema de pensiones sugerido, sean estas las que terminen subsidiando a los elefantes blancos del régimen. ¡Qué grave!

Fue Luisa María Alcalde, secretaria de Gobernación, quien presentó la peregrina idea formulada por el primer mandatario. Hoy se sabe, conforme a corridas financieras derivadas de los resultados que ya arrojan estos "negocios", que continuarán teniendo pérdidas al menos durante los próximos 10 años (en el caso del Tren Maya llevaría más de 50 años tan solo recuperar la inversión; y no estamos calculando el valor de las afectaciones al medio ambiente, clima, flora y fauna).

Si se toma en cuenta sólo el tema de las utilidades, valga un rápido recordatorio del altísimo costo que estas empresas nos cuestan y seguirán costando en subsidios.

Para el Tren Maya se solicitaron 6 mil millones de pesos de subsidio para el 2024. Extra a los 120 mil millones de pesos necesarios para proseguir la obra. La empresa que controlará 12 aeropuertos requirió 15 mil millones de subsidio... El AIFA que no logra despegar después de casi dos años de operaciones —ni los aviones que él están— solicitó subsidios por mil 500 millones de pesos, 79% más que de lo solicitado para el 2023. Mexicana también está siendo subsidiada con 119 millones de pesos, además de que le asignaron al menos 4 mil millones de pesos para contratar el arrendamiento de aviones. El Tren Maya triplicó su primer costo, algo parecido sucedió en Dos Bocas.

Absolutamente todas las compañías de participación estatal —o militar— en México no sólo no han registrado ganancias, sino que operan con altos costos para el presupuesto.

Por cierto, esa explicación que hizo la funcionaria federal deberían haberla formulado los titulares de Hacienda y de la CONSAR, encargados de esas carteras conforme a las distintas leyes y normatividades de la administración pública federal. ¿Será que ellos sí entienden los números y no quisieron proponer algo que saben no es sostenible, viable, conveniente, sensato y adecuado?

En caso de que la propuesta al respecto de las pensiones fuese aprobada, ¿cómo se llamaría ese adefesio? ¿Sería un nuevo fideicomiso de esos que AMLO insiste no debieran existir y que les ha robado a los trabajadores del Estado para hacer posible sus proyectos? ¿Fondo de Pensiones del Bienestar?, ¿Fondo de Pensiones Derivado de las Pensiones de los Miembros de las Fuerzas Armadas?

Lo pregunto seriamente porque lo último que supimos por parte de la autoridad fue que esos proyectos financiarían las pensiones de los militares; ahora resulta que, además, deberán generar un orden de magnitud de utilidad tal que alcance para todos los trabajadores de México...

A lo anterior, sumémosle el formular, establecer y operar cómo funcionaría y dónde se invertirían los —pocos— recursos generados; a quién le rendirán informes de los estados de cuenta, y si el fondo se manejaría en cuentas individuales como una afore o sería un fondo general discrecional. Se habla también de "tomar" las aportaciones de trabajadores del **IMSS y del ISSSTE** y de cuentas no reclamadas. Nada se ha especificado al respecto.

Pero ahora, en un alarde de burla a la población, el gobierno dice que el dinero de las pensiones para los mexicanos ¡vendrá de esas empresas! Por poner un ejemplo, ¿se imaginan decir que el dinero para el retiro de los trabajadores vendrá de las utilidades de **Pemex?**

La propuesta que hace el Ejecutivo Federal es una mentira sobre otra mentira.

POR VERÓNICA MALO GUZMÁN

COLABORADORA

VERONICAMALOGUZMAN@GMAIL.COM

PERIÓDICO	PÁGINA	FECHA	SECCIÓN
EL HERALDO DE MÉXICO		10/02/2024	OPINIÓN

NOTAS SIN PAUTA

Morelos, el peligro y Lucy Meza

Ejemplo inmejorable de ejercicio para un gobierno fallido, Cuauhtémoc Blanco

COLUMNA INVITADA

OPINIÓN · 10/2/2024 · 00:17 HS

Arturo Rodríguez García / Notas sin Pauta / Opinión El Heraldo de México Créditos: Especial

Ejemplo inmejorable de ejercicio para un gobierno fallido, **Cuauhtémoc Blanco** dejará el cargo para el que fue electo y quién sabe si él ejerció, el próximo 1 de octubre. Lo hará enfrentando escándalos de corrupción y repudio inclusive de quienes se identifican con la llamada 4T.

Un acto oficial en Cuernavaca dejó al descubierto ese repudio apenas ayer, cuando rechiflas y abucheos fueron serenados por el presidente López Obrador, curtido desde la campaña de 2018 en defender aliados locales desprestigiados.

"Un gran gobernador", dijo **López Obrador** conteniendo el malestar que el exfutbolista causa entre simpatizantes de la coalición **Morena-PT-PVEM**, en la oposición y la sociedad morelense tanto como parece ser el gobernador peor evaluado del país durante varios años.

La apología presidencial ocurre en un momento político complejo. Morelos es una de las entidades federativas que se plantean violentas y con cifras récord. En 2023, el estado registró un máximo histórico de homicidios, con más de mil 300 casos y un incremento brutal de 20% respecto al 2022.

Las amenazas a políticos, señaladamente de oposición al gobernador que llegó por el extinto PES, deben tomarse en serio. Fue en Morelos donde se registró el primer asesinato político del sexenio lopezobradorista, hace cinco años, cuando mataron a Samir Flores.

Y el pasado 4 de enero, el panista **Alfredo Giovanni Lezama**, regidor en Cuautla, precandidato a diputado local y cuadro blanquiazul en ascenso, fue asesinado de ocho tiros cuando entrenaba en un gimnasio. Tenía amenazas desde 2021, algunas de las cuales fueron hechas a través de mantas. No obstante, carecía de protección. Entre ambos crímenes hay largo recuento.

El tono y el miedo han subido tanto en el contexto electoral morelense que incluso la aspirante del Frente, **Lucy Meza Guzmán**, ha hecho público que es objeto de amenazas de muerte recibidas tras difundirse y denunciar el presunto desfalco por más de 3 mil millones de pesos en la administración del renacido **morenista Cuauhtémoc Blanco**.

Hay irregularidades detectadas durante la fiscalización de las cuentas públicas de los últimos cuatro años por parte de la Auditoría Superior de la Federación. Violencia y corrupción son su legado

El equipo de la candidata oficialista, Margarita González Sarabia, pareciera dormir el sueño de los justos y la senadora Meza (quien aspiraba a ser candidata de Morena y fue excluida) le ha robado la agenda a la ex titular de la Lotenal.

Poco a poco, Meza acorta la amplia ventaja inicial para Morena y aún no comienzan las campañas en las que **Margarita González** carga el peso muerto del futbolista reinventado político, por aquel audio filtrado en el que a las claras dijo "el gobernador ha cumplido y nosotros le cumpliremos", que es interpretado como una garantía de impunidad.

Capitalinas

Con miras a las elecciones de junio, **Mauricio Tabe** se registró como precandidato de la **coalición "Va Por La CDMX"** para competir por la **alcaldía de Miguel Hidalgo** para el periodo 2024-2027. Con amplia aprobación, el panista busca renovar su mandato y enfrentarse nuevamente a Morena el próximo 2 de junio. El respaldo de los líderes del PAN, PRI y PRD fue claro a diferencia de otras delegaciones.

Por el lado de la **Cuauhtémoc, Caty Monreal** va en caballo de hacienda a la candidatura por Morena y aliados, con un activismo momentáneamente suspendido tras el asesinato de uno de sus tíos en Fresnillo. En tanto, en la oferta de continuidad de la 4T, ha ido integrándose con éxito el equipo Ruvalcaba por la vía Verde.

POR ARTURO RODRÍGUEZ GARCÍA
COLABORADOR HERALDO RADIO
@ARTURO_RDGZ

OPINIÓN

RED COMPARTIDA

NO TE PREOCUPES CUAU

Es fácil recordar el "Rosario, no te preocupes, hay que aguantar", que el entonces presidente Enrique Peña Nieto dijo a su secretaria de estado, Rosario Robles, y luego, al acabar el mandato, terminó ella en el penal de Santa Marta. Así se la aventó ayer el presidente Andrés Manuel López Obrador al defender al gobernador de Morelos, Cuauhtémoc Blanco, en la Plaza de Armas de Cuernavaca, en donde el ex futbolista fue recibido entre abucheos de los asistentes. Fue incómodo, pero los asistentes expresaron su descontento y entonces López Obrador salió en su defensa destacando su labor y coordinación en proyectos con el gobierno federal. "Miren, a lo mejor no les va a gustar, pero, lo quieran o no lo quieran, ya saben que yo siempre digo lo que pienso y que mi pecho no es bodega, y no podemos pensar todos de la misma manera, ni en la familia, nada, somos plurales y eso es la democracia, no hay pensamiento único, cada quien piensa libremente. Pero les quiero decir cómo pienso yo con relación al gobernador de Morelos: yo pienso que es un gran gobernador, Cuauhtémoc Blanco. Ya les dije: no me importa, es mi opinión, y me consta. ¿Saben por qué? Porque todo lo que hemos hecho en Morelos lo hemos hecho juntos"

¿Juntos dijo? Bueno, tanto el gobernador como su hermano Ulises Bravo enfrentan críticas, incluso dentro del partido en el gobierno, Morena, y provocaron renuncias significativas además de que abrieron la puerta y sacaron a la que podría se la gobernadora sucesora, Lucy Meza, eso no fue lo peor que hizo, provocó que la dirigente María de la Luz Villa Figueroa se fuera y llevara a 500 comités municipales que ya están siendo acomodados en la oposición. Villa Figueroa acusó al gobernador de priorizar sus intereses personales por encima de los del partido, además hay otro líder que se fue a la oposición con otros mil Comités de la 4T para sumarse a las filas de Meza, es el caso de Arnulfo Montes Cuen, líder social que traía a Morena del brazo.

Le podemos confirmar que, por octava ocasión, los sistemas de administración de Pemex fueron vulnerados desde afuera y la información que contienen fue expuesta en internet, nos dicen que hubo el reporte de una falla, pero que en realidad era una fuga de datos de uno de los centros administrativos de la petro-

lera mexicana. La primera vez que hubo una falla así fueron secuestradas las computadoras de Pemex con un gusano que entró desde las computadoras del sur del país, según se dijo, fue una página pornográfica abierta en Campeche, y se le ofreció, según trascendió en su momento, liberarlas con un pago de 40 millones de dólares. Pemex no negoció y simplemente rehizo el trabajo secuestrado. A ver qué dicen ahora

Cada vez hay más personas de la tercera edad que se quejan en el Banco del Bienestar sobre retiros no reconocidos o dinero que se hace humo. Nos cuentan que además de que algunos supermercados no reconocen la tarjeta de uso, también han visto que pareciera que hay tiempo de caducidad en tener el dinero en la cuenta. No dude que esto vaya a ser una bomba que de seguir la tendencia en quejas, explote en un par de semanas a lo mucho, con el inicio de campañas, afectando efectivamente, a Claudia Sheinbaum.

Desde el sur del país nos hacen llegar menciones sobre que la seguridad sigue empeorando. Chiapas no solo cada vez tiene más escenas en las calles de ejecuciones al estilo Tamaulipas, sino también extorsión en los caminos que no siempre son carreteras. Cualquier camioneta que trae a cuatro o cinco personas en la caja, es detenida por grupos delictivos para ver si no son polleros, con centroamericanos y al percatarse que son lugareños, les cobran peaje. Nos dicen que si detectan a polleros con centroamericanos, les quitan a los migrantes y ejecutan al pollero. Es cuestión de tiempo para ver casos de linchamientos sociales, ya que los chiapanecos ya están hartos de esta situación.

PD: De los barrios de la CDMX a la bolsa de Nueva York, ayer la cadena de minisupers Tiendas 3B debutó en el mercado bursátil y busca recaudar poco más de 589 millones de dólares. Su modelo de negocio es tener tiendas con mercancías a precios accesibles en barrios populares y es retomado de la India ¿Quieren dinero? Bueno, la calle deja dividendos.

PERIÓDICO	PÁGINA	FECHA	SECCIÓN
El Sol de México	2	10/02/2024	OPINIÒN

ALEJANDRO JIMÉNEZ

@ajimac
ajimenez@oem.com.mx
ajimenez@oem.com.mx

ANÁLISIS / SÁBADO 10 DE FEBRERO DE 2024

Disco duro / Crisis de vacunación

El tema es tabú en Palacio Nacional. La herencia de los tiempos del doctor Hugo López-Gatell como poderoso subsecretario de Salud establecieron la narrativa que **no es cierto que falten vacunas, que todo es una patraña de los enemigos del régimen**, de los poderosos farmecéuticos que estan enojados porque perdieron privilegios.

Lo cierto es que instancias respetables como la UNAM o el Early Institute, serios en su metodología, ven que desde la emergencia del Covd-19 **no existen suficientes biológicos para surtir siquiera el cuadro básico** de vacunas que requieren los niños y niñas mexicanos.

Nada menos ayer, la Universidad Nacional Autónoma de México (UNAM) recomendó estar alertas en México ante una aparición de casos sospechosos o confirmados de sarampión o rubéola, que podrían ser importados desde otros países y generar brotes de diversa magnitud entre las personas no vacunadas.

El Programa Universitario de Investigación sobre Riesgos Epidemiológicos y Emergentes (PUIREE) señaló que, **en los últimos 15 años, las coberturas de vacunación no han alcanzado los niveles óptimos en México**, por lo que muchas personas jóvenes fundamentalmente no tienen protección contra estas enfermedades, destacadamente contra sarampión.

Por su parte, Renata Díaz, investigadora del Early Institute, aseguró a este espacio que en 2019 México formó ya parte de los diez países con mayor número de niños y niñas sin inmunizar contra algunas enfermedades: **décimo para los casos de difteria, tétanos y tosferina y octavo en el caso del sarampión**.

Durante todo 2023 y hasta el pasado 27 enero, no se han presentado casos confirmados de sarampión en México, de acuerdo al boletín epidemiológico de la Secretaría de Salud, pero los investigadores ven que el problema se verá reflejado en unos años, no ahorita.

Un estudio del Early Institute revela que el Programa de Vacunación Universal tiene serios problemas, ya que según uno de los parámetros para evaluar su desempeño, que es el número de dosis aplicadas, refiere que éstas han experimentado una importante reducción.

De igual modo, hoy no existe certeza de la cobertura efectiva del esquema completo de vacunación, ni por tipo de vacuna. **No es posible saber el número de niñas y niños que han sido vacunados y cuántos no,** ni tampoco distinguir las vacunas que son aplicadas a la edad recomendada de aquellas aplicadas de manera extemporánea.

Por todo lo anterior, este instituto académico de protección a la infancia asegura que **es urgente el diseño de planes para atender a los miles de niños y niñas con esquemas incompletos**; fortalecer el Programa de Vacunación Universal con recursos, infraestructura y personal capacitado; contar con información confiable y oportuna de las coberturas nacionales y estatales; mejorar la coordinación interinstitucional del sistema nacional de salud y ampliar la promoción en la aplicación de vacunas, entre otros.

Por lo que se refiere a la vacuna contra el Papiloma Humano, que debe ser aplicada a niñas de 13 y 14 años, que tenía también un rezago importante, las autoridades de Salud de algunas entidades, entre ellas de la Ciudad de México, comenzaron en septiembre pasado una campaña de vacunación intensiva al ver que se esta gestando un grave problema de salud para el mediano plazo por el reago que llego a existir en la aplicación.

En suma, que a pesar de la negacion permanente de las autoridades, el tema de la vacunacion infantil es un foco rojo ya que estamos próximos a ver el resurgimiento de enfermedades que ya estabn erradicadas en México, como difteria o sarampion.

ajiemenez@oem.com.mx

PERIÓDICO	PÁGINA	FECHA	SECCIÓN
unomásuno	7	10/02/2024	OPINIÓN

Póker político

Matías Pascal

¡Ni cómo ayudarle...! senadora Trasviña y el no intervencionismo

¡Válgame Dios! Y comenzamos esta reflexión con un exordio católico, porque tal parece que en la ***Cuarta Transformación el respeto a las instituciones, a las normas, a las leyes, simplemente no existe.***

Y por ello, preguntémosle a la morenista senadora por Baja California, ***Lucía Trasviña, que puede aparecer con pistola al cinto, como cuáquero, o lanzarse en contra de la mismísima Doctrina Estrada para pedir intervencionismo de otra nación sobre nuestro México.***

Vayamos por partes, y es que en días pasados, en el recinto senatorial de Paseo de la Reforma, durante la visita del embajador ***Ken Salazar*** a una reunión con la Comisión de Trabajo y Previsión del Senado, que encabeza ***Napoleón Gómez Urrutia,*** la senadora morenista ***Lucía Trasviña*** le planteó al diplomático una petición y una advertencia:

"Apóyenos, porque no queremos la ultraderecha que venga y nos enfrente con difamaciones y calumnias y no queremos que grupos de Estados Unidos sean los financieros de la ultraderecha, que fueron los protectores del crimen organizado, que es lo que no queremos, queremos salvar a nuestras naciones. Somos vecinos y lo que nos impacta a nosotros les impacta a ustedes directamente".

Ante ello, el PRI, el PAN y el Grupo Plural expresaron por separado su molestia por las declaraciones de la morenista Lucía Trasviña, quien pidió al embajador de Estados Unidos en México el apoyo del gobierno de ***Joe Biden*** para que la ultraderecha no regrese al poder en las elecciones del próximo 2 de junio.

Petición que *la oposición en el Senado, calificó como antinacionalista, lambiscón, aberración, locura y sin sentido.*

"Yo en lo personal nunca podría aceptar que viniera Estados Unidos a intervenir y vigilar una elección en México, ni Estados Unidos se prestaría, no lo ofreció ni Trump con sus exageraciones en campaña. (...) No podemos pedirle a un país extranjero, cualquiera que sea, que venga a intervenir en las elecciones, o sea, es un despropósito, una aberración", destacó el coordinador del PRI, ***Manuel Añorve.***

El senador dijo que ***el área jurídica de su partido, valorará la posibilidad de interponer una queja ante el Instituto Nacional Electoral (INE) por estas declaraciones.***

Lo cierto es que la senadora de Morena se "***voló la barda***" con sus alocuciones tan descabelladas y más expresamente cuando dijo en tono de reclamo que ***México es un país que está creciendo, y "no somos un país comunista, somos un país que se gobierna con humanismo mexicano".***

Ken Salazar le aclaró: *"yo, como el embajador de los Estados Unidos, no me meto en la política de México. Yo no voy a votar en esta elección, pero importantísimo que tengamos el diálogo y la fuerte relación como lo hemos tenido con el presidente Andrés Manuel López Obrador".*

Dijo que ***las relaciones entre ambos están basadas en ser socios y en el respeto a la soberanía, lo que no ocurría en "las épocas pasadas, eso no pasaba, ahora sí pasa, ahora somos socios. No que Estados Unidos es más alto o mejor, somos socios, somos iguales".***

Ahora sí, otra vez, ¡válgame Dios! Qué clase política la que tenemos en Morena y en México... Así las cosas, mañana nos leemos con nuevos análisis de la partida política mexicana. **¡Ciaooo!**

Lucía Trasviña, con el presidente López Obrador

SÍNTESIS INFORMATIVA NACIONAL

CARTONES

COORDINACIÓN DE COMUNICACIÓN SOCIAL

"2024, AÑO DE FELIPE CARRILLO PUERTO"

PERIÓDICO	PÁGINA	FECHA	SECCIÓN
REFORMA		10/02/2024	CARTONES

EL UNIVERSAL
EL GRAN DIARIO DE MÉXICO

BOLIGÁN Influencers en la política

REFORMA

EL HERALDO DE MÉXICO

TAL CUAL Alarcón

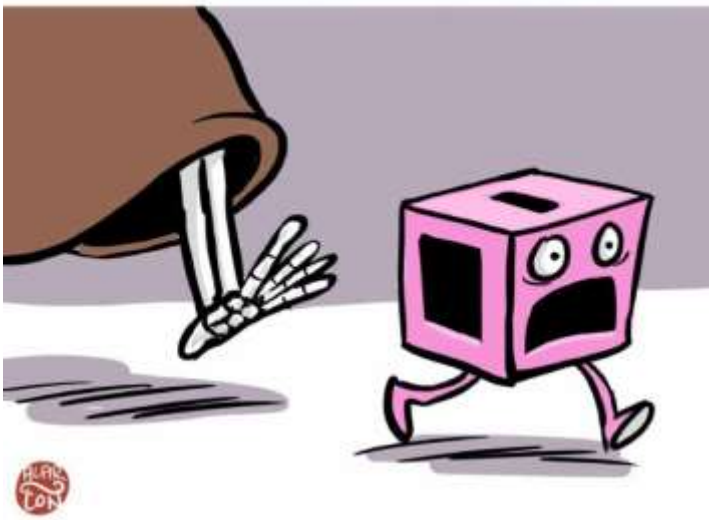

PERIÓDICO	PÁGINA	FECHA	SECCIÓN
El Sol de México		10/02/2024	CARTONES

GUERRA SUCIA ● EL FISGÓN

EL UNIVERSAL
EL GRAN DIARIO DE MÉXICO

FER Los nuevos rostros

La Jornada

TRANSCRIPCIÓN ● JERGE

El Sol de México

Rubén | Luz de esperanza

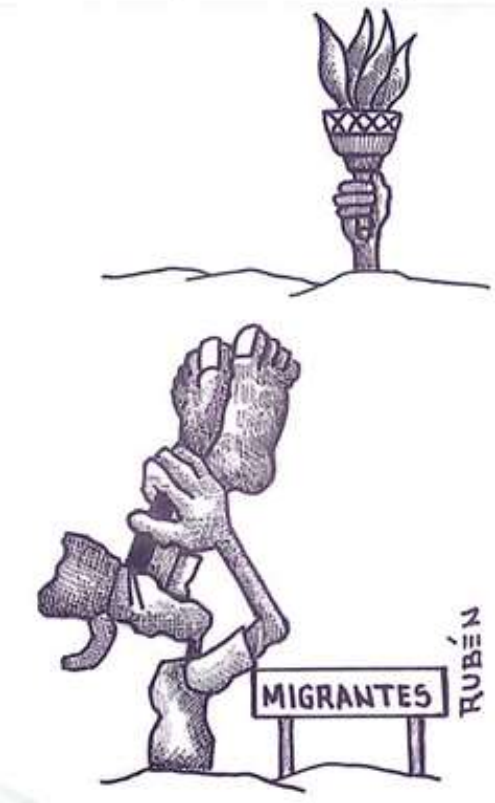

LLERA

BOMBEROS VOLUNTARIOS DE CHILE

EXCELSIOR

GREGORIO

FELIZ AÑO NUEVO CHINO

SÍNTESIS INFORMATIVA INTERNACIONAL

CÁMARA DE DIPUTADOS

LXV LEGISLATURA

10 de febrero de 2024

PORTADAS INTERNACIONALES

Netanyahu tells military to plan clearing of city

Alarm among Biden's backers

Fear, fury inside White House after focus turns to Biden's age

'Sick of being sick': A call for relief for neighbors of landfill

'Bloodbath' fears as Israel prepares to invade Rafah

Netanyahu's war in Gaza condemned by ex-Israeli PM

Netanyahu ordena evacuar a más de un millón de civiles en Rafah

Gabriel Attal complète enfin son gouvernement

Giro de Milei: ahora busca un acuerdo de Gobierno con Macri

Bolsonaro mobilizou governo contra eleições, revela vídeo

Autocrítica del Presidente Boric por oposición al gobierno de Piñera marca funeral y le provoca tensiones con el PC

Chavismo propaga rumores sobre sustituta de María Corina Machado

TEMAS MEDIÁTICOS

- **Netanyahu ordenó evacuaciones en Rafah, previo a una esperada incursión terrestre**
- **La edad de Biden, de nuevo bajo escrutinio**
- **Biden y líder alemán se reunieron en la Casa Blanca e impulsan la ayuda a Ucrania**
- **Chile dio último adiós a Piñera en un emotivo y solemne funeral de Estado**
- **Gobierno de Milei flexibiliza uso de armas para la policía en Argentina**

CÁMARA DE DIPUTADOS

MESA DIRECTIVA

Diputados de México comenzarán debate de reformas constitucionales.- La Cámara de Diputados de México puede iniciar el debate en comisiones de 18 reformas constitucionales y dos de leyes, presentadas por el presidente Andrés Manuel López Obrador. La presidencia de esa instancia dio entrada formal al paquete, y lo turnó a comisiones para su análisis e indicó que de las 20 iniciativas presidenciales, 17 fueron remitidas a la Comisión de Puntos Constitucionales para su dictamen y a otras más para opinión. [PRENSA LATINA]

JUNTA DE COORDINACIÓN POLÍTICA

Opinión/Del ruido electoral al voto a favor: las estrategias de la oposición ante las reformas de López Obrador.- La oposición no descarta el voto a favor de algunas propuestas cuyo rechazo supondría un fuerte costo político para ellos. Desde las bancadas del PRI, PAN y PRD ven en la veintena de reformas un único uso, el electoral. El coordinador de los diputados federales de Morena, Ignacio Mier, anunció que se alistan cinco foros nacionales, 32 estatales y 300 asambleas en todo el país. Las fechas que ha puesto sobre la mesa para realizar este parlamento abierto son del 20 de febrero al 15 de abril próximos. [EL PAÍS]

LEGISLATIVO

Qué hay tras el paquete de reformas constitucionales de AMLO.- Esta semana, el gobernante presentó un voluminoso paquete de 20 reformas constitucionales, con las que retoma algunas ideas que ya fracasaron en el Congreso, donde la oposición tiene suficientes escaños para bloquear cambios constitucionales. Hay también iniciativas votadas por mayoría simple y luego declaradas anticonstitucionales por la Corte Suprema, como la reforma eléctrica o la transferencia del control militar de la Guardia Nacional a la Secretaría de la Defensa Nacional. [DW]

'Estamos rescatando al campo': AMLO sobre la reforma 'Sembrando Vida'.- El presidente Andrés Manuel López Obrador anunció que la reforma a la Constitución política "Sembrando Vida", relacionada con el apoyo al campo, tiene que ver con los precios de garantía, la entrega de fertilizantes y elevar a rango constitucional el derecho de los campesinos y productores a recibir apoyo del gobierno. [LA LISTA]

Si desaparecen autónomos, Gobierno será juez y parte, afirma centro de análisis.- La intención del gobierno de Andrés Manuel López Obrador de eliminar órganos autónomos daña la democracia, habilita la mayor presencia de conflictos de interés y reduce la competencia económica en perjuicio del bienestar de la población, de acuerdo con la organización *México, ¿cómo vamos?* "En ese caso, su labor carecería de autonomía, imposibilitando el cumplimiento del mandato que ahora tienen los organismos autónomos. En otras palabras, sería equivalente a ser juez y parte", aseveró en un documento donde analiza las propuestas de reformas constitucionales del presidente. [FORBES]

Reforma de AMLO va por fusionar Comar, Conadis, SIPINNA y otras instituciones.- En su primer intento no lo logró y ahora espera que la segunda sea la vencida. El presidente Andrés Manuel López Obrador envió al Congreso de la Unión una propuesta de reforma para eliminar y fusionar 17 instituciones que ha criticado de manera constante desde el arranque de su sexenio. [LA LISTA]

¿Cuánto cobrarías con el salario mínimo que propone la reforma de AMLO?.- Una de las reformas presentadas por el presidente Andrés Manuel López Obrador, que podrían tener el apoyo de la oposición, es la que establece que un salario mínimo más elevado para personal de salud, educación y seguridad. [LA LISTA]

MÉXICO

GOBIERNO

***ProPublica* a AMLO: reportaje no fue filtración y gobierno de Biden estaba 'consternado'.-** El medio *ProPublica* aseguró que el reportaje que señala un supuesto financiamiento de grupos del crimen organizado a la campaña de 2006 del ahora presidente Anders Manuel López Obrador no fue una filtración y que la administración del mandatario estadounidense Joe Biden se mostró 'uniformemente consternada' por la publicación de la investigación. [LA LISTA]

Respuesta de *ProPublica* alimentó críticas de López Obrador al medio y a la DEA; descartó acciones legales.- La filtración de la DEA sobre presuntas aportaciones del narco a la campaña presidencial de Andrés Manuel López Obrador en 2006 sigue generando conflictos políticos. El presidente mexicano ha vuelto a cargar contra la agencia antidrogas estadounidense y contra el medio que publicó el reportaje la semana pasada, *ProPublica*, y su autor, el premiado periodista Tim Golden. "Se metieron en un problema, porque yo no voy a dejar de denunciarlos y no voy a dejar de decir que ese periodista premiado dos veces es un calumniador", afirmó. [EL PAÍS, SPUTNIK, FORBES, LA LISTA, LA POLÍTICA ONLINE]

AMLO explicó por qué no aceptó que Estados Unidos designara a narcos mexicanos como terroristas en la época de Trump.- "Ya cambiaron las cosas, antes sí había ese injerencismo, esa relación promiscua entre el Gobierno de México y Estados Unidos, ahora no, hay una relación de cooperación, transparente, es buena la relación de cooperación con el Gobierno de Estados Unidos, respetuosa de nuestra independencia de nuestra soberanía, pero no hay presiones y además no las aceptamos, ni ellos se atreven", respondió AMLO al descartar tajantemente una posible intervención del Gobierno de nuestro vecino del norte en temas caseros. [INFOBAE]

López Obrador denuncia en su libro intención de Estados Unidos de subordinar al Ejército mexicano.- El presidente mexicano, Andrés Manuel López Obrador, denuncia en su nuevo libro '¡Gracias!', la intención de Estados Unidos de "subordinar" a las Fuerzas Armadas de México durante el Gobierno de Felipe Calderón, quien declaró la 'guerra contra el narcotráfico'. [SWISSINFO]

Gobierno expropia planta de hidrógeno; dice que mejorará refinación.- El Gobierno anunció la expropiación de una planta de hidrógeno operada por la francesa Air Liquide en la refinería de Pemex en Tula, poco más de un mes después de haber iniciado una ocupación temporal alegando utilidad pública. [FORBES]

POLÍTICA

López Obrador revela en su libro cuál era su plan para Sheinbaum: coordinadora de campaña en 2018 y secretaria de Gobernación.- El presidente sostiene que se retira tranquilo y satisfecho del Gobierno, porque considera que ayudó a "iniciar una etapa nueva en la vida pública de México", y segundo, porque Sheinbaum, a la que describe como "sensible, incapaz de cometer una injusticia y, sobre todo, honesta", es la candidata para relevarle en el poder. [EL PAÍS]

RUMBO AL PROCESO ELECTORAL DEL 2024

Van 33 asesinatos y 17 agresiones relacionadas con elecciones 2024.- Laboratorio Electoral presentó un informe que apuntó que "en total han sido asesinadas 33 personas de las cuales 16 eran aspirantes a una candidatura". [LA LISTA, FORBES]

Candidata presidencial mexicana, Xóchitl Gálvez, descartó una reunión con Vox en España.- La candidata presidencial de la coalición opositora mexicana, Xóchitl Gálvez, señaló que durante su visita de este fin de semana a España, donde se reunirá con empresarios, medios de comunicación y políticos, descarta un encuentro con el partido Vox. [SWISSINFO]

GENERAL

Número de mariposas monarca sufre un declive preocupante en México.- El número de mariposas monarca en sus áreas de hibernación en México disminuyó de manera drástica este año hasta alcanzar el segundo nivel más bajo que se haya registrado. El censo, considerado un indicador de la salud de la especie, reveló que las mariposas solo ocupaban unas 0,89 hectáreas de bosque en el centro de México, un 59 % menos que el año anterior. Solo ha habido menos mariposas en el invierno de 2013-2014. [NEW YORK TIMES]

CONFLICTO RUSIA-UCRANIA

El nuevo jefe de las Fuerzas Armadas de Ucrania apuesta por un mayor uso de drones y de guerra electrónica contra Rusia.- El nuevo comandante en jefe de las Fuerzas Armadas de Ucrania, Oleksander Sirski, fijo como una de sus principales prioridades fomentar "experiencias exitosas" como el uso de vehículos aéreos no tripulados y guerra electrónica. [EUROPA PRESS, AP]

Rusia destaca que sus fuerzas tienen "éxito" en "la mayoría de las zonas" de combate en Ucrania.- El ministro de Defensa de Rusia, Sergei Shoigu, destacó que el Ejército ruso está siendo "exitoso" en "la mayoría de las zonas" de combate en Ucrania, en el marco de la invasión desatada en febrero de 2022. [EUROPA PRESS]

NEGOCIACIONES

Putin en entrevista con Tucker Carlson: el "diálogo" es una opción para acabar con la guerra.- El diálogo se centró en la relación de Rusia con Occidente y en la guerra de Ucrania. Putin dominó la conversación, aseguró que una derrota de Rusia era "imposible" y que está abierto al diálogo con Occidente y Ucrania para poner fin a la guerra. [FRANCE 24]

GENERAL

Putin aseguró no tener reclamaciones territoriales en Europa y que no le interesa enviar tropas a otros países.- Durante una entrevista concedida al polémico Tucker Carlson, expresentador de la cadena de televisión estadounidense *Fox News,* el presidente de Rusia, Vladimir Putin, aseguró que no tiene ninguna "reivindicación territorial" en el continente europeo, a pesar de haberse anexionado las regiones ucranianas de Jersón, Zaporiyia, Donetsk, Lugansk y Crimea, y que no tiene intención de enviar tropas a otros países, todo ello. [EUROPA PRESS]

Ucrania calificó entrevista de Carlson a Putin como la de un "loco" hablando de geopolítica.- Las autoridades de Ucrania desdeñaron la entrevista del presentador estadounidense Tucker Carlson al presidente ruso, Vladimir Putin, como un "fracaso" más de la propaganda rusa en la que un "loco" habla de geopolítica. [EUROPA PRESS]

Biden y líder alemán se reunieron en la Casa Blanca e impulsan la ayuda a Ucrania.- El Presidente Biden y el Canciller alemán Olaf Scholz aprovecharon una reunión en el Despacho Oval para presionar al Congreso para que apruebe miles de millones más en ayuda a Ucrania, ya que la disfunción legislativa y la oposición entre algunos republicanos han dejado el paquete crítico en el limbo. [NEW YORK TIMES, DW]

Borrell en Kiev: "Hay que ganar la guerra y hay que ganar la paz".- El alto representante de la Unión Europea para Asuntos Exteriores, Josep Borrell, sostiene que Ucrania "sigue siendo una prioridad absoluta" para la UE y subrayó que "hay que ganar la guerra y hay que ganar la paz", a pocos días de que se cumpla el segundo aniversario de la invasión rusa. [EFE]

CONFLICTO ISRAEL-HAMÁS

Aumentaron a cerca de 28.000 los palestinos muertos por la ofensiva militar de Israel contra Gaza.- Alrededor de 28.000 palestinos han muerto a causa de la ofensiva militar lanzada por Israel contra la Franja de Gaza tras los ataques ejecutados el 7 de octubre por Hamás, denunciaron las autoridades del enclave, controladas por el grupo islamista palestino. [EUROPA PRESS, TELESUR]

Netanyahu ordenó evacuaciones en Rafah, previo a una esperada incursión terrestre.- Una incursión terrestre en toda regla es latente en esa localidad luego de que en las últimas horas el primer ministro israelí, Benjamin Netanyahu, ordenó a sus tropas desarrollar un plan dual: evacuar civiles de esa localidad y eliminar los últimos batallones de Hamás. Un aviso previo a una embestida contra lo que considera los bastiones restantes del grupo islamista. [FRANCE 24, EUROPA PRESS, REUTERS, DW, AP, SWISSINFO, SPUTNIK, INFOBAE]

POSICIONAMIENTOS INTERNACIONALES

Biden calificó de "excesiva" la respuesta de Israel en Gaza.- El presidente de Estados Unidos, Joe Biden, asseguró que la respuesta de Israel en la Franja de Gaza tras los ataques del 7 de octubre del movimiento terrorista palestino Hamás ha sido sobredimensionada. [DW]

Ministra de Sudáfrica acusó a Israel de intentar "intimidarla" tras la demanda ante la Corte Internacional de Justicia.- La ministra de Exteriores de Sudáfrica, Naledi Pandor, acusó a los servicios de Inteligencia de Israel de intentar "intimidarla" a raíz de la denuncia presentada por Pretoria ante la Corte Internacional de Justicia acusando a las autoridades de Israel de cometer un "genocidio" contra los palestinos por su ofensiva militar contra la Franja de Gaza. [EUROPA PRESS, TELESUR]

ORGANIZACIONES INTERNACIONALES

UNRWA alertó de la "pérdida de una generación" en Gaza: "A los niños se les roba la infancia".- El comisionado general de la Agencia de Naciones Unidas para los Refugiados Palestinos (UNRWA), Philippe Lazzarini, alertó que la población de la Franja de Gaza se enfrenta a la posible "pérdida de toda una generación" a medida que "se le roba la infancia" a los niños y niñas palestinos que residen en la zona. [EUROPA PRESS]

Israel reprochó que la comisión independiente de la ONU para evaluar a la UNRWA llega con "mucho retraso".- El Ministerio de Asuntos Exteriores de Israel aplaudió la decisión de Naciones Unidas de establecer un grupo de trabajo independiente para analizar la integridad de su agencia para los refugiados palestinos, después de que algunos de sus miembros fueran apartados por su supuesta relación con los ataques de Hamás del 7 de octubre. [EUROPA PRESS]

Media Luna Roja denunció que el Ejército israelí ha comenzado a asaltar el hospital de Al Amal.- La Media Luna Roja Palestina anunció que el Ejército israelí comenzó un asalto al hospital de Al Amal, en el sur de la Franja de Gaza, después de 19 días de asedio. [EUROPA PRESS, TELESUR]

ORGANIZACIONES INTERNACIONALES

OMS preocupada por brote de dengue en Latinoamérica.- La Organización Mundial de la Salud (OMS) dijo que sigue con preocupación los brotes de dengue en distintos países de América Latina, con un total de 373.000 casos solo en enero de 2024, de los cuales más de 262.000 corresponden únicamente a Brasil. [DW]

AMÉRICA DEL NORTE

ESTADOS UNIDOS

POLÍTICA

La edad de Biden, de nuevo bajo escrutinio.- La edad de Joe Biden ha sido durante mucho tiempo su talón de Aquiles, pero una investigación de un fiscal especial que sugiere que ni siquiera puede recordar cuándo murió su hijo la ha convertido en potente arma en su contra en un año electoral. [RFI]

Nikki Haley: "Biden debería hacerse una prueba de aptitud mental inmediatamente".- El presidente de Estados Unidos, Joe Biden, "debería hacerse una prueba de aptitud mental inmediatamente" y los resultados "deberían compartirse con el público", escribió la precandidata republicana a la presidencia de Estados Unidos, Nikki Haley, en su cuenta de *X*. [RT]

LEGISLATIVO

Demócratas defienden a Biden tras la "difamación y golpes bajos" del informe del fiscal especial Hur.- Los demócratas defendieron al presidente, Joe Biden, y reprocharon al fiscal especial que investigó el manejo de documentos clasificados que sea un republicano con una agenda política. [TELEMUNDO]

Republicanos urgen al gabinete de Biden a que lo inhabiliten como presidente.- Varios legisladores republicanos están urgiendo a los miembros del gabinete del presidente de Estados Unidos, Joe Biden, a que invoquen una enmienda de la Constitución para inhabilitarlo del cargo, después de que un informe de un fiscal puso en cuestión la mala memoria del mandatario. [EFE, EL PAÍS]

JUDICIAL

Armerías en Estados Unidos pedirán a Corte que acepte apelación de la demanda de México.- Los fabricantes de armas en Estados Unidos planean pedir a la Corte Suprema que reciba su intento de eludir la demanda del gobierno de México por 10,000 millones de dólares, que busca responsabilizarlos de supuestamente facilitar el tráfico de armas a los cárteles de la droga a través de la frontera. [FORBES]

MIGRACIÓN

Greg Abbott anunció que se instalará más alambre de púas en la frontera.- El gobernador de Texas visitó el parque Shelby en Eagle Pass y dijo que continuará con sus acciones para evitar el cruce de migrantes. Además, advirtió que aumentará la presencia de la Guardia Nacional en la zona. [TELEMUNDO]

AMÉRICA CENTRAL Y EL CARIBE

HAITÍ

Haití vive su mes más violento en más de dos años, con bloqueos de ayuda y servicios esenciales.- Haití registró en enero su mes más violento en más de dos años, con más de 806 víctimas civiles -entre muertos, heridos y secuestrados-, fruto de una inestabilidad social y política que ha derivado en los últimos días en violentas protestas contra el Gobierno de Ariel Henry. [EUROPA PRESS]

AMÉRICA DEL SUR

ARGENTINA

Gobierno de Milei flexibiliza uso de armas para la policía en Argentina.- El gobierno argentino flexibilizó restricciones al uso de armas de fuego por parte de sus fuerzas de seguridad, al restablecer un protocolo derogado por la anterior administración, indicó un comunicado en el Boletín Oficial. [TELEAMAZONAS]

CIDH expresó preocupación por la "represión policial" en Argentina.- La Comisión Interamericana de Derechos Humanos (CIDH) expresó su preocupación por los actos de "represión policial" registrados en Argentina mientras se sometía a votación en el Congreso la denominada Ley Ómnibus impulsada por el presidente, Javier Milei, que finalmente fue rechazada. [EUROPA PRESS]

BOLIVIA

Evo Morales y Luis Arce cruzan acusaciones por incumplimiento de acuerdos en el Parlamento.- El presidente de Bolivia, Luis Arce, y el exmandatario Evo Morales, ambos oficialistas, cruzaron críticas respecto a la sesión postergada de la Cámara de Diputados, que debía consolidar los acuerdos políticos para la realización de las elecciones judiciales de este año. [SWISSINFO]

BRASIL

Policía usa como indicio contra Bolsonaro un video en el caso del supuesto intento de golpe de Estado.- La Policía Federal de Brasil trata como indicio contra el expresidente Jair Bolsonaro por un supuesto intento de golpe de Estado, el video de una antigua reunión en la que llama a "hacer alguna cosa" antes de las elecciones del 2022, de acuerdo con la grabación divulgada por la Corte Suprema. [EFE]

Bolsonaro pidió a sus ministros actuar antes de las elecciones: "No podemos dejar que pase lo que tiene pinta".- El expresidente de Brasil, Jair Bolsonaro, pidió a sus ministros en una reunión de julio de 2022 que actuaran y cuestionaran tanto como fuera posible la legitimidad de las elecciones que iban a celebrarse en octubre. "No podemos dejar que lleguen las elecciones y que pase lo que tiene pinta", dijo. [EUROPA PRESS]

CHILE

Chile dio el último adiós a Piñera en un emotivo y solemne funeral de Estado.- Chile despidió en un emotivo y solemne funeral de Estado al expresidente Sebastián Piñera, fallecido el martes en un accidente de helicóptero en un lago del sur de Chile. [SWISSINFO, FRANCE 24, DW, AP, EFE, PRENSA LATINA, BBC]

Gabriel Boric recordó su último diálogo con Sebastián Piñera y la ayuda que le ofreció: "Siempre puso a Chile adelante".- El presidente de Chile, Gabriel Boric, definió al ex mandatario Sebastián Piñera durante su funeral de Estado como un líder que "abrió camino a una derecha moderna y democrática" y aseguró que el ex jefe de Estado fallecido en un accidente de helicóptero "jamás se restó a brindar consejo, a pesar de las públicas diferencias que hayamos tenido en el pasado". [INFOBAE, FORBES]

COLOMBIA

Petro afirmó que la Corte Suprema "siempre contará" con apoyo del Gobierno tras bloqueo.- El presidente de Colombia, Gustavo Petro, aseguró que la Corte Suprema "siempre contará" con el apoyo del Gobierno y restó importancia al bloqueo de ayer al Palacio de Justicia por parte de manifestantes, a la vez que rechazó el "relato periodístico falso". [SWISSINFO]

Gobierno de Colombia inició proceso de paz con la disidencia de las FARC que lidera 'Iván Márquez'.- El Gobierno de Colombia y el grupo armado Segunda Marquetalia, una disidencia de las extintas FARC encabezada por el guerrillero Iván Márquez, anunciaron el inicio de conversaciones para la firma de un "acuerdo de paz", dentro de los esfuerzos de "paz total" impulsados por el presidente Gustavo Petro. [EUROPA PRESS, DW, EFE, SPUTNIK, TELESUR]

ELN anunció un paro armado en Chocó debido a la presencia de fuerzas paramilitares.- La guerrilla del Ejército de Liberación Nacional (ELN) anunció que a partir del 10 de febrero pondrá en marcha un paro armado en varios municipios del departamento de Chocó debido a la presencia de fuerzas paramilitares, unos días después de que acordaran una nueva prórroga del alto el fuego con el Gobierno. [EUROPA PRESS, SWISSINFO]

ECUADOR

Ecuador finalmente tendrá aumento del IVA propuesto por Noboa.- La Asamblea Nacional de Ecuador no logró los votos necesarios para ratificar el informe que descartaba el incremento del Impuesto al Valor Agregado (IVA) propuesto por el presidente Daniel Noboa. [PRENSA LATINA]

PERÚ

El encarcelado expresidente peruano Castillo funda un nuevo partido político.- El expresidente peruano, Pedro Castillo, quien se encuentra en una cárcel de Lima acusado de intento de golpe de Estado, anunció la creación de un nuevo partido político bajo su liderazgo. [SPUTNIK]

VENEZUELA

Asamblea Nacional de Venezuela tildó de "infame e insolente" resolución del Parlamento Europeo sobre elecciones presidenciales.- La Asamblea Nacional de Venezuela rechazó, mediante un comunicado oficial, la resolución emitida por el Parlamento Europeo, el cual condiciona su reconocimiento al resultado de las elecciones presidenciales previstas para 2024 en el país sudamericano. [XINHUA]

EUROPA

***ByteDance*, dueña de *TikTok*, deberá apegarse a ley de mercados digitales de Europa.-** El Tribunal General de la Unión Europea rechazó el recurso de la empresa *ByteDance*, matriz de *TikTok*, contra la decisión de la Comisión Europea de designarla como "guardián de acceso" bajo la normativa de los mercados digitales. [FORBES]

ITALIA

Meloni prometió a los agricultores exenciones fiscales y "defender" la producción nacional.- El gobierno italiano de la ultraderechista Giorgia Meloni recibió a varias organizaciones agrarias y, entre otras cosas, les prometió exenciones fiscales y defender la producción nacional, en medio de las protestas de los últimos días. [SWISSINFO]

RUSIA

Putin se declaró dispuesto a liberar al periodista estadounidense Evan Gershkovich si hay "pasos recíprocos".- El presidente de Rusia, Vladimir Putin, explicó que podría contemplar la liberación del periodista estadounidense Evan Gershkovich, detenido en marzo del año pasado por espionaje, siempre y cuando observe "pasos recíprocos" por parte de las autoridades norteamericanas, como ocurriera con otros intercambios de prisioneros entre Moscú y Washington alcanzados a pesar de las posturas enfrentadas por la guerra de Ucrania. [EUROPA PRESS]

VATICANO

Papa critica el "individualismo radical" antes de canonizar a Mamá Antula.- El Papa Francisco criticó el "individualismo radical" que, según dijo, está infectando a la sociedad actual, mientras saludó a los peregrinos argentinos que se encontraban en Roma para la canonización este fin de semana de la primera santa argentina, paisana del pontífice. [AP]

ASIA

COREA DEL NORTE

Kim Jong Un amenazó con "cambiar la historia" y "acabar" con Corea del Sur en caso de ataque.- El líder de Corea del Norte, Kim Jong Un, amenazó con "cambiar la historia" y "movilizar todas las superpotencias que tenga a su alcance" para "acabar" con Corea del Sur en caso de que "los enemigos" hagan uso de la fuerza y ataquen el país asiático. [EUROPA PRESS, YONHAP]

FILIPINAS

Aumentan a 27 los muertos por un deslizamiento de tierra en Filipinas.- Las autoridades de la provincia de Davao de Oro, ubicada en el sur de Filipinas, elevaron a 27 la cifra de fallecidos por un deslizamiento de tierra ocurrido el miércoles, y a consecuencia del que casi 90 personas todavía se encuentran desparecidas. [EUROPA PRESS]

INDIA

Ciudad en India impuso toque de queda indefinido tras disturbios letales por una mezquita.- Las autoridades de una ciudad del norte de India impusieron un toque de queda indefinido y ordenaron a la policía que dispare a los infractores luego de que los enfrentamientos por la construcción de un seminario musulmán y una mezquita se saldaron con al menos cinco muertos y más de 150 heridos. [AP]

IRÁN

***Meta* suspendió cuentas de líder supremo iraní en redes sociales.-** La compañía *Meta* suspendió las cuentas del Líder de la Revolución y de la República Islámica de Irán, Sayyed Ali Khamenei, en las redes sociales *Instagram* y *Facebook* después de meses de presión por parte de grupos proisraelíes. [TELESUR]

IRAK

ONU, preocupada por el "alarmante" proyecto de ley que pena con la muerte las relaciones homosexuales en Irak.- La portavoz de la Oficina de Derechos Humanos de la ONU, Marta Hurtado, expresó su "preocupación" por el "alarmante" proyecto de ley que incluye la pena con la muerte para aquellas personas del mismo sexo que mantengan relaciones sexuales, así como para otras formas de "adulterio". [EUROPA PRESS, SWISSINFO]

ÁFRICA

SENEGAL

Cerca de 40 parlamentarios de Senegal presentan un recurso ante el Constitucional contra el aplazamiento electoral.- Un grupo de cerca de 40 parlamentarios opositores presentaron un recurso ante el Consejo Constitucional para reclamar que se declare como inconstitucional el aplazamiento a diciembre de las elecciones presidenciales previstas para el 25 de febrero. [EUROPA PRESS]

ONU pidió garantizar "unas elecciones inclusivas y transparentes" en Senegal.- El secretario general de la ONU, António Guterres, se refirió de nuevo, por tercera vez en una semana, a la situación política en Senegal, y pidió a sus autoridades "garantizar la celebración de unas elecciones presidenciales inclusivas y transparentes, en el marco de la constitución". [SWISSINFO]