SÍNTESIS INFORMATIVA NACIONAL

RESUMEN EJECUTIVO

COORDINACIÓN DE COMUNICACIÓN SOCIAL

"2024, AÑO DE FELIPE CARRILLO PUERTO"

PORTADAS NACIONALES



Proponen duplicar aguinaldo



Crimen organizado clona Jeeps que usa el Ejército



Cazan a grupo de hackers que atacó en México



Revancha del narco si no llega el Ejército a Totolapan: curas



AMLO: padeció el país por 40 años el yugo de FMI-BM



Advierte la Fed sobre riesgo de 'recortes rápidos'



Imponen salarios contractuales récord de aumento desde el 2001



El abasto de agua está garantizado: Martí Batres



Revela AMLO que con Zaldívar intervenía "respetuosamente" en asuntos y abre debate



Necesitamos más inversión para agua, aunque no sea lucidor: Salomón Chertorivski



Invaden zonas secas del Lago de Pátzcuaro



¡Desesperados!



¿Otras policías son posibles?



En INAI contratos sin licitación por 85.7 mdp



Gobierno no pacta con narcos; iglesia no resolverá inseguridad

CÁMARA DE DIPUTADOS

MESA DIRECTIVA

Diputados inician debate de las reformas de AMLO; realizarán 41 foros.- La Cámara de Diputados inició el debate sobre el ambicioso paquete de reformas constitucionales presentado por el presidente Andrés Manuel López Obrador, el pasado 5 de febrero con una serie de foros que se prolongarán hasta el próximo 15 de abril. La presidenta de la Mesa Directiva de la Cámara de Diputados, la priista Marcela Guerra Castillo, afirmó que con esto se trata de poner en marcha un proceso caracterizado por la tolerancia y la más amplia disposición para escuchar y ponderar las distintas opiniones a tratar.

Por su parte, Ignacio Mier Velasco, coordinador de Morena dijo que se busca promover "un diálogo abierto, franco, directo, explícito sin renunciar a convicciones y valores". El legislador panista Jorge Romero Herrera reconoció la disposición que existe en la Cámara baja y por parte de todas las bancadas para dialogar las reformas que son de importancia para el país. [ARISTEGUI] [INFORMADOR] [EL NACIONAL] [EFE] [ABC] [HERALDO] [INDEPENDIENTE] [COMERCIO]

Debate por reformas de Presidente incluye todas las voces.- Comenzaron en el Palacio Legislativo de San Lázaro los Foros de Diálogo Nacional para debatir las reformas propuestas por el Ejecutivo Federal. La presidenta de la Mesa Directiva, Marcela Guerra Castillo, destacó este foro como un ejemplo de tolerancia y apertura, un espacio donde la diversidad de opiniones y argumentos se encuentra para enriquecer la discusión legislativa. Este proceso, asegura, es fundamental para alcanzar acuerdos, resaltar diferencias y, sobre todo, construir un diálogo constructivo que alimente la elaboración de las leyes. Marcela Guerra consideró que estos debates representan un reto para el Poder Legislativo: "En realidad, nuestra aspiración es lograr desencadenar una argumentación, una discusión y una deliberación de altura que, asimismo, eleve la calidad del debate. Esta Presidencia de la Mesa Directiva de esta Cámara tiene el compromiso de contribuir a que así sea y en ello pondremos nuestro mejor esfuerzo". [LUCES DEL SIGLO] [CANAL DEL CONGRESO]

Mensaje emitido por Marcela Guerra Castillo, presidenta de la Mesa Directiva de la Cámara de Diputados, en la inauguración de los "Foros de Diálogo Nacional. Súmate al debate de las reformas por la libertad, el bienestar, la justicia y la democracia", en el Palacio Legislativo de San Lázaro.- "Muy buenos días tengan todas y todos, compañeras y compañeros diputados, invitados distinguidos que nos acompañan en este acto republicano y legislativo. En el marco de las responsabilidades a cargo de esta Presidencia de la Mesa Directiva de la Cámara de Diputados y, por supuesto, del acuerdo alcanzado por la Junta de Coordinación Política de esta propia Cámara, habremos de realizar, como todas y todos sabemos, los foros de discusión y análisis sobre los temas que se han considerado torales en cuanto a posibles reformas constitucionales y de leyes secundarias". [TALLA POLÍTICA]

Recibió la Presidenta de la Cámara de Diputados, Marcela Guerra Castillo, a una Delegación Parlamentaria de Marruecos.- La presidenta de la Cámara de Diputados, Marcela Guerra Castillo, recibió a una delegación parlamentaria marroquí, encabezada por el presidente de la Cámara de

Consejeros de Marruecos, Sr. Enaam Mayara, y ahí se planteó la conveniencia de crear una comisión bilateral y realizar un foro económico. Para este encuentro entre parlamentarios, se propuso abordar temas como seguridad, energía, economía, tecnología, agricultura, migración, agua y turismo para intercambiar experiencias y consolidar la relación México-Marruecos. La Diputada Presidenta señaló que México es una gran opción para invertir, al ser el segundo productor en el mundo en la elaboración de autopartes, y aprovechar los 14 tratados comerciales que se tiene con 48 países, por lo que ambas naciones pueden hacer grandes aportaciones. [GLOBAL] [CANAL DEL CONGRESO] [X / ALESSANDRO MODIANO]

Sonia Mendoza solicita licencia como diputada federal.- Sonia Mendoza Díaz presentó su solicitud para separarse del cargo indefinidamente como diputada Federal a partir del próximo 29 de febrero y quedando como su suplente Lilia Villafuerte Zavala. El oficio está dirigido a Marcela Guerra Castillo, presidenta de la Mesa Directiva del Honorable Congreso de la Unión. [PLANO INFORMATIVO]

Aprueban licencia a Erasmo González para separarse del cargo como diputado federal.- El diputado federal Erasmo González Robledo recibió de la Cámara de Diputados la aprobación a su solicitud de licencia, para separarse del cargo por tiempo indefinido a partir del 29 del presente mes y año, documento que había entregado la semana anterior ante la Mesa Directiva, dando cumplimiento a lo establecido por la ley; ahora goza de este derecho constitucional para ir en busca de nuevos retos. El documento oficial se anticipó ante la Mesa Directiva que preside la Marcela Guerra Castillo, esto de conformidad con los artículos 62º de la Constitución Política de los Estados Unidos [HOY TAMAULIPAS]

Diputados suspenden sesión por falla en el tablero electrónico.- La sesión ordinaria en la Cámara de Diputados fue suspendida debido a una falla en el tablero electrónico, después de que los legisladores presentaran las efemérides y tras una ronda de iniciativas, se inició la discusión de los dictámenes, pero al comenzar la votación se dieron cuenta de este desperfecto. 15 minutos después, la presidenta de la Cámara de Diputados, Marcela Guerra, dio por terminada la sesión. [NMÁS]

La Cámara de Diputados dedicó un minuto de aplausos en reconocimiento a la labor de las y los camarógrafos.- La diputada Karla Yuritzi Almazán Burgos (Morena), en funciones de la presidencia de la Mesa Directiva, expresó que el día de ayer, 20 de febrero, se conmemoró el Día de la Justicia Social y el Día de Camarógrafo. [HOJA DE RUTA]

FOROS DE DIÁLOGO NACIONAL PARA DEBATIR LAS REFORMAS PROPUESTAS POR EL EJECUTIVO FEDERAL

Chocan 4T y oposición al iniciar diálogos sobre reformas de AMLO; MC no participará en "show".- Los diputados de la llamada cuarta transformación y del bloque opositor confrontaron sus posiciones al abrir los diálogos nacionales para el debate de las reformas constitucionales propuestas por el presidente Andrés Manuel López Obrador, en tanto la bancada de MC anunció que no participará en los foros ni se prestará a la simulación. "Movimiento Ciudadano no va a participar en los diálogos de la simulación; si tienen verdadero interés en aprobar la agenda de derechos sociales, aquí estamos para discutir y votar; si quieren hacer un show para sacar raja política, para confrontar más a la sociedad y hacer propaganda electoral con los programas sociales, no cuentan con nosotros", puntualizó Braulio López, coordinador de la bancada naranja.

En ese contexto, el presidente de la Jucopo y líder parlamentario del PAN, Jorge Romero, convocó a mantener el diálogo, sin que ello signifique conceder ante las propuestas de López Obrador. El líder del PRI, Rubén Moreira, confirmó la disposición de su partido para debatir cualquier tema, al señalar que la práctica es correcta. Esto representa una oportunidad para poner sobre la mesa una agenda de interés para los mexicanos. Por su parte, el coordinador de Morena, Ignacio Mier Velazco, recordó que el Senado de la República se sumará a este diálogo abierto, por lo que "vamos a debatir e incorporar todas las iniciativas de los grupos parlamentarios y lo haremos de cara a la nación y no es simulacro; este es un espacio para hablar". [MILENIO] [MILENIO] [NEWS] [IMER] [RADIOFÓRMULA] [MILENIO] [EXCÉLSIOR] [JORNADA] [RAZÓN] [ECONOMISTA] [CONTRARÉPLICA] [FINANCIERO] [REFORMA]

Foros no son en torno a las iniciativas del Presidente, es sobre la agenda que habrá de tener la Cámara de Diputados, en donde se incluyen sus propuestas: Jorge Romero.- En entrevista con Mario Maldonado para *El Heraldo Televisión*, el coordinador de los diputados panistas, Jorge Romero, comentó: "Hoy empiezan foros en todo el país como parlamentos abiertos, pero dejando en concreto que no son en torno a las iniciativas del Presidente, es sobre la agenda que habrá de tener la Cámara de Diputados para este último tramo llamado sexto periodo, que acaba en abril, en donde se incluyen las del Presidente. Cada loco trae su tema, el oficialismo va a decir que son foros que giran alrededor de las reformas del Presidente y nosotros no vamos a dejar de decir que vienen en torno a todas las demás iniciativas; es decir, en estos foros y parlamentos abiertos se va a discutir la Ley de Pensiones y a la par, se va a discutir regresar el seguro popular a México, esa es una propuesta del PAN y toda la oposición, vamos a hablar de todo, no solamente lo que quiere el Presidente, vamos a hablar de la agenda de todos los grupos parlamentarios de aquí a que acabe este periodo". [HERALDO TV]

Inician Foros de Diálogo Nacional para Analizar Iniciativas de Reformas del Ejecutivo Federal.- El coordinador de Morena, Ignacio Mier Velazco, informó que este miércoles dieron inicio los Foros de Diálogo Nacional: Súmate al Debate de las Reformas por la Libertad, el Bienestar, la Justicia y la Democracia, en los que se analizarán no sólo las iniciativas del Presidente de la República, sino las propuestas de todos los grupos parlamentarios, a fin de sacarlas adelante en este periodo ordinario En conferencia de prensa, celebró que realmente se dé este espacio de debate, de discusión abierta, democrática, plural y diversa, como es la sociedad mexicana y que sin rubor ni sin tapujos, cada grupo parlamentario exprese su visión relativa a las iniciativas de reforma que plantea el Ejecutivo Federal y a las que ellos mismo han presentado. [GLOBAL] [EFEKTO 10] [CAMBIO] [FÓRMULA]

No Permitiremos la Destrucción de la Democracia: Rubén Moreira.- Al participar en la apertura de los Foros de Diálogo Nacional: Súmate al Debate de las Reformas por la Libertad, el Bienestar, la Justicia y la Democracia, el diputado Rubén Moreira Valdez, coordinador del PRI, cuestionó la entrega de las iniciativas en discusión al ser presentadas justo en el ocaso de un sexenio, lo que no es fuera de la ley, pero sí llama la atención, además justo cuando está un proceso electoral en el cual la población debe de estar observando las diversas alternativas políticas. Tras preguntar por qué no se debate sobre la seguridad, el legislador aseveró que en el PRI no permitirán la destrucción de la democracia, que es el momento que la clase política y el Estado mexicano reconozcan que el mayor enemigo de ésta y de este país es el crimen organizado. Por ello pidió que se tome una decisión para enfrentarlo, "porque es el gran elefante que anda en el Pleno, en la sala, en todos los recintos y todos nos hacemos para un lado, hay que enfrentarlo, porque si no, un día vamos a terminar de ayudantes de ellos". [GLOBAL]

Inician foros para las reformas de AMLO en San Lázaro.- La Cámara de Diputados aprobó una serie de foros de Parlamento Abierto para discutir las iniciativas de reforma en este periodo, en especial las 20 que envió el presidente López Obrador el 5 de febrero pasado y, parece que, no tienen prisa en San Lázaro por aprobar el famoso paquete. Queda una semana de febrero y se anunciaron 41 foros en el país, donde los diputados van a tratar de discutir y de aprobar las iniciativas hacia la segunda quincena de abril, a las prisas, porque el periodo termina el 30 de ese mes. [IMAGEN] [HERALDO]

JUNTA DE COORDINACIÓN POLÍTICA (JUCOPO)

Reprochan injerencia en gestión de Zaldívar.- Al reprobar la intromisión del Presidente en las decisiones de la SCJN en la gestión de Arturo Zaldívar, diputados de oposición pidieron que el ex Ministro aclare de qué hablaba con el Mandatario cuando presidió el órgano. Los coordinadores de las bancadas del PRI y del PAN en la Cámara baja, Rubén Moreira y Jorge Romero, respectivamente, manifestaron que el diálogo entre Poderes no es algo malo, pero sí es cuestionable cuando el Ejecutivo presiona al Poder Judicial o lo quiere cooptar. "Yo creo que lo tiene que aclarar, o sea, el diálogo entre los Poderes se tiene siempre que transparentar, siempre, porque entonces se presta a malas interpretaciones. Entonces se tiene que aclarar eso", dijo ayer en entrevista Rubén Moreira, líder de los diputados priistas. El jefe de la bancada panista en San Lázaro, Jorge Romero, opinó que hay una contradicción en el Presidente, porque él criticaba que el Poder Judicial estuviera cooptado por el Poder Ejecutivo y eso es lo que hizo con Zaldívar. [REFORMA] [24 HORAS]

"Hipercontradicción e hiperdesgracia" que AMLO reconozca intromisión en el Poder Judicial cuando Zaldívar presidía la Corte: Jorge Romero.- El coordinador del PAN en la Cámara de Diputados, Jorge Romero, criticó las declaraciones del Presidente de la República, quien la mañana de este miércoles, reconoció públicamente que cuando Arturo Zaldívar era presidente de la SCJN (2019-2022), le llamó en diversas ocasiones para que conversara con los jueces sobre diversos fallos. "Él fue el primero en quejarse de cómo eso era un pecado en otras administraciones. ¿Cuál es diferente? ¿Cómo ellos son diferentes? Porque ellos tienen este la autoridad moral para poder decir esto entonces, por ahí se dice. Para que la gente me entienda que más temprano cae un hablador que alguien que cojea", denunció. En conferencia de prensa, dijo que las declaraciones del primer mandatario son como "escupir para arriba". [UNIVERSAL] [RAZÓN] [MILENIO]

Morena batea los reclamos sobre injerencia del crimen.- Dirigentes de Morena batearon los reclamos de la oposición sobre la posible injerencia de la delincuencia en las elecciones y consideraron que se trata de una estrategia de campaña. Los líderes parlamentarios de PAN y PRI en la Cámara de Diputados, Jorge Romero y Rubén Moreira, respectivamente, advirtieron que México se encamina a ser un narco-Estado, luego de que *MILENIO* dio conocer que 40 de los 300 distritos electorales en el país se encuentran bajo el acecho del crimen organizado. Interrogado sobre la presencia y control de las organizaciones criminales en los referidos distritos dispersos 10 estados, Romero advirtió que cada vez es mayor la incidencia del narco para imponer a gobernantes.

El coordinador de los diputados priistas, Rubén Moreira, estimó que los distritos electorales amenazados son muchos más de 40 y el primer paso para resolver el problema es reconocerlo. En respuesta, el coordinador de Morena en la Cámara, Ignacio Mier, soslayó dicha situación, y acusó a los opositores de utilizarlo como parte de un discurso político electoral. [MILENIO] [ÍNDIGO]

'Necesaria otra policía', ordena el PAN.- Para enfrentar los altos índices de delincuencia en el país, es necesaria la creación de otro cuerpo policiaco, que aplique un modelo distinto al de la Guardia Nacional, consideró el coordinador del PAN en la Cámara de Diputados, Jorge Romero Herrera. Afirmó que esta nueva corporación policiaca necesariamente tendrá que ser civil y que no forme parte de las Fuerzas Armadas. El panista consideró que la seguridad pública debe estar en manos de civiles y que reciban otra clase de capacitación para poder enfrentar a la delincuencia. [ÍNDIGO]

Jucopo busca coadyuvar con la secretaria de Seguridad y Protección Ciudadana para disminuir la violencia en México: Jorge Romero.- La Jucopo busca ofrecer su apoyo a la secretaria de Seguridad y Protección Ciudadana, Rosa Icela Rodríguez, a fin de disminuir la violencia en México, informó el diputado Jorge Romero Herrera (PAN), presidente de este órgano de gobierno de la Cámara de Diputados. La Cámara de Diputados y la secretaria de seguridad, Rosa Icela Rodríguez, sostuvieron una reunión para darle seguimiento al proceso electoral, la Cámara de Diputados y la dependencia a cargo de Rosa Icela Rodríguez, en donde acordaron tener reuniones consecutivas. [AL MOMENTO] [HERALDO] [TELEFÓRMULA] [ARISTEGUI] [FÓRMULA]

Con diputados.- En una reunión con diputados de Morena, PVEM y PT en un hotel de la Ciudad de México, Sheinbaum les pidió cuidar el territorio y no dejar de hablar del "Plan C" del Presidente Andrés Manuel López Obrador. Al encuentro no acudió el dirigente Mario Delgado, lo que evitó que morenistas inconformes con la designación de candidaturas expresaran su molestia. En la reunión estuvieron presentes los coordinadores parlamentarios de Morena, Ignacio Mier, y del PVEM, Carlos Puente, así como el líder del PT, Alberto Anaya. [REFORMA]

COLUMNA/FRENTES POLÍTICOS/ (…) Ignacio Mier, líder de Morena en la Cámara de Diputados, anunció el arranque de foros para debatir las 20 reformas propuestas por el presidente Andrés Manuel López Obrador, marcando una referencia en la colaboración política y así buscar una reforma inclusiva. Este proceso, con la participación de Rosa Icela Rodríguez, secretaria de Seguridad y Protección Ciudadana, en discusiones de la Jucopo, refleja una apertura hacia la seguridad y la política como nunca antes. Se busca transformar al país desde sus cimientos legislativos. [EXCÉLSIOR/p.11] Del tema escribe: **FUERA MÁSCARAS/CALLO DE HACHA** [INDEPEDIENTE/p.4]

COMISIONES

Presentan en la Cámara de Diputados el libro "Argumentación jurídica en su contexto".- La Comisión de Pueblos Indígenas y Afromexicanos, que preside la diputada Irma Juan Carlos (Morena), llevó a cabo en el Palacio Legislativo de San Lázaro la presentación de Libro "Argumentación Jurídica en su Contexto. Una guía práctica para resolver problemas jurídicos", del autor Rodolfo Moreno Cruz, el cual aborda la visión y manejo de distintos casos legales en el entorno de los pueblos originarios. [HOJA DE RUTA]

DIPUTADOS

Necesario implementar políticas públicas para dar mayor atención al Alzheimer: Frinné Azuara.- Con la finalidad de dar mayor atención y concientizar a la ciudadanía, la diputada federal Frinné Azuara Yarzábal señaló la necesidad de contribuir con propuestas legislativas para mejorar las políticas públicas y los programas institucionales que permitan reforzar la atención del Alzheimer. [EFEKTO 10]

Diputada priista María De Jesús Aguirre propone penas más severas para defender a menores de la pederastia y el turismo sexual.- La diputada priista María de Jesús Aguirre Maldonado presentó a la Cámara de Diputados dos iniciativas con penas más severas para defender a los menores de edad del riesgo que corren de ser víctimas de la pederastia y el turismo sexual infantil, para lo cual propone se reformen los artículos 209 Bis y 203 del Código Penal Federal, respectivamente. [HOJA DE RUTA] [GLOBAL]

El gobierno de la 4T ha hecho grandes esfuerzos por mejorar la calidad de vida de las personas con discapacidad: PT.- Durante la inauguración de la "Campaña de donación legislativa: Veamos con el corazón", el diputado petista Reginaldo Sandoval Flores, presidente de la Comisión de Infraestructura, comentó que a pesar del rezago social que vive la gente con discapacidad, el gobierno de la Cuarta Transformación ha hecho grandes esfuerzos por mejorar las condiciones de vida de este sector. [NOTICIAS CHIAPAS]

Álvarez Máynez felicita a emecistas por empujar aprobación de la Ley Silla.- Por empujar la aprobación de la Ley Silla en el Senado de la República, Jorge Álvarez Máynez felicitó a Patricia Mercado y Rodrigo Cordera, emecistas responsables de la creación de dicha propuesta. [UNIVERSAL]

Recibirá Rodríguez Bucio denuncias de amenazas a candidatos.- El subsecretario Luis Rodríguez Bucio será el encargado de recibir las denuncias sobre amenazas a candidatos por parte del crimen organizado durante la campaña electoral, acordaron diputados y la titular de la Secretaría de Seguridad y Protección Ciudadana, Rosa Icela Rodríguez. Este miércoles fue aprobado en el Pleno de la Cámara de Diputados el acuerdo de integración de la comisión especial que dará seguimiento a la situación de violencia en el proceso electoral, con representantes de todos los partidos políticos. [REFORMA] [REFORMA]

ASF

Recibe Comisión de Vigilancia de la ASF Informes Individuales y General de la Cuenta Pública 2022.- La Comisión de Vigilancia de la Auditoría Superior de la Federación (CVASF), que preside el diputado Pablo Angulo Briceño (PRI), recibió la Tercera Entrega de Informes Individuales de la ASF y el Informe General Ejecutivo del Resultado de Fiscalización Superior de la Cuenta Pública 2022. El legislador señaló que es facultad exclusiva de la Cámara de Diputados fiscalizar los recursos públicos, y la Comisión tiene el papel de asegurar que la ASF realice bien su trabajo y cuente con herramientas necesarias para ello. [GLOBAL]

Detecta ASF 29 mmdp sin aclarar del 2022; 6 mmdp del Gobierno.- Ya están listos los resultados de la Cuenta Pública 2022, la Auditoría Superior de la Federación concluyó que hay más de 29 mil millones de pesos sin aclarar. De ellos, cerca de 23 mil millones de pesos, corresponden a estados y municipios, mientras que el Gobierno Federal tiene más de 6 mil millones de pesos pendientes por justificar. [TV AZTECA] [HERALDO] [ACIR] [UNO TV]

Se solventarán todas las observaciones de la ASF: Inai.- El pleno del Inai aseguró este miércoles que se solventarán todas las observaciones hechas por la ASF al organismo en la revisión de la Cuenta Pública 2022. La ASF dio a conocer ayer los resultados de una auditoría de tipo forense -es decir, que busca a detalle posibles espacios de corrupción- practicada a la gestión financiera del Inai, en la que detectó que hay personal del organismo al que entre 2018 y 2023 funcionarios del mismo les pedían hasta el 60 por ciento de sus sueldos para poder trabajar, además de que observó abusos laborales,

“aviadores”, puestos hechos a la medida de empleados que no cumplen los requisitos y redes de nepotismo, entre otros problemas. [JORNADA] [REFORMA]

La Auditoría Superior de la Federación señala como "deficiente" la supervisión de Conahcyt sobre el desarrollo de la plataforma Rizoma.- La ASF publicó la auditoría que hizo al Consejo Nacional de Humanidades, Ciencia y Tecnología (Conahcyt) por su gestión en 2022. Ahí abordó el tema de la creación de la plataforma Rizoma, que ha causado polémica, pues su funcionamiento es deficiente y ha ocasionado que investigadores se queden fuera de convocatorias como la del Sistema Nacional de Investigadores por sus fallas técnicas y falta de atención del Conahcyt. [UNIVERSAL]

La ASF denuncia irregularidades en gasto de 2020 en la Conade y Tren Interurbano México-Toluca.- La ASF presentó este miércoles dos denuncias formales en contra de la Comisión Nacional de Cultura Física y Deporte, a cargo de Ana Gabriela Guevara, tras encontrar irregularidades en el ejercicio presupuestal de 2022, por 283 millones de pesos. El daño más grave asciende a 143 millones de pesos que supone corresponder a gastos hechos para eventos deportivos como el Mundial de Taekwondo de Guadalajara y la final de Tiro con Arco en Tlaxcala. Por otra parte, el órgano regulado reveló que el proyecto del Tren Interurbano México-Toluca presenta un monto por aclarar de 238 millones 377 mil 93 pesos, de acuerdo con las tres revisiones realizadas al proyecto ferroviario correspondientes a la Cuenta Pública 2022. Entre las irregularidades encontradas, se destacan pagos en exceso por más de 30 millones de pesos en la supervisión de la construcción del tramo denominado ‘Zinacantepec’, donde no se llevaron a cabo las tareas de seguimiento de edificación correspondientes. [MILENIO] [MILENIO] [FINANCIERO]

Pagos en exceso y atrasos en obras en Dos Bocas: ASF detecta irregularidades en 11 contratos, deben aclarar 110 mdp.- Al menos 11 contratos de la refinería de Dos Bocas tuvieron pagos en exceso o retrasos en los que está pendiente el cobro de la penalización, lo que representa un posible daño al erario por 110 millones 636 mil pesos, de acuerdo con información de la ASF. La reciente entrega de la revisión a la Cuenta Pública 2022 fiscaliza un centenar de contratos del proyecto energético que impulsa el presidente Andrés Manuel López Obrador y al que anteriormente se le han señalado opacidad, sobrecostos e irregularidades. [ANIMAL POLÍTICO]

El IMSS paga 397 mdp a empresas que incumplieron con la entrega de alimentos en hospitales.- El IMSS pagó 397 millones de pesos a empresas que debían proveer alimentos a hospitales pero en realidad no lo hicieron, pues el Instituto no entregó ninguna documentación que compruebe las entregas, y en algunos casos las compañías ni siquiera fueron localizadas. Por tanto, este gasto sin comprobación se considera como un “probable daño al erario”, advierte la Auditoría Superior de la Federación en la revisión de la “compra, distribución y suministro de víveres y alimentos procesados y semiprocesados” del IMSS como parte del análisis de gasto de la Cuenta Pública de 2022, cuyo informe fue entregado este martes a la Cámara de Diputados. [ANIMAL POLÍTICO]

Cabeza de Vaca "pagó" sueldos a maestros fallecidos y dados de baja: ASF.- En el último año de la administración de Francisco García Cabeza de Vaca se hicieron pagos del Fondo de Nómina Educativa (Fone) a personal fallecido y dado de baja, informó la Auditoría Superior de la Federación este martes. “En el ejercicio de los recursos se incurrió en inobservancias principalmente en materia de la Ley de Coordinación Fiscal y de la Ley General de Educación, debido a que en las nóminas ordinarias federales del fondo, se realizaron pagos a trabajadores identificados como decesos por 755 mil 500 pesos”, dictaminó el órgano fiscalizador. [MILENIO]

ASF encuentra daño patrimonial en Tren Maya.- La Auditoría Superior de la Federación que depende de la Cámara de Diputados, identificó un presunto desfalco en la construcción del Tren Maya por una cantidad de 443.5 millones de pesos. [MILENIO]

Interpone ASF dos nuevas denuncias penales contra Conade de Ana Guevara, por presuntos desfalcos de casi 400 mdp.- La ASF, a cargo de David Colmenares, interpuso dos nuevas denuncias penales contra la Comisión Nacional de Cultura Física y Deporte (Conade), que preside Ana Gabriela Guevara. Se trata de dos recursos legales que se unen a uno ya presentado en agosto de 2023, y que fueron interpuestos el pasado 19 de febrero de este 2024, según información del propio órgano fiscalizador. [UNIVERSAL] [EXCÉLSIOR] [CRÓNICA] [24 HORAS] [UNIVERSAL]

Detectan sobrepagos en obras de Tren Interurbano.- La última entrega del reporte de ASF, correspondiente al ejercicio de 2022, señaló que el tramo del Tren Interurbano, correspondiente a la Ciudad de México, ha presentado sobrepagos en al menos cinco rubros. Además de un retraso de obra, por lo que se emitieron pliegos de observaciones y se solicitó la intervención del órgano interno de control de la autoridad recaudatoria. La ASF detalló que, en el transcurso de la revisión, se pudo recuperar un total de un millón 481 mil 619.13 pesos. Sin embargo, aún queda un recurso pendiente de aclarar, el cual asciende a los 31 millones 460 mil 352.29 pesos. La muestra de revisión arrojó que la entidad fiscalizada realizó una deficiente planeación, ya que el 31 de diciembre de 2022 se reportó un avance físico del 23.3 por ciento y un atraso del 72.3 por ciento, respecto al avance programado que contractualmente debía ser del 95.6 por ciento. [REFORMA]

Debe aclarar Ecatepec 315 mdp por renta de aeronaves.- De las alcaldías y municipios fiscalizados en todo el país, Ecatepec es el que presenta el monto de recursos públicos más alto por aclarar debido a irregularidades. La ASF identificó un probable daño a la hacienda pública por 315 millones de pesos por parte del Municipio, luego de que revisó contratos hechos con partidas federales para la renta de aeronaves, arrendamiento de vehículos o compra de papelería, en 2022. En la documentación que examinó la dependencia, el Ayuntamiento reportó contratos por aproximadamente 29 millones para arrendamiento de vehículos; 35 millones para la renta de aeronaves y 106 millones para renta de diversas unidades. [REFORMA]

Queda corto el Apoyo al Empleo.- Sólo una de cada cinco personas que se atendieron a través del Programa de Apoyo al Empleo se pudo colocar en algún centro laboral. A través de este programa se colocaron 323 mil 417 personas en el mercado laboral, lo cual representó 22.3 por ciento de la población atendida durante 2022, de acuerdo con la tercera entrega del Informe de Cuenta Pública de ese año realizado por la ASF. El documento expone que a través de Apoyo al Empleo se otorgaron servicios de intermediación y movilidad laboral a alrededor de 1.4 millones de personas que buscaban trabajo. [REFORMA]

Presume Claudia gestión honesta.- Claudia Sheinbaum, candidata presidencial de Morena, presumió que en su último año al frente del Gobierno de la Ciudad de México, la ASF no detectó irregularidades en el ejercicio del presupuesto. En un video difundido en redes sociales, aseguró que su Gobierno fue honesto y honrado, porque el órgano fiscalizador determinó que no hay recursos por aclarar correspondientes a la Cuenta Pública 2022. [REFORMA] [EXCÉLSIOR] [OVACIONES] [HERALDO]

COLUMNA/LOS TRES PODERES/JUAN LÓPEZ MIGUEL/(…) Ayer, iniciaron los diálogos nacionales, en la Cámara de Diputados, que preside Marcela Guerra, para calar el alcance de las 18 reformas constitucionales y 2 en materia de Leyes secundarias, que envió a la Cámara de Diputados, el Presidente de la República. Guerra Castillo, puntual resaltó el acuerdo que alcanzaron los coordinadores en la Jucopo. "Se trata de poner en marcha un proceso caracterizado por la tolerancia y la más amplia disposición para escuchar y ponderar las distintas opiniones a tratar, que están contenidas en todas las reformas constitucionales que envió el Ejecutivo". Los coordinadores de la oposición en San Lázaro, Jorge Romero (PAN); Rubén Moreira (PRI) y Javier Huacus (PRD), mostraron disposición para que esos proyectos se pongan a debate y discusión en foros que se llevarán a cabo en el país, cual planteó el jefe de Morena, Ignacio Mier. [LOS TRES PODERES] El tema lo comenta: **JORGE NADER KURI** [UNIVERSAL/p.15]

COLUMNA/LOS TRES PODERES/JUAN LÓPEZ MIGUEL/ (…) Antier, fue el Día del Camarógrafo y de la Justicia Social. Ayer, la presidenta en funciones de la Mesa Directiva, diputada Karla Yuritzi Almazán Burgos, de Morena, solicitó al Pleno, minuto de aplausos a esos profesionales del retrato diario en el quehacer legislativo en San Lázaro. [LOS TRES PODERES]

COLUMNA/SIGNOS VITALES/ALBERTO AGUIRRE/ (…) La cercanía al proyecto cuatroteísta es nítida en personajes como Rafael Barajas Durán, Armando Bartra Vergher, Óscar Cantón Zetina, Jorge Gómez Naredo, Epigmenio Ibarra, Ignacio Mier Velasco, Ovidio Peralta Suárez, Raciel Pérez Cruz, Tomás Pliego Calvo, Cruz Pérez Cuéllar, Ernesto Alejandro Prieto Gallardo, Sebastián Ramírez Mendoza, Enrique Semo, Fernández y Américo Villarreal Santiago (…) [ECONOMISTA/p.42

COLUMNA/DESDE LAS CÁMARAS LEGISLATIVAS/JESÚS HÉCTOR MUÑOZ ESCOBAR/ (…) Ignacio Mier Velazco, dio a conocer que la Junta de Coordinación Política (Jucopo) de la Cámara de Diputados se reunió de manera privada con la secretaria de Seguridad y Protección Ciudadana (SSPC), Rosa Icela Rodríguez, a fin de informar sobre las acciones que se están implementando en la materia. Como resultado de dicha reunión, el presidente de la Jucopo, diputado Jorge Romero Herrera, expresó que se escucharon los planteamientos de la secretaria y externó que, más allá de colores partidistas, es importante disminuir la violencia para lograr la paz que el país requiere (…) [24 HORAS] El tema se comenta en: **LA RETAGUARDIA/ADRIANA MORENO CORDERO** [MÉXICO INFORMA MX]

COLUMNA/FRENTES POLÍTICOS/(…) Ignacio Mier, líder de Morena en la Cámara de Diputados, anunció el arranque de foros para debatir las 20 reformas propuestas por el presidente Andrés Manuel López Obrador, marcando una referencia en la colaboración política y así buscar una reforma inclusiva. Este proceso, con la participación de Rosa Icela Rodríguez, secretaria de Seguridad y Protección Ciudadana, en discusiones de la Jucopo, refleja una apertura hacia la seguridad y la política como nunca antes. Se busca transformar al país desde sus cimientos legislativos. [EXCÉLSIOR/p.11] Del tema escriben: **FUERA MÁSCARAS/CALLO DE HACHA** [INDEPEDIENTE/p.4]; **QUEBRADERO/JAVIER SOLÓRZANO ZINSER** [RAZON/p.2]; **TRAS LA PUERTA DEL PODER/ROBERTO VIZCAÍNO** [INDEPENDIENTE/p.5]

COLUMNA/BITÁCORA DEL DIRECTOR/PASCAL BELTRÁN DEL RÍO/ (…) Al salir de una reunión con los coordinadores parlamentarios de la Cámara de Diputados, la secretaria de Seguridad y Protección Ciudadana, Rosa Icela Rodríguez, fue cuestionada sobre la inseguridad. Dijo que "hay problemas en

algunas zonas, pero eso no quiere decir que en todo el país haya problemas de esos temas". [EXCÉLSIOR/p.2]

COLUMNA/DESAFORADA/ELIZABETH ALBARRÁN/ De las 20 reformas que presentó el presidente Andrés Manuel López Obrador el pasado 5 de febrero, 18 implican cambios constitucionales en 51 artículos como el 123 en el que se proponen cambios en materia de salarios, pensiones y vivienda. La Junta de Coordinación Política (Jucopo) indicó que las iniciativas se agruparán en cuatro ejes a debatir: Libertad, Bienestar, Justicia y Democracia. Los diálogos se realizarán en el formato de parlamento abierto en conferencia con el Senado, diálogos estatales y regionales (…) [SOL DE MÉXICO/p.14]

ARTÍCULO/JULIO CÉSAR MORENO/ La farsa contra AMLO, 20 años después.- (…) 20 años después, el pasado domingo estos grupos aplicaron la misma pantomima, pero ahora vestidos de rosa según, "para salvar la democracia", cosa por demás falsa ya que, su objetivo es denostar al presidente Andrés Manuel López Obrador, quien desde hace más de 3 décadas es un referente de la vida política del país, por eso la derecha neoliberal ha implementado una campaña permanente en su contra (…) [HERALDO/p.16-p.17]

COLUMNA/SACAPUNTAS/ (…) Será el subsecretario de Seguridad, Luis Rodríguez Bucio, quien reciba las denuncias sobre amenazas del crimen organizado a candidatos. Así lo acordó la secretaria de Seguridad, Rosa Icela Rodríguez, con la Cámara de Diputados, donde ayer se aprobó el acuerdo para integrar una Comisión especial que vigile los episodios de violencia en el proceso electoral. Las denuncias, nos dicen, podrán presentarlas aspirantes, partidos y ciudadanos en general. [HERALDO/p.2]

COLUMNA/PEPE GRILLO/ (…) El paquetazo de reformas constitucionales sirve para que el presidente afiance su protagonismo político por encima de los candidatos presidenciales (…) Las reformas harán un recorrido por todo el país con foros, debates, conferencias en las 32 entidades federativas, justo como planean hacerlo los candidatos que desde luego no tienen los inagotables recursos de la Presidencia (…) [CRÓNICA/p.3] El tema se comenta en: **COORDENADAS/ENRIQUE QUINTANA** [FINANCIERO/p.2] **OMNIA/EDUARDO R. HUCHIM** [HERALDO] **NÚMERO CERO/JOSÉ BUENDÍA HEGEWISH** [EXCÉLSIOR/p.14] **JORGE SUÁREZ-VÉLEZ** [REFORMA/p.9] **ARIEL NOYOLA RODRIGUEZ** [RT]

ARTÍCULO/ONEL ORTÍZ FRAGOSO/ (…) Andrés Manuel López Obrador ha enviado a la Cámara de Diputados un paquete de 18 reformas constitucionales y dos legales. Estas reformas plantean una serie de transformaciones significativas en la estructura institucional de México. Una de las propuestas más controversiales es la reforma que busca adscribir a la Guardia Nacional a la Secretaría de la Defensa Nacional, convirtiéndola en una fuerza policial de carácter permanente. (…) [INDEPENDIENTE/p.6]

COLUMNA/PUENTE POLÍTICO/LAURA PUENTE/ El pasado domingo se llevó a cabo la "Marcha por la Democracia" (…) Aunque se intentó mantener como un acto organizado por la Sociedad Civil, la presencia de figuras como, Margarita Zavala, Marko Cortés, Santiago Creel, entre otros, sólo confirmaron lo que desde Palacio Nacional se dijo: era un acto de campaña. (seguimos en el extraño periodo "intercampaña") (…) [HERALDO/p.9]

CONFIDENTEEMEEQUIS/JULIÁN ANDRADE/ (…) Ahora sabemos por qué se empeñaron en prolongar el periodo de Arturo Zaldívar en la presidencia de la SCJN. Lo necesitaban ahí para que presionara a jueces y magistrados respecto a los asuntos que eran de interés para Palacio Nacional. A Zaldívar, a estas alturas, le tiene sin cuidado que se haga pública su subordinación al Poder Ejecutivo, porque ya anda en campaña política y alineado a los postulados de Morena y a propuestas tan descabelladas como la elección por voto popular de ministros, magistrados y jueces. [INDEPENDIENTE/p.5] Opinan del tema: **EL ASALTO A LA RAZÓN/CARLOS MARÍN** [MILENIO/p.3]; **ARSENAL/FRANCISCO GARFIAS** [EXCÉLSIOR/p.4]; **CRONOPIO/ROBERTO GIL ZUARTH** [FINANCIERO/p.37]; **PULSO POLÍTICO/FRANCISCO CÁRDENAS CRUZ** [RAZÓN/p.8]; **LOS NUMERITOS/ENRIQUE CAMPOS SUÁREZ** [24 HORAS/p.20]; **JAVIER APARICIO** [EXCÉLSIOR/p.10]

ARTÍCULO/MANUEL J. JÁUREGUI/ (…) Sepan que solo el Congreso tiene la facultad de determinar el presupuesto, y una vez fijado éste, el Poder Ejecutivo no lo puede alterar a su gusto. Debe considerarse desvío de recursos tomar una partida aprobada por el Congreso y entregársela quesque a los "ingenieros militares" que no rinden cuentas a nadie. [REFORMA/p.8] Comenta el tema: **LA GRAN DEPRESIÓN/ENRIQUE CAMPOS SUÁREZ** [ECONOMISTA/p.12];

COLUMNA/ACTIVO EMPRESARIAL/JOSÉ YUSTE/ (…) Los centros de estudios le piden al Congreso, de plano, fijar controles al gobierno (Hacienda) para que no pueda renunciar a ingresos públicos, como fue la reciente renuncia de cobrarle a Pemex sus derechos, a través del Derecho de Utilidad Compartida (DUC). Por lo que ya hay afectaciones en el presupuesto de estados y municipios. [EXCÉLSIOR/p.1,4Dinero]

COLUMNA/DESDE EL PISO DE REMATES/MARICARMEN CORTÉS/ (…) El SAT presumió ayer una recaudación récord de 2 billones 292 mil 409 millones de pesos de los grandes contribuyentes. El problema es que es insuficiente para compensar los graves problemas para las finanzas públicas a partir de 2025 por el mayor gasto en programas sociales, especialmente el de pensiones para adultos mayores. Lo que se requiere es una reforma fiscal a fondo que amplíe la base de contribuyentes y disminuya la economía informal. [EXCÉLSIOR/p.1,4Dinero]

ARTÍCULO/MARIO MELGAR/ (…) A partir de la creencia de que la elección presidencial ya está decidida a favor de Sheinbaum, los comicios de senadores y diputados se han convertido en una especie de premio de consolación para la oposición. Se pretende evitar la mayoría de Morena en las cámaras para cancelar la posibilidad de que la Constitución pueda reformarse al gusto (malgusto) del Presidente (…) [UNIVERSAL/p.15]

COLUMNA/TRASCENDIÓ/ (…) Que después de las encuestas y los arreglos políticos, ayer por la noche y al filo de la fecha límite, que vence este jueves, el INE que preside Guadalupe Taddei validó los cambios que las coaliciones pidieron de último momento para ir de la mano en la elección federal: Morena llevará prioridad en la Cámara de Diputados y en el Senado, mientras que en la oposición el PRI tendrá más escaños y el PAN liderará en San Lázaro. (…) [MILENIO/p.2]

ARTÍCULO/LUIS BARTOLINI ESPARZA/ (…) La Auditoría Superior de la Federación (ASF) es el órgano técnico de la Cámara de Diputados, encargado de fiscalizar el uso de los recursos públicos federales, y que cada año debe publicar su programa de trabajo, lo que, en esta ocasión puede consultarse en la edición del DOF del 19 de enero de 2024 (…) [ECONOMISTA]

COLUMNA/FRENTES POLÍTICOS/ (…) La Auditoría Superior de la Federación reveló que en la gestión del gasto público hay 32 mil 894 millones de pesos en posibles daños a Hacienda en 2022. El dato, revelado por David Colmenares, titular de la ASF, a diputados, pone en entredicho la eficiencia y honestidad de dependencias federales y gobiernos. De este desfalco se han recuperado tres mil 128 millones, pero se deja un abismo de 29 mil 765 millones de pesos por aclarar. [EXCÉLSIOR/p.11]

COLUMNA/ACTIVO EMPRESARIAL/JOSÉ YUSTE/(…) En momentos donde la industria de la construcción civil y la Federación de Colegios de Ingenieros Civiles han solicitado no suspender el mantenimiento de carreteras y menos dárselo a las Fuerzas Armadas, surgen irregularidades en las obras construidas por la milicia. La Auditoría Superior de la Federación, al realizar su revisión de la cuenta 2022, ya encontró anomalías por hasta 909 millones en el Tren Maya, en la refinería de Dos Bocas y en el Aeropuerto Internacional Felipe Ángeles (AIFA). [EXCÉLSIOR/p.1,4Dinero]

COLUMNA/ ¿SERÁ? / (…) Ana Gabriela Guevara obtuvo un nuevo récord, pues su dependencia se convirtió en la segunda más denunciada por la Auditoría Superior de la Federación (ASF) ante la Fiscalía General de la República (FGR), con tres denuncias por no comprobar más de 279 millones de pesos ¿Será? [24 HORAS/p.2] El tema se comenta en: **ROZONES** [RAZÓN/p.2] **TIRADITOS** [CONTRARÉPLICA/p.2]

INFORMACIÓN GENERAL

CRISIS HÍDRICA

Agoniza el lago de Cuitzeo.- El lago de Cuitzeo, ubicado en el municipio del mismo nombre, se encuentra entre los cuerpos de agua del país que padecen los efectos del cambio climático. Actualmente, de sus 450 kilómetros cuadrados que tiene de extensión, al menos 70% se encuentra seco, según investigadores de la Universidad Michoacana de San Nicolás de Hidalgo. El lago constituía la principal fuente de ingresos del municipio. En tanto, pobladores y activistas urgen a invertir en proteger la subcuenca Valle de Bravo-Amanalco, que es la que aporta más líquido al Cutzamala. [EXCÉLSIOR / pp-p15]

El abasto de agua está garantizado: Martí Batres.- En la Ciudad de México, el servicio de agua potable está garantizado tanto a corto como a largo plazo, afirmó el jefe de Gobierno, Martí Batres, quien calificó de falsas las afirmaciones sobre la existencia de un Día Cero para la capital del país. “La Ciudad tiene garantizado su abasto de agua, es lo más importante, en el corto, mediano y largo plazo. (…) Es falso que haya un Día Cero”, aseveró el mandatario capitalino. En entrevista con Javier Solórzano para *Referente de la noche*, de *Heraldo Media Group*, el mandatario capitalino señaló que las últimas noticias sobre la falta del líquido han surgido desde la oposición, quienes, dijo, buscan privatizar el servicio para su enriquecimiento personal. [HERALDO / pp-p14]

Crisis del agua llega a la arena electoral.- La crisis de agua potable que padece la Ciudad de México provocó un enfrentamiento de declaraciones entre los aspirantes a la Jefatura de Gobierno. Esto ocurrió durante un foro realizado por la American Society México, asociación integrada por empresarios, inversionistas y 135 organizaciones no gubernamentales estadunidenses, en el cual los tres aspirantes contestaron preguntas por separado. Los candidatos discreparon sobre la atención que se le ha dado a la escasez del líquido en la ciudad; Taboada y Chertorivski criticaron la falta de políticas, mientras que Brugada consideró que el tema se usa como botín político. [EXCÉLSIOR / pp-p18]

Huachicol de agua deja daño por mil mdp.- Tan sólo en 2023, los organismos operadores de agua potable en el Valle de México registraron pérdidas por mil millones de pesos, derivadas del robo del líquido, a través de tomas clandestinas y su venta ilegal, así lo explicó Ramiro García Flores, abogado penal en temas hídricos de la UNAM, quien detalló que este delito comenzó a incrementarse luego de la pandemia. [HERALDO / pp-p15]

Columna/ Avenida México/ Jesús Sesma/ Gota a gota, el agua se agota y… ¡seguimos sin proyectos para su uso!.- Al ser el agua un recurso tan vital y necesario en la vida de las personas, su gestión y abasto suele ser un tema prioritario en la agenda social, sobre todo en tiempos de elecciones, especialmente en regiones donde su acceso es limitado o está en riesgo. No obstante, los proyectos para resolver los problemas de acceso y suministro, así como para su uso eficiente, siguen siendo tan escasos como el recurso. [EXCÉLSIOR / p13]

GOBIERNO

Revela AMLO que Zaldívar le 'ayudaba' a influir en fallos de jueces.- Luego de la eliminación de la prisión preventiva para Emilio Lozoya, exdirector de Pemex, procesado por el caso Agronitrogenados y Odebrecht, el presidente Andrés Manuel López Obrador atacó al Poder Judicial y dijo que, cuando Arturo Zaldívar presidía la Corte, le hablaba para intervenir en decisiones y fallos de los jueces. “Entonces, él ayudaba, (pero) llega la señora (Norma) Piña (presidenta de la Corte) y dice: ‘los jueces son autónomos’; o sea, licencia para robar; es decir, hagan lo que quieran, porque así tiene fuerza al interior del Poder Judicial; o sea, es una relación de componendas y de complicidades, como una mafia”, contó. [FINANCIERO / pp-p32]

AMLO: padeció el país por 40 años el yugo de FMI-BM.- México no tuvo en las últimas cuatro décadas una política económica propia, elaborada de acuerdo a las necesidades del país, sino que fue dictada por el Fondo Monetario Internacional (FMI), aseguró el presidente Andrés Manuel López Obrador. Ahora, afirmó, ese organismo multinacional, al igual que el Banco Mundial (BM), “han sido respetuosos, pues ya no nos imponen nada”. Al FMI, al BM y a las empresas calificadoras de deuda “posiblemente no les guste nuestra política”, añadió el mandatario, al hablar sobre el manejo de la deuda pública en su gobierno. “Pero afortunadamente no hay una crisis, no dependemos del FMI”, reiteró. [JORNADA / pp-p21]

JUDICIAL

Rechaza la Corte ampliar plazo para nombrar a dos comisionados del INAI.- El Senado no logró la prórroga que pidió a la Suprema Corte de Justicia de la Nación (SCJN) para designar a dos comisionados del INAI, luego de que su presidenta, Norma Piña, rechazó ampliar el plazo vencido el 15 de diciembre. La ministra señaló que los legisladores tienen 10 días hábiles, a partir de hoy, para comprobar ante la SCJN que ya pusieron en marcha el procedimiento para hacer los nombramientos. [JORNADA / p10]

SEGURIDAD

Revancha del narco si no llega el Ejército a Totolapan: curas.- Si el Ejército no va a las zonas de conflicto en Guerrero persistirá el riesgo de más violencia y venganzas entre los cárteles de Los Tlacos y La Familia Michoacana, sobre todo después de la matanza en Totolapan, que dejó 17 muertos,

aunque el Presidente López Obrador bajó la cifra a 12, alertaron curas del Centro de Derechos de las Víctimas Minerva Bello. El padre Filiberto Velázquez, director del Centro manifestó su repudio por los hechos y negó que el enfrentamiento sea reflejo de que la tregua en Chilpancingo fracaso, pues, explicó, son temas distintos. [MILENIO / pp-p4-p5]

Cunden acciones de EU en aguas internacionales.- Una lancha rápida huidiza complicó la persecución de la Guardia Costera de Los Ángeles, la cual tuvo que internarse en aguas internacionales durante 27 horas, hasta que finalmente el 1 de marzo de 2023 logró interceptar al navío a 200 millas de las costas mexicanas. Los narcotraficantes traían 960 kilogramos de cocaína con un valor estimado de 28 millones de dólares. Una investigación basada en los reportes de las divisiones San Diego y Los Ángeles de la Guardia Costera, las cuales patrullan desde Ecuador hasta el sur de México, revela que los guardacostas de esta zona han realizado 17 misiones exitosas en los últimos cuatro años. [MILENIO / pp-p7]

Cazan a grupo de hackers que atacó en México.- Además de interrumpir las actividades del grupo cibercriminal LockBit, la Operación Cronos, realizada por autoridades de diez países, expuso los alias de casi 200 hackers afiliados a dicha organización, quienes podrían ser perseguidos por la ley. La Agencia Nacional del Crimen del Reino Unido, que asumió el control del sitio web de LockBit, publicó una lista de implicados en ataques alrededor del mundo entre 2022 y 2024, incluidas instituciones y empresas mexicanas, como el Aeropuerto Internacional de Querétaro y Grupo DINA, S.A. [EXCÉLSIOR / pp-D1-D7]

Asesinan a director de Juventud de Huitzilac.- Este miércoles se informó sobre el asesinato del director de Juventud y Deporte del municipio de Huitzilac, Gustavo Romero Olalde, a través de un ataque directo a balazos en el poblado de Tres Marías, el martes por la noche. De acuerdo con medios locales, el atentado se registró cerca de las 20:00 horas a la altura de la zona conocida como El Alcanfor, hasta donde llegaron hombres armados y dispararon en contra del funcionario municipal. [LA RAZÓN / p14]

GENERAL

Padres de los 43 inician el martes plantón en Zócalo.- Padres de los 43 normalistas de Ayotzinapa anunciaron un plantón indefinido en la plancha del Zócalo de la Ciudad de México a partir del 26 de febrero, para reiterar su exigencia de que se entreguen los 800 folios que faltan y que se encuentran en poder de las Fuerzas Militares. En entrevista, Cristina Bautista, madre de Benjamín Ascencio Bautista, explicó que el nuevo plantón se llevará a cabo debido que no han tenido respuesta del Gobierno federal a su petición de entregar los documentos faltantes, que podrían arrojar lo que sucedió con al menos 17 estudiantes la noche del 26 de septiembre de 2014. [LA RAZÓN / p7]

ECONOMÍA

Advierte la Fed sobre riesgo de 'recortes rápidos'.- La Reserva Federal de EU mandó el mensaje de que antes de iniciar un periodo de recortes a las tasas de interés, de manera apresurada, es necesaria más cautela. Las minutas de la reunión de política monetaria del 30 y 31 de enero, cuando la Fed dejó la tasa sin cambios entre 5.25 y 5.50 por ciento, destacan que aún hay riesgos inflacionarios y

que los recortes vendrán una vez que la inflación se haya moderado realmente. De acuerdo con expertos, el Banxico podría reducir su tasa antes que la Fed. [FINANCIERO / p4]

El Servicio Postal se mete al negocio de paquetería y logística para sobrevivir.- El cartero está quedando atrás. La baja demanda de envíos de cartas está llevando al Servicio Postal Mexicano (Sepomex) hacia un nuevo modelo de negocio que presentará el próximo miércoles con CorreosClic, plataforma digital de logística nacional e internacional para la entrega de productos. En entrevista, Rocío Bárcena Molina, directora general del servicio postal más antiguo del país –nació en 1580-, reveló que será el 28 de febrero que se presentará la imagen, marca y vocación de la nueva división de la empresa estatal. [MILENIO / pp-p16]

INTERNACIONAL

Trump promete, de ganar, "la mayor deportación en la historia de Estados Unidos".- Al cabo de meses de distanciarse de los supuestos planes para llevar a cabo una nueva era de asedio contra los migrantes en Estados Unidos, la campaña de Donald Trump finalmente confirmó que, si es electo en los comicios presidenciales de noviembre de este año, pondrá en marcha, de inmediato, "la mayor operación de deportación en la historia de Estados Unidos". [FINANCIERO / p29]

Se agrava la crisis en Gaza por la suspensión de ayuda de la ONU.- Israel continuaba ayer bombardeando la franja de Gaza, donde la crisis humanitaria se agrava por la suspensión del envío de ayuda de la Organización de Naciones Unidas (ONU). La cifra de palestinos que han muerto continúa en aumento, con saldo de 29 mil 313, informó ayer el ministerio de Salud. Durante las últimas 24 horas el ejército israelí abatió a 118 palestinos y dejó heridos a 163 en el enclave, añadió. [JORNADA / p25]



SÍNTESIS INFORMATIVA NACIONAL

PRIMERAS PLANAS

COORDINACIÓN DE COMUNICACIÓN SOCIAL

"2024, AÑO DE FELIPE CARRILLO PUERTO"



Mexsport

PURO PODER

Cruz Azul sigue en marcha ascendente, anoche derrotó al León a domicilio y es líder del Clausura 2024.



Alfredo Moreno

¡QUÉ CALOR!

A partir de hoy y hasta el 2 de marzo, la CDMX registrará hasta 30 grados de temperatura y radiación intensa, pronosticó Protección Civil capitalina. **CIUDAD**



Facebook: alejandrofernandezoficial

¡A PARTIR PLAZA!

Alejandro Fernández arranca mañana su gira de conciertos por plazas de toros, una asignatura que tenía pendiente en su carrera. **GENTE**

JUEVES 22 / FEB. / 2024 CIUDAD DE MÉXICO 52 PÁGINAS, AÑO XXXI NÚMERO 11,005 $ 30.00

REFORMA

CORAZÓN DE MÉXICO

Impulsa Morena pago de 30 días

Proponen duplicar aguinaldo

Rechaza la IP propuesta; la apoyarían PAN, PRI y MC

VERÓNICA GASCÓN

El senador morenista y líder minero Napoleón Gómez Urrutia, propuso una reforma para que por ley se duplique el pago de aguinaldo y pase de 15 a 30 días.

Senadores del PRI, PAN y MC mostraron simpatía por la propuesta.

"Los trabajadores tendrán derecho a un aguinaldo que deberá pagarse antes del día 20 de diciembre, equivalente a 30 días de salario por lo menos", señala la iniciativa que avanza en el Senado.

En la exposición de motivos de la propuesta, se especifica que la política laboral debe seguir fortaleciéndose para dignificar los derechos de los trabajadores y garantizar una mejor calidad de vida.

Sin embargo, la Coparmex mostró su desacuerdo.

"No es el momento oportuno, ha habido reforma tras reforma, como el tema de las vacaciones, la subcontratación, el tema de las pensiones, la reforma a trabajadores del campo, la famosa 'ley silla', y este aumento de 15 a 30 días de aguinaldo impactaría de manera peligrosa a las empresas", afirmó Ricardo Barbosa, presidente de la Comisión Laboral de Coparmex.

"Es momento de hacer un alto en el camino para que acaben de madurar las reformas que se han aprobado", agregó.

Esta reforma tendría un impacto económico en las empresas, sobre todo en las pequeñas y medianas, porque aumentarán sus costos laborales, advirtió Raúl Maillard, presidente de la Comisión Laboral de Canacintra.

"Va a haber una posible reducción en la contratación de nuevos empleados, debido al aumento de los costos laborales. También un aumento en la informalidad laboral, ya que algunas empresas, podrían evitar contratar formalmente, para evitar el pago de aguinaldos más altos", afirmó.

Dicha propuesta se presentó ante la Mesa Directiva del Senado y pasará directo a la Comisión del Trabajo para su discusión.

Los coordinadores del PAN, PRI y MC vieron con simpatía la iniciativa.

"Me parece que todo lo que sea en favor de la gente, pues adelante, lo que hay que ver es qué efectos tiene; suena muy sencillo, muy fácil y muy populista, por cierto", planteó Julen Rementería del Puerto, jefe del grupo panista.

"A mí en lo personal no me disgusta. Pero, sí, lo veo con buenos ojos pero hay que estudiarlo para actuar con responsabilidad", señaló el coordinador priista, Manuel Añorve.

El senador Clemente Castañeda, de Movimiento Ciudadano, coincidió con sus pares del PAN y del PRI. "Todo lo que sean mejoras en los derechos de los trabajadores, nosotros vamos a acompañarla", dijo.

No es la primera vez que se plantea incrementar los días de aguinaldo, ya que existe una propuesta previa del diputado Jesús Baldenebro, de Morena, presentada en agosto de 2023, que no prosperó.

CON INFORMACIÓN DE MAYOLO LÓPEZ

FAMILIA Y AMIGOS EN LA CATAFIXIA

Parientes, hermanos, hijos y líderes de Morena entraron a la tómbola de candidaturas plurinominales al Congreso y resultaron seleccionados. **REFORMA / Staff**



José Ramiro López Obrador. Hermano de AMLO.



Américo Villarreal. Hijo del Gobernador de Tamaulipas.



Jesús Ramírez. Vocero de la Presidencia.



Ernesto Prieto. Hijo del titular para Devolver al Pueblo lo Robado.

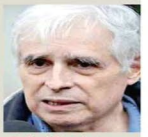

Rafael Barajas, "El Fisgón". Pte. de Formación de Morena.



Adriana Gómez. Secretaria de las Mujeres de Morena.



Sebastián Ramírez. Pte. de Morena en la CDMX.



Cruz Pérez. Alcalde de Morena de Cd. Juárez.



Leonel Godoy. Vicecoordinador de diputados.



Víctor H. Romo. Ex Alcalde de Miguel Hidalgo.

SALEN GANONES EN TÓMBOLA DE MORENA

ÉRIKA HERNÁNDEZ Y MARTHA MARTÍNEZ

José Ramiro López Obrador, hermano del Presidente de la República, y Américo Villarreal, hijo del Gobernador de Tamaulipas, salieron ganones en la tómbola de Morena como candidatos plurinominales al Congreso.

También aparecen funcionarios federales, legisladores, Alcaldes y líderes del partido.

La Comisión Nacional de Elecciones apartará posiciones en las listas definitivas, por lo que el líder de Morena, Mario Delgado, aclaró que quienes salieron en esta "rifa" ocuparán los espacios "no reservados".

En 2021, Morena reservó los 10 primeros lugares de las listas para líderes y amigos, y después incorporó a quienes salieron por tómbola.

Mientras tanto, en la lista de 18 posiciones al Senado aparecen Américo Villarreal Jr.; Rafael Barajas, caricaturista y presidente del Instituto de Formación de Morena, y la Secretaria de las Mujeres del CEN, Adriana Gómez.

Para el Congreso se sortearon dos listas, una con militantes y otra con consejeros nacionales.

Los morenistas seleccionados fueron José Ramiro López Obrador y el vocero presidencial, Jesús Ramírez.

También resultó ganador Ernesto Prieto Gallardo, diputado en Guanajuato e hijo del ex titular del Instituto para Devolverle al Pueblo lo Robado; la ex candidata a la gubernatura de Durango, Marina Vitela, y el Alcalde de Cd. Juárez, Cruz Pérez.

Para tener más posibilidades, otros morenistas compitieron por varias candidaturas. Por ejemplo, Gabriela Jiménez, presidenta de la organización Que Siga la Democracia, que recabó las firmas para la "consulta" de la Revocación de Mandato, ganó una diputación por mayoría, pero también salió electa para la lista plurinominal.

El ex Alcalde de la Miguel Hidalgo, Víctor Hugo Romo, salió como plurinominal para San Lázaro, pero también ganó la candidatura para el Congreso de la CDMX.

Entre los líderes estatales aparecen el dirigente en la CDMX, Sebastián Ramírez, e Ismael Burgueño, de Baja California.

EL SORTEO

Impulsa Sheinbaum 'Plan C'

MARTHA MARTÍNEZ

La candidata Claudia Sheinbaum, pidió a los diputados de Morena y sus aliados promover el "Plan C" de AMLO.

La morenista se reunió ayer con diputados del bloque Morena-Verde-PT y solicitó hacer foros en todo el País para obtener la mayoría en el Congreso y concretar las 20 propuestas de AMLO sobre la reforma judicial y electoral, entre otras.

"Nos encargó hacer foros y no dejar de hablar del Plan C", indicaron asistentes.

Demandó también cuidar el territorio y tocar de puerta en puerta, ya que eso es el origen y la fortaleza del movimiento del que forman parte.

El encuentro se realizó por la tarde, luego de que Morena sorteó sus candidatura del Congreso y previo a que se hagan públicas las listas definitivas.

El proceso interno generó descontento entre algunos sectores del partido, quienes denunciaron haber sido excluidos.

Preocupa al INE el crimen en 4 estados

ÉRIKA HERNÁNDEZ

El Instituto Nacional Electoral (INE) advirtió sobre el riesgo de instalación de casillas en 14 distritos, ubicados en cuatro estados, principalmente por la presencia del crimen organizado y por problemas sociales y agrarios.

En un informe elaborado por la Juntas locales del organismo se reconoce, por primera vez, que en Chiapas, Guerrero, Michoacán y Oaxaca podrían no instalarse casillas.

REFORMA publicó el pasado 14 de enero sobre 74 distritos electorales con problemas de inseguridad; de ellos, en 20 el INE reconocía complejidad para la instalación de casillas, los cuales coinciden con el informe.

En Chiapas se enlistan cinco distritos. Entre ellos el 13, ahí se ubican municipios como Chicomuselo, donde los enfrentamientos entre bandas criminales han provocado el desplazamiento de pobladores. También están el 4, 6, 8 y 11.

BAJO VIOLENCIA

"El 19 de enero, el personal comisionado para cumplir estas rutas fue acompañado por la Policía Estatal Preventiva. Sugirieron evitar el ingreso a las comunidades de Puerto Rico y Miramar, donde están las casillas 1232 E2 y 1232 E3, debido a problemas de seguridad", indica sobre el distrito 8.

En Guerrero están los distritos 1, 3, 5 y 6. El 1 es Ciudad Altamirano, donde hace unos días en San Miguel Totolapan ejecutaron a 17 personas, y Taxco, donde atentaron contra el Alcalde.

"A consecuencia de conflictos entre grupos armados en la Sierra de Petatlán, se presentaron secciones con más de 100 electores, pero que físicamente no radican en la misma, toda vez que persiste la inseguridad", se refiere.

En Michoacán y Oaxaca se mezclan los problemas de inseguridad con los agrarios y sociales.

EXIGE A SALINAS IMPUESTOS Y CAMPO DE GOLF

CLAUDIA GUERRERO Y ANTONIO BARANDA

AMLO le exigió a Ricardo Salinas Pliego el pago de impuestos y además adelantó que se quedará sin su campo de golf que le fue concesionado en Huatulco, Oaxaca.

Desde Palacio Nacional, el Presidente sostuvo que el Gobierno federal le ganó al dueño de TV Azteca un juicio para que pague más de 20 mil millones de pesos de impuestos.

Andrés Manuel López Obrador reconoció que Salinas decidió impugnar el fallo y lamentó que deban esperar la decisión final de los jueces.

"Esa denuncia por falta de pago o de impuestos la tuvo que sacar del escritorio (al Ministro) y se resolvió que se fuese a otra instancia. Ya resolvieron que sí debe de pagarse, se deben de pagar los impuestos; pero todavía falta otra instancia, porque apelaron", refirió.

AMLO también aprovechó la mañanera para aclarar que Salinas ya no cuenta con el permiso para mantener el campo de golf que era administrado por Fonatur.

Incluso, negó que exista una prórroga hasta 2027, como lo ha dicho el dueño de TV Azteca.

López Obrador adelantó que será un parque y se permitirá el paso libre a la playa.

"Se les planteó que se iba a hacer uso del terreno y que, si ellos estaban interesados, se iba a elaborar un avalúo... pero no aceptaron el precio de 500 millones de pesos", señaló.

"Entonces se consideró que ya no era conveniente entregar el campo de golf en concesión porque no recibía nada Fonatur... y ya se tomó la decisión de que se convierta en un parque, en una reserva natural, porque tiene una playa que queremos que sea pública", dijo AMLO.

Reconoció que su decisión podría derivar en un litigio judicial, pero insistió en que la zona debe convertirse en un espacio público y protegido.

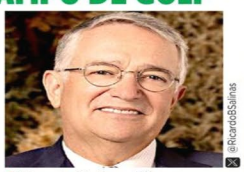

@RicardoSalinas

Ricardo Salinas Pliego.



RÁPIDO

El boleto del Metro está por llegar a su fin y la CDMX anunció la tarjeta de Movilidad Integrada que podrá recargar mediante aplicación móvil. **CIUDAD 3**

610972000016

Dice AMLO: con Zaldívar, interveníamos en el PJ

CLAUDIA GUERRERO Y ANTONIO BARANDA

Cuando el Ministro Arturo Zaldívar estaba al frente de la Corte, el Gobierno federal podía intervenir en casos que eran de su interés, admitió ayer el Presidente Andrés Manuel López Obrador.

El Mandatario reveló su proceder, al ser consultado sobre la liberación del ex director de Pemex, Emilio Lozoya.

"Cuando estaba Zaldívar de presidente de la Corte, había más recato. Todavía cuando había un asunto así de este tipo (como el de Lozoya), nosotros -respetuosamente- interveníamos, porque no sólo es la libertad, aún cuando se trate de libertad domiciliaria para políticos, sino la delincuencia organizada con mucho poder", dijo.

ASÍ LO DIJO

Desde Palacio Nacional, AMLO reveló que Zaldívar hablaba directamente con los jueces encargados de ciertos casos para que "tuvieran cuidado" y no liberaran a los acusados sólo por los errores cometidos por las fiscalías.

Sostuvo que Zaldívar ayudó a su Gobierno, a diferencia de la actual presidenta de la Corte, Norma Piña, a quien acusó de dar a los jueces "licencia para robar".

EL UNIVERSAL

EL GRAN DIARIO DE MÉXICO

www.eluniversal.com.mx | ElUniversalOnline | @El_Universal_Mx | $20

Jueves 22 de febrero de 2024



La autoridad militar señaló, a petición de este diario, las diferencias entre los vehículos de la Sedena y los clones usados por *Los Tlacos*.

Crimen organizado clona Jeeps que usa el Ejército

En la masacre entre *Los Tlacos* y *La Familia* en Guerrero los narcos llevaban un vehículo que simulaba ser de la Secretaría de Defensa; buscan transitar libremente y confundir a sus rivales

MANUEL ESPINO, DANIELA WACHAUF Y ARTURO DE DIOS PALMA Reporteros y corresponsal
—nacion@eluniversal.com.mx

Cada vez más, la delincuencia organizada recurre a la clonación de vehículos y uniformes de las Fuerzas Armadas para confundir a la población, cometer delitos e inhibir las operaciones federales en sus zonas de influencia.

Es el caso de *Los Tlacos*, que utilizan camionetas tipo Jeep similares a las que tiene la Secretaría de la Defensa Nacional, para moverse en zonas de difícil acceso en Guerrero, donde disputan el control territorial con *La Familia Michoacana*.

En un video que circuló en redes sociales, luego del enfrentamiento entre ambos grupos, se observa un convoy de vehículos encabezado por un Jeep con la leyenda "Ejército Mexicano" en las puertas.

Fuentes militares indicaron a este diario que las características y equipo del Jeep no corresponden a los usados por la institución.

| NACIÓN | A6

EL DATO

El Cártel de Sinaloa recurre a la clonación de uniformes de las Fuerzas Armadas y a la promoción de protestas civiles.

Reclutan policías con antecedentes penales

El ayuntamiento de Zamora, Michoacán, reclutó a policías con antecedentes penales o que fueron despedidos en otros municipios por dar positivo en exámenes toxicológicos.

Además, algunos son señalados por su presunta relación con grupos criminales. Una mujer policía fue detenida en agosto pasado, porque había una orden de aprehensión en su contra por homicidio, asociación delictuosa y delincuencia organizada desde 2013.

Funcionarios municipales afirmaron que los elementos son dados de alta por órdenes del secretario del ayuntamiento, Felipe Umaña.

Carlos Arrieta

| ESTADOS | A12

Morena llevará al Congreso a ideólogos y familiares

Mediante una tómbola, el partido "eligió" a quienes integrarán las listas de plurinominales



JESÚS RAMÍREZ Vocero de Presidencia



RAFAEL BARAJAS, *EL FISGÓN* Caricaturista



JOSÉ RAMIRO LÓPEZ OBRADOR Hermano de AMLO



AMÉRICO VILLARREAL Hijo del gobernador de Tamaulipas



JESUSA RODRÍGUEZ Actriz

| NACIÓN | A8

MUJERES A SEGUIR EN 2024

Desde el arte y la solidaridad rompen esquemas

Tres mujeres que no sólo destacan en su profesión, sino también por apoyar a los más necesitados. Susana Palazuelos está al pie del cañón para lograr la reactivación de Acapulco, Ana Elena Mallet lleva el diseño latinoamericano al Museo de Arte Moderno de Nueva York y Sarahí Hernández, quien luchó para que los médicos pudieran vacunarse contra el Covid, hoy ayuda a migrantes.

| A20, A30 Y M6 |



BERENICE FREGOSO. EL UNIVERSAL

La chef Susana Palazuelos no cesa de apoyar a Acapulco, tras el paso de Otis.



CARMEL PANO. EL UNIVERSAL

La curadora Ana Elena Mallet alista una exposición en el MoMA.



FERNANDA ROJAS. EL UNIVERSAL

La doctora Sarahí Hernández tiende la mano a migrantes que llegan a Neza.



BERENICE FREGOSO. EL UNIVERSAL

FRASE DEL DÍA

AMLO
Presidente de México

"Cuando se daban hechos [como la salida de prisión de Lozoya] y estaba Zaldívar [al frente de la Corte], se hablaba con él y él hablaba con el juez y le decía: 'Cuidado con esto'"

| NACIÓN | A10

OPINIÓN

NACIÓN
A5 Carlos Loret de Mola
A9 Luis Cárdenas
A10 Héctor de Mauleón
A14 Maite Azuela
A14 Alfonso Zárate
A14 Lorenzo Córdova
A15 Jorge Nader Kuri
A15 Mario Melgar Adalid
A15 Jesus Zambrano
CULTURA
A31 Paulina Lavista

ELECCIONES EU A FONDO



SOLANGE MÁRQUEZ

"Aunque aún hay tiempo hasta la elección, los indicios sugieren que Biden y los demócratas podrían estar perdiendo terreno entre los latinos" |A17|

$17.50 DÓLAR AL MENUDEO

Año 107, Número 38,803 CDMX 48 págs.

9 771870 156050 38803

Desclasifican archivos de Acteal y Aguas Blancas

PEDRO VILLA Y CAÑA
—nacion@eluniversal.com.mx

Más de dos décadas después, el Archivo General de la Nación desclasificó los primeros expedientes de las matanzas de Aguas Blancas, Guerrero (1995), y de Acteal, Chiapas (1997), que elaboró el Centro de Investigación y Seguridad Nacional (Cisen), que hoy es el Centro Nacional de Inteligencia (CNI).

En los expedientes oficiales, a los cuales tuvo acceso EL UNIVERSAL, se ofrecen fotografías y reportes relativos a estos casos preparados por parte de elementos de la agencia de inteligencia del Estado mexicano.

| NACIÓN | A4



ESPECIAL

Funerales de los 45 indígenas asesinados por paramilitares en Acteal.

UNA DIETA RICA EN... PLOMO

El metal está en dos de cada diez alimentos consumidos por los mexicanos, como productos de arroz, trigo, soya o dulces de tamarindo. **Primera / 17**

JUEVES
22 DE FEBRERO DE 2024

AÑO CVII TOMO I, NO. 38,886
CIUDAD DE MÉXICO
48 PÁGINAS
$20.00

EXCELSIOR

EL PERIÓDICO DE LA VIDA NACIONAL

EXPRESIONES



Foto: Cortesía Repositorio en línea de las Colecciones del Patrimonio Ferrocarrilero.

EXHIBEN HISTORIA FÉRREA

Trenes, vías, patios y objetos se muestran en un repositorio sobre el panorama ferroviario de inicios del siglo XX en México. / 22

FUNCIÓN

EMISARIO EN BERLÍN



El director Alonso Ruizpalacios comparte su visión sobre su cinta *La cocina*, la única representante de México en la Berlinale.

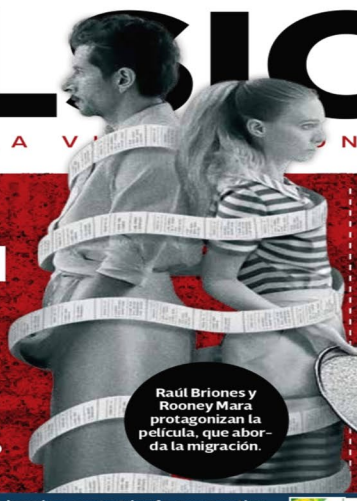

Raúl Briones y Rooney Mara protagonizan la película, que aborda la migración.

NADIE VENDE MÁS QUE ELLA

Por segundo año al hilo, Taylor Swift encabezó las ventas mundiales en streaming, descargas y música física.





ADRENALINA

PONEN EN LA MIRA AL AMÉRICA

De visita en León, la Máquina logró su sexto triunfo consecutivo del torneo rumbo al juego del sábado, en el que enfrentarán al América, que anoche batalló para empatar con el Mazatlán.

LEÓN	2	América	2-2 Mazatlán
CRUZ AZUL	3	Toluca	1-0 Santos

Fotos: Daniel Betanzos, cortesía Filmadora, Reuters y Mexsport

PRIMERA



CRISIS ECOLÓGICA

YA SE PERDIÓ 70% DEL EMBALSE MICHOACANO

Foto: Cuartoscuro

AGONIZA EL LAGO DE CUITZEO

El cuerpo de agua era la principal fuente de ingresos del municipio, por el turismo y la pesca, que alcanzaba cinco mil toneladas al año. En tanto, pobladores y activistas urgen a invertir en proteger la subcuenca que aporta más líquido al Cutzamala. / 15

PLURINOMINALES AL CONGRESO DE LA UNIÓN

Morena anuncia a los ganadores de tómbola

POR LETICIA ROBLES DE LA ROSA Y XIMENA MEJÍA

En la insaculación que Morena realizó para elegir a sus candidatos plurinominales al Congreso de la Unión ganaron personajes impulsores de la 4T y también cercanos a gobernadores.

Por ejemplo, entre los 16 de los 32 aspirantes al Senado ya definidos están Rafael Barajas Durán, director del Instituto Nacional de Formación Política del partido, así como Américo Villarreal Santiago, hijo del gobernador de Tamaulipas.

Entre los 100 de los 200 plurinominales a la Cámara de Diputados fueron elegidos Jesús Ramírez Cuevas, vocero del gobierno federal, y José Ramiro López Obrador, hermano del Presidente.

El resto de lugares se definirá en las próximas horas.

PRIMERA | PÁGINA 6

PRIMERA

El INE improvisa para equipar a sus capacitadores

El avance en la producción de las gorras, mochilas y chamarras que deben entregarse al personal del Instituto es de 15, 35 y 38%, respectivamente. / 5

PRIMERA

Causa polémica apoyo de Zaldívar en casos judiciales

Juristas acusaron violación a la autonomía judicial luego de que el Presidente dijo que extitular de la Corte lo ayudó a evitar que jueces liberaran a inculpados. / 2

COMUNIDAD

2024 DESTINO

Crisis del agua llega a la arena electoral

En un foro, los tres aspirantes a la Jefatura de Gobierno discreparon sobre las acciones que las autoridades han tomado para enfrentar la sequía en la capital del país. / 18

AVANZA LA OPERACIÓN CRONOS

Cazan a grupo de hackers que atacó en México

AUTORIDADES DE DIEZ NACIONES buscan a alrededor de 200 afiliados al grupo LockBit, que entre 2022 y 2024 vulneraron a empresas e instituciones en nuestro país

POR AURA HERNÁNDEZ

Además de interrumpir las actividades del grupo cibercriminal LockBit, la Operación Cronos, realizada por autoridades de diez países, expuso los alias de casi 200 hackers afiliados a dicha organización, quienes podrían ser perseguidos por la ley.

La Agencia Nacional del Crimen del Reino Unido, que asumió el control del sitio web de LockBit, publicó una lista de implicados en ataques alrededor del mundo entre 2022 y 2024, incluidas instituciones y empresas mexicanas, como el Aeropuerto Internacional de Querétaro y Grupo DINA, S.A.

Estas entidades fueron infectadas por el ransomware del grupo, que las extorsionó para liberar su información.

VÍCTIMAS

Algunos afectados por LockBit en México:

- Aeropuerto Internacional de Querétaro
- Foxconn /Tijuana
- Grupo DINA S.A.
- Telepro
- Ragasa
- Grupo Martex

A diferencia de otras operaciones, las autoridades buscan evidenciar a todo aquel que participó con este grupo cibercriminal, con la intención de arrestarlos o de intimidarlos para que dejen sus actividades.

Para convertirse en afiliados, los prospectos tenían que pasar con éxito una entrevista y dejar un depósito de un bitcoin, una medida destinada a protegerlos de las autoridades y expertos en ciberseguridad.

Esta semana, la Operación Cronos logró tomar casi 11 mil dominios y servidores que tenía LockBit en todo el mundo, y congeló cerca de 200 cuentas de criptomonedas ligadas a dichos delincuentes informáticos. También tuvo acceso a más de mil llaves de cifrado, por lo que estará apoyando a todo aquel que haya sido víctima de los hackers.

Autoridades de Estados Unidos y el Reino Unido anunciaron el arresto de dos personas, una en Ucrania y otra en Polonia, relacionadas con el grupo, así como una recompensa de hasta diez millones de dólares por información para identificar y detener a los líderes de LockBit.

DINERO

COMUNIDAD



Foto: Cuartoscuro

TERMÓMETRO MARCARÁ HASTA 30 GRADOS

HUBO MAL AIRE... Y SE VIENEN DIEZ DÍAS DE CALOR

El Valle de México registró altas concentraciones de partículas PM10 a lo largo del día, lo que podría empeorar debido a que desde hoy y hasta el 2 de marzo se prevén entre 28 y 30 grados centígrados. / 18

GLOBAL

15%

DE IMPUESTO

al Valor Agregado cobrará el gobierno de Ecuador para financiar la guerra contra grupos criminales; calculan recaudar mil 300 mdd al año. / 20

EXCELSIOR

Pascal Beltrán del Río	2
Humberto Musacchio	11
Yurira Sierra	12

7 503009 929075

ABRIÓ DOS CARPETAS POR DENUNCIAS DE LA ASF

FGR indaga a Ana Guevara por desvío de 200 millones de pesos

POR RAÚL FLORES

La Fiscalía General de la República (FGR) abrió dos carpetas a la gestión de Ana Guevara en la Conade, por los delitos de desvío de recursos y malos manejos de la administración pública.

Fuentes de la institución señalaron que hay denuncias de la Auditoría Superior de la Federación por irregularidades en montos superiores a 200 millones de pesos, correspondientes al ejercicio fiscal 2020, dinero que presuntamente se destinó a eventos y pagos a 428 entrenadores que no están registrados en la Comisión Nacional del Deporte. El monto comprometido en este último caso es de 70 millones de pesos.

Otra irregularidad denunciada es la transferencia de 20 millones, en convenios que tampoco están claros, a la Federación Ecuestre Mexicana. Además, la compra de dos mil relojes inteligentes de los que no se tiene factura, ni comprobante del proveedor.

ADRENALINA | PÁG. 8



EL DATO

Foto: Mateo Reyes

Señalamiento

La primera denuncia de la ASF se interpuso en agosto pasado y acusa irregularidades por 150 millones de pesos.

MILENIO

DIARIO NACIONAL
Periodismo con carácter

JUEVES 22 DE FEBRERO DE 2024
$15.00 - AÑO 25 - NÚMERO 8628
www.milenio.com



Jorge Zepeda Patterson
"Las cuatro versiones de Claudia a partir de la campaña oficial" - P. 12



Ricardo Raphael
"La muerte de Urzúa y el remedio para los zopilotes" - P. 3



Maruan Soto Antaki
"Donde se grita mucho no importa lo escrito ni lo dicho" - P. 31

Inseguridad. Aunque continúa la violencia en Guerrero y se recrudece en algunos puntos del estado, la tregua que pactó la Iglesia sí funciona en Chilpancingo: en 10 días, cero asesinatos y reactivan transporte

Revancha del *narco* si no llega el Ejército a Totolapan: curas

OMAR BRITO Y ROGELIO AGUSTÍN

Si el Ejército no va a las zonas de conflicto en Guerrero persistirá el riesgo de más violencia y venganzas entre los cárteles de *Los Tlacos* y *La Familia Michoacana*, sobre todo después de la matanza en Totolapan que dejó 17 muertos, aunque el Presidente bajó la cifra a 12, alertaron curas del Centro de Derechos de las Víctimas Minerva Bello. PAGS. 4 Y 5

Revisaba casos con Zaldívar
AMLO admite que intervino *respetuosamente* en la Corte
GASPAR VELA - PAG. 6

Ve "estrategia electoral"
Morena batea los reclamos sobre injerencia del crimen
F. DAMIÁN Y S. ARELLANO - PAG. 6

Debate en el Tribunal
Con voto de 3-2, carpetazo doble al tema de Notimex
JANNET LÓPEZ PONCE - PAG. 11



España. Protestan agricultores por "competencia desleal"

Cientos de tractores fueron conducidos hasta el centro de Madrid en una nueva jornada de movilización de los agricultores españoles, que denuncian "competencia desleal" de algunos países extracomunitarios. También hubo protestas del sector en India. ÓSCAR DEL POZO/EFE

Salen *sorteados* un hermano del Presidente y un hijo de Américo

META 2024

SILVIA ARELLANO, CIUDAD DE MÉXICO

José Ramiro *Pepín* López Obrador, hermano del Presidente; Jesús Ramírez Cuevas, vocero del gobierno federal; el caricaturista Rafael Barajas *El Fisgón*; la activista y actriz Jesusa Rodríguez; Américo Villarreal Santiago, hijo del gobernador de Tamaulipas, y Adriana Grajales Gómez, secretaria de Mujeres, son algunos de los personajes de la 4T que llegarán como plurinominales de Morena al Senado y a la Cámara de Diputados después de resultar "sorteados". PAG. 9

Reproche de Xóchitl
"Preocupan más en la 4T los bots que los homicidios"
ISRAEL NAVARRO - PAG. 8



EMPRESA SOCIALMENTE RESPONSABLE

Vivienda: *nearshoring*, la oportunidad dorada
Puerta para el desarrollo

El Servicio Postal se mete al negocio de paquetería y logística para sobrevivir

ROBERTO VALADEZ, CDMX

Rocío Bárcena, directora de Sepomex, anuncia la nueva división Correos Clic que abre con envío de artesanías. PAG. 16

Análisis de *Financial Times*
China usa a México y elude aranceles estadunidenses
C. JONES, C. MURRAY Y K. FRAY - PAG. 20



Cunden acciones de EU en aguas internacionales

El año pasado, 12 operativos de la Guardia Costera; decomisa unas 17 toneladas de cocaína

LAURA SÁNCHEZ LEY - PAG. 7

La Jornada

DIRECTORA GENERAL: CARMEN LIRA SAADE
DIRECTOR FUNDADOR: CARLOS PAYÁN VELVER

JUEVES 22 DE FEBRERO DE 2024 // CIUDAD DE MÉXICO // AÑO 40 // NÚMERO 14224 // Precio 10 pesos

Periplo del chicle de la candidata a la Presidencia



Durante las últimas horas circuló en medios digitales, principalmente, la imagen de Xóchitl Gálvez cuando se saca un chicle de la boca y lo pega en una silla del INE, momentos antes de rendir protesta como candidata presidencial de la coalición Fuerza y Corazón por México. Captura del video del INE

"Con la ministra Piña los jueces tienen licencia para robar"

- En la gestión de Zaldívar en la Corte había más recato, señala el Presidente
- "Si él siguiera como togado, Emilio Lozoya no estaría en libertad"

EMIR OLIVARES Y ARTURO SÁNCHEZ / P 3

Salinas Pliego impugna el fallo para pagar 26 mil mdp al fisco

- El caso, presentado por el SAT, estuvo 10 meses congelado en la SCJN
- López Obrador: ya no se renovó la concesión de campo de golf al empresario

ARTURO SÁNCHEZ Y EMIR OLIVARES / P 21

Remesas, la fuente principal de divisas por cuarto año

- Los envíos están por encima de agroalimentos, inversión extranjera, ventas petroleras y turismo foráneo
- Los connacionales mandaron 63 mil millones de dólares sólo en 2023

BRAULIO CARBAJAL / P 20

"Ahora nos respetan aunque no les guste nuestra política"

AMLO: padeció el país por 40 años el yugo de FMI–BM

- "Obligaron a aplicar reformas estructurales que arruinaron México"
- "No existió una agenda económica propia, sólo cartas de intención"
- "El combate a la corrupción, un tema central, nunca estuvo en planes"
- Hoy bajó la deuda y mejoraron cifras de salarios, empleo, inflación e inversión

ARTURO SÁNCHEZ Y EMIR OLIVARES / P 21

La Jornada
DIRECTORA GENERAL: CARMEN LIRA SAADE // DIRECTOR FUNDADOR: CARLOS PAYÁN VELVER
JUEVES 22 DE FEBRERO DE 2024
www.jornada.com.mx

Rayuela

Una pregunta, don Mario: ¿la tómbola no se equivoca?

OPINIÓN

Napoleón Gómez Urrutia	16
Mario Patrón	18
Tatiana Coll	18
Abraham Nuncio	19
Víctor M. Quintana	19
John Saxe-Fernández	23
Vilma Fuentes	Cultura

COLUMNAS

Dinero Enrique Galván Ochoa	6
Astillero Julio Hernández López	8
México SA Carlos Fernández-Vega	22

7 502228 390008

Recuperó $1.2 billones el fisco por auditorías a grandes contribuyentes

- Cifra de cinco años; equivale a 2.8 veces el presupuesto para educación
- Recaudación histórica; se logró sin incremento de impuestos: SAT
- "El enfoque fue abatir la corrupción y eliminar las condonaciones"
- Se concretó la regularización total o parcial de 918 empresas mayores

DORA VILLANUEVA / P20

Sortea Morena sus candidaturas plurinominales



▲ Mario Delgado, presidente del partido guinda, en el momento de la insaculación de aspirantes al Congreso. Destacaron para el Senado, Rafael Barajas *El Fisgón* y Américo Villarreal, hijo del gobernador de Tamaulipas del mismo nombre. Para la Cámara de Diputados, José Ramiro, hermano del presidente Andrés Manuel López Obrador, y la actriz Jesusa Rodríguez. En Guerrero, militantes llaman a una "rebelión" contra la imposición de candidaturas. Foto Yazmín Ortega.

ALMA E. MUÑOZ, JESSICA XANTOMILA Y SERGIO OCAMPO / P 8

Sume el crimen organizado en ola de violencia a Tlaquepaque

- Asesinatos múltiples, feminicidios y fosas clandestinas, el escenario
- Choca la GN con grupo delictivo; captura a 17 y halla cuerpos segmentados

JUAN CARLOS PARTIDA / P 28

Ninguno está cerca de doblegar a su rival

Sin visos de arreglo, hoy cumple 2 años la guerra Rusia–Ucrania

- Incumplidas, las metas que se planteó Moscú; Kiev ha perdido 20% de su territorio

JUAN PABLO DUCH / P 24

En "parálisis", el Consejo de Seguridad de la ONU: Brasil

- Esa instancia no está a la altura para resolver desafíos como los de Gaza y Ucrania, recalca en la cita del G-20
- Exige aplicar más gasto al desarrollo que al belicismo

AGENCIAS / P 24

TIENE FGR 2 CARPETAS

Indaga presunto desfalco por 279.6 mdp en Conade de Ana Gabriela Guevara. PÁG. 35

Bloomberg Businessweek México

AL ALZA, MEXICANOS CONTRATADOS EN REMOTO POR FIRMAS EXTRANJERAS.







EL FINANCIERO®

AÑO XLIII · Nº. 11563 · CIUDAD DE MÉXICO · JUEVES 22 [illegible] FEBRERO DE 2024 · $10 M.N. · elfinanciero.com.mx

EN ALIANZA CON ECONOMÍA, MERCADOS Y NEGOCIOS Bloomberg

ELECCIONES 2024



CLAUDIA SHEINBAUM INFORMA EN REDES QUE SE REUNIÓ CON LARRY FINK Y HABLARON DEL MOMENTO QUE VIVE MÉXICO. PÁG. 35



XÓCHITL GÁLVEZ PLANTEA RECUPERAR LA CONFIANZA EN MÉXICO, TRAS REUNIÓN CON EL CEO DE BLACKROCK. PÁG. 35

FOTOS: ESPECIAL

CANDIDATOS A CDMX

Taboada y Brugada difieren por crisis de agua en la ciudad. PÁG. 37

Advierte la Fed sobre riesgo de 'recortes rápidos'

Minutas. Miembros del Comité señalan su preocupación por actuar demasiado pronto para reducir las tasas en EU

La Reserva Federal de EU mandó el mensaje de que antes de iniciar un periodo de recortes a las tasas de interés, de manera apresurada, es necesaria más cautela.

Las minutas de la reunión de política monetaria del 30 y 31 de enero, cuando la Fed dejó la tasa sin cambios entre 5.25 y 5.50 por ciento, destacan que aún hay riesgos inflacionarios y que los recortes vendrán una vez que la inflación se haya moderado realmente.

De acuerdo con expertos, el Banxico podría reducir su tasa antes que la Fed.

> **"Los datos de inflación recientes ponen de relieve cómo las presiones sobre los precios en algunos sectores siguen siendo demasiado altas"**
>
> **THOMAS BARKIN /** Presidente de la Fed de Richmond

Luis Gonzali, director de inversiones de Franklin Templeton, dijo que, si bien todavía no es seguro que Banxico inicie el ciclo de recortes en marzo, podría empezar en mayo.

"Creo que Banxico quiere mantener entre 7.0 y 7.5 por ciento la tasa real, lo cual implica que si sigue subiendo sería prudente hacer un recorte. Lo hará de manera paulatina y no de forma consecutiva", dijo Gonzali. *—Alejandro Moscosa* / PÁG. 4

CUESTIONA OTRA VEZ AL PJF. REVELA AMLO QUE ZALDÍVAR LE 'AYUDABA' A INFLUIR EN FALLOS DE JUECES. PÁG. 32



EFE

TÓMBOLA DE MORENA

Postulará a *El Fisgón* al Senado y a *Pepín* López Obrador y Jesús Ramírez a diputados. PÁG. 33

CÁMARA DE ALUMINIO DE MÉXICO

RECHAZA ACUSACIÓN DE EU DE QUE SE TRIANGULA PRODUCCIÓN DE CHINA. PÁG. 7

ESCRIBEN

Jonathan Ruiz PARTEAGUAS / 22

Alejandra Spitalier PUNTO DE ENCUENTRO / 31

Salvador Camarena LA FERIA / 38

MERCADO AUTOMOTOR | PÁG. 18

QUIERE CHINA TOMAR EL VOLANTE

En 2023, la venta de unidades importadas desde China representó 19.5% del mercado interno.

Producto chino

■ % de participación de mercado

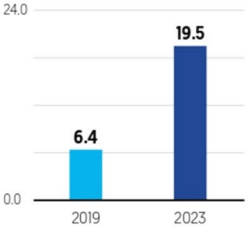

Fuente: AMDA.

Congela la UIF cuentas de UNAM

La Unidad de Inteligencia Financiera (UIF) de la Secretaría de Hacienda, bloqueó dos cuentas bancarias de la UNAM por presuntas irregularidades financieras. La UIF, que encabeza Pablo Gómez, incluyó a la máxima casa de estudios en la lista de personas bloqueadas y ordenó la custodia de activos en dos cuentas abiertas por la Facultad de Medicina en Banco Santander.

—David Saúl Vela / PÁG. 38

PARLAMENTO ABIERTO

Arrancan foros con las 20 iniciativas de AMLO y 30 de la oposición. PÁG. 37

EL ECONOMISTA

eleconomista.mx

JUEVES 22 de febrero del 2024 | Año XXXV • N° 8985 | Fundado en 1988 | $15

Empresas y Negocios

Ponen en *bandeja de plata* al Ejército negocio de turbosina

• AFAC retirará exclusividad a ASA y abre puerta a GAFSACOMM para suministrar el combustible en 42 terminales aéreas.

• PÁG. 22

Pemex | Ventas de turbosina | MILES DE BARRILES DIARIOS



FUENTE: PEMEX | GRÁFICO EE

MITOFSKY | EL ECONOMISTA

#AMLOTrackingpoll

Nueva disminución

La popularidad perdió el avance que había mostrado; por lo tanto, regresa a niveles de principios de febrero. • PÁG. 46



Empresas y Negocios

Alcanzan en promedio 2.9% real, el mayor en 22 años

Imponen salarios contractuales récord de aumento desde el 2001

• Las negociaciones en el 2023 involucraron a 3.14 millones de trabajadores, 65% de los cuales son de jurisdicción federal.

• El alza contractual revirtió la contracción de 0.8%, registrada en 2022, debido a la inflación.

P. Martínez y O. Amador • PÁG. 24

El mayor aumento real en negociaciones contractuales fue en 2001, y el segundo más alto fue en 2023, cuando la cifra de revisiones fue 83% menos que en 2019.

México | Incremento salarial contractual* | % ● REAL ● NOMINAL



FUENTE: STPS | *EN LAS JURISDICCIONES FEDERAL Y LOCAL

Política y Sociedad

AMLO reconoce que sí intervino en el Poder Judicial federal

• El presidente criticó la resistencia a la reforma judicial.

• PÁG. 39

> "Cuando había un asunto así, de ese tipo, nosotros respetuosamente interveníamos".
>
> **Andrés Manuel López O.**

Nvidia gana 12,300 mdd en el trimestre nov 23-ene 24

• En el periodo registró una facturación de US22,000 millones.

• PÁG. 19

NVIDIA en cifras

CONCEPTO	%
Ventas netas mdd ene 23-ene 24	125.85
Utilidad neta mdd ene 23-ene 24	581.32
Ganancia por acción ene 23-ene 24	597.66
Acción 21 enero (*after market*)	9.07

FUENTE: REPORTE DE RESULTADOS DE NVIDIA

2%

SERÍA

la inflación en EU en el 2026. Hasta entonces, convergería con el objetivo de la Fed.

• PÁG. 32

Presupuesto de mantenimiento carretero se ha reducido: ASF

• Otros proyectos han limitado los recursos para caminos: SICT.

• PÁG. 27

15.9%

ha bajado el flujo de recursos para remozamiento desde el 2019.

Opinión

PS

Cómo democratizar la IA

Bertrand Badré y Charles Gorintin • PÁG. 34

Joaquín López-Dóriga O. • PÁG. 13

Marco A. Mares • PÁG. 23

Ernesto Piedras • PÁG. 25

Rodrigo Alcázar • PÁG. 27

Jorge A. Castañeda • PÁG. 39

En Primer Plano

Ventas al menudeo se debilitaron en el cierre del año pasado

• La evolución de las ventas minoristas en el último tramo del año reflejó la cautela que adoptaron las familias.

• PÁG. 4-5

Ventas del comercio minorista por entidad | VARIACIÓN MENSUAL DESESTACIONALIZADA %, DICIEMBRE 2023

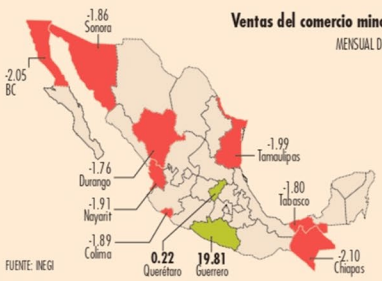

● ÚNICOS AUMENTOS
● CAÍDAS MÁS PRONUNCIADAS

NACIONAL -0.89

Nota: Al crecimiento de Guerrero le precede una caída de 42.95% mensual.

FUENTE: INEGI | GRÁFICO EE

7 509661 885870

2024 #PUEBLA P26

EL HERALDO DE MÉXICO EN ALIANZA CON Poligrama

ALEJANDRO ARMENTA LIDERA PREFERENCIAS



NUEVA ERA / AÑO. 7 / NO. 2444 / JUEVES 22 DE FEBRERO DE 2024

EL HERALDO DE MÉXICO

Norma Mexicana en Igualdad Laboral y No Discriminación

$10



ASPIRANTES CAPITALINOS ABORDAN TEMA HÍDRICO P13

FOTOS: ANTONIO NAVA

#CDMX

EL ABASTO DE AGUA ESTÁ GARANTIZADO: MARTÍ BATRES

EL JEFE DE GOBIERNO CALIFICÓ DE FALSAS LAS AFIRMACIONES SOBRE LA EXISTENCIA DE UN "DÍA CERO" PARA QUE LA CAPITAL SE QUEDE SIN EL LÍQUIDO

POR FRIDA VALENCIA/P14

ÚSALA BIEN | CADA GOTA CUENTA

#VALLEDEMÉXICO

HUACHICOL DE AGUA DEJA DAÑO POR MIL MDP P15



FOTO: ESPECIAL

#AMLO CONTRACORTE

'AHORA PERDEMOS TODOS LOS CASOS' P4

Caliente
caliente.mx
CASA DE APUESTAS OFICIAL
LIGA BBVA C24

DÍA	HORARIO	PARTIDOS FEBRERO			LOCAL	EMPATE	VISITANTE
22	19:05	LEONES NEGROS	VS	TAPATÍO	-134	+245	+375
22	21:05	LA PAZ	VS	DORADOS	-175	+320	+400
23	19:00	PUEBLA	VS	QUERÉTARO	+120	+255	+235

ESTOS MOMIOS, FECHAS Y HORARIOS PUEDEN CAMBIAR EN CUALQUIER MOMENTO. CONSÚLTALOS ANTES DE METER TU APUESTA.
Si apuestas $1,000 a este parlay cobrarías: $6,050

Recibe de regalo* $1,000 SIN DEPÓSITO
BAJA LA APP EN

VEN RIESGO DE INSOSTENIBILIDAD DE DEUDA; AUNQUE RECAUDACIÓN ESTÁ EN MÁXIMOS HISTÓRICOS

IMCO, México Evalúa y México, ¿cómo vamos? señalan fragilidad en finanzas por baja en ingresos petroleros; recauda el SAT $2.3 billones de grandes contribuyentes. **págs. 18 y 19**

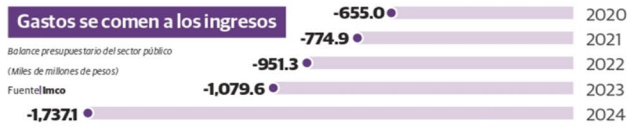

La Razón DE MÉXICO

WWW.RAZON.COM.MX | JUEVES 22 DE FEBRERO DE 2024 • NUEVA ÉPOCA • AÑO 15 • NÚMERO 4576 | PRECIO $10.00



Acusa persecución por denunciar "secuestro" del agua

EN COMUNIDAD Mixe, activista señala que balean su casa y lo espían; crimen destruye infraestructura hidráulica para que cedan tierras.

TABOADA reta a Batres a demostrar que no hay Día Cero; en la foto, el lago Cuitzeo, donde pescaban hasta 5 mil t, se seca. **págs. 12 y 15**

Foto: Cuartoscuro

HALLAN DESFALCO EN EDUCACIÓN POR MÁS DE $3 MIL MILLONES

EN GASTO federalizado, sin justificar, 3,058 millones; detecta ASF pagos a trabajadores inactivos y en centros de trabajo clausurados. **págs. 10 y 11**

EN CONADE van 2 denuncias contra Guevara por hoyo de 377 mdp; además Auditoría reporta pagos irregulares, equipo de menor calidad a lo erogado...

Morena postula vía tómbola a Pepín, vocero de Palacio...

FAVORECE sorteo de plurinominales a hermano del Presidente, a Jesús Ramírez, Leonel Godoy, *El Fisgón*, Gabriela Jiménez...; se revisará compromiso con la 4T: Delgado. **pág. 8**

UE asesta nuevo golpe a Putin por guerra en Ucrania y muerte de Navalny **pág. 24**

POLÉMICA SOBRE DIVISIÓN DE PODERES

Revela AMLO que con Zaldívar intervenía "respetuosamente" en asuntos y abre debate

S. RAMÍREZ, M. JUÁREZ, Y. BONILLA Y C. ARELLANO

Reprocha liberación de Lozoya y afirma que con expresidente de la Corte influían para no soltar a delincuentes; con Piña "los jueces son autónomos" para hacer lo que quieran

Lamenta que ahora su Gobierno pierde todos los casos; oposición descalifica que jueces actuaran por consigna; es ilegal e inmoral, señalan; acusan intento de control

MORENA defiende que régimen republicano no significa divorcio de poderes o renunciar a colaboración.

BARRA de abogados reprocha violación a independencia judicial; ve ausencia de controles éticos. **págs. 3 y 4**

Controversia



"**LOS JUECES** están no para seguir instrucciones como si fuera una fábrica, están para dictar sentencias con base, no por instrucciones y consignas"
Germán Martínez
Senador del GP



"**TODOS** los presidentes, sin excepción, han tenido cercanía con los presidentes de la Corte y con los ministros, eso se inscribe en esa relación de colaboración de poderes"
Ricardo Monreal
Líder de la Jucopo en el Senado

HOY ESCRIBEN

JAVIER SOLÓRZANO
Entre debatir y hacer tiempo **pág. 2**

BERNARDO BOLAÑOS
Las dos vías de la pacificación **pág. 4**

FRANCISCO CÁRDENAS
Zaldívar "ayudaba" en la Corte: AMLO **pág. 8**

LA CRÓNICA DE HOY®

PRESIDENTE DEL CONSEJO DE ADMINISTRACIÓN: **JORGE KAHWAGI GASTINE** // DIRECTOR GENERAL: **RAFAEL GARCÍA GARZA** // AÑO 27 N° 9,886 $10.00 // **JUEVES 22 FEBRERO 2024** // WWW. CRONICA. COM.MX

JUAN JOSÉ ESTRADA SERAFÍN – CUARTOSCURO



Esto fue el lago de Cuitzeo

La pesca en lago de Cuitzeo, Michoacán, era una de las principales fuentes económicas de la región, pues llegaban a capturar hasta cinco mil toneladas al año. Hoy, la parte poniente del embalse se encuentra sin agua, sólo se observan lanchas abandonadas y pequeños brotes de pasto.

Necesitamos más inversión para agua, aunque no sea lucidor: Salomón Chertorivski

El candidato de MC comenta a *Crónica* sobre su plan de largo plazo; el problema "no se soluciona con el uso electoral de pipas"

Entrevista. Salomón Chertorivski Woldenberg, candidato de Movimiento Ciudadano a la jefatura de Gobierno de la Ciudad de México, enumera en entrevista con *Crónica* las equivocaciones de la actual administración capitalina en cuanto al abasto, cuidado y tratamiento de la emergencia hídrica por la que atraviesa la metrópoli.

"Para cualquier Gobierno es más sexy inaugurar un segundo piso o una línea del Metro, aunque se caiga, que planear un Consejo de Fondo de Agua o un fondo para ese recurso; sobre todo cuando el proyecto va a estar debajo de la tierra y tal vez no se va a ver el resultado en este sexenio", señaló en las instalaciones de este diario.

ADRIÁN CONTRERAS



Salomón Chertorivski en charla con Crónica.

Presentó su propuesta en la que proyecta una ciudad sustentable, con capacidad de abastecer a su población del recurso hídrico, lejos de actos de corrupción, lo que implica necesariamente una óptima inversión en la red hidráulica; iniciativas que, a su parecer, ningún gobierno se ha interesado en implementar.

"Parece una frase hecha que la ciudad no tiene sostenibilidad si no resolvemos el problema, la realidad es que nadie ha hecho nada, lo venimos acarreando desde hace varias décadas, a pesar de que la Ciudad es uno de los acuíferos más grandes, lo han sobreexplotado, se ha sacado más agua de la que se reinyecta al subsuelo", expresó el candidato. **PAGS 12-13**

ABANDONO
Página 9

Cierran iglesias cristianas en 10 municipios de Chiapas, azotadas por la violencia y el desplazamiento de feligreses

PLAN MAESTRO
Cecilia Higuera Albarrán - Página 16

El SAT logró recaudar 2.3 billones de pesos de grandes contribuyentes en 2023; es el 51% ciento de los ingresos totales

CERRAZÓN
Alan Rodríguez - Página 18



EU pondrá más difícil la entrevista para los solicitantes de asilo

AMLO: Zaldívar influía en jueces, a petición mía; Norma Piña, no

Confesión. El presidente Andrés Manuel López Obrador reveló que por "petición respetuosa" suya, el exministro Arturo Zaldívar, entonces presidente de la Corte, "influía" en fallos de jueces para no liberar criminales, cosa que "hoy no hace" Norma Piña, quien, dijo, da a jueces "licencias para robar". **PAG 6**

LA ESQUINA

Confesión de parte: el presidente López Obrador afirma que logró que el ministro Zaldívar influyera en jueces contra liberaciones que al Presidente no le parecían. Relevo de pruebas: para él es normal que el miembro clave del Poder Judicial siga instrucciones del Ejecutivo, y por eso se queja de la actual presidenta de la SCJN. Entender la división de poderes no es lo suyo.

www.elsoldemexico.com.mx

El Sol de México

CIUDAD DE MÉXICO | **JUEVES 22 DE FEBRERO DE 2024** | AÑO LIX | NO. 21,031 | ORGANIZACIÓN EDITORIAL MEXICANA

PAQUITA RAMOS DE VÁZQUEZ / PRESIDENTA Y DIRECTORA GENERAL

$10.00

TAMBIÉN SE APROPIAN DE CHAPALA

Invaden zonas secas del Lago de Pátzcuaro

JAVIER GUERRERO /El Sol de Morelia y VÍCTOR MANUEL CHÁVEZ /El Occidental

Comuneros colocan vallas y bardas en las tierras que la sequía ha dejado al descubierto

MORELIA. Las tierras áridas que deja la desecación de dos de los más grandes lagos del país, Pátzcuaro, en Michoacán, y Chapala, en Jalisco, han sido invadidas por comuneros o habitantes de las zonas ribereñas quienes colocan vallas con alambre de púas, o construyen bardas, parques y calles.

En el caso michoacano, debido a la falta de lluvias y la extracción ilegal de agua —hasta 100 pipas de agua a diario, según pobladores y autoridades—, para el riego de huertos de aguacate el nivel del Lago de Pátzcuaro es cada vez más bajo. Las comunidades ribereñas disputan ahora las zonas áridas.

El presidente del Consejo Estatal de Ecología de Michoacán (Coeeco), Vicente Estrada Robles, menciona que los pobladores utilizan los terrenos para sus animales de granja.

El titular de la Secretaría de Medio Ambiente Estatal (Secma), Alejandro Méndez explica que se trata de una zona federal que no puede cederse a las comunidades. "La mejor defensa será ayudar a recuperar el manto acuífero", dice.

Julio Alberto Arreola, alcalde de Pátzcuaro, precisa que ya trabajan para que la Comisión Nacional del Agua (Conagua) les otorgue la custodia del lago para su preservación.

En el caso de Chapala, en Jalisco, el lago más grande de México, sobre sus lodos se han ampliado los jardines de las grandes residencias que lo rodean o ya se construyeron calles y muelles privados.

"Hemos identificado que los mismos municipios están construyendo parques lineales o malecones. En Jamay incluso se construyó una nueva calle, más o menos le han de haber comido un kilómetro, y lo más curioso es que hay un lago dentro del parque", señala la responsable del Cuerpo Académico Agua, Medio Ambiente y Sustentabilidad del Centro Universitario de Ciencias Sociales y Humanidades de la Universidad de Guadalajara, Alicia Torre. **Pág. 4**

GUERRERO

Totolapan pidió auxilio al Presidente desde 2019

ACAPULCO. Pobladores de 14 comunidades de San Miguel Totolapan, donde el martes asesinaron a 12 personas en un presunto enfrentamiento entre grupos del crimen organizado, enviaron un escrito en 2019 al presidente Andrés Manuel López Obrador en el que solicitaban "urgentemente la presencia de la Guardia Nacional" ante el embate de grupos criminales y un plan de desarrollo integral para la sierra de Guerrero, zona sumida en una extensa pobreza. El martes circularon videos, atribuidos a *Los Tlacos*, en los que exhibieron los cuerpos de sicarios de La Familia Michoacana que murieron tras un enfrentamiento. De acuerdo con el grupo criminal hubo 17 muertos. En esta población, el 5 de octubre de 2022, un grupo de sicarios de *Los Tequileros* atacó la cabecera municipal de Totolapan y mató a 20 personas, entre ellas el alcalde Conrado Mendoza Almeida, y su padre. **Pág. 6**

STEVE ALBINI

EL GENIO DETRÁS DE LAS CONSOLAS

Antes de su llegada a la Feria Internacional de la Música Guadalajara, el productor estadounidense habla de lo que le preocupa de la industria y de su experiencia al trabajar con bandas como Pixies, PJ Harvey, Nirvana o Nine Inch Nails. **NORMAL**



CORTESÍA STEVE ALBINI

ESCRIBEN

Juan Veledíaz **Pág. 5**
Ricardo Salinas **Pág. 9**
Alberto Aguilar **Pág. 13**

@MAE_RUSIA



México evita condena a Rusia

La canciller, Alicia Bárcena, y su homólogo ruso, Serguéi Lavrov, acordaron profundizar la cooperación comercial, económica, cultural y humanitaria durante la reunión del G20 en Río de Janeiro, Brasil. Ayer mismo, la representación mexicana ante la Organización de Estados Americanos (OEA) en Washington evitó sumarse a una declaración apoyada por 25 países para condenar la invasión contra Ucrania. **Pág. 5**

FRIEBRE POR LA IA

Nvidia gana como nunca

El fabricante de microchips utilizados por los desarrolladores de modelos de Inteligencia Artificial generativa como OpenAI, Meta o Google, casi cuadruplicó sus ingresos al cierre de su año fiscal debido a la demanda por estos dispositivos. **Pág. 12**

NETFLIX



UN MITO VIVO

Avatar, la leyenda

Con un casting de actores consolidados y nuevos talentos de ascendencia asiática, *Avatar: La leyenda de Aang* llega a Netflix. Daniel Dae Kim, quien interpreta al principal villano, habla de la producción. **GOSSIP**

pressreader PRINTED AND DISTRIBUTED BY PRESSREADER PressReader.com +1 604 278 4604 COPYRIGHT AND PROTECTED BY APPLICABLE LAW

Paseaba en vehículo con 2.5 millones de pesos; es detenido y llevado al MP

Pág. 15



SSC CDMX

Temor por grieta cercana a estación Mixcoac de la L-7 del Metro

Pág. 3



SERGIO VAZQUEZ

Siete de las 10 ciudades más violentas del mundo son mexicanas: Consejo Ciudadano

Pág. 7

La Prensa Oficial @laprensaoem www.la-prensa.com.mx JUEVES 22 DE FEBRERO DE 2024

LA PRENSA®

DIRECTOR, LUIS CARRILES | AÑO XCVI | NÚM.34,823 | ORGANIZACIÓN EDITORIAL MEXICANA | PAQUITA RAMOS DE VÁZQUEZ, PRESIDENTA Y DIRECTORA GENERAL

EL PERIÓDICO QUE DICE LO QUE OTROS CALLAN

¡DESESPERADOS!



AGUA POR TANDEO EN IZTAPALAPA; FAMILIAS SOLO TIENEN DERECHO A 200 LITROS POR DÍA

Pág. 8

DAVID DEOLARTE

Escasez del agua se ha convertido en "botín político" de la oposición: Clara Brugada

Pág. 9



CORTESÍA

Santiago Taboada responsabiliza al Gobierno de la Ciudad de México de la crisis hídrica

Pág. 9



DANIEL GALEANA

Se esperan meses críticos a la CDMX por escasez del vital líquido: Chertorivsky

Pág. 9

Reporte Índigo
CINCO DÍAS
EDICIÓN MÉXICO
No. 2928: JUEVES 22 DE FEBRERO 2024
reporteindigo.com



La creciente ola de inseguridad en el país vuelve a reavivar el debate de que la estrategia para pacificar a México no debe estar ligada con la militarización, si no, con el fortalecimiento y profesionalización de las policías locales

12

¿OTRAS POLICÍAS SON POSIBLES?

NACIONAL

Morena define a sus pluris en el Congreso mediante tómbola

El partido guinda eligió entre sus eventuales representantes legislativos a Ramiro López Obrador, Rafael Barajas Durán, Jesús Ramírez Cuevas y Jesusa Rodríguez

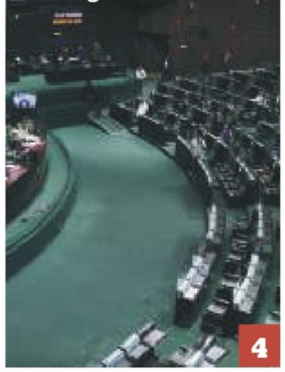

4

NACIONAL



Se perfila Claudia Sheinbaum sin presión

La candidata presidencial Claudia Sheinbaum y Sigamos Haciendo Historia consolidan y amplían su ventaja en las preferencias de los votantes para los próximos comicios, de acuerdo con la última encuesta de FactoMétrica y Reporte Índigo

6

Denuncian abusos de comisionados en *Inai*



P. 10
Adrián Alcalá Méndez

JUEVES 22 DE FEBRERO 2024

unomásuno

10 Pesos CRÍTICO Y VERAZ Nacional

www.unomasuno.com.mx @unomasunomx unomasunoMXoficial

Presidente Editor: Dr. Naim Libien Kaui | Directora General: Dra. Karina A. Rocha | Año XLIV NÚMERO 16084



Fonatur debe ACLARAR uso de 785.3 mdp en Tren Maya

P. 5

En INM Contratos *sin licitación* por 85.7 mdp



Francisco Garduño

P. 4



P. 6

Nuevo desfalco en Segalmex por 177 mdp



Revisar *hospitales psiquiátricos* e internamiento: Ministra Esquivel

P. 8

Canal en YouTube @el_independiente @ElIndpendiente /DiarioElIndependiente

EL INDEPENDIENTE

$8.00 Director General: Carlos Ramírez elindependiente.mx Jueves 22 de Febrero de 2024 contacto@elindependiente.mx Número 504

GOBIERNO NO PACTA CON *NARCOS*; IGLESIA NO RESOLVERÁ INSEGURIDAD

El secretario del Gobierno de Guerrero señala que los obispos no tendrían forma de resolver el problema de la inseguridad; luego de los presuntos acuerdos, la violencia entre delincuentes subió de tono y de saldo sangriento

Por Redacción/ *El Independiente* ► 16



XÓCHITL PEGA SU CHICLE

En esta secuencia se observa a Xóchitl Gálvez pegar su chicle en la silla que usó durante el registro de su candidatura en el INE. En las imágenes inferiores, Xóchitl presume sus brinquitos y hasta soltó una grosería en su Mañanera de la Verdad. (Fotos: captura de video del INE) ► 8

MIGRA APOYA A ABBOTT EN DUREZA VS. MIGRANTES

► 13

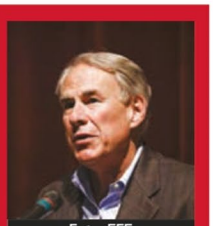

Foto: EFE



Foto: Cuartoscuro

AMLO: LICENCIA PARA ROBAR EN LA CORTE, CON NORMA PIÑA

► 6

GUERRA COMERCIAL MÉXICO-EU POR ACERO Y ALUMINIO

Por Rafael Abascal ► 19



Foto: *Pexels*

PALACIO NACIONAL 2024: CANDIDATOS EN CAMPAÑA

Por Armando Reyes Vigueras ► 9

DE CHILE, CHEPIL Y DULCE, EN *PLURIS* DE MORENA AL SENADO; EBRARD DUDA; MONREAL REBAJADO A DIPUTADO; EL PARTIDO DE AMLO SE *MURATIZA*

► 8



INDICADOR POLÍTICO

Claves de marcha: fin de la transición 1968-2024

Por Carlos Ramírez ► 3



FUERA MÁSCARAS

Dos pájaros de un tiro

Por Callo de Hacha ► 4



AGENDA CONFIDENCIAL

Se quedaron sin "peces gordos"

Por Luis Soto ► 4

SIMPLE Y CLARO

Juntos porque el enemigo es peor

Por Elliot Velher ► 3

NACIONAL

Guerra sucia vs. AMLO beneficia a Xóchitl; habrá denuncia ante INE: Claudia

► 7

POLITICA PARA GUAPOS

La enemiga de Sandra Cuevas

Por Alberto Tavira ► 24

CASA BLANCA 2024

Liz Cheney: el "ala Putin"del Partido Republicano

Por Martha Aguilar ► 21

Escriben: Alejandro Lelo, Julián Andrade, Onel Ortiz, Carlos Ramos, Xóchitl Campos y Roberto Vizcaíno



DIARIO
ContraRéplica
www.contrareplica.mx
PERIODISMO DE INVESTIGACIÓN
No. 1404 / Año 05 / Jueves 22 de febrero de 2024. **EJEMPLAR GRATUITO**

Morena acusa operación internacional contra la 4T

ELIA CRUZ CALLEJA

La derecha opera, vía redes sociales, para "desestabilizar la democracia del país", acusa Mario Delgado

Tras guerra sucia contra Sheinbaum y AMLO, ven a Atlas Network, que lidera en AL primo de Salinas Pliego

Ligan con esta red a María Amparo Casar, Luis Rubio, Claudio X., Carlos Loret de Mola, entre otros. Pág. 4

▶ INE DEBE INVESTIGAR GUERRA SUCIA OPOSITORA EN REDES SOCIALES: AMLO



MALA INFLUENCIA. Luego de que un juez ordenara excarcelar a Emilio Lozoya para que lleve su proceso por el caso de corrupción Odebrecht en su domicilio, el presidente Andrés Manuel López Obrador acusó al Poder Judicial de alimentar la impunidad y advirtió que con la llegada de la ministra Norma Piña a la presidencia de la Corte "se dio licencia para robar"; reiteró que actualmente el PJ "está podrido". Foto: AFP. Pág. 5

FISGÓN, JESUSA Y JESÚS RAMÍREZ GANAN PLURI EN TÓMBOLA P. 6


Cuartoscuro

BRUGADA, TABOADA Y CHERTORIVSKI MUESTRAN SALIDAS A CRISIS HÍDRICA P. 4


Cuartoscuro

ARRANCAN 41 FOROS PARA ANALIZAR REFORMAS DE LÓPEZ OBRADOR P. 4

AVANZA LITIGIO PARA QUE SALINAS PLIEGO PAGUE MEGADEUDA A HACIENDA P. 11

NO SE RENOVÓ LA CONCESIÓN AL CAMPO DE GOLF DE SALINAS P. 11

PUTIN ES "UN HIJO DE PUTA LOCO", DICE BIDEN EN EVENTO PÚBLICO P. 13

www.24-horas.mx diario24horas @diario24horas EJEMPLAR GRATUITO

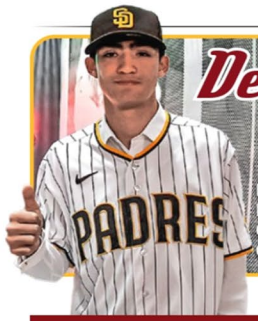

Depingo A PADRE

El joven serpentinero mexicano Húmberto Cruz ahora es parte de San Diego; en Diablos Rojos lo despiden con honores DXT P. 24

WWW.DIABLOS.COM.MX



SEÑOR DEL AIRE

Con un toque más dramático, llega al streaming la adaptación de la caricatura *Avatar* VIDA+ P. 22

WWW.NETFLIX.COM/MX

JUEVES 22 DE FEBRERO DE 2024
AÑO XIII Nº 3128 | CDMX

24 HORAS
EL DIARIO SIN LÍMITES

CONFIESA "INTERVENCIÓN" EN ASUNTOS JUDICIALES

Exhibe AMLO injerencia en PJ

Expertos, juristas y legisladores reprobaron que el presidente López Obrador incidiera en las decisiones del Poder Judicial durante la gestión de Arturo Zaldívar al frente de la Corte. La Barra Mexicana, Colegio de Abogados acusó al mandatario de violar la autonomía del Poder Judicial de la Federación. Especialista de México Evalúa advirtió que también el extitular de la SCJN realizó un acto indebido al llamar a jueces para decirles cómo resolver algunos asuntos, lo que puede representar un incumplimiento a la ley MÉXICO P. 3

ACUMULA LA CONADE DE GUEVARA DENUNCIAS ANTE LA FGR MÉXICO P. 3



CUARTOSCURO

SE AGRAVA SEQUÍA. De acuerdo con la Conagua, 76.21% del territorio nacional sufre algún tipo de estiaje y en promedio las presas están en 50% de su capacidad. En la imagen, el lago Cuitzeo en Michoacán, donde la afectación es también económica.

La violencia en Tierra Caliente va a crecer, alertan

Luego de que López Obrador confirmara que el supuesto enfrentamiento entre grupos criminales en Totolapan dejó 12 muertos, el Centro de Derechos "Minerva Bello" aseguró que los pobladores de la sierra se saben rodeados; en Morelos, ayer asesinaron a otro funcionario ESTADOS P. 6



CUARTOSCURO

LA ENTREVISTA SIN LÍMITES



TRAVESÍA MIGRATORIA

El camino de Andrés para llegar a EU ha tenido pruebas difíciles, como superar un secuestro y ser retenido por autoridades MÉXICO P. 4

ESPECIAL

SERÁN *PLURIS* EL HERMANO Y VOCERO DEL PRESIDENTE

Al azar, Morena llevó a cabo la selección de candidatos al Congreso; entre los elegidos también figura el hijo del gobernador de Tamaulipas y El Fisgón PÁGINA 2

HOY ESCRIBE

No se lo volverán a hacer. Nada de llevar al Congreso de la Unión, como senadores o diputados, personajes cuya lealtad no esté garantizada como sucedió en 2018. Por ejemplo, cuadros como Germán Martínez Cázares o Lilly Téllez, llamados de urgencia cuando se requerían famosos para asegurar votación y triunfo. Ellos y otros se rebelaron cuando no estuvieron de acuerdo con la línea.

JOSÉ UREÑA PÁGINA 3



www.ovaciones.com

ovaciones

JUEVES 22
DE FEBRERO DE 2024
NÚMERO 26,716 AÑO LXXVII

Precio 7.00 pesos

@ovaciones | @ovacionesmx



P. 12-13

SORPRENDE EL RB20; HOY ES TURNO DE CHECO PÉREZ

Mad Max domina los ensayos en Baréin

REUTERS

MEXSPORT

P. 3-5



CRUZ AZUL LIGA SEIS VICTORIAS AL HILO

¡UNA MÁQUINA DE TRIUNFOS!

LOS CEMENTEROS DESPACHAN AL LEÓN CON ALGÚN APURO, PERO CONFIRMAN SU LIDERAZGO EN LA LIGA. POR SU PARTE, AMÉRICA IGUALA 2-2 ANTE MAZATLÁN CON DOBLETE DE MARTÍN

AL SENADO Y SAN LÁZARO

Llenan listas de Morena con allegados de AMLO

De entre los más de 10 mil aspirantes que se apuntaron para la tómbola en la que destacados morenistas y parientes de políticos prominentes tuvieron suerte, Morena eligió a sus candidatos plurinominales al Senado de la República y la Cámara de Diputados. Destacan José Ramiro, hermano del presidente Andrés Manuel López Obrador, su vocero Jesús Ramírez y Rafael Barajas *El Fisgón*. Entre los salados, que no salieron ni sorteados, figuran Paco Ignacio Taibo II y los ex aspirantes presidenciales Marcelo Ebrard y Adán Augusto López. Pág. 17

CUARTOSCURO.COM



EN LA CIUDAD DE MÉXICO

Acapara escasez de agua interés de candidatos

Clara Brugada, Santiago Taboada y Salomón Chertorivski acudieron a la American Society of México para presentar su proyecto en caso de ser electos Jefe de Gobierno. Pág. 22-23

CONFIRMAN LA CIFRA

Enfrentamiento provoca 12 muertos en Guerrero

Bandas criminales disputan el territorio en la sierra, en la zona de Tierra Caliente. Se implementa un operativo con el Ejército y la Guardia Nacional. Pág. 21

ESCRIBEN

Pedro Peñaloza Pág. 26
Ricardo Monreal Pág. 26

REUTERS



CHAMPIONS LEAGUE

Deja Barça todo para la vuelta

Los culés ceden el empate 1-1 y dan vida al Nápoles en los Octavos de Final del torneo europeo.

P. 9

REUTERS



VALEN UNA MILLONADA

Dallas es el más caro del mundo

Aunque se coronaron por última vez en 1995, son la franquicia deportiva más costosa con un estimado de 9.2 mmdd.

P. 15

CÁMARA DE DIPUTADOS
LXV LEGISLATURA

SÍNTESIS INFORMATIVA NACIONAL

MESA DIRECTIVA



COORDINACIÓN DE COMUNICACIÓN SOCIAL

"2024, AÑO DE FELIPE CARRILLO PUERTO"

Mensaje emitido por Marcela Guerra Castillo, Presidenta de la Mesa Directiva de la Cámara de Diputados, en la inauguración de los “Foros de Diálogo Nacional. Súmate al debate de las reformas por la libertad, el bienestar, la justicia y la democracia”, en el Palacio Legislativo de San Lázaro



Muy buenos días tengan todas y todos, compañeras y compañeros diputados, invitados distinguidos que nos acompañan en este acto republicano y legislativo.

En el marco de las responsabilidades a cargo de esta Presidencia de la Mesa Directiva de la Cámara de Diputados y, por supuesto, del acuerdo alcanzado por la Junta de Coordinación Política de esta propia Cámara, habremos de realizar, como todas y todos sabemos, los foros de discusión y análisis sobre los temas que se han considerado torales en cuanto a posibles reformas constitucionales y de leyes secundarias.

https://www.tallapolitica.com.mx/mensaje-emitido-por-marcela-guerra-castillo-presidenta-de-la-mesa-directiva-de-la-camara-de-diputados-en-la-inauguracion-de-los-foros-de-dialogo-nacional-sumate-al-debate-de-las-reformas-p/

PERIÓDICO	PAGINA	FECHA	SECCIÓN
EXCELSIOR	8	22/02/2024	LEGISLATIVO

DIÁLOGO EN CÁMARA DE DIPUTADOS

Sin MC, inician foros sobre 20 reformas

EN EL ANÁLISIS de las iniciativas presidenciales, la oposición planteó contrapropuestas

POR IVONNE MELGAR
ivonne.melgar@gimm.com.mx

Con excepción de MC que calificó el ejercicio como una farsa, los diputados de Morena, PAN, PRI, PRD, PT y PVEM se definieron listos para construir, mediante el diálogo, los dictámenes que permitan aprobar, con modificaciones, algunas de las reformas enviadas por el Presidente de la República.

El jefe de la mayoría morenista, Ignacio Mier, llamó a los legisladores de la bancada naranja a rectificar, garantizando apertura.

"Porque vamos a incorporar todas las iniciativas de todos los grupos parlamentarios, y lo vamos a hacer de cara a la nación y no es simulacro; simular o disimular es encerrarse en un cubículo con la dirigencia y ver qué es lo que nos conviene electoralmente hacer y qué no hacer. El parlamento es un espacio para parlar, para hablar, no para esconderse", comentó.

La oposición del PAN, PRI y PRD se manifestó en igual sintonía, pero condicionó sus votos a la posibilidad de ser escuchada para mejorar las iniciativas gubernamentales y sacar adelante también sus propuestas.

"¿Por qué no debatimos sobre la seguridad? que es lo que debe ser el gran debate nacional", planteó el coordinador del PRI, Rubén Moreira.

"Es el momento que la clase política y el Estado mexicano reconozcamos que el mayor enemigo de la democracia de este país es el crimen organizado, y que tomemos una decisión para enfrentarlo todos, porque es el gran elefante que anda en el pleno, en la Sala, en todos los recintos y todos nos hacemos para un lado; hay que enfrentarlo, porque, si no, un día vamos a terminar de ayudantes de ellos", convocó el priista.

En el inicio de los foros de análisis, el jefe de la diputación naranja, Braulio López Ochoa, consideró que este contraste era un insulto con fines electorales. "Ahora resulta que la mayoría y también la oposición tradicional se va a prestar a legitimar una clara intromisión en las campañas electorales. MC no va a participar en los diálogos de la simulación, si quieren hacer un show para sacar raja política, para confrontar más a la sociedad y hacer propaganda electoral con los derechos sociales, no cuenten con nosotros", cuestionó.

El presidente de la Junta de Coordinación Política (Jucopo), Jorge Romero Herrera (PAN), reviró: "Estamos entrando a un terreno peligroso cuando lo que ya demeritamos es el diálogo. El diálogo es lo que no podemos demeritar, es más, para quienes somos legisladores o legisladoras, nos pagan para dialogar; pobre país, ya no digamos parlamentos, si lo que estamos denostando es el diálogo".

El también coordinador de la diputación panista enfatizó que "en el diálogo es donde demuestras en qué coincides y en qué no; dialogar no es conceder, pues dialogar es el espacio en donde dejas claro con qué estás dispuesto a avanzar por el país y con qué no".

En representación del PT, el diputado Gerardo Fernández Noroña ironizó:

"A pesar de que, en la Jucopo, todos los grupos parlamentarios pueden presentar y enriquecer esta agenda, Movimiento Alcoholizado ya dijo que no participa, aunque sí participa, aquí está presente, descalifica, pero, a la vez, dice que no participará".

Y aunque defendieron la pertinencia del diálogo, el PAN, en voz de su vicecoordinador José Elías Lixa, dejó en claro que no dará "ni un voto para militarizar el país" ni debilitar el Poder Judicial y dijo que defenderán los órganos constitucionales autónomos.

Si quieren hacer un show para sacar raja política, para confrontar más a la sociedad y hacer propaganda electoral, no cuenten con nosotros."

BRAULIO LÓPEZ
JEFE DE LA DIPUTACIÓN NARANJA

"Es el momento que la clase política y el Estado mexicano reconozcamos que el mayor enemigo de la democracia es el crimen organizado."

RUBÉN MOREIRA
COORDINADOR DEL PRI



Foto: Cuartoscuro

Marcela Guerra, presidenta de la Mesa Directiva; Jorge Romero, presidente de la Jucopo, e Ignacio Mier, líder mayoría morenista.

PERIÓDICO	PAGINA	FECHA	SECCIÓN
EXCELSIOR	8	22/02/2024	LEGISLATIVO

LAS REFORMAS DEL EJECUTIVO FEDERAL

PAN PRI PRD MC

Las generales aceptadas por los partidos políticos:

- Vivienda
- Actualización del salario mínimo
- Atención médica integral
- Nuevo régimen de pensiones y apoyo a personas con discapacidad
- Combate al fentanilo
- Consulta a pueblos originarios
- Que el presidente de la SCJN no sea el mismo del Consejo de la Judicatura
- Transgénicos y bienestar animal
- Trenes para pasajeros

PROPUESTAS HECHAS POR CADA PARTIDO

PAN

- Regreso del sistema de salud de cobertura universal
- Un fondo para desastres naturales
- Recuperar estancias infantiles
- Fondo para enfermedades catastróficas
- Apoyo a víctimas
- Más recursos para refugios de mujeres
- Combate a la extorsión.

MC

- Agua
- Regulación de cannabis
- Propaganda gubernamental
- Horario laboral de 40 horas

PRI

- Pensiones para empleados de municipios
- Pensión del adulto mayor a partir de 60 años
- Un gran debate nacional sobre crimen organizado: narcotráfico, huachicol, violencia criminal y cómo enfrentarlo

PRD

- Poner límites a la corrupción de gobernantes
- Transparentar la entrega de programas sociales
- Seguridad
- Blindar elecciones del dinero del crimen organizado
- Democratización de información en medios públicos

PERIÓDICO	PAGINA	FECHA	SECCIÓN
EL ECONOMISTA	39	22/02/2024	LEGISLATIVO

Entre ellos, las 20 enmiendas mandadas por López Obrador

Debatirán en foros 50 proyectos de reformas a diferentes normas

Maritza Pérez
maritza.perez@eleconomista.mx

La Cámara de Diputados dio inicio a los Foros de Diálogo Nacional con los que se analizarán las reformas enviadas por el presidente Andrés Manuel López Obrador, a las cuales se sumarán una treintena de iniciativas de la oposición, con lo serán cerca de 50 los proyectos los que estudiarán las y los legisladores.

Durante la inauguración, en la que participaron todos los líderes parlamentarios de San Lázaro, así cómo la presidenta de la Cámara y coordinadores de congresos locales, integrantes de la oposición reiteraron su negativa de apoyar algunas de las propuestas del Ejecutivo federal, no obstante, reconocieron la apertura al dialogo por parte del oficialismo.

Mientras que en el caso de Movimiento Ciudadano, su nuevo coordinador parlamentario, Braulio López Ochoa, acusó que estos foros se tratan de una simulación.

Por ello, adelantó que su bancada no participará en estos parlamentos abiertos aunque, dijo, están abiertos a discutir y a votar, "una serie de derechos sociales que no pueden estar a expensas de su uso electoral", como un nuevo régimen de pensiones para el país o los apoyos a jóvenes, entre otros.

Por su parte, el coordinador de Morena, Ignacio Mier Velazco, recordó que el Senado de la República se sumará a este diálogo abierto, por lo que "vamos a debatir e incorporar todas las iniciativas de los grupos parlamentarios y lo haremos de cara a la nación y no es simulacro; este es un espacio para hablar".

División y fechas

Las más de 50 iniciativas serán clasificadas en cuatro ejes: libertad, bienestar, justicia y democracia y serán discutidos en tres partes; un diálogo desde el Congreso, otra más a través de cinco foros regionales a realizarse en las cinco circunscripciones en que se divide el territorio mexicano y el último en 32 foros regionales.

Todo este proceso se llevará a cabo entre el 21 de febrero y hasta el 15 de abril próximo.

PERIÓDICO	PAGINA	FECHA	SECCIÓN
EL INDEPENDIENTE	11	22/02/2024	LEGISLATIVO

INICIAN EN SAN LÁZARO TRABAJOS PARA EL DEBATE DE REFORMAS DE AMLO

Por Redacción / *El Independiente*

La Junta de Coordinación Política de la Cámara de Diputados inauguró los "Foros de Diálogo Nacional. Súmate al debate de las reformas por la libertad, el bienestar, la justicia y la democracia", en el Palacio Legislativo de San Lázaro, para el análisis de las reformas propuestas por el presidente Andrés Manuel López Obrador.

La presidenta de la Mesa Directiva, Marcela Guerra, afirmó que se trata de poner en marcha un proceso caracterizado por la tolerancia y la más amplia disposición para escuchar y ponderar las distintas opiniones a tratar.

Apuntó que "se impulsará el ejercicio de la más amplia libertad de opinión y participación", con el sólo requisito del respeto a los distintos interlocutores y participantes, de modo que pueda desencadenarse un flujo de reflexión, interacción y puntos de vista que coadyuven a ordenar los posibles acuerdos, señalar diferencias y construir un diálogo que nutra el trabajo de todos los dictámenes respectivos, La aspiración es lograr desencadenar una argumentación, discusión y deliberación de altura que, asimismo, eleve la calidad del debate.

Al declarar formalmente inaugurados los diálogos, el presidente de la Junta de Coordinación Política, Jorge Romero Herrera, reconoció la disposición que existe en la Cámara de Diputados y por parte de todos los grupos parlamentarios de que en esta última recta de la LXV Legislatura exista la voluntad de dialogar las reformas que son de importancia extrema para el país.

El también diputado federal del PAN manifestó que la esencia misma de estos foros deriva de un paquete de iniciativas que mandó el Ejecutivo federal a la Cámara de Diputados a principios de febrero, pero también es producto de la Junta de Coordinación Política que para estos diálogos no sólo se hable de las iniciativas del presidente, sino también se profundice en las iniciativas que son importantes para el resto de los grupos parlamentarios. A su vez, el coordinador de Morena, Ignacio Mier Velazco, resaltó que el Senado de la República se sumó a este esfuerzo del Congreso mexicano por promover un diálogo abierto, franco, directo, explícito sin renunciar a las convicciones y valores: "Vamos a debatir e incorporar todas las iniciativas de los grupos parlamentarios y lo haremos de cara a la nación y no es simulacro; este es un espacio para hablar".

El coordinador del grupo parlamentario del PRI, Rubén Moreira, observó que las iniciativas del Ejecutivo son entregadas "justo en el ocaso de un sexenio" y "justo cuando está un proceso electoral en el cual la población debe estar observando las diversas alternativas políticas".

No obstante, expresó su disposición a debatir, dialogar y participar en este proceso. "Yo no claudico a discutir porque es una oportunidad para poner sobre la mesa grandes problemas nacionales", externó.

El político coahuilense insistió en que un tema que se debe debatir es el de seguridad, "porque si no reconocemos que el gran problema que tiene el país es el crimen organizado" en cualquier versión violenta, "un día se va a apoderar de los poderes públicos".

"Es momento que la clase política y el Estado mexicano reconozcamos que el mayor enemigo de la democracia de este país es el crimen organizado y que tomemos una decisión para enfrentarlo todos", sostuvo.

El coordinador de los diputados del PRI aclaró que su grupo parlamentario no está de acuerdo en los temas relativos a la Corte, los órganos autónomos y organismos descentralizados, "estos parlamentos son para construir en favor de nuestro país".

El líder del grupo parlamentario del Partido Verde, Carlos Puente, consideró que esta convocatoria demuestra los nuevos tiempos que se están viviendo en el país, en donde los diferentes coordinadores parlamentarios tienen la voluntad para construir este debate nacional.

El diputado Gerardo Fernández Noroña, del Partido del Trabajo, dijo que para revisar estas reformas "podemos irnos a un extraordinario, porque tenemos hasta agosto y es pertinente este debate y esta discusión".



Foto: Cuartoscuro

PERIÓDICO	PÁGINA	FECHA	SECCIÓN
Agencia EFE		22/02/24	LEGISLATIVO

El Congreso mexicano comienza a discutir las reformas constitucionales de López Obrador



El Congreso de México inició este miércoles el debate sobre el ambicioso paquete de reformas constitucionales presentado por el presidente, Andrés Manuel López Obrador, el pasado 5 de febrero con una serie de foros que se prolongarán hasta el próximo 15 de abril.
"Este miércoles, la Junta de Coordinación Política (Jucopo) de la Cámara de Diputados inauguró los 'Foros de Diálogo Nacional. Súmate al debate de las reformas por la libertad, el bienestar, la justicia y la democracia', en el Palacio Legislativo de San Lázaro", expuso el Congreso en un comunicado.

Marcela Guerra Castillo, presidenta de la mesa directiva de la Cámara de Diputados y perteneciente al Partido Revolucionario Institucional (PRI), afirmó que con esto se trata de poner en marcha un proceso caracterizado por la tolerancia y la más amplia disposición para escuchar y ponderar las distintas opiniones a tratar.

En tanto, el diputado Jorge Romero Herrera del Partido Acción Nacional (PAN), reconoció la disposición que existe en la Cámara de Diputados y por parte de todos los grupos parlamentarios para dialogar las reformas que son de importancia extrema para el país.

Además, dijo que no sólo se hablará de las iniciativas del presidente sino que también se profundizará sobre las iniciativas que son importantes para el resto de los grupos parlamentarios.

Por su parte, Ignacio Mier Velasco, coordinador del gobernante Movimiento de Regeneración Nacional (Morena) dijo que se busca promover "un diálogo abierto, franco, directo, explícito sin renunciar a las convicciones y valores".

Braulio López, diputado del opositor Movimiento Ciudadano, aclaró que su grupo parlamentario siempre ha estado dispuesto a deliberar con seriedad y argumentos sobre cualquier tema de la agenda nacional.

"Por eso nosotros no vamos a prestarnos a los diálogos que consideramos diálogos de la simulación", indicó al criticar que López Obrador presentara las iniciativas a cuatro meses de las elecciones y a siete meses de un nuevo Gobierno.

Los foros contarán con la presencia de representantes del Senado, de congresos locales y de las comisiones ordinarias de la Cámara de Diputados.

El pasado 5 de febrero, López Obrador envió al Congreso sus últimas 20 reformas de la Constitución, en las que pretende siempre aumentar el salario mínimo por encima de la inflación; elegir a magistrados y consejeros electorales, así como a jueces y ministros de la Suprema Corte por voto popular.

De igual forma, busca incrementar las pensiones al salario promedio establecido por los trabajadores formales; eliminar organismos autónomos, el maltrato animal y prohibir vapeadores y otras drogas químicas como el fentanilo, entre otras.

El Congreso mexicano comienza a discutir las reformas constitucionales de López Obrador (msn.com)

PERIÓDICO	PÁGINA	FECHA	SECCIÓN
IMAGEN TELEVISIÓN	0	22/02/2024	LEGISLATIVO

Inician foros para las reformas de AMLO en San Lázaro



La Cámara de Diputados aprobó una serie de foros de Parlamento Abierto para discutir las iniciativas de reforma en este periodo, en especial las 20 que envió el presidente López Obrador el 5 de febrero pasado y, parece que, no tienen prisa en San Lázaro por aprobar el famoso paquete.

Queda una semana de febrero y se anunciaron 41 foros en el país, donde los diputados van a tratar de discutir y de aprobar las iniciativas hacia la segunda quincena de abril, a las prisas, porque el periodo termina el 30 de ese mes.

https://photos.onedrive.com/share/BEBB992B33844BAA!3765?cid=BEBB992B33844BAA&resId=BEBB992B33844BAA!3765&authkey=!AHtydRx-8QnIFJM&ithint=video&e=aDXmvt

PERIÓDICO	PÁGINA	FECHA	SECCIÓN
Aristegui Noticias	0	22/02/2024	LEGISLATIVO

Diputados inician debate de las reformas de AMLO; realizarán 41 foros



La Cámara de Diputados inició el debate sobre el ambicioso paquete de reformas constitucionales presentado por el presidente Andrés Manuel López Obrador, el pasado 5 de febrero con una serie de foros que se prolongarán hasta el próximo 15 de abril.

"Este miércoles, la Junta de Coordinación Política (Jucopo) de la Cámara de Diputados inauguró los 'Foros de Diálogo Nacional. Súmate al debate de las reformas por la libertad, el bienestar, la justicia y la democracia', en el Palacio Legislativo de San Lázaro".

La presidenta de la mesa directiva de la Cámara de Diputados, la priista Marcela Guerra Castillo, afirmó que con esto se trata de poner en marcha un proceso caracterizado por la tolerancia y la más amplia disposición para escuchar y ponderar las distintas opiniones a tratar.

Por su parte, Ignacio Mier Velasco, coordinador del Morena dijo que se busca promover "un diálogo abierto, franco, directo, explícito sin renunciar a convicciones y valores".

El legislador Jorge Romero Herrera del PAN, reconoció la disposición que existe en la Cámara baja y por parte de todas las bancadas para dialogar las reformas que son de importancia para el país.

https://bit.ly/49MG7E1

Debate por reformas de Presidente incluye todas las voces

21 febrero, 2024 14



- ***Inauguran los 'Foros de Diálogo Nacional. Súmate al debate de las reformas por la libertad, el bienestar, la justicia y la democracia' en el emblemático Palacio Legislativo de San Lázaro.***

STAFF / LUCES DEL SIGLO

CIUDAD DE MÉXICO.- En un ambiente de apertura y pluralidad, la Cámara de Diputados, bajo el liderazgo de la Junta de Coordinación Política (Jucopo), ha marcado un precedente histórico al inaugurar los "Foros de Diálogo Nacional. Súmate al debate de las reformas por la libertad, el bienestar, la justicia y la democracia" en el emblemático Palacio Legislativo de San Lázaro. Este evento no sólo refleja el compromiso de las fracciones parlamentarias con la democracia participativa, sino que también subraya la urgencia de abordar reformas constitucionales y legales cruciales para el futuro del país.

La presidenta de la Mesa Directiva, Marcela Guerra Castillo, destacó este foro como un ejemplo de tolerancia y apertura, un espacio donde la diversidad de opiniones y argumentos se encuentra para enriquecer la discusión legislativa. Este proceso, asegura, es fundamental para alcanzar acuerdos, resaltar diferencias y, sobre todo, construir un diálogo constructivo que alimente la elaboración de las leyes.

https://lucesdelsiglo.com/2024/02/21/debate-por-reformas-de-presidente-incluye-todas-las-voces-nacional/

También en:

[LUCES DEL SIGLO, YUCATÁN; NET NOTICIAS, CHIHUAHUA, LADO, CHIHUAHUA; EL HERALDO CHIHUAHUA; LÍNEA POLÍTICA, EDOMEX; HOJA DE RUTA, QUERÉTARO]

PERIÓDICO	PAGINA	FECHA	SECCIÓN
INFORMADOR.MX		22/02/2024	LEGISLATIVO

El Congreso mexicano inicia debate sobre las reformas constitucionales propuestas por López Obrador

Este miércoles, la Junta de Coordinación Política inauguró los 'Foros de Diálogo Nacional donde se discutirán las reformas propuestas por López Obrador

Por: EFE
21 de febrero de 2024 - 16:32 hs



Los foros contarán con la presencia de representantes del Senado, de congresos locales y de las comisiones ordinarias de la

A través de un comunicado, **el Congreso de México dio a conocer que** a partir de este miércoles **comenzarán con el debate del paquete de reformas cosntitucionales** presentado por Andrés Manuel López Obrador; dicho análisis **constará de una serie de foros que se prolongarán hasta el 15 de abril.**

"Este miércoles, la Junta de Coordinación Política (Jucopo) de la Cámara de Diputados inauguró los 'Foros de Diálogo Nacional. Súmate al debate de las reformas por la libertad, el bienestar, la justicia y la democracia', en el Palacio Legislativo de San Lázaro", se lee en el texto compartido por el Congreso.

Marcela Guerra Castillo, presidenta de la mesa directiva de la Cámara de Diputados y perteneciente al Partido Revolucionario Institucional (**PRI**), **afirmó que** con esto se trata de poner en marcha un proceso caracterizado por la tolerancia y la más amplia disposición para escuchar y ponderar las distintas opiniones a tratar.

https://www.informador.mx/mexico/El-Congreso-mexicano-inicia-debate-sobre-las-reformas-constitucionales-propuestas-por-Lopez-Obrador-20240221-0121.html

El Congreso mexicano comienza a discutir las reformas constitucionales de López Obrador

Ciudad de México, 21 feb (EFE).- El Congreso de México inició este miércoles el debate sobre el ambicioso paquete de reformas constitucionales presentado por el presidente, Andrés Manuel López Obrador, el pasado 5 de febrero con una serie de foros que se prolongarán hasta el próximo 15 de abril.

POR EFE
21 DE FEBRERO DE 2024 - 18:49

"Este miércoles, la Junta de Coordinación Política (Jucopo) de la Cámara de Diputados inauguró los 'Foros de Diálogo Nacional. Súmate al debate de las reformas por la libertad, el bienestar, la justicia y la democracia', en el Palacio Legislativo de San Lázaro", expuso el Congreso en un comunicado.

Marcela Guerra Castillo, presidenta de la mesa directiva de la Cámara de Diputados y perteneciente al Partido Revolucionario Institucional (PRI), afirmó que con esto se trata de poner en marcha un proceso caracterizado por la tolerancia y la más amplia disposición para escuchar y ponderar las distintas opiniones a tratar.

En tanto, el diputado Jorge Romero Herrera del Partido Acción Nacional (PAN), reconoció la disposición que existe en la Cámara de Diputados y por parte de todos los grupos parlamentarios para dialogar las reformas que son de importancia extrema para el país.

Además, dijo que no sólo se hablará de las iniciativas del presidente sino que también se profundizará sobre las iniciativas que son importantes para el resto de los grupos parlamentarios.

Por su parte, Ignacio Mier Velasco, coordinador del gobernante Movimiento de Regeneración Nacional (Morena) dijo que se busca promover "un diálogo abierto, franco, directo, explícito sin renunciar a las convicciones y valores".

Braulio López, diputado del opositor Movimiento Ciudadano, aclaró que su grupo parlamentario siempre ha estado dispuesto a deliberar con seriedad y argumentos sobre cualquier tema de la agenda nacional.

"Por eso nosotros no vamos a prestarnos a los diálogos que consideramos diálogos de la simulación", indicó al criticar que López Obrador presentara las iniciativas a cuatro meses de las elecciones y a siete meses de un nuevo Gobierno.

Los foros contarán con la presencia de representantes del Senado, de congresos locales y de las comisiones ordinarias de la Cámara de Diputados.

El pasado 5 de febrero, López Obrador envió al Congreso sus últimas 20 reformas de la Constitución, en las que pretende siempre aumentar el salario mínimo por encima de la inflación; elegir a magistrados y consejeros electorales, así como a jueces y ministros de la Suprema Corte por voto popular.

De igual forma, busca incrementar las pensiones al salario promedio establecido por los trabajadores formales; eliminar organismos autónomos, el maltrato animal y prohibir vapeadores y otras drogas químicas como el fentanilo, entre otras.

El Congreso mexicano comienza a discutir las reformas constitucionales de López Obrador - Mundo - ABC Color

PERIÓDICO	PÁGINA	FECHA	SECCIÓN
EL NACIONAL		22/02/2024	LEGISLATIVO

El Congreso mexicano comienza a discutir las reformas constitucionales de López Obrador

Marcela Guerra Castillo, presidenta de la mesa directiva de la Cámara de Diputados y perteneciente al Partido Revolucionario Institucional (PRI), afirmó que se trata de poner en marcha un proceso caracterizado por la tolerancia



El Congreso de México inició este miércoles el debate sobre el ambicioso paquete de reformas constitucionales presentado por el presidente, Andrés Manuel López Obrador, el pasado 5 de febrero con una serie de foros que se prolongarán hasta el próximo 15 de abril.

"Este miércoles, la Junta de Coordinación Política (Jucopo) de la Cámara de Diputados inauguró los 'Foros de Diálogo Nacional. Súmate al debate de las reformas por la libertad, el bienestar, la justicia y la democracia', en el Palacio Legislativo de San Lázaro", expuso el Congreso en un comunicado.

Marcela Guerra Castillo, presidenta de la mesa directiva de la Cámara de Diputados y perteneciente al Partido Revolucionario Institucional (PRI), afirmó que con esto se trata de poner en marcha un proceso caracterizado por la tolerancia y la más amplia disposición para escuchar y ponderar las distintas opiniones a tratar.

En tanto, el diputado Jorge Romero Herrera del Partido Acción Nacional (PAN), reconoció la disposición que existe en la Cámara de Diputados y por parte de todos los grupos parlamentarios para dialogar las reformas que son de importancia extrema para el país.

https://www.elnacional.com/mundo/el-congreso-mexicano-comienza-a-discutir-las-reformas-constitucionales-de-lopez-obrador/

PERIÓDICO	PÁGINA	FECHA	SECCIÓN
Canal del Congreso	0	22/02/2024	LEGISLATIVO

Inician Foros de Diálogo Nacional para analizar paquete de reformas de AMLO



Comenzaron en el Palacio Legislativo de San Lázaro los Foros de Diálogo Nacional para debatir las reformas propuestas por el Ejecutivo Federal.

La presidenta de la Mesa Directiva, la diputada Marcela Guerra, consideró que estos debates representan un reto para el Poder Legislativo: "En realidad, nuestra aspiración es lograr desencadenar una argumentación, una discusión y una deliberación de altura que, asimismo, eleve la calidad del debate. Esta Presidencia de la Mesa Directiva de esta Cámara tiene el compromiso de contribuir a que así sea y en ello pondremos nuestro mejor esfuerzo".

https://photos.onedrive.com/share/BEBB992B33844BAA!3757?cid=BEBB992B33844BAA&resId=BEBB992B33844BAA!3757&authkey=!AD0AUDBJhxgSiPU&ithint=video&e=gykw1D

PERIÓDICO	PÁGINA	FECHA	SECCIÓN
El Comercio		22/02/2024	LEGISLATIVO

Congreso de México comienza a discutir las reformas constitucionales de AMLO

Marcela Guerra Castillo, presidenta de la mesa directiva de la Cámara de Diputados y perteneciente al PRI, afirmó que con esto se trata de poner en marcha un proceso caracterizado por la tolerancia.



El presidente de México, Andrés Manuel López Obrador, habla durante su conferencia de prensa matutina en el Palacio Nacional de la Ciudad de México, el 21 de febrero de 2024. (Foto de Mario Guzmán / EFE)
/ Mario Guzmán

El Congreso de México inició este miércoles el debate sobre el ambicioso paquete de reformas constitucionales presentado por el presidente, Andrés Manuel López Obrador, el pasado 5 de febrero con una serie de foros que se prolongarán hasta el próximo 15 de abril.

"*Este miércoles, la Junta de Coordinación Política (Jucopo) de la Cámara de Diputados inauguró los 'Foros de Diálogo Nacional. Súmate al debate de las reformas por la libertad, el bienestar, la justicia y la democracia', en el* **Palacio Legislativo de San Lázaro**", expuso el Congreso en un comunicado.

Marcela Guerra Castillo, presidenta de la mesa directiva de la **Cámara de Diputados** y perteneciente al **Partido Revolucionario Institucional** (PRI), afirmó que con esto se trata de poner en marcha un proceso caracterizado por la tolerancia y la más amplia disposición para escuchar y ponderar las distintas opiniones a tratar.



Cámara de Diputados | Carrusel | Destacadas | Nacional

No Permitiremos la Destrucción de la Democracia: Rubén Moreira

21 de febrero de 2024 redaccion

¡Comparte!

Por José Luna

*El coordinador del Grupo Parlamentario del PRI advierte que algunas iniciativas son distintas a lo manifestado por el Presidente de la República, como el caso de las pensiones, que no es al 100 por ciento, como se había prometido

Global Press Mx / Al participar en la apertura de los Foros de Diálogo Nacional: Súmate al Debate de las Reformas por la Libertad, el Bienestar, la Justicia y la Democracia, el diputado Rubén Moreira Valdez, coordinador del Grupo Parlamentario del PRI, cuestionó la entrega de las iniciativas en discusión al ser presentadas justo en el ocaso de un sexenio, lo que no es fuera de la ley, pero sí llama la atención, además justo cuando está un proceso electoral en el cual la población debe de estar observando las diversas alternativas políticas.

Tras preguntar por qué no se debate sobre la seguridad, el legislador aseveró que en el PRI no permitirán la destrucción de la democracia, que es el momento que la clase política y el Estado mexicano reconozcan que el mayor enemigo de ésta y de este país es el crimen organizado.

Por ello pidió que se tome una decisión para enfrentarlo, "porque es el gran elefante que anda en el Pleno, en la sala, en todos los recintos y todos nos hacemos para un lado, hay que enfrentarlo, porque si no, un día vamos a terminar de ayudantes de ellos".

El político coahuilense advirtió en un comunicado que algunas iniciativas son distintas a lo manifestado por el Presidente de la República, como es el caso de las pensiones, que no es al 100 por ciento como se había prometido.

Aseguró que su bancada votará a favor de ésta, pero exige que para sea para beneficio de todos como se había dicho y no de unos cuantos como se plantea en la reforma presentada.

El líder congresista aseguró que las y los diputados del PRI están dispuestos a debatir, dialogar y participar en el proceso de análisis del paquete de iniciativas enviadas por el Ejecutivo Federal, pero puso sobre la mesa que se discutan otras que son importantes, como dar pensión para adultos mayores a partir de los 60 años y no como se propone a los 65, ya que la esperanza de vida ha disminuido cinco años.

Expuso que hay consenso y simpatía con las iniciativas que tienen que ver en el campo de desarrollo social y derechos de las personas e insistió en que es el momento para abrir el debate con las pensiones también de los municipios que no tienen un sistema pensionario o las que corresponden a los poderes judiciales locales o universitarios.

Mencionó que otro tema relevante es el salario mínimo donde dijo estar de acuerdo que se gane más que la inflación, pero mostró su descuerdo que esto ocasione cobrarles más impuestos, pues, precisó, el fisco va a recaudar 55 mil millones de pesos de dicho aumento porque no se han regularizado las tasas.

El exgobernador de Coahuila también expresó no estar de acuerdo con las propuestas sobre la disolución de la Suprema Corte de Justicia de la Nación o de los órganos autónomos, los descentralizados y desconcentrados.

Puntualizó que hay otro grupo de iniciativas que valen la pena discutir, porque pueden abonar a la cultura política y aumentar el debate legislativo y político en el país, como el tema de los transgénicos, los fertilizantes, los derechos de los animales, sin dejar de lado el asunto de la Guardia Nacional, que conforme al artículo 21 de la Constitución, fue votado por unanimidad por diputados y senadores, para que sea civil.

https://globalpress.mx/no-permitiremos-la-destruccion-de-la-democracia-ruben-moreira/

PERIÓDICO	PÁGINA	FECHA	SECCIÓN
BOLETINES		22/02/2024	LEGISLATIVO

Inauguran en la Cámara de Diputados los diálogos nacionales para el debate de las iniciativas de reformas constitucionales y legales

Boletín No. 6030

• La aspiración es lograr desencadenar una argumentación, discusión y deliberación de altura que eleve la calidad del debate: diputada Guerra Castillo

• Existe voluntad de dialogar las reformas que son de importancia extrema para el país: diputado Romero Herrera

Este miércoles, la Junta de Coordinación Política (Jucopo) de la Cámara de Diputados inauguró los “Foros de Diálogo Nacional. Súmate al debate de las reformas por la libertad, el bienestar, la justicia y la democracia", en el Palacio Legislativo de San Lázaro.

Durante el evento, la presidenta de la Mesa Directiva de la Cámara de Diputados, Marcela Guerra Castillo, afirmó que se trata de poner en marcha un proceso caracterizado por la tolerancia y la más amplia disposición para escuchar y ponderar las distintas opiniones a tratar. “Se impulsará el ejercicio de la más amplia libertad de opinión y participación”, con el solo requisito del respeto a los distintos interlocutores y participantes, de modo que pueda desencadenarse un flujo de reflexión, interacción y puntos de vista que coadyuven a ordenar los posibles acuerdos, señalar diferencias y construir un diálogo que nutra el trabajo de todos los dictámenes respectivos.

La aspiración es lograr desencadenar una argumentación, discusión y deliberación de altura que, asimismo, eleve la calidad del debate. Esta Presidencia, dijo, “tiene el compromiso de contribuir a que así sea y, en ello, pondremos nuestro mejor esfuerzo”.

Precisó que la importancia y la densidad de la agenda legislativa que ha sido considerada tendrá su canalización más adecuada a través de los foros regionales, que deberán de constituirse en escenarios propicios para la realización de las mejores prácticas de lo que todos conocemos como parlamento abierto.

“El reto es poner en pie el proceso de consulta y análisis que sea referente y positivo para la sociedad y que le sirva a la gente, así como que en él se encuentren las diversas voces, puntos y contrapuntos, con posibilidades genuinas de expresión para influir con los argumentos y los razonamientos de sus opiniones”.

Existe voluntad de dialogar las reformas de importancia extrema

Al declarar formalmente inaugurados los diálogos, el presidente de la Junta de Coordinación Política, diputado Jorge Romero Herrera (PAN), reconoció la disposición que existe en la Cámara de Diputados y por parte de todos los grupos parlamentarios, de que en esta última recta de la LXV Legislatura exista la voluntad de dialogar las reformas que son de importancia extrema para el país.

Refirió que la esencia misma de estos foros deriva de un paquete de iniciativas que mandó el Ejecutivo Federal a la Cámara de Diputados a principios de febrero, pero también es producto de la Junta de Coordinación Política que para estos diálogos no solo se habrá de hablar de las iniciativas del Ejecutivo sino también se profundizará sobre las iniciativas que son importantes para el resto de los grupos parlamentarios.

“Podemos tener todas las diferencias”, pero “el diálogo es lo que no podemos demeritar” porque es donde se demuestra en qué coincides y en qué no; “dialogar no es conceder, dialogar es el espacio en donde dejas claro con qué estamos dispuestos a avanzar por el país y con qué no, pero en el diálogo”, subrayó.

Se van a debatir e incorporar todas las iniciativas planteadas en los foros

El coordinador de Morena, diputado Ignacio Mier Velazco, expuso que el Senado de la República se sumó a este esfuerzo del Congreso mexicano por promover un diálogo abierto, franco, directo, explícito sin renunciar a las convicciones y valores. “Vamos a debatir e incorporar todas las iniciativas de los grupos parlamentarios y lo haremos de cara a la nación y no es simulacro; este es un espacio para hablar”.

Indicó que propuso a la Jucopo conjuntar no solo las 18 iniciativas de reforma constitucional del titular del Ejecutivo, sino las que tenían los diferentes grupos parlamentarios para que se agruparan conforme a la estructura que tiene la Constitución en la parte dogmática, orgánica y funcional. “En la parte dogmática es donde estriban básicamente la mayoría de las diferencias en los dos proyectos de la nación: la libertad, justicia, democracia y el bienestar”.

Es oportunidad de demostrar que podemos construir y debatir

El diputado José Elías Lixa Abimerhi (PAN) destacó que este diálogo es la oportunidad “de demostrar que somos capaces de construir, de discutir, de contrastar y debatir”. Señaló que las coincidencias permiten discutir las propuestas del Ejecutivo y las de otros grupos. “Hay mucho en qué coincidir si entendemos que no hay circunstancia por encima del bienestar de las y los mexicanos”.

Expresó que apoyará las reformas que sean “buenas para México, pero lo haremos diciendo la verdad”, como pensiones al 100 por ciento verdaderamente, actualizar el salario mínimo a los costos de la canasta básica, dar pensión a las personas adultas mayores desde los 60 años y a personas con discapacidad, así como la atención medica integral y un sistema universal de salud. Refrendó su postura “invariable” para no dar ni un voto para militarizar el país, debilitar al Poder Judicial, eliminar los órganos autónomos o desmantelar el juicio de amparo.

Hay disposición a debatir, dialogar y participar en este proceso

El coordinador del grupo parlamentario del PRI, diputado Rubén Ignacio Moreira Valdez (PRI), subrayó que las iniciativas del Ejecutivo son entregadas “justo en el ocaso de un sexenio” y “justo cuando está un proceso electoral en el cual la población debe estar observando las diversas alternativas políticas”. No obstante, expresó su disposición a debatir, dialogar y participar en este proceso. “Yo no claudico a discutir porque es una oportunidad para poner sobre la mesa grandes problemas nacionales”.

Estimó que un tema que se debe debatir es el de seguridad, “porque si no reconocemos que el gran problema que tiene el país es el crimen organizado” en cualquier versión violenta, “un día se va a apoderar de los poderes públicos”. Es momento que la clase política y el Estado mexicano reconozcamos que el mayor enemigo de la democracia de este país es el crimen organizado y que tomemos una decisión para enfrentarlo todos”. Aclaró que su grupo parlamentario no está de acuerdo en los temas relativos a la Corte, los órganos autónomos y organismos descentralizados.

Estos parlamentos son para construir en favor de nuestro país

Del PVEM, el coordinador Carlos Alberto Puente Salas consideró que esta convocatoria demuestra los nuevos tiempos que se están viviendo en nuestro país, en donde los diferentes coordinadores parlamentarios tienen la voluntad para construir este debate nacional. “Tenemos la oportunidad de venir a escuchar e invitar a expertos de cada uno de los temas; unos estarán a favor, otros en contra, pero también haciendo esto de manera abierta y transparente de cara a la nación”.

Comentó que hay más coincidencias que diferencias en el paquete de iniciativas enviadas por el Ejecutivo Federal, por lo que es necesario analizar y debatir para construir en favor de México. “Me propongo que construyamos en favor de la nación y que sean un éxito estos diálogos nacionales en donde, más allá de las diferencias, podamos construir en favor de nuestro país y abonar”.

PT manifiesta apoyo total a iniciativas del Ejecutivo

El diputado Gerardo Fernández Noroña (PT) externó que apoyará absolutamente las iniciativas enviadas por el Ejecutivo, pues es un paquete legítimo que busca aumentar la justicia social, tratar con equidad al pueblo y generar mejores oportunidades de desarrollo.

Manifestó su disposición a entablar un debate serio sobre estas iniciativas, su bonhomía, fortaleza, importancia, necesidad y pertinencia, que pondere con toda objetividad la valía de esas propuestas. Añadió que el periodo de sesiones ordinaras termina en abril, “pero podemos irnos a un extraordinario, porque tenemos hasta agosto y es pertinente este debate y esta discusión”.

No vamos a prestarnos a los “diálogos de la simulación”

El diputado Braulio López Ochoa Mijares (MC) aclaró que su grupo parlamentario siempre ha estado dispuesto a deliberar con seriedad y argumentos sobre cualquier tema de la agenda nacional y “por eso nosotros no vamos a prestarnos a los diálogos que consideramos diálogos de la simulación” porque el Ejecutivo presentó una serie de iniciativas a cuatro meses de las elecciones y a siete meses de un nuevo gobierno.

Externó que existe una agenda social que están dispuestos a discutir y a votar, “una serie de derechos sociales que no pueden estar a expensas de su uso electoral”. Por ello, planteó “discutir con seriedad, arrastremos el lápiz y veamos cómo construir” un nuevo régimen de pensiones para el país, de vivienda, de bienestar animal, de reconocimiento de pueblos y comunidades indígenas y afrodescendientes, trenes para pasajeros, salario mínimo conforme a la inflación y apoyo a jóvenes.

Existe la convicción de enriquecer las propuestas que tengan viabilidad

El coordinador del PRD, diputado Francisco Javier Huacus Esquivel, apuntó que acuden a esta sesión con la convicción de participar y abonar en la discusión para enriquecer aquellas propuestas que tengan viabilidad y representen un beneficio para la nación. Agregó que pugnarán para que estas posibles reformas sean un marco que limite la corrupción, ya que en el país más del 60 por ciento de la población tiene la percepción de la corrupción en las instituciones.

Mencionó que estarán al pendiente y serán muy participativos en las tareas referentes a esta discusión: sin lugar a duda este ejercicio será una oportunidad para abonar al compromiso de la población con el voto libre y ciudadano. “Estos foros serán una oportunidad para el debate que permitirán que la ciudadanía construya elementos para que en unos meses emita su voto en plena libertad y con conciencia”.


FOROS DE DIÁLOGO NACIONAL
SÚMATE AL DEBATE DE LAS REFORMAS POR
LA LIBERTAD, EL BIENESTAR, LA JUSTICIA
Y LA DEMOCRACIA
CÁMARA DE
DIPUTADOS

PERIÓDICO	PAGINA	FECHA	SECCIÓN
HojadeRuta DIGITAL		22/02/2024	LEGISLATIVO



La Cámara De Diputados Dedicó Un Minuto De Aplausos En Reconocimiento A La Labor De Las Y Los Camarógrafos

- El Pleno de la Cámara de Diputados, en la sesión semipresencial de este miércoles, dedicó un minuto de aplausos en reconocimiento a la importante labor que realizan las y los camarógrafos.

La diputada Karla Yuritzi Almazán Burgos (Morena), en funciones de la presidencia de la Mesa Directiva, expresó que el día de ayer, 20 de febrero, se conmemoró el Día de la Justicia Social y el Día de Camarógrafo.

Indicó que la justicia social busca promover oportunidades para todos sobre la base de la solidaridad mundial; de ahí la importancia de esta fecha.

https://hojaderutadigital.mx/la-camara-de-diputados-dedico-un-minuto-de-aplausos-en-reconocimiento-a-la-labor-de-las-y-los-camarografos/

PERIÓDICO	PÁGINA	FECHA	SECCIÓN
BOLETINES		22/02/2024	LEGISLATIVO

La Cámara de Diputados dedicó un minuto de aplausos en reconocimiento a la labor de las y los camarógrafos

Boletín No. 6032

El Pleno de la Cámara de Diputados, en la sesión semipresencial de este miércoles, dedicó un minuto de aplausos en reconocimiento a la importante labor que realizan las y los camarógrafos.

La diputada Karla Yuritzi Almazán Burgos (Morena), en funciones de la presidencia de la Mesa Directiva, expresó que el día de ayer, 20 de febrero, se conmemoró el Día de la Justicia Social y el Día de Camarógrafo.

Indicó que la justicia social busca promover oportunidades para todos sobre la base de la solidaridad mundial; de ahí la importancia de esta fecha.

Por lo que hace a las y a los camarógrafos, dijo, les enviamos un cordial saludo, un reconocimiento a los compañeros que desempeñan esta importante labor y agradecerles que nos permitan difundir nuestra intensa e importante actividad legislativa.

“Así que para todos ellos les pedimos un minuto de aplausos de las y los diputados a todos ellos, los camarógrafos que están el día de hoy aquí, a los que nos transmiten desde el Canal del Congreso. A todos ustedes nuestro mayor reconocimiento”, añadió.



PERIÓDICO	PÁGINA	FECHA	SECCIÓN
	0	22/02/2024	LEGISLATIVO

Diputados suspenden sesión por falla en el tablero electrónico

La sesión ordinaria de ayer en la Cámara de Diputados fue suspendida debido a una falla en el tablero electrónico, después de que los legisladores presentaran las efemérides y tras una ronda de iniciativas, se inició la discusión de los dictámenes, pero al comenzar la votación se dieron cuenta de este desperfecto. 15 minutos después, la presidenta de la Cámara de Diputados, Marcela Guerra, dio por terminada la sesión. Los legisladores están citados a la sesión de hoy a las 11 de la mañana en la modalidad semipresencial.

[NMÁS]

PERIÓDICO	PÁGINA	FECHA	SECCIÓN
Global Press Mx	0	22/02/2024	LEGISLATIVO

Recibió la Presidenta de la Cámara de Diputados, Marcela Guerra Castillo, a una Delegación Parlamentaria de Marruecos



Global Press Mx / La presidenta de la Cámara de Diputados, Marcela Guerra Castillo, recibió a una delegación parlamentaria marroquí, encabezada por el presidente de la Cámara de Consejeros de Marruecos, Sr. Enaam Mayara, y ahí se planteó la conveniencia de crear una comisión bilateral y realizar un foro económico.

Para este encuentro entre parlamentarios, se propuso abordar temas como seguridad, energía, economía, tecnología, agricultura, migración, agua y turismo para intercambiar experiencias y consolidar la relación México-Marruecos.

La diputada presidenta señaló que México es una gran opción para invertir, al ser el segundo productor en el mundo en la elaboración de autopartes, y aprovechar los 14 tratados comerciales que se tiene con 48 países, por lo que ambas naciones pueden hacer grandes aportaciones.

También, dijo, “podemos avanzar en el intercambio de tecnología fotovoltaica, tomando en cuenta que Marruecos es líder en esta industria y en la generación de hidrógeno verde.

En la reunión también estuvieron el Sr. Abderrahman Oiffa, representante de la Cámara de Consejeros ante el Parlatino; Sr. Abdelkader Salama, representante de la Cámara de Consejeros ante el Parlamento Andino; Sr. Ahmed Lakhrif, representante de la Cámara de Consejeros ante el PARLACEN; Sr. El Assad Zerouali, secretario General de la Cámara de Consejeros.

Sr. Zakaria Lahnini, jefe de Gabinete del Sr. presidente de la Cámara de Consejeros; Sr. Hassan Azarkan, jefe de Departamento de Relaciones Exteriores de la Cámara de Consejeros, y el Sr. Abdelfattah Lebbar, embajador de Marruecos en México.

En este encuentro, el diputado Javier López Casarín, integrante del Grupo de Amistad México-Marruecos, destacó el desarrollo de aquella nación en la elaboración de hidrógeno verde y fertilizantes, tecnologías que podrían aplicarse en México.

https://globalpress.mx/recibio-la-presidenta-de-la-camara-de-diputados-marcela-guerra-castillo-a-una-delegacion-parlamentaria-de-marruecos/

PERIÓDICO	PÁGINA	FECHA	SECCIÓN
Canal del Congreso	0	22/02/2024	LEGISLATIVO

Recibe Marcela Guerra a legisladores marroquíes



La presidenta de la Mesa Directiva de la Cámara de Diputados, Marcela Guerra Castillo, recibió a la delegación marroquí encabezada por el presidente de la Cámara de Consejeros la tarde de este miércoles en el Palacio Legislativo de San Lázaro.

En el encuentro, se dialogó sobre la cooperación entre ambas naciones.

El presidente de la Comisión de Ciencia, Tecnología e Innovación, Javier López Casarín, acudió a la reunión.

https://photos.onedrive.com/share/BEBB992B33844BAA!3758?cid=BEBB992B33844BAA&resId=BEBB992B33844BAA!3758&authkey=!AKlRmxe5fB5TmYw&ithint=video&e=hLMiuJ

Alessandro Modiano
@Al_Modiano

Es un gran honor ser recibido por la Presidenta @Mx_Diputados @MarcelaGuerraNL, conversando de la organización del próximo Foro de cooperación parlamentaria bilateral y de las celebraciones para los 150 años de las relaciones diplomáticas | @Montecitorio @ItalyinMEX @ItalyMFA_int



12:28 p. m. · 21 feb. 2024 · **211** Reproducciones

3 9

[Reunión del Embajador de Italia en México, Alessando Modiano con Marcela Guerra]

PERIÓDICO	PAGINA	FECHA	SECCIÓN
HOY Tamaulipas		22/02/2024	LEGISLATIVO

Aprueban licencia a Erasmo González para separarse del cargo como diputado federal

Tras presidir por cinco años la Comisión de Presupuesto y Cuenta Pública en el Congreso de la Unión, el legislador de Ciudad Madero participó en la sesión de la Cámara de Diputados

Por: Carlos Juárez/Ciudad Madero El Día Miercoles 21 de Febrero del 2024 a las 13:09



Ciudad de México. – el diputado federal **Erasmo González Robledo** recibió de la Cámara de Diputados la aprobación a su solicitud de licencia, para separarse del cargo por tiempo indefinido a partir del 29 del presente mes y año, documento que había entregado la semana anterior ante la Mesa Directiva, dando cumplimiento a lo establecido por la ley; ahora goza de este derecho constitucional para ir en busca de nuevos retos.

El documento oficial se anticipó ante la Mesa Directiva que preside la diputada federal **Marcela Guerra Castillo**, esto de conformidad con los artículos 62º de la Constitución Política de los Estados Unidos Mexicanos; 6º, 12º y 13º del Reglamento de la Cámara de Diputados.

https://www.hoytamaulipas.net/notas/553915/Tamaulipas-Aprueban-licencia-a-Erasmo-Gonzalez-para-separarse-del-cargo-como-diputado-federal.html#google_vignette



Local

Sonia Mendoza solicita licencia como Diputada Federal

Plano Informativo | 21/02/2024 | 12:23

San Luis Potosí, SLP.- **Este martes Sonia Mendoza Díaz, presentó su solicitud para separarse del cargo indefinidamente como diputada Federal a partir del próximo 29 de febrero y quedando como su suplente Lilia Villafuerte Zavala.**

El oficio está dirigido a Marcela Guerra Castillo, presidenta de la Mesa Directiva del Honorable Congreso de la Unión.

https://planoinformativo.com/985357/sonia-mendoza-solicita-licencia-como-diputada-federal

PERIÓDICO	PÁGINA	FECHA	SECCIÓN
BOLETINES		22/02/2024	LEGISLATIVO

Cámara de Diputados aprobó crear un mecanismo de seguimiento al desarrollo del proceso electoral 2024

Boletín No. 6049

• Estará integrado por los coordinadores parlamentarios y dos diputadas y diputados de cada grupo

La Cámara de Diputados aprobó la creación de un mecanismo de seguimiento al desarrollo de las etapas que comprende el actual proceso electoral, que estará integrado por los coordinadores de los grupos parlamentarios, así como de dos diputadas y diputados de cada grupo parlamentario.

De esta forma, estará conformado por el presidente de la Junta de Coordinación Política (Jucopo), Jorge Romero Herrera (PAN) y los coordinadores de los grupos parlamentarios Ignacio Mier Velazco (Morena), Rubén Ignacio Moreira Valdez (PRI), Carlos Alberto Puentes Salas (PVEM), Alberto Anaya Gutiérrez (PT), Braulio López Ochoa Mijares (MC) por ausencia de Jorge Álvarez Máynez, y Francisco Javier Huacus Esquivel (PRD).

Sus demás integrantes son los diputados Hamlet García Almaguer (Morena), José Elías Lixa Abimerhi (PAN), Marco Antonio Mendoza Bustamante (PRI), José Gerardo Fernández Noroña y Reginaldo Sandoval Flores (PT), Jesús Alberto Velázquez Flores (PRD), y las diputadas Karen Castrejón Trujillo (PVEM), Ivonne Aracely Ortega Pacheco (MC), y Elizabeth Pérez Valdez (PRD).

El mecanismo establece que sus actividades se circunscribirán a la observación y seguimiento del desarrollo de las etapas que comprenden el proceso electoral federal y concurrentes 2023-2024, con absoluto respeto a la soberanía de las entidades federativas y a la autonomía, organización y funcionamiento de las instituciones y organismos encargados de los procesos electorales, a efecto de observar que se garanticen los principios de constitucionalidad y legalidad.

Indica que, para cumplir con el objetivo, podrá allegarse de la información que considere pertinente, llamando a reunión, cuando lo estime necesario, a las autoridades competentes responsables, de conformidad con el marco normativo aplicable.

Puntualiza que en el desarrollo de sus trabajos el mecanismo podrá establecer comunicaciones con el Instituto Nacional Electoral (INE) y con los Organismos Públicos Locales Electorales de las Entidades Federativas.

También con dependencias del Gobierno Federal, en materia de seguridad y protección ciudadana, prevención y combate a la delincuencia organizada, persecución de operaciones con recursos de procedencia ilícita y combate a la corrupción, como la Secretaría de la Función Pública, la Unidad de Inteligencia Financiera, la Fiscalía Especializada en materia de delitos electorales y las demás instancias del Sistema Nacional Anticorrupción.

De igual forma, con observadores electorales nacionales e internacionales y con la Comisión Nacional de los Derechos Humanos (CNDH).

Las comunicaciones que reciba derivadas de la vinculación institucional previstas en el presente acuerdo y por conducto de la Presidencia de la Mesa Directiva, que remitan las autoridades de cualquier orden de gobierno, organizaciones nacionales e internacionales, así como ciudadanas y ciudadanos y que tengan como objeto la realización de denuncias, observaciones o peticiones, se turnarán a las autoridades federales o locales correspondientes y se les dará seguimiento para vigilar su debido proceso.

Cita que el mecanismo se instalará al día siguiente de la aprobación del presente Acuerdo y se extinguirá hasta la conclusión de los trabajos que motivaron su creación. Asimismo, emitirá las reglas necesarias para su funcionamiento y adoptará sus decisiones por mayoría absoluta mediante el sistema de voto ponderado, según el cual, cada diputado representa votos como integrantes tenga el correspondiente grupo parlamentario.

Informa que se entregará un informe a la Jucopo y a la Mesa Directiva sobre las acciones efectuadas y de los resultados obtenidos se publicarán en la Gaceta Parlamentaria.



PERIÓDICO	PÁGINA	FECHA	SECCIÓN
BOLETINES		22/02/2024	LEGISLATIVO

Conceden licencia a Karla Estrella Díaz y a Esther Martínez para separarse de sus labores legislativas

Boletín No. 6050

• La diputada María de Lourdes Macías Martínez pasó a formar parte del grupo parlamentario al PVEM

• Citan a sesión presencial el martes 27 de febrero, a las 11:00 horas

El Pleno de la Cámara de Diputados aprobó, en votación económica, conceder licencia a Karla Estrella Díaz García (Morena) y a Esther Martínez Romano (PT) para separarse de sus funciones legislativas.

La licencia de Díaz García (Segunda Circunscripción-Nuevo León) es a partir del 1 de marzo hasta el 7 de junio, y la de Martínez Romano (Distrito 3- Puebla) del 29 de marzo hasta el 2 de junio.

Diputada se incorpora al PVEM

La coordinación del grupo parlamentario del PVEM dio cuenta de la incorporación de la diputada María de Lourdes Macías Martínez, quien previamente mediante oficio externó su deseo de pertenecer a dicho grupo.

Cita para la próxima sesión

La presidencia de la Mesa Directiva informó que, en términos de los artículos 100, 102 y 299 del Reglamento de la Cámara de Diputados, las iniciativas y proposiciones contenidas en el orden del día serán turnadas a las comisiones que correspondan, publicándose el turno en la Gaceta Parlamentaria.

Enseguida levantó la sesión y citó para la que tendrá lugar el martes 27 de febrero, a las 11:00 horas, en modalidad presencial.


LA PATRIA ES PRIMERO
439
440
441
442
483
321

PERIÓDICO	PÁGINA	FECHA	SECCIÓN
BOLETINES		22/02/2024	LEGISLATIVO

Hablante de lengua zapoteca pide en la Cámara de Diputados que se les escuche y entienda, más allá de la política

Boletín No. 6028

• En la sesión semipresencial de este miércoles hizo uso de la tribuna Patricia Isela Alcaraz Michi

Desde la tribuna de la Cámara de Diputados, Patricia Isela Alcaraz Michi, hablante de lengua zapoteca, invitó a las diputadas y a los diputados a escuchar, vivir y entender a los pueblos indígenas, más allá de la política, de la izquierda o la derecha, y más allá de las diferencias que los separan.

Les pidió recoger sus angustias, sus carencias, “disfruten nuestro arte, nuestra cultura, escuchen nuestras voces de mil lenguas, recojan las raíces de nuestro México y elévenlas a esta tribuna. ¡Que el México de hoy nos valore y el mundo nos reconozca!”.

Al hacer uso de la palabra, como parte del impulso que la Cámara de Diputados otorga al uso y conservación de las lenguas indígenas nacionales, aseguró que los hijos de pueblos indígenas han heredado una cultura milenaria y comprenden que todo está relacionado, que nada está dividido, que todos buscan y deben tener las mismas oportunidades, que deben trabajar juntos para que todos tengan todo y a nadie le falte nada.

Dijo venir de una cultura en la que ayudar es motivo de felicidad y crecimiento. “En mi cultura se vive, se festeja, se baila y se muere, en medio de un ambiente de ayuda y solidaridad. Nos han enseñado que para sobrevivir y ser felices tenemos que estar unidos reconociendo quiénes somos, de dónde venimos y hacia dónde vamos”.

Patricia Alcaraz destacó que ni la conquista, ni la modernidad han logrado matar su esencia. “¡Estamos vivos! Somos inmensos como las montañas de la sierra y tan fuertes como el aire del Istmo. El amor por nuestra tierra es profundo como el mar del Pacífico. Somos mixtecos, tacuates, cuicatecos, amuzgos, zapotecos, chocholtecos, ixcatecos, mazatecos, chinantecos, chatinos, triquis, chocoltecos, mixes. zoques, mayas, chontales, tsotsiles, afrodescendientes, nahuas”.

Mencionó que la única forma de honrar a sus ancestros es no olvidando todo lo que se tuvo que vivir y morir para estar y gozar de lo que hoy tienen, y que aún hay muchas deudas pendientes, y para superarlas deben dejar de un lado la división, el odio, el racismo y la discriminación.

México, subrayó, es grande y profundo, plural y diverso, y quienes comparten este espacio y tiempo "tenemos la responsabilidad y el compromiso de escuchar la voz de nuestros pueblos, de ponernos a mano con la deuda histórica que tenemos con nuestro México profundo. Para hablar de justicias debemos escuchar con el corazón, mirar con el alma, avanzar juntos, fortalecer la hermandad y recuperar la esperanza para garantizar la paz y la felicidad de las nuevas generaciones".

Conminó a las diputadas y a los diputados a mirar a las montañas, a las selvas, a la sierra, a los llanos, "donde lucha cada hermano, donde necesitamos nos den la mano".

La cantante, originaria de San Pedro, Comitancillo, en el Istmo de Tehuantepec, Oaxaca, externó su emoción y orgullo por saludarlos desde la tribuna más importante de México en lengua zapoteca, y relató que desde muy joven emigró con sus padres al estado de Tabasco y creció lejos de su tierra, agua y aire.

Añadió que siempre mantuvo resistencia a que su cultura le fuera arrebatada. "Mi abuela y mi madre, hablantes de lengua zapoteca, me enseñaron a amar mi origen, es así que aún lejos logré reconocer los sonidos de mi lengua, aprendí a comprender el significado de las palabras y las frases que se fueron entretejiendo en mi corazón y siguieron fluyendo por mis venas".

Cuando decidió dedicarse a la música, dijo, "supe que tenía que retomar mi lengua a través del canto, como una forma de recuperar lo mío, mi esencia y mi alma; hoy canto en zapoteco y lo estudio, lo reaprendo con la enorme ilusión de poder no solo entenderlo, no solo cantarlo, sino también hablarlo, platicarlo, difundirlo, defenderlo".

En funciones de la Presidencia de la Mesa Directiva, la vicepresidenta, diputada Karla Yuritzi Almazán Burgos (Morena), expresó que Patricia Isela Alcaraz Michi cuenta con estudios de maestría en educación y en especialidad en políticas públicas con enfoque de género.

Indicó que es asesora de proyectos para la prevención y atención de la violencia contra mujeres e infantes en instituciones como Indesol e Inmujeres, y es considerada como una de las más importantes cantantes oaxaqueñas con presencia y giras en México y en el extranjero.



PERIÓDICO | PÁGINA | FECHA | SECCIÓN
BOLETINES | | 22/02/2024 | LEGISLATIVO

Rememora la Mesa Directiva el 24 aniversario luctuoso de Macrina Rabadán Santana

Boletín No. 6034

• Fue la primera diputada federal de oposición y pionera entre las mujeres de la política: diputada Felipe Torres

Con motivo del aniversario luctuoso de Macrina Rabadán Santana, la Mesa Directiva de la Cámara de Diputados emitió un pronunciamiento para recordar 24 años de la muerte de la maestra, política y luchadora agraria y social.

La vicepresidenta de la Mesa Directiva, diputada Joanna Alejandra Felipe Torres (PAN), señaló que era una mujer de temple, con convicciones claras y reconocida por ser la primera diputada federal de oposición.

Relató que su voz disidente y sensible, distinguida por su agresiva franqueza, “es fiel testimonio que las mujeres hemos estado preparadas para defender al país”.

Añadió que fue pionera entre las mujeres de la política mexicana. Nació el 7 de agosto de 1910 en Cuetzala del Progreso, Guerrero, se graduó como profesora rural en el colegio del estado, iniciando su labor docente en Taxco y Cuetzala.

En 1930, subrayó, a lado de sus hermanos inicia su lucha agraria que la lleva en 1937 a formar una liga vinculada con la Confederación Nacional Campesina en Cuetzala, la cual fue plataforma para la concientización de la política cardenista en materia agraria y educativa.

Felipe Torres destacó que tenía una excelente oratoria y facilidad para expresar los problemas. En 1958 se postuló como candidata a diputada federal por Iguala, siendo la primera mujer en representar una postura de oposición en el Congreso de la Unión.

Argumentó que en su desempeño como legisladora siguió apoyando las luchas agrarias, sindicales y denunció la represión contra el movimiento obrero. A partir de 1961 renunció a la diputación y tuvo mayor activismo en la Conferencia Nacional del Movimiento de Liberación Nacional, junto a Lázaro Cárdenas y miembros del Partido Comunista Mexicano.

Su incansable lucha, dijo, le permitió alcanzar gestiones de asistencia social como construcción de carreteras, hospitales y escuelas, haciendo una gran labor de alfabetización, así como dotar de energía eléctrica a su pueblo.

Fue el 21 de febrero del año 2000 cuando falleció en Cuetzala del Progreso, Guerrero. “Honremos su memoria, pues su aportación fue decisiva para el progreso del estado, de la nación y de la incipiente pluralidad política que después se convirtió en rasgo esencial del Congreso”.



PERIÓDICO	PÁGINA	FECHA	SECCIÓN
BOLETINES		22/02/2024	LEGISLATIVO

Rinde protesta como diputada federal María de Lourdes Macías Martínez

Boletín No. 6029

• Pleno avaló licencias de cuatro diputadas y un diputado

En la sesión semipresencial de este miércoles y ante la Mesa Directiva de la Cámara de Diputados, rindió protesta de ley como diputada federal e integrante de la LXV Legislatura María de Lourdes Macías Martínez (Distrito 11-Jalisco).

Licencias de diputadas y diputado

En votación económica, el Pleno cameral aprobó las licencias de las diputadas Claudia Delgadillo González (PVEM), Sonia Mendoza Díaz (PVEM), Rosa María González Azcárraga (PAN) y Mariela López Sosa (PAN), y del diputado Paulo Gonzalo Martínez López (PAN).

La licencia de Delgadillo González (Distrito 11-Jalisco) es a partir del 20 de febrero; la de Mendoza Díaz (Segunda Circunscripción-San Luis Potosí) y la de González Azcárraga (Distrito 8-Tamaulipas) desde el 29 de febrero y por tiempo indefinido; de López Sosa (Segunda Circunscripción-Tamaulipas) del 1 de marzo y hasta el 3 de junio, y la de Martínez López (Distrito 3-Aguascalientes), a partir del 1 de marzo y por tiempo indefinido.

Comunicaciones

La Mesa Directiva informó de la modificación de turno de dos iniciativas con proyectos de decreto remitidas por el titular del Ejecutivo Federal, el pasado 5 de febrero.

Una que reforma, adiciona y deroga diversas disposiciones de la Constitución Política, en materia de simplificación orgánica. Se envió a la Comisión de Puntos Constitucionales, para dictamen y a las comisiones de Gobernación y Población, de Transparencia y Anticorrupción, y de Economía, Comercio y Competitividad, para opinión.

Otra, que reforma diversas disposiciones de la Constitución Política, en materia de derecho a la alimentación, medio ambiente sano y derecho al agua. Fue turnada a la Comisión de Puntos Constitucionales, para dictamen, y a las comisiones de Desarrollo y Conservación Rural, Agrícola y Autosuficiencia Alimentaria, de Recursos Hidráulicos, Agua Potable y Saneamiento, de Medio Ambiente y Recursos Naturales, y de Economía, Comercio y Competitividad, para opinión.

En ambos casos, se amplió el turno para opinión a la Comisión de Economía, a lo que originalmente realizó la Mesa Directiva en la sesión del jueves 8 de febrero.

Del diputado Juan Luis Carrillo Soberanis (PVEM) se dio cuenta de la modificación de turno de la iniciativa que reforma diversas disposiciones de la Ley General para Prevenir, Sancionar y Erradicar los Delitos en Materia de Trata de Personas y para la Protección y Asistencia a las Víctimas de estos Delitos, presentada en la sesión de la Comisión Permanente del 11 de julio de 2023.



PERIÓDICO	PÁGINA	FECHA	SECCIÓN
Los tres poderes		22/02/2024	OPINIÓN

LOS TRES PODERES

Juan López Miguel



XÓCHITL: EL DE AMLO, "UNO DE LOS SEXENIOS MÁS CORRUPTOS DE LA HISTORIA"; MARCELA GUERRA, PONDERA TOLERANCIA Y RESPETO

Esta semana, fueron días oscuros para el jefe máximo de Morena y del Ejecutivo Federal, dentro y fuera de Palacio Nacional y en el Poder Legislativo; nuevo escándalo de corrupción en su régimen y su revelación de tener injerencia en SCJN, cuando presidió la Corte, Arturo Zaldívar.

Flagelos que, empañaron el inicio de los diálogos y debates por las reformas que presentó el pasado 5 de este mes, de carácter constitucional y legal, en la mesa directiva de San Lázaro.

Antenoche, ayer, en las primeras planas de redes sociales, la comunicación, información alterna que presagió Miguel Ángel Granados Chapa, en el inicio de los 80s, difundieron uso y abuso de poder, conflicto de intereses, corrupción, en la familia del presidente Andrés Manuel López Obrador.

Antier por la mañana, ante la orden de un juez para que Emilio Lozoya Austin, inicie "arraigo domiciliario", el mandatario, hábil en el manejo de asuntos en los que, a toda costa y costo, pretende quede limpia la investidura que representa, cual Poncio Pilatos, se lavó las manos.

Y tras deslindar a su gobierno de toda sospecha de liberar al ex director de Pemex, persistente, ayer, acusó a los jueces del Poder Judicial:

-"Sí hay muchas pruebas, pero el Poder Judicial, está en un plan de otorgar perdones, de hacer valer impunidad, de no aceptar la prisión preventiva".

Sin oficio en la investidura que detenta hasta el 30 de septiembre próximo, el Presidente, reveló durante su foro matinal en Palacio Nacional que, cuando el ministro Arturo Zaldívar, era presidente de la Suprema Corte de Justicia en la Nación, "se hablaba con él y ayudaba", para que los jueces, "respetando su autonomía", no liberaran a presuntos delincuentes.

Sin dejar de "raspar" a la ministra presidenta del Poder Judicial, Norma Lucía Piña Hernández, quien, desde que asumió el encargo, "hay una relación de componendas y facilidades".

Tajante, con todo el poder que tiene un Presidente, añadió:

-"Si hubiera estado Zaldívar, difícilmente se le descongelan las cuentas a la esposa de (Genaro) García Luna; Zaldívar, no hubiese contratado a un asesor de García Luna que trabaja ahora de ayudante de la presidenta Norma Piña". Como también "raspó" con quien pacto la sucesión presidencial en 2018, cual acusó en tiempo y forma, ex canciller, Jorge Castañeda Gutman:

-"(Lozoya Austin) estaba en la cárcel, porque desde la campaña de Enrique Peña Nieto, él, recibió dinero de Odebrecht" y recordó que, cuando en el caso Odebrecht, se supo que, "repartía dinero para obtener contratos de obra", comenzaron a "meter a la cárcel hasta a Presidentes de países y en México hicieron lo mismo".

-"Esto tiene que ver con los jueces, con el Poder Judicial, que dejan libres a todos, presuntos delincuentes de cuello blanco y presuntos delincuentes de la delincuencia organizada", acusó.

-"Fueron jueces del Poder Judicial, los que decidieron que, en vez de que esté en la cárcel el ex director de Pemex, Emilio Lozoya, lleve su juicio en su casa, sólo con un brazalate, porque sostienen que no hay ningún riesgo de que escape, de que se fugue".

Empero, el Ejecutivo Federal, advirtió que, Fiscalía General de la Republica, "seguramente, va a apelar".

Cual si denotara que terminó el pacto con Peña, que presuntamente hicieron en el proceso electoral 2018, López Obrador, habló del escándalo del consorcio brasileño y la participación de Lozoya Austin, quien declaró:

-"El dinero que había recibido de Odebrecht se había utilizado en la campaña presidencial a favor del licenciado Peña". Recordó que, en 2006, "cuando a nosotros nos roban la Presidencia, al PAN le ayudó el PRI en el fraude y cuando Peña, el PAN le ayudó al PRI, le devolvió la mano".

Puyó a Peña, hoy, con domicilio en elegante barrio de Madrid, España:

-"En 2012, nosotros sostenemos denuncia del excesivo gasto en la campaña del candidato Peña y nos niegan los del INE nuestro recurso. La resolución del INE, fue en el sentido de que en la campaña del licenciado Peña, no se había rebasado el tope".

Visceral el presidente López Obrador contra Peña, al reiterar que Lozoya Austin, declaró que "él se quedó con una parte" de los recursos que le entregó Odebrech y que lo demás, lo dio "para la campaña de Peña Nieto para pagar a publicistas".

Además, agregó el Presidente, Lozoya también declaró que el secretario de Hacienda de Peña Nieto, Luis Videgaray, le ordenó "entregarle dinero a los senadores de PAN, para que votaran por la reforma energética".

Revelaciones que hizo en el sentido de que Arturo Zaldívar, como presidente en la Corte, "se hablaba con él y ayudaba", para no liberar a presuntos delincuentes, merecieron severas críticas para el Presidente, lo mismo de los hombres de leyes en este país, que de la oposición.

En el nuevo escándalo de corrupción que involucra a la familia del presidente López Obrador, su adversaria en la disputa por la Presidencia -ella lo acusa de ser el jefe de la campaña de Claudia Sheinbaum-, Xóchitl Gálvez Ruiz, habló puntual, en conferencia de prensa que ofreció.

Con mismo estilo con el cual, el mandatario, ofrece foro matinal -con apoyo de videos-, virtual abanderara del PAN-PRI-PRD a la Presidencia, fue con todo, en criticar y fustigar abuso de poder en el entorno del Ejecutivo.

Brutal, descarada corrupción a través de contratos en Pemex; beneficiarios, los sobrinos del Presidente, en presunta colusión con sus hijos.

Luego de ironizar entrevista que dio el Ejecutivo a periodista rusa, en el que valora su "honestidad", la senadora con licencia, puyó:

-"Tan solo en las últimas 24 horas, surgen nuevas evidencias para afirmar que este es uno de los sexenios más corruptos de la historia".

Enseguida, hizo recuento de corrupción oficial, con la paraestatal:

-"Mexicanos Contra la Corrupción, presentó una investigación donde Javier Núñez López, funcionario de Pemex y con un largo historial de cercanía con López Obrador, entregó contratos por 100 mil millones de pesos durante este gobierno a empresas vinculadas a familiares del Presidente".

-"Cabe señalar que Pemex, en este sexenio, la han puesto al borde de la quiebra y más que un rescate financiero, lo que Pemex requiere es que se le rescate de la corrupción. Núñez López, también está acusado de triangular fondos para la campaña de López Obrador en 2012".

-"Asimismo, el día de ayer -antenoche-, en un medio de comunicación, se presentó otro reportaje en donde se evidencian actos de corrupción en los que se exhiben con llamadas telefónicas y documentos oficiales a los primos de Andy, Osterlen Salazar Beltrán y Pedro Salazar Beltrán, negociando contratos millonarios con Pemex".

Cual senadora o diputada federal de Morena en la tribuna; cual el diputado Gerardo Fernández Noroña, ante el pleno, Xóchitl Gálvez, fue visceral:

-"El clan, no solo son los López, ahora también, son Los Beltrán. Eso de primero los pobres, quedó en el pasado, ahora son primero los López Beltrán. Y no termina ahí".

La senadora con licencia, refirió entrevista que, desde la tarde del lunes pasado, en redes sociales, dio vuelta al mundo, no solo en México:

-"Un testimonio de Carlos Navarrete (Ruiz), narra que, el dinero en efectivo no llegaba en sobres amarillos sino en maletas, porque las cantidades eran demasiado grandes para caber en un sobre de papel".

-"Testimonios de financiamiento ilegal de campañas electorales del movimiento de Andrés Manuel López Obrador, lleva a preguntarnos si casos de contratos millonarios en Pemex, son formas de frivolidad y corrupción o mecanismos de financiamiento en campañas electorales de Morena".

-"Claudia Sheinbaum ya nos dijo que no sabía con qué dinero se pagó la campaña de espectaculares, todo esto lo vimos en la elección interna de Morena. ¿Se van a investigar estas denuncias? ¿Será un capítulo más en la enciclopedia de la impunidad de los gobiernos de Morena?

Fue el contexto con el que, ayer, por la mañana, ofreció su conferencia de prensa la señora Xóchitl Gálvez Ruiz, quien, pareciera arrancó su campaña presidencial, con el flagelo que permea en el ámbito presidencial: corrupción entre sus hijos, primas, sobrinos y hermanos.

En tiempo y forma, en este espacio, advertimos que, el final del sexenio de Andrés Manuel López Obrador, sería como lo que hoy se entera el país y el mundo, por su enfrentamiento, hay que decirlo, con los empresarios clase política oficial y de oposición e imponerse en la conducción del país.

Para el Presidente, no cuentan contrapesos en nuestro sistema político, que son el Poder Judicial y Legislativo; un solo hombre en este país, maneja el Poder Ejecutivo, parte del Legislativo y pretendió extinguir al Judicial.

En su partido, se burla de los militantes, quienes, patéticos, acatan resultados de una "¡tómbola!", de una encuesta "gansito", para designar candidatos a un encargo de elección popular.

Burla que denigra sentido común del más ferviente simpatizante, militante, de Morena, como de su clase política.

En menos de 5 años, "pintó" de color guinda, mapa político de la República, con apoyo de violencia y delincuencia, lo cual, obligó a dirigentes de la oposición, Marko Antonio Cortés Mendoza, Rafael Alejandro Moreno Cárdenas y Jesús Zambrano Grijalva, acudir a la OEA, a denunciar ese atropello. También lo hizo el michoacano, Silvano Aureoles Conejo.

Prácticamente, reiteramos, Andrés Manuel López Obrador, ejerce el poder, al mejor estilo de los dictadores en Rusia, China, Corea del Norte, Venezuela, Cuba… Y, cual develó el ex presidente consejero electoral del INE, Lorenzo Córdova Vianello, pretende perpetuarse en el poder, de facto, con su creación, Claudia Sheinbaum Pardo.

En el político de Tabasco, no creíamos, cuando en 2006, lo retrataron como un peligro para México, hoy, reiteramos, su candidata a sucederlo en la Presidencia, es un riesgo para la Constitución, voto libre y las instituciones.

Para la paz y seguridad pública, al ofrecer seguir con "abrazos y no balazos".

Está claro, señalamos en este espacio, que Adán Augusto López Hernández, Marcelo Luis Ebrard Casaubón y Ricardo Monreal Ávila, no se prestarían a un maximato perverso, siniestro y tenebroso.

Todos esos lastres en el sexto año de gobierno del presidente López Obrador, cobran factura, en el momento en que la representación popular de San Lázaro, alista diálogos nacionales, para calar alcance de las 18 reformas constitucionales y 2 en materia de Leyes secundarias, que envió a la Cámara de Diputados, el Presidente de la República, el día 5 de este mes.

La oposición, no se mostró como él, autoritario, déspota e intransigentes.

De esa manera, coordinadores de la oposición en San Lázaro, Jorge Romero Herrera, PAN; Rubén Ignacio Moreira Valdez, PRI; Francisco Javier Huacus Esquivel, PRD, mostraron disposición para que esos proyectos, hay que decirlo, leguleyos, electoreros y mediático, se pongan a debate y discusión en foros que se llevarán a cabo en el país, cual planteó el jefe del grupo mayor, Moisés Ignacio Mier Velazco.

Ayer, iniciaron esos diálogos, en Cámara de Diputados, cuya presidenta en mesa directiva, Marcela Guerra Castillo, con visión puntual del controversial asunto que alistan, resaltó que, en el marco de las responsabilidades que tiene, y del acuerdo que alcanzaron los coordinadores en Junta de Coordinación Política, inician los foros.

-"Se trata de poner en marcha un proceso caracterizado por la tolerancia y la más amplia disposición para escuchar y ponderar las distintas opiniones a tratar, que están contenidas en todas las reformas constitucionales que envió el Ejecutivo".

-"Con el solo requisito del respeto a los distintos interlocutores y participantes, se impulsará el ejercicio de la más amplia libertad de opinión y participación, de modo que pueda desencadenarse un flujo de reflexión, un flujo de interacción, de puntos de vista que coadyuven a ordenar los posibles acuerdos y señalar diferencias y construir un diálogo que nutra el trabajo de todos los dictámenes respectivos".

Es verdad, con diálogo, tolerancia y consenso, se alcanzan acuerdos.

Una lástima, que en el final de LXV Legislatura y de sexenio, cuando se derrumba el régimen en todos sus rincones, el grupo mayor en Cámara de Diputados, hay que decirlo en tiempo y forma, denote diálogo, civilidad y apertura para esos foros, los cuales, reiteramos, serán mediáticos.

Esa posición, la habrían hecho desde que asumieron el poder y, hoy, Andrés Manuel López Obrador y su bancada en el Poder Legislativo, cosecharían frutos del diálogo, oficio, sensibilidad, consenso, acuerdos y respeto.

¡Caramba!, presumían de no aceptar cambios a sus reformas. Ni una coma, defendían. ¡Y miren!, al cuarto para las doce, denotan otra postura.

EN EL CHACALEO

Reiteramos, con su falta de oficio en la investidura que le dio el voto popular en el 2018, el presidente Andrés Manuel López Obrador, se pone en evidencia, al presentar reformas al Poder Judicial, pero, en los hechos, saca a balcón que tiene injerencia en las decisiones del Alto Tribunal… Y todavía presume que si el ministro renunciante, Arturo Zaldívar, presidiera ese Poder, otra cosa sería… ¡Viva México! ¡Viva!... Está claro para el país que con sus acusaciones y señalamientos que, ayer, hizo en contra de Enrique Peña Nieto y Luis Videgaray Caso, se rompe maridaje que hicieron en el 2018… Habrá un investigador de nuestro sistema político, que pueda decir al Presidente, que la responsabilidad que tiene, no termina cuando entrega el poder. ¡No!, termina cuando el sucesor,

lo entrega… ¡Cuidado! ¡Eh!... Aún debe calar en la sensibilidad de Peña lo que ayer, señaló y acusó el sucesor con el que pactó la entrega-recepción del poder en el 2018, cual, en tiempo y forma, acusó ex canciller, Jorge Castañeda Gutman, quien, días pasados, en una colaboración periodística, denota que está latente, en Estados Unidos, financiamiento ilícito a la campaña del hoy Presidente, en el 2006… ¿A poco Arturo Montiel, y su staff, va ser el que termine de enterar los restos del PRI en el Estado de México?... Politiquería, canibalismo, maniobras siniestras y perversas, ya quitaron de su proyecto, a Ale del Moral… Consecuencias de entregar una de las tres reservas electorales del país, a "ysq", a cambio de impunidad en el ejercicio de los recursos públicos en la entidad… ¡Claro!, así como hoy calla el dirigente del partido, Rafael Alejandro Moreno Cárdenas, el "tal amlito", calló, cuando la campaña de la ex alcaldesa en Cuautitlán Izcalli, al gobierno del Estado de México… Y no nos atrevemos a decir que figuró cual cómplice de Alfredo del Mazo Maza -se odian, comentan priistas mexiquenses-, en la maniobra siniestra y perversa de entregar el Estado de México, a Morena y "ysq", como Alejandro Ismael Murat Hinojosa en Oaxaca y el otro traidor en Hidalgo, Omar Fayad Meneses, hoy, desechos, por natura, del PRI… "Por si las moscas", diría "ysq", éste, blinda a familiares y colaboradores, con un encargo de elección popular en LXVI Legislatura… Reiteramos: para qué dicen que de esta agua no he de beber si luego ahí… ¡se ahogan!... Institucional, demasiado institucional, el senador Ricardo Monreal Ávila, en sus opiniones de la "sana injerencia" del presidente López Obrador, en la responsabilidad del entonces ministro presidente en el Alto Tribunal, Arturo Zaldívar… Tajante, la senadora Kenia López Rabadán, advierte que Jenaro Villamil Rodríguez, no lo ratificarán como presidente del Sistema Público de Radiodifusión del Estado mexicano, quien terminó su nombramiento que le hizo el Senado, el pasado 14 del mes en curso… Observa la senadora que en el asunto, realizan una valoración jurídica, "sobre la estadía de Villamil, como encargado de despacho, porque él, fue nombrado y, en su caso, terminó su gestión Y si lo que están haciendo es ilegal, ¡por supuesto!, que lo vamos a reclamar"… Así como a reclamantes de robo de contenidos en el SPR y transmiten en televisión oficial, Canal 14, les dice el funcionario, "háganle como quieran. Demanden, al fin que lleva tiempo", no creemos que el periodista, hay que decirlo, se atreva a decirles a senadores de oposición, mismas palabras, si no lo ratifican… Reiteramos, hay que dejar amigos por donde quiera que pasemos, no sabe uno, cuándo los vamos a necesitar… El más feliz de esa advertencia, que hizo la senadora panista a Jenaro Villamil, debe ser el director del Canal 6 de julio, Carlos Mendoza Aupetit, como la productora de "Telemanitas", Alejandra Novoa… Antier, fue el Día del Camarógrafo y de la Justicia Social. Ayer, presidenta en funciones de la mesa directiva, diputada Karla Yuritzi Almazán Burgos, Morena, solicitó al pleno, minuto de aplausos a esos profesionales del retrato diario en el quehacer

legislativo que ejercen nuestros representantes populares en San Lázaro… Sin la pericia de ellos, una nota en la televisión o en videos que se transmiten en redes sociales, por la actividad en el Congreso de la Unión, no está completa… Ellos, con lo que capta su cámara, hay que decirlo, enaltecen, embellecen la nota. ¡Enhorabuena!... En sesión de ayer, diputados federales recordaron 111 aniversario del crimen de Francisco I. Madero… Si bien, su gobierno fue breve, por la traición, dejó la semilla para construir un país democrático, justo y, sobre todo, garantista. "La democracia que hoy gozamos, tiene como origen, la lucha de Francisco I. Madero, de ahí la relevancia de este ilustres personaje", resaltó en tribuna, Elizabeth Pérez Valdez, PRD… En la misma sesión, mesa directiva emitió pronunciamiento, en memoria del 24 aniversario luctuoso de Macrina Rabadán Santana, primera diputada federal -XLIV Legislatura- de oposición (Partido Popular) y pionera entre las mujeres de la política, cual definió vicepresidenta en mesa directiva, Joanna Alejandra Felipe Torres… Originaria de Cuetzala del Progreso, Guerrero, se distinguió por su voz disidente y sensible, distinguida por su agresiva franqueza. "Es fiel testimonio que las mujeres hemos estado preparadas para defender al país", expuso la diputada Alejandra Felipe… Nuestro Correo: juanlopez23@hotmail.com... ¡Visítanos!... https://los3poderes.com/... ¡Síguenos! Redes sociales… Instagram: juan3poderes… YouTube: juanlopezmiguel59… Twitter: @JuanLopezMiguel…

CÁMARA DE DIPUTADOS
LXV LEGISLATURA

SÍNTESIS INFORMATIVA NACIONAL

JUCOPO

JUNTA DE COORDINACIÓN POLÍTICA



COORDINACIÓN DE COMUNICACIÓN SOCIAL

"2024, AÑO DE FELIPE CARRILLO PUERTO"

PERIÓDICO	PÁGINA	FECHA	SECCIÓN
HERALDO TELEVISIÓN	0	22/02/2024	LEGISLATIVO

Jorge Romero (Coordinador de Diputados – PAN) Entrevista con Mario Maldonado



"Hoy empiezan foros en todo el país como parlamentos abiertos, pero dejando en concreto que no son en torno a las iniciativas del Presidente, es sobre la agenda que habrá de tener la Cámara de Diputados para este último tramo llamado sexto periodo, que acaba en abril, en donde se incluyen las del Presidente. Cada loco trae su tema, el oficialismo va a decir que son foros que giran alrededor de las reformas del Presidente y nosotros no vamos a dejar de decir que vienen en torno a todas las demás iniciativas; es decir, en estos foros y parlamentos abiertos se va a discutir la Ley de Pensiones y a la par, se va a discutir regresar el seguro popular a México, esa es una propuesta del PAN y toda la oposición, vamos a hablar de todo, no solamente lo que quiere el Presidente, vamos a hablar de la agenda de todos los grupos parlamentarios de aquí a que acabe este periodo".

[EL HERALDO TELEVISIÓN]

PERIÓDICO	PAGINA	FECHA	SECCIÓN
REFORMA	7	22/02/2024	LEGISLATIVO

Discuten en 41 foros paquete de reformas

CLAUDIA SALAZAR

Sin haber tomado en cuenta las propuestas de anteriores foros, la Cámara de Diputados arrancó ayer el llamado Diálogo Nacional sobre las 20 iniciativas del Ejecutivo federal y 30 más que presente la Oposición para cerrar la labor de la 65 Legislatura.

En los próximos días se llevarán a cabo diversos foros regionales, estatales y en el Congreso de la Unión.

A propuesta de Morena y con el acuerdo de PAN, PRI y PRD, iniciaron la discusión.

El panista Jorge Romero, presidente de la Junta de Coordinación Política (Jucopo), reconoció que Morena y sus aliados hayan aceptado analizar las iniciativas de la Oposición y no recurrieran a la imposición.

"No le estamos dando prisa, le estamos dando la dimensión que tienen estas iniciativas y que, por supuesto, habremos de profundizar", dijo.

Expuso que las iniciativas del Ejecutivo que aporten beneficio social serían apoyadas por el PAN, pero se opone a la desaparición de órganos autónomos, las reformas electoral y al Poder Judicial, así como la militarización de la Guardia Nacional.

El coordinador de MC, Braulio López, calificó los foros como un show, al que se han prestado la mayoría y el bloque opositor.

"Son los diálogos de la simulación. La agenda la marca el Poder que se va. La mayoría y la Oposición se prestan a legitimar la intromisión del Ejecutivo en campañas electorales", reprochó.

El priista Rubén Moreira también cuestionó que se presentaran las iniciativas del Presidente en el ocaso de su Gobierno y a punto de comenzar las campañas.

"Pero estamos dispuestos a debatir, a dialogar, a participar en el proceso", indicó.

Adelantó que impulsarán la propuesta de baja de 65 a 60 años la edad para recibir la pensión a adultos mayores.

Sin embargo, dijo, hay iniciativas que su bancada rechaza, y otras que pueden revisar y debatir.

El coordinador de la bancada de Morena, Ignacio Mier, resaltó el esfuerzo para promover el diálogo para analizar todas las iniciativas.

"Vamos a incorporar todas las iniciativas de todos los grupos parlamentarios, y lo vamos a hacer de cara a la nación y no es simulacro", dijo, en referencia a los cuestionamientos de MC.

El perredista Javier Huacus exigió que los foros no sean secuestrados y utilizados por el oficialismo, y no se le cambie ni una coma a las iniciativas del Presidente Andrés Manuel López Obrador.

"No estamos dispuestos a que sea un diálogo sordos, que lo único que busquen sea cumplir el capricho del Ejecutivo", advirtió el líder de la fracción del sol azteca.

DE TRÁMITE

La Cámara baja acordó 41 foros para analizar las 20 iniciativas del Ejecutivo y perfiló cuatro temas generales.

EJERCICIOS

Cámara de Diputados	2
Senado	2
Regionales:	5
Estatales	32

TEMAS

- Libertad
- Bienestar
- Justicia
- Democracia



Especial

Los coordinadores del PAN, Jorge Romero, de Morena, Ignacio Mier, y del PRI, Rubén Moreira, ayer en San Lázaro.

PERIÓDICO	PÁGINA	FECHA	SECCIÓN
La Jornada	10	22/02/2024	LEGISLATIVO

Inauguran diputados foros para debatir iniciativas del Presidente y de la oposición

VÍCTOR BALLINAS
Y ENRIQUE MÉNDEZ

La Junta de Coordinación Política (Jucopo) de la Cámara de Diputados inauguró los foros para discutir el paquete de 20 iniciativas del presidente Andrés Manuel López Obrador, a la que suman 30 de la oposición.

Morena señaló que se confrontarán las dos visiones de país que hoy existen, mientras PAN, PRI y PRD dijeron no a los cambios constitucionales que se proponen al Poder Judicial, en materia electoral y desaparición de entes autónomos.

Temprano, el coordinador de los diputados de Morena, Ignacio Mier, y los presidentes de las comisiones que dictaminarán las propuestas del mandatario, entre ellos Juan Ramiro Robledo (PRI), de Puntos Constitucionales, y Erasmo González (Morena), de Presupuesto, se reunieron con la candidata presidencial de la coalición Sigamos Haciendo Historia, Claudia Sheinbaum, en un hotel cercano a San Lázaro.

Se realizarán 32 foros estatales –uno en cada entidad–, cinco regionales –uno en cada una de las circunscripciones electorales– y cuatro en el Poder Legislativo –dos en la Cámara de Diputados y don en el Senado–.

Mier destacó que en la coalición encabezada por Morena se optó por una definición política clara respecto al paquete de las 20 reformas del Presidente, entre ellas 18 constitucionales y dos legales, y se decidió "abrirnos al debate nacional y expresar libre y democráticamente las dos visiones de país que hoy existen. Vamos a debatir e incorporar las iniciativas de todos los grupos parlamentarios y lo vamos a hacer de cara a la nación".

Las iniciativas, dijo, se agruparán conforme a la estructura que tiene la Constitución en las partes dogmática, orgánica y funcional. "Precisamente en la dogmática estriban básicamente la mayoría de las diferencias de los dos proyectos de nación: la libertad, la justicia, la democracia y el bienestar".

El presidente de la Jucopo, el panista Jorge Romero, reconoció la decisión de Morena y sus aliados (PT y PVEM) de "no aprobar al vapor las reformas constitucionales del Ejecutivo".

También coordinador de la bancada *blanquiazul,* Romero dejó claro: "el PAN va a votar en favor de las iniciativas que reportan un beneficio social, por ejemplo, la de pensiones, pero, por más que dialoguemos, no va a aprobar las que destruyen organismos constitucionalmente autónomos".

De igual forma, el coordinador de los diputados del PRI, Rubén Moreira, aseveró: "los partidos también llevaremos a la mesa iniciativas. Yo pongo una: pensión para el adulto mayor no a los 65 años, a los 60, porque ha disminuido la esperanza de vida. Pensiones al cien por ciento; la iniciativa del Presidente no dice eso, eh, advirtió. Incremento al salario conforme a la inflación".

Pero, subrayó, hay otro grupo de reformas del Ejecutivo "con las que no estamos de acuerdo. Es el tema de la Corte, los órganos autónomos, la desaparición de órganos desconcentrados y la reforma a la Guardia Nacional".

PERIÓDICO	PÁGINA	FECHA	SECCIÓN
La Jornada	6	22/02/2024	LEGISLATIVO

QUERENCIAS LEGISLATIVAS



▲ Con la presencia de los diputados Jorge Romero e Ignacio Mier, ayer se inauguraron en San Lázaro los foros de análisis para las reformas del Ejecutivo. Foto José Antonio López

PERIÓDICO	PÁGINA	FECHA	SECCIÓN
MILENIO	0	22/02/2024	LEGISLATIVO

Chocan 4T y oposición al iniciar diálogos sobre reformas de AMLO; MC no participará en “show”

Los diputados de la llamada cuarta transformación y del bloque opositor confrontaron sus posiciones al abrir los diálogos nacionales para el debate de las reformas constitucionales propuestas por el presidente Andrés Manuel López Obrador, en tanto la bancada de Movimiento Ciudadano anunció que no participará en los foros ni se prestará a la simulación.



Arrancan foros para analizar reformas de AMLO en la Cámara de Diputados

“Movimiento Ciudadano no va a participar en los diálogos de la simulación; si tienen verdadero interés en aprobar la agenda de derechos sociales, aquí estamos para discutir y votar; si quieren hacer un show para sacar raja política, para confrontar más a la sociedad y hacer propaganda electoral con los programas sociales, no cuentan con nosotros”, puntualizó Braulio López, coordinador de la bancada naranja.

En respuesta, el legislador Gerardo Fernández Noroña, llamó a discutir con seriedad el paquete de 20 iniciativas presentadas por el Ejecutivo el pasado 5 de febrero, y remarcó: "para show, el de (Jorge) Álvarez Máynez alcoholizándose en el estadio".

En ese contexto, el presidente de la Jucopo Jorge Romero, convocó a mantener el diálogo, sin que ello signifique conceder ante las propuestas de López Obrador.

En su turno, el coordinador Morena, Ignacio Mier, rechazó que la deliberación en cuatro diálogos nacionales, cinco foros regionales y 32 fotos estatales represente un simulacro. El priista, Rubén Moreira, reafirmó la disposición de su partido a debatir cualquier tema, por considerar que el ejercicio representa la oportunidad de poner sobre la mesa la agenda de interés para los mexicanos.

https://acortar.link/bGZrnj

PERIÓDICO	PÁGINA	FECHA	SECCIÓN
EL FINANCIERO	1-37	22/02/2024	LEGISLATIVO

PARLAMENTO ABIERTO

Arrancan foros con las 20 iniciativas de AMLO y 30 de la oposición.

PÁG. 37

MC DECLINA PARTICIPAR

Atiborra la oposición con iniciativas propias los foros de reformas de AMLO

Por cada una que se avale del Presidente, se debe aprobar una nuestra, dice el PAN

VÍCTOR CHÁVEZ
vchavez@elfinanciero.com.mx

La Cámara de Diputados arrancó los foros de análisis de las 20 iniciativas de reformas del presidente Andrés Manuel López Obrador, pero con una agenda alterna de más de 30 propuestas de la oposición que demanda sean discutidas y aprobadas, con lo que el parlamento abierto quedó atiborrado con 50 propuestas.

El coordinador del PAN, Jorge Romero, anticipó que "por cada una de las reformas del Ejecutivo que se apruebe, deberán aprobarse las que sean prioridad de oposición".

"Si encontramos una redacción correcta, si se escucha verdaderamente a los expertos, de las iniciativas del Ejecutivo, como la de pensiones, el PAN va a votar a favor", adelantó. "Pero nunca apoyaremos las que buscan dañar a la Corte ni a los órganos autónomos", dijo.

No obstante, la Junta de Coordinación Política indicó que los dos foros nacionales que se harán en las cámaras de Diputados y de Senadores, los cinco regionales en las circunscripciones del país y los 32 estatales concluirán el 15 de abril, a sólo 15 días de terminar el último periodo ordinario de sesiones de la actual legislatura, sin contemplar un periodo extraordinario.

Aunque Jorge Romero anticipó que, además de los 20 propuestas de reformas del Ejecutivo habrá otras 20, al menos, de la oposición en San Lázaro, la Junta de Coordinación Política informó al iniciar los foros que ya hay 50, incluyendo algunas del Senado, pero podrían ser más.

El coordinador de MC, Braulio López, adelantó públicamente que no participará en los foros de debate, porque "no se prestará al *show*".

El líder del PRI, Rubén Moreira, dijo que, "aunque llama la atención el momento de presentar las reformas, en el ocaso del sexenio y dentro de un proceso electoral, estamos dispuestos a dialogar, excepto las que buscar debilitar a la Corte, a los órganos autónomos y a eliminar a los organismos descentralizados".

El jefe de la bancada de Morena, Ignacio Mier, sostuvo que "esto no será un *show* ni una simulación".



CUARTOSCURO

Encuentro. Jorge Romero e Ignacio Mier, coordinadores del PAN y Morena.

"Nunca apoyaremos las que buscan dañar a la Suprema Corte"

JORGE ROMERO Coordinador del PAN en San Lázaro

PERIÓDICO	PÁGINA	FECHA	SECCIÓN
ContraRéplica	1,4	22/02/2023	LEGISLATIVO

ARRANCAN 41 FOROS PARA ANALIZAR REFORMAS DE LÓPEZ OBRADOR P. 4

INICIAN DIÁLOGOS SOBRE LAS INICIATIVAS DE AMLO EN CONGRESO; MC NO PARTICIPARÁ

DURANTE LA inauguración, en la Cámara de Diputados, de los "Diálogos nacionales para el debate de las iniciativas de reformas constitucionales y legales",

Movimiento Ciudadano (MC) informó que no participará en lo que llamó "los diálogos de la simulación", mientras que PAN, PRI y PRD reiteraron que no aceptarán ni la militarización del país, la reforma judicial, ni la desaparición de los órganos autónomos.

Además, el partido del tricolor señaló que no es válido que para concluir su sexenio el presidente Andrés Manuel López Obrador haya presentado estas iniciativas queriendo dictar una agenda al próximo gobierno.

En su participación el diputado Gerardo Fernández Noroña se refirió al partido del 'fosfo-fosfo', como "Movimiento Alcoholizado" en referencia a el video difundido en redes sociales, en el que se observa a Jorge Álvarez Maínez en un evento deportivo consumiendo bebidas alcohólicas.

Este miércoles, la Junta de Coordinación Política (Jucopo) de la Cámara de Diputados, Jorge Romero, quien cabeza esa área, y también es integrante del PAN, mencionó que este diálogo no es solamente para analizar las iniciativas presentadas por el presidente López Obrador sino otras más que están pendientes.

Claudia Bolaños

PERIÓDICO	PAGINA	FECHA	SECCIÓN
La Razón	3	22/02/2024	LEGISLATIVO



Diputados arrancan diálogo nacional para debatir reformas de AMLO. La Cámara de Diputados inició el foro para llevar a debate las iniciativas que envió el Presidente y las que se sumarán, propuestas por la oposición, con lo que ya se tienen al menos 50 proyectos que serán discutidos en asambleas en todo el país durante los próximos dos meses. Los proyectos fueron clasificados en cuatro ejes: libertad, bienestar, justicia y democracia. Su discusión se llevará a cabo en tres niveles y el primero serán los diálogos que coordinarán las juntas de Coordinación Política de San Lázaro y del Senado. En el segundo están los cinco foros regionales a realizarse en las cinco circunscripciones en que se divide el territorio mexicano; el último consta de los 32 foros regionales, que serán dirigidos por los presidentes de las comisiones legislativas involucradas y tendrán como tarea recibir a expertos, ciudadanos y demás personas que deseen participar.

PERIÓDICO	PÁGINA	FECHA	SECCIÓN
MILENIO TELEVISIÓN	0	22/02/2024	LEGISLATIVO

Arrancan los foros sobre las reformas de AMLO



Hoy se abrieron en el Palacio de San Lázaro los llamados Diálogos Nacionales sobre las reformas constitucionales, propuestas por el presidente Andrés Manuel López Obrador.

En esta primera sesión ya afloraron las diferencias y chocaron los grupos parlamentarios.

Por un lado, de la llamada Cuarta Transformación, por el otro, el bloque opositor, en donde hubo acusaciones de un uso electoral de ciertos temas, particularmente los temas sociales por parte del Ejecutivo Federal, mientras Morena y sus aliados negaron cualquier intencionalidad política y llamaron a discutir seriamente estos proyectos de reforma.

Sin embargo, Movimiento Ciudadano sorprendió y anunció que ellos no participarán en lo que llamaron '*Diálogos de la Simulación*', lo que tuvo de inmediato una respuesta de los legisladores oficialistas.

[MILENIO TV]

PERIÓDICO	PÁGINA	FECHA	SECCIÓN
UNO TV	0	22/02/2024	LEGISLATIVO

Comienzan a discutir las iniciativas de López Obrador en Cámara de Diputados



En la Cámara de Diputados hoy dieron inicio los foros de diálogo para las reformas presidenciales e iniciativas de la oposición.

Algunos legisladores de oposición calificaron esto como una intromisión a las campañas proselitistas. Primero, se les veía tranquilos y hasta amistosos, pero el PRD rompió la armonía en el inicio de estos foros de diálogo nacional sobre las iniciativas de reformas constitucionales; el Partido del Trabajo, hizo sus aclaraciones; Movimiento Ciudadano, mejor dijo adiós al debate; por su parte, el Verde, buscó conciliar y Morena dijo que de ninguna manera el foro nacional será un simulacro.

Además de los foros en San Lázaro, el Senado y en las 5 circunscripciones se realizará uno por cada entidad federativa.

https://photos.onedrive.com/share/BEBB992B33844BAA!3761?cid=BEBB992B33844BAA&resId=BEBB992B33844BAA!3761&authkey=!AL2TQIueJK0IpFc&ithint=video&e=JFM9mO

PERIÓDICO	PÁGINA	FECHA	SECCIÓN
News Nation World		22/02/24	LEGISLATIVO

La 4t y oposición chocan al iniciar pláticas sobre reformas de AMLO



Representantes de la llamada cuarta transformación y del grupo opositor enfrentaron su postura al abrir el debate del diálogo nacional sobre las reformas constitucionales que propone el presidente Andrés Manuel López Obrador, mientras que la Presidencia del Movimiento Ciudadano anunció su abstención de participar en foros.

"Movimiento Ciudanado no participará en diálogos de simulación; si realmente están interesados en aprobar una agenda de derechos sociales, estamos para discutir y votar; "si quieren hacer campaña para sacar raja política, para enfrentar más a la sociedad y con programas sociales, no confíen en nosotros", dijo el coordinador de la bancada naranja, Braulio López.

En respuesta, el legislador Gerardo Fernández Norona llamó a discutir seriamente el paquete de veinte iniciativas presentado por el Ejecutivo el 5 de febrero, y comentó: "Para muestra, (Jorge) Álvarez Ménez emborrachándose en el estadio".

En este contexto, Jorge Romero, presidente de la Junta de Coordinación Política y líder parlamentario del PAN, llamó a mantener el diálogo aceptando las propuestas de López Obrador sin este sentido.

A su vez, el coordinador de Morena en el Palacio de San Lázaro, Ignacio Mier, rechazó que las discusiones en los cuatro diálogos nacionales, los cinco foros regionales y las 32 fotos estatales representen una simulación.

El lide del PRI, Rubén Moreira, confirmó la disposición de su partido para debatir cualquier tema, al señalar que la práctica es correcta.Esto representa una oportunidad para poner sobre la mesa una agenda de interés para los mexicanos.

Q4 And Opposition Clash As AMLO Begins Talks On Grupo Milenio Reforms (nationworldnews.com)

PERIÓDICO	PÁGINA	FECHA	SECCIÓN
EL UNIVERSAL	0	22/02/2024	LEGISLATIVO

"Hipercontradicción e hiperdesgracia" que AMLO reconozca intromisión en el Poder Judicial cuando Zaldívar presidía la Corte: Jorge Romero



"Es una pena que el nepotismo y ambiciones del Presidente no permitan que el escaño vacante sea ocupado por perfiles verdaderamente autónomos", dijo. Foto: Especial

El coordinador del PAN en la Cámara de Diputados, Jorge Romero, criticó las declaraciones del Presidente de la República, quien la mañana de este miércoles, reconoció públicamente que cuando Arturo Zaldívar era presidente de la Suprema Corte de Justicia de la Nación (SCJN) (2019-2022), le llamó en diversas ocasiones para que conversara con los jueces sobre diversos fallos.

"Él fue el primero en quejarse de cómo eso era un pecado en otras administraciones. ¿Cuál es diferente? ¿Cómo ellos son diferentes? Porque ellos tienen este la autoridad moral para poder decir esto entonces, por ahí se dice. Para que la gente me entienda que más temprano cae un hablador que alguien que cojea", denunció.

En conferencia de prensa, dijo que las declaraciones del primer mandatario son como "escupir para arriba" "Es darle 180° a su discurso, nada más que ahora en contra. O perdón todavía más coloquial, es algo así como escupir para arriba. Siempre hay un tweet, dio muchas declaraciones de cómo el Poder Judicial estaba literalmente cooptado por las intervenciones, según él, del entonces Poder Ejecutivo. Y ahora, miren declara él hoy. Les digo, o sea, es que la vida de verdad es circular. Ahora sí que la vida es una tómbola y más para los de Morena", puntualizó.

Romero Herrera calificó lo anterior como una "hipercontradicción" y una "hiperdesgracia", y consideró que por eso es que no permitirán que pase la reforma al poder judicial que el Primer Mandatario propuso recientemente.

https://bit.ly/3wx17Qy

PERIÓDICO	PAGINA	FECHA	SECCIÓN
HORAS EL DIARIO SIN LÍMITES	1-3	22/02/2024	LEGISLATIVO

CONFIESA "INTERVENCIÓN" EN ASUNTOS JUDICIALES

Exhibe AMLO injerencia en PJ

Expertos, juristas y legisladores reprobaron que el presidente López Obrador incidiera en las decisiones del Poder Judicial durante la gestión de Arturo Zaldívar al frente de la Corte. La Barra Mexicana, Colegio de Abogados acusó al mandatario de violar la autonomía del Poder Judicial de la Federación. Especialista de México Evalúa advirtió que también el extitular de la SCJN realizó un acto indebido al llamar a jueces para decirles cómo resolver algunos asuntos, lo que puede representar un incumplimiento a la ley **MÉXICO P. 3**

ZALDÍVAR FUE DELEGADO DEL PRESIDENTE: EXPERTO

Reprueban la injerencia de AMLO en el Poder Judicial

Postura. Tras la confesión del mandatario de interferir en la Corte, la propia Barra de Abogados señaló la ausencia de "controles éticos"

KARINA AGUILAR, JORGE X. LÓPEZ, ÁNGEL CABRERA Y LUIS VALDÉS

Expertos, juristas y legisladores reprobaron que el presidente Andrés Manuel López Obrador incidiera en las decisiones del Poder Judicial durante la gestión de Arturo Zaldívar al frente de la Suprema Corte de Justicia (SCJN), lo cual admitió ayer en su conferencia *Mañanera*.

El mandatario nacional confesó su "intervención respetuosa" en los asuntos judiciales en el tiempo que Arturo Zaldívar era presidente de la Suprema Corte de Justicia de la Nación (SCJN).

"Cuando se daban estos casos se hablaba con Zaldívar, y él, respetuoso de las autonomías de los jueces, pero pensando en el interés general, en la justicia, en proteger a los ciudadanos ante el crimen, hablaba con el juez y le decía: Cuidado con esto", señaló el titular del Ejecutivo federal.

El Presidente reconoció que en la gestión de Zaldívar "él le ayudaba" y admitió que con la nueva ministra presidenta Norma Piña ya no se permitió su injerencia en el Poder Judicial.

"Llega la señora Piña y dice: 'Los jueces son autónomos', o sea, licencia para robar, o sea, hagan lo que quieran, porque así tiene fuerza al interior del Poder Judicial; o sea, es una relación de componendas y de complicidades, como si se tratara de una mafia".

Al respecto, la Barra Mexicana, Colegio de Abogados (BMA) acusó al presidente López Obrador de una violación a la autonomía e injerencia indebida en el Poder Judicial de la Federación.

La organización de juristas consideró que existió un "conflicto de interés entre el ministro en retiro Arturo Zaldívar y el presidente Andrés Manuel López Obrador, lo cual, especialmente en la gestión como presidente de la SCJN, subraya la ausencia de controles éticos por parte del Ejecutivo y representan un ataque deliberado a la independencia judicial".

También rechazaron los ataques contra la ministra presidenta de la Suprema Corte, Norma Lucía Piña, "motivados por defender

la autonomía del Poder Judicial de la Federación. Dichos ataques distorsionan el debate público y menoscaban el prestigio de nuestras instituciones".

Laurence Pantin, coordinadora de Transferencia de la Justicia de México Evalúa e integrante del Colectivo la Justicia que Queremos, señaló que Arturo Zaldívar habría incurrido en faltas administrativas al permitir que el Presidente interviniera "respetuosamente" en asuntos del Poder Judicial.

En entrevista con **24 HORAS**, la especialista destacó que la declaración del Ejecutivo es preocupante en varios aspectos, primero por reconocer que el extitular del Supremo Mexicano realizó un acto indebido.

"En su calidad de presidente del Consejo de la Judicatura Federal que haya llamado a jueces para decirles cómo resolver algunos asuntos, eso es lo primero que estuvo mal, buscando que Zaldívar haga a su vez, una intervención hacia los jueces".

Estos hechos -continuó la especialista- son considerados una falta administrativa según el Artículo 110 de la Ley Orgánica del PJ.

Mientras que para Estefanía Barba, directora Ejecutiva de Intersecta, los dichos del Presidente no sólo van en contra de la autonomía que debe haber entre los poderes, también contra la justicia:

Para el doctor Javier Martin Reyes, integrante del Instituto de Investigaciones Jurídicas de la UNAM, "presionar indebidamente a juezas, jueces federales puede ser un motivo no nada más de responsabilidades administrativas, sino de la posible comisión de delitos".

"Se convirtió (el ministro) en una suerte de correa de transmisión o de delegado del Presidente no sólo en la Suprema, sino en el resto del Poder Judicial. De ese tamaño es la influencia negativa de Zaldívar como presidente de la Corte", dijo el especialista.

Sobre los dichos del mandatario nacional, el coordinador de la bancada del PAN en la Cámara de Diputados, Jorge Romero, aseveró que "es algo así como escupir para arriba".

El panista señaló que la "intervención de la 4T en el Poder Judicial se simboliza cuando alguien que tuvo la playera puesta con las siglas de Morena, notoriamente burlando lo que dispone la Constitución, es nombrada directamente el Poder Ejecutivo como ministra".

El coordinador de los senadores de Morena, Ricardo Monreal, rechazó que el Presidente haya dado "línea" a Zaldívar para interferir en la decisión de los jueces.

"Todos los presidentes de la República, sin excepción, han tenido mucha cercanía, poca cercanía, pero sí han tenido cercanía con los presidentes de la Corte", aseguró.

En tanto, la vicecoordinadora de los senadores del PAN, Kenia López, dijo que con su declaración López Obrador aceptó la influencia que ejercía sobre el presidente del máximo tribunal del país y aseguró que además de ser ilegal, es inmoral.

PERIÓDICO	PAGINA	FECHA	SECCIÓN
Indigo	15	22/02/2024	LEGISLATIVO

'NECESARIA OTRA POLICÍA'

El coordinador de la bancada panista en San Lázaro, Jorge Romero, pide a las autoridades la creación de un cuerpo policiaco de carácter civil, no como la Guardia Nacional

POR YVONNE REYES

Para enfrentar los altos índices de delincuencia en el país, es necesaria la creación de otro cuerpo policiaco, que aplique un modelo distinto al de la Guardia Nacional, consideró el coordinador del Partido Acción Nacional (PAN) en la Cámara de Diputados, Jorge Romero Herrera.

Afirmó que esta nueva corporación policiaca necesariamente tendrá que ser civil y que no forme parte de las Fuerzas Armadas.

El panista consideró que la seguridad pública debe estar en manos de civiles y que reciban otra clase de capacitación para poder enfrentar a la delincuencia

"A nuestro juicio, debe haber un modelo distinto de policía al de la Guardia Nacional, sí y te voy a decir ¿por qué? Porque la Guardia Nacional tiene que ser una entidad civil a nuestro entender, punto.

"La policía tiene que ser civil, ¿tiene que haber fuerzas armadas? Claro, hombre, ¿para qué? Para cuidar tu soberanía nacional ante amenazas externas y ayudar a la población en desastres naturales, punto, para eso son las Fuerzas Armadas, para cuidar la soberanía nacional. Los asuntos de seguridad doméstica deben de estar en manos de civiles".

El legislador agregó que quienes estén encargados de la seguridad pública tienen que neutralizar personas, investigar delitos, leer sus derechos.

"Por un lado, primero civil y, segundo, nosotros no creemos en este Estado hipercentralizado en donde la Guardia Civil poco a poco vaya concentrando todas las tareas de seguridad, creemos en que haya policías municipales y creemos en que haya policías estatales, y también una Policía Federal, ¿por qué? Porque México es un Estado federal, porque no somos un Estado centralizado, porque somos 32 entidades federativas con un pacto constitucional de unión. La seguridad pública debe de ser una tarea del país, de los estados y de los municipios.

"Entonces no creemos en la centralización, de eso que ellos tanto se quejan, que no sea militarizar la seguridad pública", concluyó Romero Herrera.

A nuestro juicio, debe haber un modelo distinto de policía al de la Guardia Nacional, sí y te voy a decir ¿por qué? Porque la Guardia Nacional tiene que ser una entidad civil a nuestro entender, punto"

Jorge Romero
Diputado del PAN



PERIÓDICO	PÁGINA	FECHA	SECCIÓN
MILENIO	PP-6	22/02/2024	LEGISLATIVO

Ve "estrategia electoral"
Morena batea los reclamos sobre injerencia del crimen

F. DAMIÁN Y S. ARELLANO · PAG. 6

Morena batea reclamos sobre injerencia del crimen

FERNANDO DAMIÁN, SILVIA ARELLANO Y GASPAR VELA
CIUDAD DE MÉXICO

Dirigentes de Morena batearon los reclamos de la oposición sobre la posible injerencia de la delincuencia en las elecciones y consideraron que se trata de una estrategia de campaña.

Los líderes parlamentarios de PAN y PRI en la Cámara de Diputados, Jorge Romero y Rubén Moreira, respectivamente, advirtieron que México se encamina a ser un *narco-Estado*, luego de que MILENIO dio a conocer que 40 de los 300 distritos electorales en el país se encuentran bajo el acecho del crimen organizado.

Interrogado sobre la presencia y control de las organizaciones criminales en los referidos distritos electorales dispersos en 10 estados, Romero advirtió que cada vez es mayor la incidencia del *narco* para imponer a gobernantes.

El coordinador de los diputados priistas, Rubén Moreira, estimó que los distritos electorales amenazados son muchos más de 40 y el primer paso para resolver el problema es reconocerlo.

En respuesta, el coordinador de Morena en la Cámara, Ignacio Mier, soslayó dicha situación, y acusó a los opositores de utilizarlo como parte de un discurso político electoral.

Reconoció la importancia de atender la presencia del crimen, así fuera en 10 o 20 distritos electorales, pero reprochó que PRI y PAN exacerben el tema de la violencia como estrategia.

Mario Delgado, presidente nacional de Morena, admitió que hay zonas complejas en el país, pero esto no impide la actividad política de los candidatos a algún cargo en los comicios de junio.

Puntualizó que en caso de que los aspirantes lo soliciten se les brindará la seguridad necesaria.

"En los distritos que señala MILENIO no tenemos ninguna petición especial por parte de nuestros candidatos de que requieran algún tipo de protección adicional o algo por el estilo. Nosotros lo hemos dicho: hay zonas complejas, pero que no impiden la actividad política de que se hagan campañas", señaló.

El presidente Andrés Manuel López Obrador subrayó que mientras la 4T esté en el gobierno siempre existirán elecciones "limpias y libres", para lo cual pidió el apoyo de la ciudadanía.

PRI y PAN exacerban la violencia como estrategia de campaña, dice Mier

PERIÓDICO	PAGINA	FECHA	SECCIÓN
Indigo	5	22/02/2024	LEGISLATIVO



Urgen diputados del PAN y PRI poner freno a la creciente ola de violencia en México; Morena responsabiliza al Poder Judicial de dejar en libertad a los delincuentes

'México se encamina hacia un narcoestado'

POR YVONNE REYES

Los coordinadores parlamentarios de los partidos Acción Nacional y Revolucionario Institucional en la Cámara de Diputados, Jorge Romero Herrera y Rubén Moreira, respectivamente, urgieron poner un alto a la delincuencia y advirtieron que México se encamina hacia un narcoestado.

Por su parte, el líder de los diputados de Morena, Ignacio Mier, rechazó que México se encamine hacia un narcoestado y afirmó que se trata de un discurso político de la oposición. Responsabilizó a los jueces que son los que dejan en libertad a los delincuentes.

En entrevistas por separado, los legisladores de oposición criticaron que ni el Gobierno federal ni de los estados quieran aceptar el grave problema de la inseguridad en el país, y lamentaron la masacre cometida en tierra caliente, en Guerrero.

Estados fallidos

Moreira indicó que se está perdiendo territorio en el país frente al crimen organizado, pues lo mismo que ocurre en Guerrero sucede en Chiapas, Michoacán y Jalisco.

"El tema es que se tiene que poner un alto a la delincuencia y en este país no se le está poniendo un alto a la delincuencia, ¿a dónde vamos? pues a un narcoestado, hombre", expresó el coordinador de la bancada priista.

Dijo que Guerrero es un estado fallido y que sería importante reflexionar si todavía existe autoridad en esa entidad. "Tenemos una secuela de tres meses en la que se ha demostrado que el crimen es el dueño de Guerrero, es una desgracia, y que son todas las zonas de esa entidad. Me preocupa el silencio de la señora gobernadora que no hace ninguna muestra de empatía con la sociedad".

El coordinador de los diputados panistas Jorge Romero dijo que no se puede tapar el sol con un dedo y ver que nos encaminamos hacia un narcoestado.

Elecciones

"Es obvio, no podemos tapar el sol con un dedo, pues es que es obvio y, además, desde el año 2021 y quizá desde mucho tiempo atrás, nada más que cada vez más cínicamente, más visiblemente, es obvio que el crimen organizado incide en las elecciones, ha bajado candidatas, ha bajado candidatos de su aspiración, ha matado candidatas o candidatos cuando ya formalizaron su aspiración.

"Por supuesto que cada vez es más la incidencia del crimen organizado para precisamente poner a las personas que habrán de gobernar", indicó el legislador albiceleste.

En conferencia de prensa por separado, el líder de la bancada guinda en San Lázaro, Ignacio Mier, pidió aprobar reformas en materia penal para terminar con la puerta giratoria y que los delincuentes salgan rápido de la prisión.

Crisis en el PJ

Reconoció que hay una severa crisis en impartición de justicia en las fiscalías y en el Poder Judicial. "Vemos las resoluciones que están emitiendo los jueces de distrito en relación al amparo".

"Necesitamos hacer reformas para evitar estas distorsiones que se están dando en materia de impartición de justicia. Hay que revisar que la Judicatura Federal haga su chamba. El grave problema de impunidad es porque hay una grave crisis en el Poder Judicial, tenemos que acabar con la puerta giratoria, un jueves detienen a un delincuente y un lunes lo vemos nuevamente delinquiendo".

Demandó que cada autoridad se haga responsable de lo que le corresponde sin evasivas en cada uno de los estados.

PERIÓDICO	PÁGINA	FECHA	SECCIÓN
HERALDO TELEVISIÓN	0	22/02/2024	LEGISLATIVO

Rosa Icela se reunió con integrantes de Jucopo para abordar temas electorales



La Cámara de Diputados y la secretaria de seguridad, Rosa Icela Rodríguez, sostuvieron una reunión para darle seguimiento al proceso electoral, la Cámara de Diputados y la dependencia a cargo de Rosa Icela Rodríguez, en donde acordaron tener reuniones consecutivas.

El panista, Jorge Romero, presidente de la Junta de Coordinación Política, ofreció contribuir a la paz por México.

[EL HERALDO TELEVISIÓN]

PERIÓDICO	PÁGINA	FECHA	SECCIÓN
Radio Fórmula.mx	0	22/02/2024	LEGISLATIVO

Destacan tráfico de armas, como preocupación de diputados, en reunión con Secretaria de Seguridad

La secretaria de Seguridad Pública Federal, Rosa Icela Rodríguez, se reunió ayer con coordinadores parlamentarios de la Cámara de Diputados.

Al salir del encuentro, la funcionaria explicó que se trató la preocupación de los diputados por el tráfico ilegal de armas, por los focos rojos de algunas zonas del país y los 50 municipios que tienen problemas.

Por su parte, los legisladores se comprometieron a trabajar de la mano con el INE en materia de seguridad, en tanto, que la próxima semana, instalarán la Comisión Especial de Vigilancia en Materia Electoral, sobre todo en materia de seguridad.

[RADIO FÓRMULA]

PERIÓDICO	PÁGINA	FECHA	SECCIÓN
TeleFórmula	0	22/02/2024	LEGISLATIVO

Secretaria de Seguridad Pública se reunió con líderes parlamentarios en la Cámara de Diputados



En reunión privada con los líderes parlamentarios de todos los partidos en la Cámara de Diputados, la secretaria de Seguridad Federal, Rosa Icela Rodríguez, trató temas como el creciente ingreso de armas de Estados Unidos y las alertas rojas que aumentan en por lo menos, medio centenar de gobiernos locales.

El presidente de la Jucopo, Jorge Romero, afirmó que de lo que se trata es de garantizar la seguridad ciudadana en las próximas elecciones, pero sin afán de personalizar los tratos, además de la docena de muertes de candidatos que han provocado que ya hay quienes se niegan a participar.

[TELEFÓRMULA]

PERIÓDICO	PÁGINA	FECHA	SECCIÓN
Aristegui NOTICIAS	0	22/02/2024	LEGISLATIVO

Hay problemas de seguridad en 50 municipios: Rosa Icela Rodríguez



Rosa Icela Rodríguez, secretaria de Seguridad y Protección Ciudadana, reconoció que hay problemas de violencia en algunas regiones del país.

Después de que se reunió con líderes parlamentarios en Cámara de Diputados, afirmó que son 50 los municipios que, dijo, tienen problemas.

[ARISTEGUI NOTICIAS]

PERIÓDICO	PAGINA	FECHA	SECCIÓN
almomento.MX		22/02/2024	LEGISLATIVO

Jucopo busca coadyuvar con la secretaria de Seguridad y Protección Ciudadana para disminuir la violencia en México: Jorge Romero

Por: **Redacción FM** 21 Febrero, 2024

7 0

Facebook Twitter Pinterest WhatsApp



CIUDAD DE MÉXICO.- La Junta de Coordinación Política (Jucopo) busca ofrecer su apoyo a la secretaria de Seguridad y Protección Ciudadana, Rosa Icela Rodríguez, a fin de disminuir la violencia en México, informó el diputado Jorge Romero Herrera (PAN), presidente de este órgano de gobierno de la Cámara de Diputados.

https://almomento.mx/jucopo-busca-coadyuvar-con-la-secretaria-de-seguridad-y-proteccion-ciudadana-para-disminuir-la-violencia-en-mexico-jorge-romero/

PERIÓDICO	PÁGINA	FECHA	SECCIÓN
EL HERALDO DE MÉXICO	5	22/02/2024	LEGISLATIVO

#CÁMARADEDIPUTADOS

Inicia análisis de reformas

EVALÚAN INICIATIVAS DE AMLO; RECHAZAN MILITARIZAR AL PAÍS

POR ALMAQUIO GARCÍA
PAIS@ELHERALDODEMEXICO.COM

32
FOROS ESTATALES TIENEN PROGRAMADOS.

18
REFORMAS CONSTITUCIONALES DEL PRESIDENTE.

Aunque manifestaron su disposición a dialogar e incluso a apoyar diversas iniciativas constitucionales del presidente Andrés Manuel López Obrador, PRI, PAN Y PRD, en la Cámara de Diputados, advirtieron que no avanzarán las propuestas que pretenden militarizar al país, o terminar con instituciones.

En la presentación de los Foros del Diálogo Nacional "Súmate al Debate de las Reformas por la Libertad, el Bienestar, la Justicia y la Democracia", el grupo parlamentario del PAN, en voz de Elías Lixa manifestó que atenderán toda aquella alternativa que beneficie a los mexicanos. "Lo decimos con absoluta claridad, ni un voto para militarizar al país; lo decimos con absoluta claridad, ni un voto para debilitar al Poder Judicial; vamos a defender los órganos constitucionales autónomos, al INE, al INAI", adelantó.

El coordinador de MC, Braulio López, indicó que, aunque están dispuestos a discutir la agenda social, no se prestarán a la farsa que son los diálogos, al considerar que son una simulación electorera

Rubén Moreira, coordinador del PRI, manifestó su disposición a debatir, señalando que hay simpatía por diversas iniciativas, pero aclaró que se deben revisar porque el Ejecutivo federal anunció unas propuestas y en el papel, no aparece lo que prometió.

Ignacio Mier, de Morena, rechazó que los Diálogos sean una simulación y llamó a debatir libremente las propuestas.

VAN A REVISAR

1. Habrá cuatro diálogos de Jucopo en Senado y Diputados.
2. También consideran cinco foros regionales en el país.
3. Participarán expertos, académicos y sociedad civil.



FOTO: CUARTOSCURO

APERTURA. Arrancaron los foros del Diálogo Nacional en San Lázaro.

PERIÓDICO	PÁGINA	FECHA	SECCIÓN
Radio Fórmula.mx	0	22/02/2024	LEGISLATIVO

Diputados inician hoy el foro: Diálogo Nacional para las 20 Reformas del Presidente

Los coordinadores parlamentarios de los partidos en la Cámara de Diputados, instalarán el día de hoy a las 11 de la mañana, el primer foro de Parlamento Abierto, llamado Diálogo Nacional para las 20 Reformas del Presidente.

Ignacio Mier coordinador de Morena, afirmó que para este primer encuentro invitaron a todos los coordinadores parlamentarios de los congresos locales.

[RADIO FÓRMULA]

Comentario / Maru Rojas (Periodista)



"Si les interesara realmente, ¿por qué 16 días para un foro? Y ni siquiera es un foro de Parlamento Abierto, si tú hablas con los impulsores de este ejercicio, que es sobre todo, Nacho Mier, te dirá que es un ejercicio mucho más amplio, es un foro de diálogo nacional para las 20 reformas presentadas por el Presidente, que inicia hoy con los coordinadores parlamentarios y la invitación a los coordinadores parlamentarios y presidentes de Mesas Directivas de todos los congresos locales, son 32 congresos, vamos a ver cuántos llegan, la cita es a las 11 de la mañana. Aquí lo que llama mucho la atención es que es casi a la par de que inician las campañas, ambos grupos políticos, tanto la alianza Juntos Haremos Historia, como el Frente Amplio por México, han puesto sus condiciones. No van a subir ninguna iniciativa, no les interesa, lo que les interesa es hacer campaña".

[TELEFÓRMULA]

PERIÓDICO	PAGINA	FECHA	SECCIÓN
CAMBIO		22/02/2024	LEGISLATIVO

Arranca hoy discusión sobre las reformas de AMLO en San Lázaro, adelantó Nacho Mier

Miércoles, 21 Febrero 2024 00:34



El coordinador de la bancada de Morena anunció que hoy iniciará el debate debido a que esperaron que los coordinadores de la oposición emitieran sus propuestas

Este **miércoles 21 de febrero**, se instalará el **grupo de trabajo en San Lázaro** para discutir las reformas del presidente, Andrés Manuel López Obrador, así lo informó **Ignacio Mier Velazco**, coordinador de la bancada de Morena, quien detalló que **arrancará también la discusión en cada una de las cinco circunscripciones electorales** del país.

https://www.diariocambio.com.mx/2023/zoon-politikon/item/37406-este-miercoles-arranca-discusion-de-reformas-de-amlo-en-san-lazaro-y-en-el-pais-nacho-mier

PERIÓDICO	PAGINA	FECHA	SECCIÓN
efekto10 NOTICIAS		22/02/2024	LEGISLATIVO

Ignacio Mier celebra inicio de diálogos nacionales para debatir iniciativas en beneficio del pueblo de México



• El diputado Ignacio Mier destacó que los foros nacionales sientan un precedente de que la discusión, el debate y el diálogo de las y los representantes populares debe darse de cara al pueblo.

• El líder parlamentario destacó que además de las iniciativas del Ejecutivo, se integrarán las presentadas por los grupos parlamentarios agrupadas en cuatro ejes: libertad, la democracia, la justicia y el bienestar.

El diputado Ignacio Mier Velazco, coordinador del Grupo Parlamentario de Morena, celebró el inicio de los diálogos nacionales para el análisis de las propuestas de reforma enviadas por el Ejecutivo, pero que también incluirá las propuestas presentadas por los diferentes grupos parlamentarios.

https://efekto10.com/ignacio-mier-celebra-inicio-de-dialogos-nacionales-para-debatir-iniciativas-en-beneficio-del-pueblo-de-mexico/

PERIÓDICO	PAGINA	FECHA	SECCIÓN
Global Press Mx Agencia de Noticias		22/02/2024	LEGISLATIVO



Cámara de Diputados | Carrusel | Destacadas | Presidencia

Inician Foros de Diálogo Nacional para Analizar Iniciativas de Reformas del Ejecutivo Federal

21 de febrero de 2024 redaccion

¡Comparte!

Por José Luna

*El coordinador del Grupo Parlamentario de Morena, diputado Ignacio Mier, destaca que además de las iniciativas del Ejecutivo Federal, se integrarán las presentadas por los grupos parlamentarios, agrupadas en cuatro ejes: libertad, democracia, justicia y bienestar

Global Press Mx / El coordinador del Grupo Parlamentario de Morena, Ignacio Mier Velazco, informó que este miércoles dieron inicio los Foros de Diálogo Nacional: Súmate al Debate de las Reformas por la Libertad, el Bienestar, la Justicia y la Democracia, en los que se analizarán no sólo las iniciativas del Presidente de la República, sino las propuestas de todos los grupos parlamentarios, a fin de sacarlas adelante en este periodo ordinario

En conferencia de prensa, celebró que realmente se dé este espacio de debate, de discusión abierta, democrática, plural y diversa, como es la sociedad mexicana y que sin rubor ni sin tapujos, cada grupo parlamentario exprese su visión relativa a las iniciativas de reforma que plantea el Ejecutivo Federal y a las que ellos mismo han presentado.

"Celebro que finalmente en México la expresión genuina de la representación popular, que son las y los diputados y la Cámara de Diputados en su conjunto como régimen democrático de partidos, realmente sea un espacio de debate, de discusión abierto, democrático, plural, diverso, como es la sociedad mexicana", apuntó.

En conferencia de prensa, el líder parlamentario destacó que se trata de un ejercicio que sienta un precedente de que la discusión, el debate y el diálogo de las y los representantes populares debe darse de cara al pueblo.

"Vamos a debatir e incorporar todas las iniciativas de todos los grupos parlamentarios y lo vamos a hacer de cara a la nación", dijo al celebrar la apertura del espacio para parlar con vocación democrática

Expuso que los ciudadanos podrán encontrar diferencias y ver las diferentes visiones y apreciarán que Morena cree en el libre albedrío y la autodeterminación, en que la justicia debe ser pronta, expedita y gratuita, de ahí la importancia de reformar al Poder Judicial; asimismo, remarcó que el bienestar versa en abatir las desigualdades; y declaró que, en la democracia, el pueblo tiene el poder de decisión soberana.

Agradeció que el Senado de la República haya aceptado participar en el diálogo franco, directo y explícito, a fin de trabajar con la Cámara de Diputados como Congreso mexicano en conjunto y que los representantes de los congresos estatales havan acudido también.

Cuestionado sobre la postura del coordinador del Grupo Parlamentario de MC, Braulio López de no acompañar los Foros de Diálogo Nacional, el diputado de Morena sostuvo que, si realmente no quisieran participar, no hubieran acudido; sin embargo, estuvieron presentes y fijaron una postura.

Respecto a las declaraciones del Presidente de la República de que el exministro Arturo Zaldívar Lelo de Larrea le ayudaba a su gobierno a influir en las decisiones de los jueces para evitar que criminales salieran de prisión, Mier Velazco sostuvo que la división de poderes no significa divorcio de poderes o que no pueda haber una colaboración entre éstos.

https://globalpress.mx/celebra-ignacio-mier-inicio-de-los-foros-de-dialogo-nacional-para-analizar-iniciativas-de-reformas-del-ejecutivo/

PERIÓDICO	PAGINA	FECHA	SECCIÓN
REFORMA	5	22/02/2024	LEGISLATIVO

Acusan conflicto de interés

Reprochan injerencia en gestión de Zaldívar

Exige Oposición aclarar en qué asuntos intervino el Presidente

ABEL BARAJAS
Y CLAUDIA SALAZAR

La Barra Mexicana, Colegio de Abogados A.C. (BMA) reprobó la injerencia del Presidente Andrés Manuel López Obrador en las decisiones judiciales, cuando el Ministro Arturo Zaldívar era el presidente de la Suprema Corte de Justicia de la Nación y del Consejo de la Judicatura Federal.

El jefe del Ejecutivo federal reveló ayer que, cuando Zaldívar presidía el Poder Judicial de la Federación (2019-2022), hablaba con él y luego éste con los jueces, para impedir liberaciones de personas imputadas por delitos.

Víctor Olea Peláez, presidente de la BMA, acusó un conflicto de interés entre López Obrador y Zaldívar, puntualizando que las declaraciones del Presidente de la República exponen su ausencia de controles éticos y representa un ataque deliberado a la independencia judicial.

"Las acciones descritas por el Presidente de la República en su conferencia implican una intervención directa en procesos judiciales, por lo que constituye una clara violación a los principios principios de independencia y autonomía del Poder Judicial de la Federación, los cuales son fundamentales para la democracia y el Estado constitucional de derecho", expresó en un comunicado.

"Reprobamos el conflicto de intereses entre el ministro Arturo Zaldívar y el Presidente Andrés Manuel López Obrador, lo cual, especialmente durante la gestión del entonces Ministro como presidente de la SCJN, subraya la ausencia de controles éticos por parte del Ejecutivo Federal y representa un ataque deliberado a la independencia judicial".

El presidente de la BMA también censuró los ataques del Mandatario contra la Ministra Norma Piña Hernández, por defender la autonomía del Poder Judicial de la Federación.

QUE ACLARE EX MINISTRO

Al reprobar la intromisión del Presidente en las decisiones de la Suprema Corte de Justicia de la Nación en la gestión de Zaldívar, diputados de Oposición pidieron que el ex Ministro aclare de qué hablaba con el Mandatario cuando presidió el órgano.

Los coordinadores de las bancadas del PRI y del PAN en la Cámara baja, Rubén Moreira y Jorge Romero, respectivamente, manifestaron que el diálogo entre Poderes no es algo malo, pero sí es cuestionable cuando el Ejecutivo presiona al Poder Judicial o lo quiere cooptar.

"Yo creo que lo tiene que aclarar, o sea, el diálogo entre los Poderes se tiene siempre que transparentar, siempre, porque entonces se presta a malas interpretaciones. Entonces se tiene que aclarar eso", dijo ayer en entrevista Rubén Moreira, líder de los diputados priistas.

"Entre los Poderes sí puede hablar, eso no tiene problema, nada más que tiene que ser transparente, o sea ¿en qué influyó y cuál fue el argumento?, esa influencia ¿qué significó?, ¿en qué asuntos?".

El jefe de la bancada panista en San Lázaro, Jorge Romero, opinó que hay una contradicción en el Presidente, porque él criticaba que el Poder Judicial estuviera cooptado por el Poder Ejecutivo y eso es lo que hizo con Zaldívar.

"Más temprano cae un hablador que alguien que cojea. Es darle 180 grados a su discurso, nada más que ahora en contra, es algo así como escupir para arriba.

"Evidentemente es una, no solamente una hipercontradicción, sino una hiperdesgracia. Para nosotros no es nada nuevo, absolutamente nada nuevo", sostuvo en conferencia de prensa.

PERIÓDICO	PÁGINA	FECHA	SECCIÓN
MILENIO	6	22/02/2024	LEGISLATIVO

Exigen diputados aclarar relación

Los grupos parlamentarios de PAN y PRI en la Cámara de Diputados emplazaron al presidente Andrés Manuel López Obrador a aclarar cómo y en qué casos del Poder Judicial intervino a través del ministro Arturo Zaldívar cuando estuvo al frente de la Suprema Corte de Justicia. El líder de los diputados de Morena, Ignacio Mier, opinó que entre todos los poderes debe haber división, no divorcio ni renuncia a colaborar.

PERIÓDICO	PAGINA	FECHA	SECCIÓN
La Razón	1-4	22/02/2024	LEGISLATIVO

POLÉMICA SOBRE DIVISIÓN DE PODERES

Revela AMLO que con Zaldívar intervenía "respetuosamente" en asuntos y abre debate

S. RAMÍREZ, M. JUÁREZ, Y. BONILLA Y C. ARELLANO

Declaraciones sobre Zaldívar desata polémica

Chocan 4T y oposición por dichos del Ejecutivo

LEGISLADORES del PAN y Grupo Plural señalan intromisión en el Poder Judicial; Morena responde que Presidentes siempre han tenido cercanía con ministros de la Corte

Por Magali Juárez y Yulia Bonilla

Las bancadas de oposición y Morena chocaron en el Senado ante la revelación que hizo el Presidente Andrés Manuel López Obrador respecto a en el periodo de Arturo Zaldívar al frente de la Suprema Corte de Justicia de la Nación (SCJN) actuaban de común acuerdo para decidir asuntos y dar órdenes a jueces y magistrados.

El senador del Grupo Plural, Germán Martínez, aseveró que da pena la confesión que el mandatario federal hizo.

CABEZA etexto texto nxn Lupitiamus conest, verumque et quatecaese dolut eosae maio beribus. Met enditissit eveliqu ibeaturias id beribus. Met enditissit eveliqu asd.

Eldato

"Los jueces están no para seguir instrucciones como si fuera una fábrica, están para dictar sentencias con base no es instrucciones y consignas. Yo no quiero vivir en un país donde los jueces actúan por consigna. El Presidente acaba de confesar en la mañana que mientras estuvo Zaldívar los jueces actuaban por consigna", manifestó.

La senadora del PAN, Kenia López Rabadán, aseveró que con su declaración, López Obrador aceptó la influencia que ejercía sobre el presidente del máximo tribunal del país.

"La posición cínica de López Obrador hoy, aceptando que el ministro Zaldívar, era influenciado, tomaba decisiones por mandato de Palacio Nacional, demuestra cómo no le interesan los contrapesos ni el Poder Judicial, lo que López Obrador quiere es controlar además de al Poder Ejecutivo, al Poder Judicial", enfatizó.

A su vez, el dirigente nacional del PRI, Alejandro Moreno, señaló que lo declarado por el Presidente fue una confesión sobre cómo vulneró la autonomía y división de poderes de la Unión.

"Es urgente que pongamos un alto a

Morena, porque ponen en riesgo la estabilidad del país y la democracia. Un México sin división de Poderes es tierra fértil para instaurar un gobierno sin ley en el que una sola persona pueda hacer y deshacer a su antojo", escribió en redes.

El coordinador del tricolor en la Cámara de Diputados, Rubén Moreira, señaló que el diálogo entre Poderes existe, pero se debe transparentar porque "se presta a malas interpretaciones".

"Entre los Poderes sí puede hablar, eso no tiene problema, nada más que tiene que ser transparente, o sea ¿en qué influyó y cuál fue el argumento? ¿esa influencia qué significó, en qué asuntos?", consideró.

Sobre el exministro dijo que se distinguió en muchas ocasiones por emitir "buenas sentencias", pero lo que ha ocurrido en días recientes debilitó su carrera política, pública y profesional.

En contraparte, el coordinador de Morena, Ricardo Monreal, rechazó que el Presidente haya dado "línea" a Arturo Zaldívar para tener jueces de consigna.

"Todos los Presidentes de la República, sin excepción, han tenido mucha cercanía, poca cercanía, pero sí han tenido cercanía con los presidentes de la Corte y con los ministros de la Corte, eso es natural y eso se inscribe en esa relación interinstitucional de colaboración de poderes", dijo.

El coordinador de los diputados de Morena, Ignacio Mier, opinó que la división que debe existir entre los tres Poderes de la Unión no significa un impedimento para que colaboren entre sí.

"Yo creo que la separación de poderes en el régimen republicano no significa divorcio de poderes o renunciar a tener colaboración entre poderes", declaró en conferencia de prensa.

Además, afirmó que él también conversó en varias ocasiones con Zaldívar, como la reforma con la que se pretendió ampliar su permanencia como ministro presidente de la Suprema Corte.



YO CREO QUE la separación de poderes en el régimen republicano no significa divorcio de poderes o renunciar a tener colaboración entre poderes

Ignacio Mier
Coordinador de los diputados de Morena



TODOS LOS PRESIDENTES, sin excepción, han tenido mucha o poca, pero sí han tenido cercanía con presidentes de la Corte y con ministros de la Corte

Ricardo Monreal
Coordinador de Morena en Senado



LO TIENE que aclarar. Entre los Poderes sí puede hablar, eso no tiene problema, nada más que tiene que ser transparente

Rubén Moreira
Coordinador del PRI en Cámara de Diputados



YO NO QUIERO vivir en un país donde los jueces actúan por consigna. El Presidente acaba de confesar que mientras estuvo Zaldívar actuaban por consigna

Germán Martínez
Senador del Grupo Plural

PERIÓDICO	PAGINA	FECHA	SECCIÓN
OVACIONES	17	22/02/2024	LEGISLATIVO

CANDIDATURAS DE MORENA

Cercanos a AMLO son agraciados en tómbola

PATRICIA RAMÍREZ

Se apuntaron más de 10 mil personas para ganar una posición plurinominal en alguna de las dos cámaras

En una tómbola en la que destacados morenistas y parientes de políticos prominentes tuvieron suerte, Morena eligió a sus candidatos plurinominales al Senado de la República y la Cámara de Diputados, cuadros con los que se pretende concretar el Plan C de este gobierno para conseguir la mayoría calificada en el Congreso de la Unión.

Desde las instalaciones de un hotel del sur de la Ciudad de México y encabezados por Mario Delgado Carrillo, presidente nacional de Morena, los escrutadores de ese partido sacaron de unas esferas de cristal pequeñas pelotas con números, proceso en el que personajes cercanos al presidente y militantes de alto nivel tuvieron la suerte de quedarse con una de las posiciones que más posibilidades tienen de llegar al Senado y el palacio legislativo de San Lázaro.

En el caso del Senado de la República los nombres de Rafael Barajas "el Fisgón" y Américo Villarreal Santiago, hijo del gobernador de Tamaulipas, fueron los más destacados, mientras que en las listas de la Cámara de Diputados quedó el hermano del presidente, José Ramiro López Obrador, exalcalde de Macuspana, Tabasco.

Y aunque se inscribieron más de 10 mil personas para el proceso de insaculación de las posiciones plurinominales en ambas cámaras, las listas finales solo incluyeron a militantes activos y consejeros nacionales, que fueron divididos en dos paquetes.

En las listas para el Senado también aparece Adriana Gómez Grajales, secretaria de las Mujeres del Comité Ejecutivo Nacional de Morena, que se sumarán a las posiciones ya designadas directamente para el Senado, como Ignacio Mier, Omar García Harfuch y Ernestina Godoy.

ENTRE LA SUERTE Y LA ESTRATEGIA ELIGEN DIPUTADOS

En el caso de los candidatos plurinominales a la Cámara de Diputado, entre los "suertudos" que serán inscritos este jueves, al vencerse el plazo de registro, aparecen, además del hermano del presidente López Obrador, su vocero presidencial, Jesús Ramírez Cuevas; Sebastián Ramírez, dirigente de Morena en la CDMX; Gabriela Jiménez, fundadora de Que Siga la Democracia y la exsenadora y cantante Jesusa Rodríguez.

Otra de las seleccionadas Berenice Hernández, alcaldesa de Tláhuac, es de que las que "dobletea", pues además de buscar la reelección en la alcaldía también prueba suerte para la Cámara de Diputados, por lo que en caso de ganar ambas posiciones tendría que optar por alguna.

También se colaron a las listas de plurinominales el presidente de Morena en la Ciudad de México, Sebastián Ramírez; el exalcalde en Miguel Hidalgo, Víctor Hugo Romo y el diputado Leonel Godoy, quien va por la reelección y César Raúl Ojeda, excandidato a la gubernatura de Tabasco.

> Las listas finales solo incluyeron a militantes activos y consejeros nacionales, que fueron divididos en dos paquetes

Otros personajes que también obtuvieron un lugar en estas listas son Marina Vitela, excandidata a la gubernatura de Durango; Jorge Gómez Naredo, director de la revista Polemón; y Cruz Pérez Cuéllar, ex panista presidente municipal de Juárez, Chihuahua.

PERIÓDICO	PAGINA	FECHA	SECCIÓN
El INDEPENDIENTE	1-8	22/02/2024	LEGISLATIVO

DE CHILE, CHEPIL Y DULCE, EN *PLURIS* DE MORENA AL SENADO; EBRARD DUDA; MONREAL REBAJADO A DIPUTADO; EL PARTIDO DE AMLO SE *MURATIZA*

► 8

'PLURIS' DE MORENA AL SENADO RESULTAN SER DE 'CHEPIL', DULCE, CHILE Y MANTECA

Por Redacción / *El Independiente*

Aunas cuantas horas de que venza el plazo para el registro de los legisladores al Senado de Morena, se dieron a conocer algunos de los nombres que integran la relación y que nuevamente surgieron, algunos, por tómbola.

Napoleón Gómez Urrutia, Susana Harp, Adán Augusto López, Alejandro Murat y Citlali Hernández, ocuparán los primeros lugares.

En el Senado, de los 44 morenistas que buscaban quedarse seis años más, hasta el momento, de manera oficial sólo 17 lo lograron por la vía de mayoría relativa: Daniel Gutiérrez, Lucía Trasviña, Aníbal Ostoa, Sasil de León, Gonzalo Yáñez, Margarita Valdez, Félix Salgado, Higinio Martínez, Imelda Castro, José Ramón Gómez Leal, Antonio Álvarez Lima, Ana Lilia Rivera, Verónica Camino y Soledad Luévano.

Otros aspirantes de Morena que alcanzarán un lugar en el Senado por la vía plurinominal son Omar García Harfuch, Sasil de León Villard, Ricardo Sheffield, Carlos Lomelí, Víctor Aureliano Mercado Salgado, Ignacio Mier y Manuel Rafael Huerta Ladrón de Guevara. Sin embargo, quien no repite en el senado es su actual líder, Ricardo Monreal, quien se maneja será diputado federal

Asimismo, se mencionó que está abierta la invitación para integrarse a la Lista Nacional de senadores plurinominales a Marcelo Ebrard, aunque hasta el cierre de esta edición no se había confirmado, pese a que se menciona que el excanciller quiere ser el coordinador de los próximos senadores de Morena, posición que supuestamente está reservada para el exsecretario de Gobernación, Adán Augusto López.

El dirigente nacional de Morena, Mario Delgado, rechazó que el exgobernador del Estado de México, Alfredo Del Mazo, y la exaspirante a la gubernatura de esa entidad, Alejandra Del Moral, vayan a ser miembros de Morena en el Senado.

Otros perfiles que participaron en "la tómbola" para integrar el Senado son la escritora Elena Poniatowska y José Ramiro "Pepín" López Obrador, hermano del presidente Andrés Manuel López Obrador.

Además, se mencionaron nombres como el del director del Fondo de Cultura Económica, Paco Ignacio Taibo II; y el del vocero de Presidencia, Jesús Ramírez Cuevas. Ante las críticas que ha recibido la dirigencia de Morena por la incorporación de personajes que fueron opositores a la 4T, Mario Delgado aseguró que no porque se sumen fuerzas del PRI, el partido se va a convertir en el Revolucionario Institucional. "La incorporación de personas que hayan participado en otras fuerzas políticas no nos pone en riesgo, no porque se venga alguien a sumar porque estuvo en el PRI, Morena se va a volver priista, no, Morena tiene principios, tiene valores, tenemos un proyecto muy claro y no nos vamos a desviar", apuntó.

PERIÓDICO	PAGINA	FECHA	SECCIÓN
REFORMA	6	22/02/2024	LEGISLATIVO

Sostiene reunión con diputados

Presume Claudia gestión honesta

Afirma aspirante que ASF no hizo observaciones a su gobierno

MARTHA MARTÍNEZ

Claudia Sheinbaum, candidata presidencial de Morena, presumió que en su último año al frente del Gobierno de la Ciudad de México, la Auditoria Superior de la Federación (ASF) no detectó irregularidades en el ejercicio del presupuesto.

En un video difundido en redes sociales, aseguró que



E. ESPECIAL

Claudia Sheinbaum se reunió ayer en la Ciudad de México con diputados federales de Morena, Partido Verde y PT.

su Gobierno fue honesto y honrado, porque el órgano fiscalizador determinó que no hay recursos por aclarar correspondientes a la Cuenta Pública 2022.

Lo anterior, señaló, a pesar de que la CDMX es la entidad de la República que más presupuesto recibe.

Sheinbaum dijo que además de la buen ejercicio de los recursos públicos, su administración dejó el número de homicidios más bajo en la ciudad desde 1989.

"Yo dejé de ser Jefa de Gobierno en junio de 2023, el año auditable completo último es 2022, y no solamente lo dejamos con el menor número de homicidios desde 1989, sino que ahora nos dicen que hay cero pesos por aclarar de todo el gasto que se hizo en el Gobierno de la Ciudad de México, es decir, fuimos un Gobierno honesto, fuimos un Gobierno honrado", reiteró la aspirante presidencial que difundió el encuentro con el empresario Larry Fink.

CON DIPUTADOS

En una reunión con diputados de Morena, PVEM y PT en un hotel de la Ciudad de México, Sheinbaum les pidió cuidar el territorio y no dejar de hablar del "Plan C" del Presidente Andrés Manuel López Obrador.



Claudia Sheinbaum con Larry Fink, politólogo y empresario de EU.

Al encuentro no acudió el dirigente Mario Delgado, lo que evitó que morenistas inconformes con la designación de candidaturas expresaran su molestia.

La reunión con los legisladores tuvo lugar después de que, por la tarde, Morena sorteó las candidaturas al Congreso de la Unión, proceso que generó el descontento de algunos sectores, que denunciaron haber sido excluidos.

En la plática de menos de una hora, la candidata presidencial hizo tres peticiones a los diputados de Morena, PVEM y PT.

Les pidió hacer foros en todo el país para hablar del llamado Plan C del Ejecutivo federal, disciplina y entender que la construcción del segundo piso de la llamada cuarta transformación es más importante que sus aspiraciones personales.

"Nos encargó hacer foros y no dejar de hablar del Plan C del Presidente", indicaron asistentes.

La ex Jefa de Gobierno capitalino incluso invitó a quienes no obtuvieron una candidatura para el próximo proceso electoral a seguir apoyando el proyecto.

"Dijo que no todo es ser diputado o senador. Pidió que quienes queden como alcaldes, como regidores, como diputados locales o que en esta ocasión no queden en algún puesto de elección, nos sigan ayudando en el territorio, que piensen en algo más allá, más grande, que es el movimiento y el proyecto", indicaron.

Les demandó cuidar el territorio y tocar de puerta en puerta, ya que eso, dijo, es el origen y la fortaleza del movimiento del que forman parte.

De acuerdo con los asistentes, el encuentro fue terso, en gran medida por la ausencia de Delgado.

En la reunión estuvieron presentes los coordinadores parlamentarios de Morena, Ignacio Mier, y del PVEM, Carlos Puente, así como el líder del PT, Alberto Anaya.

"Con el diablo no se dialoga", critica Rubén Moreira, diputado del PRI

por HERCEDEL | Feb 21, 2024 | Camara de diputados 1, Línea Legislativa



Preocupante que a unos cuantos días de que inicien las campañas proselitistas en el actual proceso electoral, la violencia en el país está desbordada, alerta Rubén Moreira, coordinador del PRI en San Lázaro.

En entrevista al término de la inauguración de los Foros de Diálogos sobre las reformas Constitucionales de López Obrador, el ex gobernador de Coahuila, puso como ejemplo al estado de Guerrero.

Entidad donde en las últimas horas se han registrado ejecuciones entre dos bandas delictivas que dejó como saldo 17 muertos en Totolapan, y lamentó que ni el gobierno federal ni las autoridades estatales y mucho menos las municipales protejan a la población de la delincuencia organizada.

https://lineapolitica.com/con-el-diablo-no-se-dialoga-critica-ruben-moreira-diputado-del-pri/

PERIÓDICO	PÁGINA	FECHA	SECCIÓN
infobae		22/02/24	LEGISLATIVO

PRI advierte que reforma a pensiones no es como prometió AMLO

Rubén Moreira Valdez, coordinador de la bancada priista, señaló que "no es al 100% como se había prometido"

Por **Omar Tinoco Morales**



La **Cámara de Diputados** inició este miércoles el análisis del paquete de reformas enviadas por el mandatario **Andrés Manuel López Obrador,** y al revisar los documentos, el PRI advirtió que algunas iniciativas son distintas a lo que prometió el Presidente de la República, entre ellas la de la **jubilación al 100%.**

Rubén Moreira Valdez, coordinador de la bancada priista, señaló que "no es al 100% como se había prometido".

Aún así, el legislador aseguró que su bancada votará a favor de esta reforma, pero exigió que el beneficio sea para todos los trabajadores "como se había dicho y **no de unos cuantos como se plantea en la reforma presentada".**

De la fracción parlamentaria del PAN también adelantaron su voto a favor de esta iniciativa, pero también señalaron que el documento con la propuesta de reforma no contempla a todos los trabajadores mexicanos.



En cuanto a la bancada de Movimiento Ciudadano, reiteraron su voluntad de votar a favor de las iniciativas del presidente López Obrador en materia social, pero el diputado Braulio López pidió "discutir con seriedad, arrastremos el lápiz y veamos cómo construir un nuevo régimen de pensiones para el país,

El coordinador del Grupo Parlamentario del PRI, Rubén Moreira Valdez, afirmó que el partido está abierto a discutir y participar en el análisis de las iniciativas propuestas por el Ejecutivo Federal.

Sin embargo, Moreira destacó la necesidad de abordar temas adicionales cruciales, como la propuesta de otorgar pensión para adultos mayores a partir de los 60 años, en contraste con la sugerencia de hacerlo a los 65 años, argumentando una reducción de cinco años en la esperanza de vida en México.

Este miércoles, la Junta de Coordinación Política (Jucopo) de la Cámara de Diputados inauguró los "Foros de Diálogo Nacional. Súmate al debate de las reformas por la libertad, el bienestar, la justicia y la democracia", en el Palacio Legislativo de San Lázaro.

El coordinador de Morena, diputado Ignacio Mier Velazco, expuso que el Senado de la República se sumó a este esfuerzo del Congreso mexicano por promover un diálogo abierto.

PRI advierte que reforma a pensiones no es como prometió AMLO - Infobae

PERIÓDICO	PÁGINA	FECHA	SECCIÓN
Radio Fórmula.mx	0	22/02/2024	LEGISLATIVO

Braulio López Ochoa Mijares (Coordinador de Diputados – MC)

Entrevista con Jaime Núñez

"Francamente los diálogos son una simulación. Lo que se pretende es hacer campaña electoral con agendas que son bien importantes para la gente, lo que hemos dicho nosotros es de ese bloque de reforma, hay una parte que está vinculada a derechos sociales que nosotros compartimos y que podemos sentarnos a la mesa a discutir y a votar. No tenemos por qué hacer un show mediático electorero. Hay otras iniciativas que son muy dañinas, que buscan un presidencialismo que es fortalecido, una centralización de las facultades del Estado en el Ejecutivo, otras que tienen que ver con la militarización de la Guardia Nacional, una Prisión Preventiva oficiosa y esas, pues no las compartimos en absoluto. Todo lo que sea en contra de nuestra visión de país, lo que creemos que debilita las instituciones, que debilita la democracia, que debilita las tareas civiles, es obvio que siempre va a ser un no rotundo de modo intencionado, así lo ha sido en esta legislatura y en legislaturas pasadas. Tenemos que debatir los temas más puntuales y no lo estamos haciendo con la seriedad debida, más allá del contexto electoral, creo que tiene que haber mucha claridad de que pudiéramos aprovechar esta coyuntura para llegar a grandes acuerdos y que pudieran salir agendas importantísimas como lo es la 'Ley Silla', la 'Reforma 40 Horas' y otras que están ahí que tenemos sentencias del Poder Judicial en contra, porque hemos sido omisos, el mismo Congreso de la Unión se fija plazos y no cumple".

https://drive.google.com/file/d/15sFokdtoXseHBGfqSuWswK6UT9jy-dV0/view

PERIÓDICO	PÁGINA	FECHA	SECCIÓN
EL UNIVERSAL	0	22/02/2024	LEGISLATIVO

Álvarez Máynez felicita a emecistas por empujar aprobación de la Ley Silla



Por empujar la aprobación de la Ley Silla en el Senado de la República, Jorge Álvarez Máynez felicitó a Patricia Mercado y Rodrigo Cordera, emecistas responsables de la creación de dicha propuesta.

En su cuenta de X, el virtual candidato a la presidencia de México por Movimiento Ciudadano (MC) reconoció el trabajo de sus compañeros y también alabó la labor de Braulio López, nuevo coordinador de la bancada naranja en el Congreso de la Unión.

"La #LeySilla vuelve a demostrar que buenas ideas, con tenacidad y vocación de servicio público, son la fórmula para la buena política. Felicidades a Rodrigo Cordera y a Patricia Mercado por este logro. Estoy seguro que con el liderazgo de Braulio López, será una realidad en San Lázaro", publicó el zacatecano.

https://acortar.link/UK5YAW

Diputados chocan por reformas de AMLO



Diputados de Morena y la oposición chocaron al momento de abrir los diálogos nacionales en torno a las reformas propuestas por el presidente López Obrador. Movimiento Ciudadano anunció que no participará.

Braulio López, coordinador de diputados de MC: "Movimiento Ciudadano no quiere participar, no va a participar en los diálogos de la simulación. Si tienen verdadero interés en aprobar la agenda de derechos sociales aquí estamos para discutir y votar". Gerardo Fernández Noroña, diputado PT: "Porque para show, Álvarez Máynez en los estadios de fútbol alcoholizándose. Nosotros estamos en la determinación de un debate serio, donde se pondere con toda seriedad y objetividad la valía de las iniciativas".

[MILENIO TV]

PERIÓDICO	PÁGINA	FECHA	SECCIÓN
IMER INSTITUTO MEXICANO DE LA RADIO	0	08/02/2024	LEGISLATIVO

MC se retira de foros de discusión de reformas de AMLO: Braulio López

Movimiento Ciudadano anunció que no participará en los foros para analizar el paquete de 20 reformas enviadas por el presidente Andrés Manuel López Obrador, bajo el argumento de que se trata de una agenda meramente electoral, señaló su coordinador en la Cámara de Diputados, Braulio López durante el Foro de Diálogo Nacional.

"Si tienen verdadero interés en aprobar la agenda de derechos sociales, aquí estamos para discutir y votar, si quieren hacer un show para sacar raja política, para confrontar más a la sociedad y hacer propaganda electoral con los derechos sociales, no cuentan con nosotros", reiteró.

Por otra parte, se informó que estos foros están pactados para que se realicen el 27 de febrero en el Senado de la República la primera mesa, con la revisión de las reformas para la libertad, el 12 de marzo en la Cámara baja para la revisión de las reformas constitucionales para el Bienestar.

Se tiene previsto que el primer foro regional se desarrolle en Durango, San Luis, Puebla, Mérida, Yucatán.

https://drive.google.com/file/d/1za8k8YAkcCZJXEA1Dwhx7C1dp8ZsEJE_/view

PERIÓDICO	PÁGINA	FECHA	SECCIÓN
24 HORAS EL DIARIO SIN LÍMITES		22/02/2024	OPINIÓN

JESUS HÉCTOR MUÑOZ ESCOBAR

DESDE LAS CÁMARAS LEGISLATIVAS



ANDRÉS MANUEL LÓPEZ OBRADOR; HABRÁN ELECCIONES LIMPIAS Y LIBRES

El presidente, **Andrés Manuel López Obrador**, afirmó que en el proceso electoral que se celebrará el próximo 2 de junio habrá elecciones limpias y libres, en las que se respetará la voluntad de los ciudadanos. El jefe del Ejecutivo recordó que cuando fue opositor fue objeto de los fraudes electorales y que ahora como presidente no pueden hacer lo mismo con el bloque de oposición. El presidente acusó a sus adversarios de utilizar la democracia de parapeto, en el discurso, ya que en realidad solo quieren que domine la oligarquía. La democracia es poder del pueblo, y ellos quieren poder sin pueblo, eso es su democracia, esa es la diferencia de fondo. **López Obrador** convocó a toda la ciudadanía a involucrarse en este proceso para que se presenten unas elecciones que sean limpias y libres. Que no haya compra de votos, que no haya carrusel, ratón loco, que no voten los muertos, que no haya urnas embarazadas, que no haya apagones cuando están contando las boletas. Eso era lo que había. El presidente acusó a los dirigentes quienes participaron en la marcha por la democracia, de ser unos reverendos hipócritas y de haber guardado silencio cómplice cuando su movimiento enfrentaba campañas de desprestigio. Estos que se manifestaron ahora como paladines de la legalidad, defensores de la libertad y la democracia, reverendos hipócritas. Todos ellos participaron o guardaron silencio cómplice cuando enfrentábamos esas campañas de desprestigio. Esto que estamos viendo ahora es lo mismo, nada más que en otras circunstancias porque ha habido reacomodos, ya es una nueva realidad no se puede poner vino viejo en botellas nuevas. Ya esto no tiene ninguna importancia, no hace mella, puntualizó al hablar sobre las campañas en su contra.

SENADORA ANA LILIA RIVERA; ANALIZA CON TITULARES DE COMISIONES LA METODOLOGÍA PARA CIERRE DE LA LXV LEGISLATURA

La presidenta de la Mesa Directiva, **Ana Lilia Rivera Rivera**, se reunió con legisladores titulares de comisiones y secretarios técnicos de esta Cámara, a fin de acordar una metodología para concluir los asuntos pendientes en el cierre de la LXV Legislatura. Al respecto, pidió a los asistentes cerrar juntos los trabajos del Senado de la República, independientemente del Grupo Parlamentario que representen, puesto que la óptima entrega de resultados es lo que a final de cuentas la sociedad nos va a reconocer o no. Si optimizamos en estos días que nos quedan lo que aquí hemos presentado, espero que, al finalizar esta Legislatura, este Periodo, como el anterior, hayan sido los más productivos en la historia del Senado. En ese sentido, la senadora expuso los planteamientos de la Mesa Directiva para agilizar las tareas legislativas pendientes. Entre ellos, se propuso dictaminar en conjunto iniciativas o proposiciones tomando en consideración que puede haber varias con temas en común, por lo que los asuntos pueden concluirse positiva o negativamente a través de un solo dictamen. Se planteó, además, la entrada en vigor de la reforma al Reglamento del Senado, publicada en diciembre pasado en el Diario Oficial de la Federación en materia de comisiones unidas, con la que se les proporciona un trabajo más ordenado, congruente, racional y dinámico. Por otra parte, expuso dictaminar en conjunto las minutas remitidas por la Cámara de Diputados, cuando se traten de un mismo ordenamiento, no sean contradictorias entre sí y exista la certeza de que no se presenten propuestas de modificación. También priorizar el análisis y dictaminación de los instrumentos internacionales, para lo cual la presidenta del Senado extendió la invitación a las comisiones responsables para tratar el asunto. Finalmente, se propuso desahogar en un solo dictamen los asuntos de legislaturas anteriores, siempre que los proyectos hayan quedado superados en su contenido, lo cual, reiteró la senadora, ayudaría a abatir el rezago legislativo. **Ana Lilia Rivera** recordó que los integrantes de la Mesa Directiva impulsaron una iniciativa de reforma al Reglamento del Senado de la República en materia de caducidad legislativa, para estipular que, una vez vencidos los plazos y prórrogas en que se deba presentar dictamen, se declarará la caducidad de las iniciativas, las cuales, de ser de interés del senador o senadora proponente, podrán presentarse nuevamente conforme al Reglamento, entre otras disposiciones. Dicha iniciativa, la senadora calificó como justa, inteligente, respetuosa y constitucional se tratará en próximas fechas en las Comisiones Unidas de Reglamentos y Prácticas Parlamentarias, y de Estudios Legislativos Segunda, y su contenido se compartirá previamente con las juntas directivas de las comisiones del Senado. En el encuentro, la presidenta del Senado informó que la Mesa Directiva preparó y entregará una carpeta a cada Comisión con información detallada sobre los temas de su competencia e información que guarda el rezago legislativo en el Senado hasta el 14 de febrero de este año.

DIPUTADO IGNACIO MIER; JUCOPO PIDE A TITULAR DE SSPC GARANTIZAR SEGURIDAD EN PROCESO ELECTORAL 2024

El coordinador del Grupo Parlamentario de Morena, **Ignacio Mier Velazco**, dio a conocer que la Junta de Coordinación Política (Jucopo) de la Cámara de Diputados se reunió de manera privada con la secretaria de Seguridad y Protección Ciudadana (SSPC), **Rosa Icela Rodríguez**, a

fin de informar sobre las acciones que se están implementando en la materia. Como resultado de dicha reunión, el presidente de la Jucopo, diputado **Jorge Romero Herrera**, expresó que se escucharon los planteamientos de la secretaria y externó que, más allá de colores partidistas, es importante disminuir la violencia para lograr la paz que el país requiere. Asimismo, el coordinador parlamentario de Morena, diputado **Ignacio Mier Velazco**, comentó que, como resultado de dicha reunión, se acordó realizar reuniones periódicas con la titular de SSPC, así como integrar un grupo de trabajo en coordinación con el INE para dar seguimiento al proceso electoral 2024. Por su parte, el coordinador parlamentario del PRD, diputado **Francisco Javier Huacus Esquivel**, comentó que en la reunión con la funcionaria se acordó mantener comunicación constante con las y los legisladores para abordar los temas pendientes en la materia. Indicó que también se abordó la seguridad en las elecciones 2024, pues expresó se preocupación en torno a esta problemática. La titular de SSPC, **Rosa Icela Rodríguez**, destacó que uno de los temas que se abordaron con los integrantes de la Jucopo fue la seguridad para los candidatos en las elecciones, donde explicó el procedimiento que se realizará con el INE. Asimismo, la funcionaria reconoció que 50 municipios tienen problemas de inseguridad, por lo que afirmó que, como Estado mexicano, se tiene la obligación de proporcionar seguridad y tranquilidad, y de proteger a los candidatos y candidatas, sobre todo a nivel federal y a nivel local.

EDUARDO RAMÍREZ; SE REUNIÓ CON EL EX GOBERNADOR DE CHIAPAS, PABLO SALAZAR

El precandidato único de Morena a la gubernatura de Chiapas, **Eduardo Ramírez Aguilar**, y **Pablo Salazar Mendiguchía** sostuvieron una conversación amplia. **Eduardo Ramírez** elogió la intelectualidad y la oratoria del nacido en Soyaló. **Mendiguchía** llamó al pueblo de Chiapas a creer, confiar y apoyar a **Eduardo** porque no va a fallar. El senador con licencia, **Eduardo Ramírez**, se reunió con el ex gobernador de Chiapas, **Pablo Salazar Mendiguchía**, con quien conversó ampliamente. Tal como lo dejó ver, el también precandidato único a la gubernatura de Chiapas por Morena no perdió la oportunidad de externar su admiración por el ex mandatario. En lo personal, tengo una admiración a su conocimiento cultural y por ser uno de los buenos oradores que ha dado Chiapas en el siglo XXI, y quien, por cierto, siempre ha creído en nuestro proyecto desde mis inicios, hasta mi presente. Por su parte **Salazar Mendiguchía** hizo lo propio al llamar a las y los chiapanecos a respaldar el segundo piso de la transformación en la entidad. Convoco a las y los chiapanecos a que crean en este hombre; sobre él descansa la esperanza de millones de chiapanecos. Necesita de nuestro apoyo, **Eduardo Ramírez** siempre ha tenido el mío. No nos va a fallar, se los aseguro.

SENADOR RICARDO MONREAL; PODER JUDICIAL ESTÁ MUY ALEJADO DE LA JUSTICIA

El senador **Ricardo Monreal**, coordinador de Morena en el Senado dio su opinión al respecto tras el proceso en libertad de **Emilio Lozoya**, ex director de Pemex. Tras la salida de **Emilio Lozoya** del Reclusorio Norte para llevar su proceso en prisión domiciliaria, el coordinador de Morena en el Senado, acusó al Poder Judicial de estar generando impunidades, aunque reconoció que la Fiscalía General de la República debe revisar sus métodos. **Ricardo Monreal** consideró extraño que últimamente se esté dejando en libertad a presuntos criminales, lo cual, aseguró, termina afectando a la sociedad, que es la que sufre con estas acciones. Señaló que es grave que haya impunidad, provocada, dijo, por la propia Suprema Corte de Justicia de la Nación. **Monreal Ávila** agregó que el Poder Judicial está muy alejado de la justicia, engendrando impunidades, aunque reconoció que la FGR debe también revisar sus métodos. Asimismo destacó que lo mejor es tener un Poder Judicial autónomo, que procure la justicia en nuestro país.

CLAUDIA SHEINBAUM: DENUNCIARÁ ANTE EL INE GUERRA SUCIA

Claudia Sheinbaum Pardo, aspirante de la alianza Sigamos Haciendo Historia conformada por los partidos Movimiento Regeneración Nacional (Morena), Partido del Trabajo (PT) y Verde Ecologista de México (PVEM), dio a conocer que denunciará ante el Instituto Nacional Electoral (INE) la guerra sucia en la red social X que señala al presidente **Andrés Manuel López Obrador** como Narco Presidente y a ella como Narco Candidata. Tras sostener un desayuno con un grupo de embajadores, que preside el embajador de Qatar en México, **Mohammed Alkuwari**, afirmó que solicitará además a la red social X evitar esta campaña en la antesala de la elección presidencial. De acuerdo con la exjefa de Gobierno de la Ciudad de México, se realiza una investigación sobre esta guerra sucia, la cual, anticipó, es pagada e impulsada por bots, mediante “fake news”. Acompañada por el coordinador de las mesas de consulta denominadas Diálogos por la Transformación, **Juan Ramón de la Fuente**, y la responsable de temas internacionales de su equipo, **Diana Alarcón**, **Sheinbaum** afirmó que su campaña, a partir del 1 de marzo, será esencialmente de propuestas. Nosotros estamos haciendo una investigación para presentar una denuncia formal ante el Instituto Nacional Electoral, y todo lo que esto requiere. Porque nosotros queremos que la elección se desarrolle en un clima positivo de propuestas, no creemos que la guerra sucia debe ser parte de la próxima elección. Acotó que la solicitud, que se realizará a la red social X para evitar estas campañas, se hará reconociendo la libertad de expresión, lo cual es distinto en este caso donde hay mucho recurso económico involucrado. En otro tema, la abanderada presidencial del oficialismo sostuvo que no tiene contemplado realizar una gira en el ámbito internacional. Reveló que el encuentro que sostuvo con el papa **Francisco** se realizó con el apoyo de los hermanos **Héctor y Mauricio Sulaimán**, quienes tienen una relación especial con el pontífice, y viajó al Vaticano en vuelo comercial.

XÓCHITL GÁLVEZ; EXIGE SEGURIDAD PARA LOS CANDIDATOS A PRESIDENCIAS MUNICIPALES Y DIPUTACIONES DURANTE LAS CAMPAÑAS ELECTORALES

Xóchitl Gálvez Ruiz, candidata presidencial del PAN, PRI y PRD, pidió seguridad para los candidatos a presidencias municipales y diputaciones durante las campañas electorales ante el clima de inseguridad que se vive en el país. La abanderada de la coalición Fuerza y Corazón por México, señaló que ella está conforme con la seguridad que le brindan elementos militares, pero también los candidatos para elecciones locales deben tener protección. Entre 2023 y lo que va de 2024, al menos 17 aspirantes y precandidatos a puestos de elección popular han sido asesinados, particularmente se trata de políticos locales. La candidata opositora dijo que ella buscará llegar a todos los rincones del país durante la campaña presidencial, pues busca llevar un mensaje de esperanza y dar a conocer su estrategia de seguridad pública. Pero, me preocupan mucho los candidatos a alcaldes, me preocupan mucho los candidatos a diputados locales y federales, porque mal que bien yo tengo un aparato

de seguridad, que me ha proporcionado el gobierno federal, que no creo que lo tengan todos los candidatos para estar en la calle. **Xóchitl Gálvez** dijo que el recién fallecido, ex secretario de Hacienda, **Carlos Urzúa**, quien formaba parte de su equipo de trabajo, es un hombre insustituible, pero se tendrá que encontrar un nuevo responsable de la cartera de Economía, para lo cual se ha pedido a **Enrique de la Madrid** encontrar el mejor perfil. Por otra parte, **Xóchitl Gálvez** dijo que Morena debe explicar de dónde ha salido el dinero para poner tantos espectaculares de **Claudia Sheinbaum** por todo el país desde el año pasado, por lo que demandó que se investigue el financiamiento de la coalición Juntos haremos historia. **Claudia Sheinbaum** nos dijo que no sabía con qué dinero se financiaba la campaña de espectaculares. La ausencia de investigaciones sobre sus casos es evidencia adicional que estamos enfrentando una elección de estado.

MARIO DELGADO; ENCABEZA SORTEO PARA DEFINIR A LOS SENADORES Y DIPUTADOS PLURINOMINALES DE MORENA.

Mario Delgado, presidente nacional de Morena, encabeza el sorteo por el cual el partido va a definir la lista de sus candidatos a diputados federales y senadores por la vía plurinominal al Congreso de la Unión. Entre los morenistas inscritos y que participarán en la tómbola destaca el nombre del ex secretario de Gobernación, **Adán Augusto López** y el de **José Ramiro "Pepín" López Obrador**, hermano del presidente **Andrés Manuel López Obrador**. También se encuentra la escritora **Elena Poniatowska**; el hoy director del Fondo de Cultura Económica, **Paco Ignacio Taibo II,** el vocero de Presidencia, **Jesús Ramírez** y el presidente de Morena en la Ciudad de México, **Sebastián Ramírez**. Entre los consejeros nacionales de Morena que entrarán a la tómbola para definir a los candidatos del partido a senadores plurinominales también aparece el productor **Epigmenio Ibarra**; así como **Dolores Padierna**, quien buscará una diputación por el distrito 4 de Iztapalapa. Sortean espacios en el Senado. Como parte del proceso de insaculación, se sortearon 8 hombres y 8 mujeres para los espacios no reservados para la lista plurinominal.

MANLIO FABIO BELTRONES; ENVIO MENSAJE A LA 4T: CALIFICA LA ESTRATEGIA DE LA 4T COMO ERRÓNEA

Manlio Fabio Beltrones, aspirante al Senado de República por el PRI, mandó un mensaje a la Cuarta Transformación y especialmente al Movimiento de Regeneración Nacional (Morena). El ex gobernador de Sonora acusó al movimiento del presidente **Andrés Manuel López Obrador** de dividir al país y calificó esa estrategia como errónea, por lo que advirtió que él no permitirá que eso siga ocurriendo. Reconoció que todos los partidos políticos tienen estrategias para poder convencer al electorado de que son la mejor opción para el país, reiteró en múltiples ocasiones que lo hecho por la 4T no está siendo correcto y dijo que trabajará para evitar que siga afectando a la población. Los partidos políticos tienen estrategias políticas, si ellos creen que en esta división les va a ir bien, yo me encargaré de demostrar lo contrario, de tal suerte que todos salgamos ganando. No es la primera vez que **Beltrones Rivera** se expresa en contra de la Cuarta Transformación, puesto que antes de anunciar su regreso a la política se escuchaba que, quizá, podría salir del tricolor para unirse al partido guinda; sin embargo, él mismo rechazó tales señalamientos. El priista aseveró que nunca se uniría al movimiento del presidente **Lopez Obrador**, debido a que los calificaba como personajes improvisados y mediocres y refirió que ni loco aceptaría formar parte. ¡Ni loco que estuviera! ¡Son puros improvisados y mediocres! ¡Ahí están los resultados que hablan por sí mismos!.

JOE BIDEN; TERMINA SU VISITA EN LOS ÁNGELES PARA RECAUDAR FONDOS EN CULVER CITY

El presidente de Estados Unidos, **Joe Biden,** concluyo una visita planificada de dos días al sur de California con un evento en Culver City. El mandatario inició una campaña de recaudación de fondos de tres días en California, pidiendo a sus partidarios que se mantengan concentrados en lo que está en juego en su batalla por la reelección, donde probablemente se enfrentará nuevamente a **Donald Trump** en noviembre. En una recepción de campaña en los terrenos de la casa del multimillonario **Haim Saban** en Los Ángeles, **Joe Biden** dijo a sus partidarios que una victoria de **Donald Trump** podría conducir a una prohibición del aborto a nivel nacional, más esfuerzos republicanos para deshacer Obamacare y un deterioro de la reputación estadounidense en el escenario mundial. **Biden** también abordó de frente las preocupaciones tanto de sus partidarios como de sus detractores sobre su edad, un problema persistente que se ha convertido en un lastre para sus esperanzas de reelección. Quizás no corra tan rápido como antes. Quizás no pueda jugar como ala en Delaware, dijo **Biden** a la audiencia que incluía a la actriz **Jane Fonda** y al comediante **Greg Proops**. Pero les diré una cosa. He estado aquí el tiempo suficiente para saber lo que está pasando. La directora de campaña de **Biden, Julie Chávez Rodríguez**, calificó la colecta como una demostración indiscutible de fuerza para comenzar el año electoral. Mientras el equipo **Biden-Harris** continúa aprovechando su maquinaria de recaudación de fondos, los republicanos están divididos: ya sea gastando dinero luchando contra **Donald Trump** o gastando dinero en apoyo de la agenda extrema y perdedora de **Donald Trump**. Las cifras sugieren que **Biden** está consolidando una temprana ventaja monetaria sobre **Trump**. Pero las cifras aún están por detrás de las que **Trump** había acumulado durante un período similar en 2020, cuando su campaña batió rutinariamente récords de recaudación de fondos. Recaudar dinero es sólo una parte de la ecuación. Qué tan bien se gasta ese dinero también es un factor importante, como bien sabe **Trump**. Su campaña de 2020 efectivamente prendió fuego a sus enormes superávits de efectivo a través de una serie de decisiones de gasto cuestionables. Este año, **Trump** conserva su impresionante capacidad para acumular dinero de campaña, particularmente de donantes de base que normalmente aportan pequeñas cantidades en línea. **Trump**, que aún no ha publicado sus cifras de recaudación de fondos de enero, también enfrenta una nueva amenaza a las finanzas de su campaña: las asombrosas facturas legales que acumuló mientras se defendía en cuatro casos penales distintos. Para mantener una ventaja en lo que se espera sea una costosa revancha con **Trump**, la campaña de **Biden** necesitará acelerar su recaudación de fondos. El viaje de esta semana marca la tercera visita de **Biden** a California en poco más de dos meses para eventos políticos. Está tratando de recuperar el tiempo perdido después de evitar en gran medida el bastión de los donantes demócratas durante las huelgas del año pasado del Writers Guild of America y SAG-AFTRA. Si bien los **Biden** buscarán donantes con mucho dinero esta semana, la campaña señala la cantidad de donaciones más pequeñas que ha recaudado como una señal alentadora para el presidente. La campaña dice que el 97% de los 3 millones de donaciones que ha recibido hasta ahora fue inferior a $200 cada una. **Biden** también ha recibido promesas de 158,000 donantes de apoyo que se han comprometido a donar mensualmente, más del doble de la cantidad que tenía **Biden** en este punto del ciclo 2020.

www.hectormunoz.com.mx/
Twitter @hector munoz
Instagram jhectormunoz
Facebook Héctor Muñoz

PERIÓDICO	PAGINA	FECHA	SECCIÓN
MEXICOINFORMA.MX		22/02/2024	OPINIÓN



La RETAGUARDIA

ADRIANA MORENO

Los foros para analizar 20 iniciativas de AMLO, flojera en Morena y rémoras

En la Cámara de Diputados, es bien conocida aquella frase de que cuando se organizan una serie de Foros para debatir la más reciente ocurrencia del presidente **Andrés Manuel López Obrador** que suele enviar como iniciativa con la consigna a sus diputados de que "sin cambiarle ni una coma" la tienen que aprobar "contra viento y marea", es generalmente para enviar el mensaje de que los legisladores del partido guinda así como sus rémoras, son muy democráticos y le dan voz a todos los actores políticos involucrados.

Nada más falso, generalmente, eso de los foros, les da una impresionante flojera a los de Morena, no atienden ninguna de las propuestas que se presentan pues ya traen línea, o más bien, la orientación que les dan desde Palacio Nacional.

De cualquier manera, la Cámara de Diputados inauguró la realización de un nuevo «Diálogo Nacional» sobre las 20 iniciativas Los foros se dividirán en cuatro temas: libertad, bienestar, justicia y democracia y que consta de cuatro foros.

No obstante, al coordinador de la fracción parlamentaria de la Cámara Baja**, Ignacio Mier Velazco**, fue de los diputados que con calzador y a regaña dientes, tuvo que asistir al primero de estos foros, sin el más mínimo interés.

Asimismo, el presidente de la Junta de Coordinación Política en San Lázaro, **Jorge Romero**, reconoció que en esta ocasión, Morena y sus incondicionales rémoras, hayan optado por analizar las iniciativas y no recurrieran a la imposición, como sucedió con las anteriores iniciativas presidenciales, que fueron impugnadas en la Suprema Corte de Justicia de la Nación.

Específicamente, el diputado Romero indicó: «Todas las leyes deben de irse hacia allá, que ya ninguna sea solamente intramuros entre quienes legislamos, sino que se compartan con la gente y eso lo queremos reconocer. No le estamos dando prisa, le estamos dando su lugar a la dimensión que tienen estas iniciativas y que, por supuesto, habremos de profundizar».

Lo anterior en el fondo, tiene la intención bajar la prisa y hasta desesperación que tienen los legisladores del oficialismo para que se aprueben estas reformas. De hecho , -como se recordará-,lo querían hacer en "fast-track", contra el tiempo, pero la jugada no les salió; lo cierto es que no les va a dar tiempo a los morenistas, petistas y del Verde, de complacer a López Obrador.

No dejó de llamar la atención que el coordinador de la fracción parlamentaria de Movimiento Ciudadano, **Braulio López Ochoa**, declaró abiertamente que ellos no van a participar en lo que llamó, "los diálogos de la simulación. Si quieren hacer un show mediático para sacar raja política no cuenten con nosotros. La política se hace con respeto y a favor de la gente" y se pronunció en contra de "todo lo que debilite a la democracia". Habrá que ver cuál es la posición del líder de MC, Dante Delgado, que se ve que últimamente le ha dado por estar, sí o sí, en la palestra y tener los reflectores.

MUNICIONES

*** La flamante **Claudia Sheinbaum**, sigue dándose a la tarea de cuando no defender a su jefe, repetir, -sin fallar ni en una coma-, lo que ha dicho López Obrador. Resulta que en referencia al hashtag NarcoPresidente, hace poco, la abanderada morenista declaró que "Nosotros estamos haciendo una investigación para presentar una denuncia ante el INE porque nosotros queremos que la elección se resuelva n un clima positivo. No creemos que la guerra sucia sea la opción". Ante esto que circula por las "benditas redes sociales" y que tiene verdaderamente furibundo al inquilino de Palacio Nacional, éste no pidió, más bien exigió que se denuncien las guerras sucias, "estamos hablando de millones de

personas, “boots”, son equipos automatizados que reproducen este mensaje. Las empresas que se dedican a esto hacen un trabajo mercenario y cobran muchísimo. Esto debería de investigarlo el INE”. Con esta posible denuncia, la consejera electoral Rita Bel, presidenta de la Comisión de quejas de dicho Instituto, señaló que los consejeros están obligados a recibir toda queja y se analiza si el hecho afecta al proceso electoral para luego decidir si la referida queja se acepta o se rechaza. Sin duda tienen que tener elementos concretos y suficientes como para dictar las medidas cautelares que procedan. “En el momento que tenga los elementos necesarios para respaldar su queja, la podrán presentar”, concluyó la consejera y es justo aquí donde se presenta un gran problema para los morenistas porque ellos creen que con la palabra de López Obrador y su marioneta Sheinbaum, es suficiente para sustentar su queja. Ahora solo falta que el tabasqueño diga que a la concentración del pasado domingo conocida como la marea rosa, hayan asistido puros “boots”. Si no tuvo problema para señalarlos, sin pruebas ni sustento de corrupto, ¿qué nos podemos esperar de esta denuncia? *** “La vida es un tómbola, tom, tom, tómbola”. La frase de esta legendaria canción, tal parece, es cada vez más necesaria en política, sobre todo en Morena, que ayer, precisamente en una tómbola, puso a la suerte sus candidaturas plurinominales. Se han dado a conocer diversos nombres de los premiados, como por ejemplo, para el Senado de la República, el de **Américo Villareal** hijo; también está Rafael Barajas, “el Fisgón”, del grupo de caricaturistas afines a esta errada y llamada cuarta transformación. Premiada salió Adriana Gómez Grajales, secretaria de Mujeres en Morena; **Jorge Naredo**, fundador de la revista “Polemón” y un twitero con muy poca higiene y demasiada sumisión e ignorancia. No podía faltar **José Ramiro López Obrador**, el buen “Pepín”, que en todo momento se ha declarado seguidor de Claudia Sheinbaum, salió premiado ni más ni menos que con el número 16. Está también el exdelegado en Alvaro Obregón, **Víctor Hugo Romo** que, -según se sabe-, tiene la intención de impulsar a su gente para alguno que otro cargo de elección popular, ¿lo logrará? Otros agraciados con el premio mayor son: **Sebastián Ramírez** dirigente de Morena en la CDMX**; Jesús Ramírez Cuevas**, el siempre eficiente vocero presidencial, ganador con el número 34. **Andrea Chávez** también salió sorteada, pero ella tenía ya un lugar en mayoría relativa, así que no va. El líder nacional de Morena, Delgado Carrillo dijo que **Alfredo del Mazo** está descartado de este proceso. **Eruviel Avila** ya es candidato por el PVEM. También estuvo ausente en esta gran rifa el exgobernador de Oaxaca, Alejandro Murat, ahora fiel servidor de esta errada y llamada cuarta transformación, que se supone que en un inicio sí estaba contemplado, ¿en qué quedamos por fin?

https://www.mexicoinforma.mx/opinion/los-foros-para-analizar-20-iniciativas-de-amlo-flojera-en-morena-y-remoras/

PERIÓDICO	PÁGINA	FECHA	SECCIÓN
EXCELSIOR	11	22/02/2024	OPINIÓN

FRENTES POLÍTICOS

1. Irregularidades. La Auditoría Superior de la Federación reveló que en la gestión del gasto público hay 32 mil 894 millones de pesos en posibles daños a Hacienda en 2022. El dato, revelado por **David Colmenares**, titular de la ASF, a diputados, pone en entredicho la eficiencia y honestidad de dependencias federales y gobiernos. De este desfalco se han recuperado tres mil 128 millones, pero se deja un abismo de 29 mil 765 millones de pesos por aclarar. Con dos mil 258 auditorías realizadas, el desglose incluye análisis a administraciones federales, estados, Ciudad de México, municipios y alcaldías. Todos desaparecen recursos. Como siempre.

---

2. Iniciativa. **Ignacio Mier**, líder de Morena en la Cámara de Diputados, anunció el arranque de foros para debatir las 20 reformas propuestas por el presidente **Andrés Manuel López Obrador,** marcando una referencia en la colaboración política y así buscar una reforma inclusiva. Este proceso, con la participación de **Rosa Icela Rodríguez**, secretaria de Seguridad y Protección Ciudadana, en discusiones de la Jucopo, refleja una apertura hacia la seguridad y la política como nunca antes. Se busca transformar al país desde sus cimientos legislativos. En el tema de las reformas, todos tenemos algo que decir.

---

3. Escándalo y furia. El presunto desfalco de dos mil 500 millones de pesos del Fondo de Pensiones para los Trabajadores al Servicio del Estado en Nayarit, por parte del gobierno de **Miguel Ángel Navarro Quintero**, ha desatado una tormenta política y social sin precedentes. Los trabajadores, hartos de promesas y corrupción, decidieron llevar su lucha a las calles y los tribunales, acusando penalmente al gobernador por este robo. La indignación crece; la movilización de mañana hacia la CDMX es el reflejo palpable de un descontento que trasciende lo laboral para adentrarse en lo profundamente ético. Y todas las instancias están coludidas con el gobernador.

---

4. Con las ganas. La postergación de la visita de **Jorge Álvarez Máynez** a la bancada de Movimiento Ciudadano en el Senado es reflejo de las turbulencias internas que sacuden a ese partido. **Patricia Mercado**, al admitir las diferencias dentro de la agrupación, puso de manifiesto las fracturas que pueden surgir cuando las decisiones de su líder, **Dante Delgado**, no se toman unánimemente. La capacidad de MC para sobreponerse a estas diferencias internas y presentar un frente unido será determinante en las semanas siguientes. La política, finalmente, es el arte de navegar entre diferencias. ¿Lo dominan? Creemos que no.

---

5. Cloaca. La administración de **Javier Corral** en Chihuahua resultó un nido de corrupción con 18 exfuncionarios bajo la lupa de la justicia. No sólo destaca la cantidad, sino también el espectro de las áreas afectadas: Hacienda, Salud, Comunicación Social y el Deporte. Los casos de **Eduardo "N"**, exsecretario de Salud, y **Antonio "N"**, excoordinador de Comunicación Social, refleja la corrupción, se detectó malversación de fondos, peculado y uso indebido de atribuciones. Mientras uno disfruta de la libertad condicional, el otro se enfrenta a la realidad tras las rejas. Y esto apenas comienza.

PERIÓDICO	PÁGINA	FECHA	SECCIÓN
EL INDEPENDIENTE	4	22/02/2024	OPINIÓN

FUERA MÁSCARAS

DOS PÁJAROS DE UN TIRO



POR CALLO DE HACHA
@CALLODEHACHA

La semana pasada, en este mismo espacio le desmenuce, una por una las 20 reformas constitucionales que, el titular del Ejecutivo envío al congreso para que fuesen aprobadas antes de que se acabe su sexenio (al que, por cierto, le quedan solamente ocho meses).

Para discutir las reformas, la Cámara de Diputados anunció que realizará foros regionales, mismos en los que la Coordinación política del Senado aprobó participar.

A pesar de que la oposición también aceptó participar en estos foros, algunos personajes ya han advertido que no hay tiempo para cumplir los designios presidenciales, por lo menos durante este sexenio.

Por ejemplo, Julen Rementería, el coordinador de senadores de Acción Nacional aseguró que la decisión de hacer foros fue enteramente de Morena, por lo que cada partido decidirá si sus integrantes acuden o no a todos.

También declaró que los tiempos para discutir las reformas son muy forzados y no alcanzarán para aprobarlas.

Según él, esto deja en claro que "Morena y el gobierno federal sólo utilizan este paquete de iniciativas con fines electorales".

Por otra parte, Clemente Castañeda el coordinador de senadores de Movimiento Ciudadano, invitó al grupo de Morena a presentar ellos mismos 11 de las iniciativas del presidente en el Senado.

Esto, con el fin de que se aprueben más rápidamente y quede claro que no solamente lo hacen por conseguir votos. Touché.

Y por el otro lado, lo que hace pensar que las reformas siempre estuvieron planeadas como una campaña política a favor de la candidata oficialista es su poca factibilidad económica.

Organizaciones de la derecha económica como el IMCO, México Evalúa y México ¿Cómo Vamos? Aseguraron que llevar a cabo este paquete legislativo podría representar incrementos importantes en las presiones de gasto para el Gobierno federal, sobre todo las referentes a incrementar la pensión de las personas jubiladas, la de aumentar el salario mínimo de maestros, policías y soldados, y la de reestructurar las funciones de las Empresas Productivas del Estado".

Las 20 iniciativas, añadieron, no están acompañadas por un estudio de impacto presupuestal ni evaluaciones financieras.

> ***Lo que hace pensar que las reformas siempre estuvieron planeadas como una campaña política a favor de la candidata oficialista, es su poca factibilidad económica, pues las 20 iniciativas no están acompañadas por un estudio de impacto presupuestal ni evaluaciones financieras***

Pero aquí es donde les pregunto, ¿qué proyecto de la 4T sí? Pareciera que no han entendido nada.

Cabe destacar que al Senado de la República le quedan solamente 20 sesiones antes de concluir esta legislatura. Aunado a ello, tienen más de 5 mil asuntos pendientes.

Sin embargo, por decisión de los partidos Morena, del Trabajo y PVEM, que conforman el bloque oficialista, se les dará prioridad a las reformas presidenciales.

El coordinador de diputados de Morena, Ignacio Mier, informó que los foros dieron inicio ayer, miércoles 21 de febrero.

Aunque quizás ninguna de estas iniciativas pase, este paquete de reformas es el testamento político de López Obrador.

Una especie de carta con dedicatoria a Claudia Sheinbaum para asegurarse de la continuidad de su proyecto de país.

Y si de paso sirve para recordarle a los votantes de qué se trata la campaña de Claudia Sheinbaum, pues qué mejor. Cómo dirían por ahí: dos pájaros de un tiro.

PERIÓDICO	PÁGINA	FECHA	SECCIÓN
EL INDEPENDIENTE	4	22/02/2024	OPINIÓN



PERIÓDICO	PÁGINA	FECHA	SECCIÓN
EL ECONOMISTA	42	22/02/2024	OPINIÓN

La tómbola de Morena



Por **Alberto Aguirre**

Miércoles 21 de Febrero de 2024 - 22:50

Medio centenar de figuras políticas tienen asegurado un lugar en el próximo Congreso federal. Además del visto bueno de la candidata presidencial, Claudia Sheinbaum, y el respaldo de la dirigencia nacional de Morena, podrán acceder a escaños y curules, al ocupar lugares privilegiados en las listas plurinominales que serán registradas ante el Instituto Federal Electoral.

Por instrucciones superiores, la escritora Elena Poniatowska Amor fue incluida en la lista para el Senado y también, para la Cámara de Diputados. Su destino final y su lugar dependerá de la insaculación. Igual privilegio, para el exsecretario de Gobernación, Adán Augusto López Hernández; el único de los exaspirantes a la candidatura presidencial considerado para llegar a una posición legislativa.

Ricardo Monreal, Manuel Velasco y Gerardo Fernández Noroña habían manifestado su interés por la elección consecutiva; su suerte dependía de la dirigencia partidista. La inclusión de Eulogio Monreal en la lista pluri a la Cámara Alta apuntaba a una recolocación del exgobernador zacatecano en San Lázaro.

¿Y Marcelo Ebrard? De la suerte del excanciller no había certeza, pero dos de sus cuadros más cercanos —Emmanuel Reyes Carmona y Daniel Sibaja González— fueron incluidos en las dos listas. Entre quienes compartían esa privilegiada condición están Bxido Jara Bolaños, hija del gobernador de Oaxaca; Beatriz Mojica, exdirigente perredista en Guerrero; y Andrea Chávez.

La cercanía al proyecto cuatroteísta es nítida en personajes como Rafael Barajas Durán, Armando Bartra Vergher, Óscar Cantón Zetina, Jorge Gómez Naredo, Epigmenio Ibarra, Ignacio Mier Velasco, Ovidio Peralta Suárez, Raciel Pérez Cruz, Tomás Pliego Calvo, Cruz Pérez Cuéllar, Ernesto Alejandro Prieto Gallardo, Sebastián Ramírez Mendoza, Enrique Semo, Fernández y Américo Villarreal Santiago.

Escasa presencia del gabinete legal y ampliado: la subsecretaria de Educación, Nora Ruvalcaba; el vocero presidencial, Jesús Ramírez Cuevas; el extitular de la Profeco, Ricardo Sheffield Padilla, y el director del Fondo de Cultura Económica, Paco Ignacio Taibo II. Entre los claudistas destacan: Leonel Godoy Rangel, Armando Quintero y Carlos Alberto Ulloa Pérez.

Hay cuatro personajes que se distinguen del resto: Aleida Alavez, Azucena Cisneros Coss, Pedro Centeno y Víctor Hugo Romo, quienes competirían por posiciones locales pero también fueron considerados para llegar al Congreso de la Unión.

Formalmente, la Comisión Nacional de Elecciones del CEN morenista condujo el proceso de calificación de los aspirantes a las candidaturas al Congreso de la Unión. Después de una "valoración política del perfil" de los perfiles y siempre con la idea de fortalecer la estrategia política, integró las listas de militantes y de consejeros nacionales sujetos a la insaculación.

Hace una semana se conoció la lista de 300 candidatos a las diputaciones federales que postulará la coalición Sigamos Haciendo Historia. De éstos, 200 distritos quedaron siglados por Morena, 60 por el PVEM y 40 por el PT. Los seleccionados fueron candidatos de unidad, tras de la aplicación de encuestas.

Al cierre de esta edición, estaba por publicarse la lista definitiva de los candidatos plurinominales que nominará Morena al Congreso de la Unión, con la asignación de lugares. El criterio de género, pero también las acciones afirmativas —que aseguran espacios privilegiados para migrantes y indígenas— y los espacios reservados para candidatos externos marcará la ruta del acomodo final.

Efectos secundarios

¿MADERISTA? Inna Afinogenova, presentadora estrella de Canal Red Latinoamérica, conversó durante dos horas con Andrés Manuel López Obrador en el despacho principal del Palacio Nacional. En la entrevista del sexenio (sic), la periodista rusa quiso saber sobre la influencia de Benito Juárez sobre el político tabasqueño y señaló a la silla detrás del escritorio de trabajo del presidente. ¿De verdad está embrujada?, le cuestionó. Estaba, le respondió el Ejecutivo federal, quien presumió sus influencias —"tengo amigos científicos", ironizó— y la limpia que ordenó de ese icónico lugar.

PERIÓDICO	PÁGINA	FECHA	SECCIÓN
EXCELSIOR	2	22/02/2024	OPINIÓN



¡Ah, bueno!

CABORCA, Son., 4 de febrero.— Un ataque armado perpetrado por sicarios contra un camión que transportaba jornaleros agrícolas dejó un saldo de cuatro personas fallecidas, tres jóvenes de 15 años y una mujer de 30, así como siete trabajadores heridos.

VILLAHERMOSA, Tab., 11 de febrero.— Tres hombres fueron asesinados en la entrada del bar Hope 52, ubicado en Tabasco 2000, una zona comercial y de oficinas de gobierno. El ataque, que dejó a dos personas heridas, ocurrió a las tres de la mañana.

MANZANILLO, Col., 14 de febrero.— A balazos fue asesinado **Manuel Aldair Sotelo Tapia**, notificador del Sistema Penal Acusatorio en el estado cuando conducía un vehículo sobre el libramiento Manzanillo-El Naranjo. Acababa de acudir al Cereso de Chandiablo.

ARRIAGA, Chis., 16 de febrero.— Cuatro hombres, entre ellos un menor de edad, fueron asesinados a balazos en la colonia Emiliano Zapata, una comunidad costera a 25 kilómetros de la cabecera municipal, cerca de los límites con Oaxaca.

VILLANUEVA, Zac., 17 de febrero.— En una parada de camiones de la comunidad de Santa Rosa, sobre la carretera federal 54, aparecieron bolsas negras de las que escurría sangre. De momento no se reveló si los restos humanos encontrados en ellas correspondían a varios cuerpos o a uno solo.

CUERNAVACA, Mor., 17 de febrero.— Tres mujeres fueron asesinadas el sábado en el estado. La Policía Estatal halló el cuerpo de una de ellas, con golpes y sin ropa, en la colonia Del Bosque. Otra murió degollada en Emiliano Zapata, y la tercera perdió la vida a manos de su propio hijo en Jiutepec.

TIJUANA, BC., 18 de febrero.— Cuatro asesinatos ocurrieron la madrugada del domingo en esta ciudad fronteriza. Los crímenes tuvieron lugar en las colonias Terrazas del Valle, Vista Bella, Florido y Del Río. En ésta última se reportó el hallazgo de una cabeza de mujer.

TLAQUEPAQUE, Jal, 18 de febrero.— Un ataque armado cobró la vida de cinco adolescentes y dos adultos la madrugada del domingo. Las víctimas estaban conviviendo en otro lugar y se trasladaron al punto de la colonia Francisco I. Madero donde fueron agredidos.

SAN LUIS POTOSÍ, SLP., 18 de febrero.— Un hombre sin vida, así como una casa y varios vehículos incendiados fue el saldo de una fuerte riña registrada en la colonia División del Norte. En los hechos fue asesinado un joven de 17 años. Los presuntos agresores se refugiaron en un domicilio, mismo que fue incendiado.

MONTERREY, NL., 18 de febrero.— Un hombre fue asesinado a balazos mientras comía en el restaurante del hotel Safi, en el municipio conurbado de San Pedro Garza García. Después de recibir los primeros disparos, la víctima cayó al suelo, donde fue rematado de un tiro en la cabeza.

MIGUEL ALEMÁN, Tamps., 19 de febrero.— Al menos doce presuntos sicarios muertos fue el saldo que dejó un enfrentamiento entre civiles armados y elementos de la Secretaría de la Defensa Nacional, ocurrido en la colonia Loma Linda, pasadas las 21 horas.

SAN MIGUEL TOTOLAPAN, Gro., 19 de febrero.— Un enfrentamiento entre presuntos integrantes de las organizaciones criminales Los Tlacos y la Familia Michoacana (FM) dejó un saldo de 12 muertos en la sierra de este municipio, en un punto conocido como Piedra Concha.

CELAYA, Gto., 20 de febrero.— Una mujer policía y su hija, de ocho años de edad, fueron asesinadas durante un ataque armado sobre la avenida Parque Cimatario. La oficial y la niña iban a la escuela de ésta, a bordo de un automóvil, cuando fueron alcanzadas por hombres que viajaban en otro vehículo. Peritos en balística recobraron 18 casquillos percutidos.

CIUDAD DE MÉXICO, 20 de febrero.— Al salir de una reunión con los coordinadores parlamentarios de la Cámara de Diputados, la secretaria de Seguridad y Protección Ciudadana, **Rosa Icela Rodríguez**, fue cuestionada sobre la inseguridad. Dijo que "hay problemas en algunas zonas, pero eso no quiere decir que en todo el país haya problemas de esos temas".

PERIÓDICO	PÁGINA	FECHA	SECCIÓN
El Sol de México	14	22/02/2024	OPINIÓN



ELIZABETH ALBARRÁN

@ElizaAlbarran
elizabeth.albarran@elsoldemexico.com.mx

ANÁLISIS / JUEVES 22 DE FEBRERO DE 2024

Desaforada / Pendientes el 12 marzo. Inicia debate en salarios, pensiones y vivienda

De las 20 reformas que presentó el presidente Andrés Manuel López Obrador el pasado 5 de febrero, 18 implican **cambios constitucionales en 51 artículos como el 123** en el que se proponen cambios en materia de salarios, pensiones y vivienda.

La Junta de Coordinación Política (Jucopo) indicó que las iniciativas se agruparán en cuatro ejes a debatir: Libertad, Bienestar, Justicia y Democracia. Los diálogos se realizarán en el formato de **parlamento abierto** en conferencia con el Senado, diálogos estatales y regionales.

Si bien todas las reformas requieren de un análisis profundo y riguroso, me centraré en las propuestas en materia de Bienestar, las cuales buscan una reivindicación del Estado en materia de seguridad social y que se debatirán **el próximo 12 de marzo en la Cámara de Diputados.**

La propuesta en salarios va en dos vertientes. Primero, que **el salario mínimo no crezca por debajo de la inflación** y el nivel partirá del salario promedio registrado en 2023 y actualizado por la inflación estimada de 2024, es decir, un total de 16,777.68 pesos. Esta cantidad se actualizará cada 1 de enero con base en la inflación estimada para ese año.

El segundo aspecto es que los trabajadores de los sectores educativos, salud y seguridad no perciban un salario inferior al promedio registrado ante el IMSS. Durante 2023, el ingreso promedio mensual de los afiliados del IMSS era de 16,152 pesos, un nivel que está por debajo del ingreso de **maestros (12,500 al mes), policías (6,800), militares (16,000 pesos), enfermeras del IMSS (entre 9,184 y 12,095 pesos)** y del ISSSTE alrededor de 11,000 pesos.

Si bien, en lo que va de la administración de AMLO se ha elevado **el salario mínimo de 88.36 pesos el día en 2018 a 248.93 pesos en este año** (un aumento no visto en 36 años de priismo y de panismo) esperemos que los legisladores y legisladoras puedan exponer tanto los beneficios y desafíos que podría representar esta alza salarial para la economía mexicana. Recuerde que al haber más dinero, la gente gasta más y **al consumir más, los precios se elevan.**

Un dato que se menciona en la iniciativa es que estos incrementos salariales en los últimos cinco años han ayudado a **reducir la brecha salarial de género en 20%** a nivel municipal y hasta 55.5% en municipios con los salarios más bajos. Esperemos que esta propuesta pueda ayudar a reducir más esta brecha.

Esta propuesta me hizo pensar en lo que decía el papá de una amiga que era director de una secundaria, **"las personas que ayudan a construir este país son las que perciben menos salarios".** Me pregunto qué mejorará en estos sectores con el aumento salarial.

Sobre las pensiones, **el presidente prefirió no tocar a las Afores** y sólo enfocarse en mejorar el nivel de pensión que recibirán los trabajadores al concluir su vida laboral. Cuando una persona que cotiza bajo el régimen de las Afores (1997) se retire del campo laboral tendrá garantizada una pensión del 100% de su último salario.

Para ello se creará el Fondo de Pensiones del Bienestar que se financiará de ingresos de los ingresos del Indep, remanentes y adeudos de las dependencias federales. Según el director del ISSSTE, los estados deben alrededor de 90,000 millones de pesos. Será una tarea titánica de los legisladores y las legisladoras garantizar la viabilidad de este fondo sin que se sacrifiquen otros gastos como en salud y educación.

Y en materia de vivienda, se está proponiendo que el Infonavit vuelva a construir viviendas y que estas puedan ser pagadas con 30% del salario de los trabajadores durante 10 años. Y si la persona lo desea tendrá la opción de comprarla y después rentarla. **¿En dónde construirá casas el infonavit y con qué recursos?** Otra labor titánica que deberán dejar en claro los legisladores

Correo: elizabeth.albarran@elsoldemexico.com.mx

X: @ElizaAlbarran

TikTok: @elizalbarran11

PERIÓDICO	PÁGINA	FECHA	SECCIÓN
La Jornada	6	22/02/2024	OPINIÓN

DINERO

La aristocracia política en el próximo Congreso // Vuelve el dólar a $16.80 en la frontera // Pegando su chicle

ENRIQUE GALVÁN OCHOA

MÉXICO TIENE UN gobierno que se autodefine de izquierda; sin embargo, en la realidad se ejerce el más conservador de los derechos, el de la sangre. Es así como los partidos postularán a candidatos cuyo mérito proviene de ser hijos de figuras políticas y ahora con la novedad de que llegarán juntos padres e hijos. En Morena, el diputado de Puebla Ignacio Mier brincará al Senado y su hijo, Carlos Ignacio Mier Bañuelos, tendrá un lugar en la Cámara de Diputados. Es la recompensa para Nacho por disciplinarse a la decisión de arriba que lo eliminó como candidato a gobernador de su entidad. Otro caso: el dinosaurio priista Manlio Fabio Beltrones vuelve de una larga ausencia; se ha registrado como candidato a senador y su hija Sylvana, actualmente senadora, saltará a la Cámara de Diputados. Otro más: en Veracruz, el jefe de Movimiento Ciudadano, el senador Dante Delgado, buscará su relección (como compañero de fórmula de Luis Donaldo Colosio Riojas), al mismo tiempo que proyecta a su hijo, Dante Delgado Morales, para que ocupe un lugar en la misma cámara alta. La modificación hecha a la Constitución para permitir la relección, excepto del Presidente de la República, está mostrando sus nocivas consecuencias. Permitirá que con el tiempo el Congreso se vaya poblando con familias, una nueva forma de aristocracia política.

El superpeso

EN LAS CASAS de cambio de Tijuana se cotiza el dólar en 16.80 pesos, la mejor paridad en lo que va de 2024. Había saltado a más de 17 pesos. Los negocios siguen sin contaminarse de la toxicidad de la política. Si se sostiene la cotización hasta septiembre, la moneda se habrá revaluado casi 5 pesos en relación con los 22 y fracción en que la dejó el presidente Peña Nieto.

¡Arrancan!

EL VIERNES DE la próxima semana comenzará la campaña presidencial y los equipos de las candidatas, así como los partidos políticos, hacen balance de sus fortalezas y debilidades. 1) Xóchitl Gálvez cuenta con el apoyo no disimulado de las empresas de comunicación y sus conductores y analistas. 2) Tiene una presencia que ha ido creciendo en redes sociales. 3) Es la favorita de los fifís, inclusive de algunos que reciben ayuda de los programas sociales del gobierno de la 4T. 4) La apoyan los gobernadores de la oposición y la minoría del Congreso de la Unión. 5) Enfrenta un estira y afloja con los jefes de los partidos que la postulan, el PRI y el PAN; el PRD no cuenta en esta elección. 6) Tiene la simpatía de algunos consejeros del INE y magistrados del Tribunal Electoral del Poder Judicial. 7) Tal vez sólo una de las encuestadoras dice que va adelante en las preferencias de los ciudadanos. 8) Sólo es conocida en la mitad del país.

Claudia

EN LOS PUNTOS a favor de Claudia Sheinbaum se mencionan los siguientes: 1) Ha recorrido cuando menos dos veces el territorio

nacional y es ampliamente conocida por la ciudadanía. 2) Es la candidata del partido en el poder y la favorece la buena situación económica del país, en particular un peso revaluado frente al dólar. 3) La apoyan los mandatarios de 23 estados de la República donde gobiernan los partidos que la postulan, Morena y aliados. 4) Permanece como favorita de la mayoría de los sondeos con ventaja que va de 20 a 60 por ciento. 5) La ven con simpatía los grandes empresarios del país. 6) Tiene el voto duro de los beneficiarios de los programas sociales. 7) Es bien vista por los centros de poder de Estados Unidos. 8) No enfrena divisiones internas, sus adversarios en la selección interna de Morena aceptaron su triunfo, incluso Marcelo Ebrard.

Twitterati

OJO: EL VATICANO reporta que el Papa se encontró con un chicle pegado en una de las sillas de su oficina, ya están buscando al responsable. ¿Alguna idea de quién pudo ser?

@YoSoyPedrero

X: @galvanochoa
FaceBook: galvanochoa
Correo: galvanochoa@gmail.com

QUERENCIAS LEGISLATIVAS



▲ Con la presencia de los diputados Jorge Romero e Ignacio Mier, ayer se inauguraron en San Lázaro los foros de análisis para las reformas del Ejecutivo. Foto José Antonio López

PERIÓDICO	PÁGINA	FECHA	SECCIÓN
EL UNIVERSAL	2	22/02/2024	OPINIÓN

BAJO RESERVA

EL UNIVERSAL fuera de la Mañanera

::: Ayer, una buena noticia. EL UNIVERSAL persiste en hacer periodismo crítico, y lo seguirá haciendo, pero ahora sin los ataques, insultos, insidias y calumnias a las que a diario ha estado sometido por más de cinco años en la conferencia de prensa mañanera. El presidente **Andrés Manuel López Obrador** dijo que está pensando ya no mencionar más a este diario en la "mañanera". Finalmente, allá se cansaron de golpearnos, antes de que El Gran Diario de México de abandonar su incansable tarea, que por más de un siglo ha cumplido; labor que, hoy por hoy, es premiada con la preferencia de nuestros lectores y que nos mantiene como el periódico con mayor audiencia en internet. En bien de la libertad de expresión, sería deseable que además de esta casa editorial, el resto de los periodistas y medios de comunicación a los que en estas conferencias de la mañana se les deja caer todo el peso del poder para intentar intimidarlos, también dejen de ser mencionados. Esperamos que esa idea del Presidente se haga realidad y se cumpla cabalmente.



BERENICE FRISCOSO, EL UNIVERSAL

Andrés Manuel López Obrador

Un timbre de honor para la presidenta de la Suprema Corte

::: Como diría un clásico "es público y notorio" que el presidente López Obrador ve a la titular del Poder Judicial, la presidenta de la Suprema Corte de Justicia de la Nación, **Norma Lucia Piña**, como una adversaria; sin embargo, nos hacen ver, ayer le extendió un reconocimiento que, el mismo clásico diría, es un "timbre de honor". El titular del Poder Ejecutivo reveló que durante el mandato del ministro **Arturo Zaldívar** como presidente de la Suprema Corte de Justicia recibía la encomienda del Poder Ejecutivo de hablar con los jueces para que "ayudaran". "Cuando el ministro Zaldívar estaba de presidente de la Corte había más recato. Todavía, cuando había un asunto así de ese tipo, de este tipo, nosotros respetuosamente interveníamos, porque es que no sólo es la libertad, aun cuando se trate de libertad domiciliaria, para políticos, sino la delincuencia organizada, con mucho poder... pero cuando se daban estos hechos y estaba Zaldívar, se hablaba con él y él podía, respetuoso de las autonomías de los jueces, pero pensando en el interés general, pensando en la justicia, en proteger a los ciudadanos ante el crimen, hablaba con el juez y le decía: 'Cuidado con esto'... entonces, él ayudaba. Llega la señora Piña y dice: 'Los jueces son autónomos'..., o sea, licencia para robar, o sea, hagan lo que quieran, porque así tiene fuerza al interior del Poder Judicial". Vaya regalo que recibió la ministra Piña, el reconocimiento de que no recibe recomendaciones de otro Poder de la Unión, y de que defiende el que los jueces sean autónomos.

PERIÓDICO	PÁGINA	FECHA	SECCIÓN
EL UNIVERSAL	2	22/02/2024	OPINIÓN

Por el bien de todos, primero los parientes

::: Hablando de la tómbola de candidatos en Morena, nos cuentan que en la base, ahí donde siempre se pide el apoyo para mítines y marchas, no cayeron nada bien algunos de los perfiles que el partido va a impulsar para llegar al Congreso. Nos dicen que como en los mejores tiempos del PRI se dieron tantos beneficios a la parentela de líderes. Un ejemplo, nos comentan, se puede observar en Puebla. El coordinador de los diputados morenistas, **Ignacio Mier**, quien no recibió la candidatura al gobierno estatal, fue compensado con una candidatura para un escaño en el Senado. Pero ahora se incluyó a su hijo para ocupar su lugar en la diputación federal. Y ya en esa ruta, nos aseguran que está buscando que su hija sea diputada. En la Cuarta Transformación ya no hay nepotismo, se trata de mantener en familia el movimiento transformador para garantizar que no se cuele algún conservador. Por el bien de todos, primero los parientes.



SÍNTESIS INFORMATIVA NACIONAL

QUEHACER LEGISLATIVO

COORDINACIÓN DE COMUNICACIÓN SOCIAL

"2024, AÑO DE FELIPE CARRILLO PUERTO"



SÍNTESIS INFORMATIVA NACIONAL

CÁMARA DE DIPUTADOS

COORDINACIÓN DE COMUNICACIÓN SOCIAL

"2024, AÑO DE FELIPE CARRILLO PUERTO"

PERIÓDICO	PAGINA	FECHA	SECCIÓN
Periodismo Verdad Luces del Siglo		22/02/2024	LEGISLATIVO

Aprueban reformas clave en movilidad hacia un futuro sostenible

21 febrero, 2024

6



- ***El Pleno de la Cámara de Diputados aprobó una reforma crucial que promete transformar el panorama de la movilidad en México.***

STAFF / LUCES DEL SIGLO

CIUDAD DE MÉXICO.- Con abrumadora mayoría, el Pleno de la Cámara de Diputados aprobó una reforma crucial que promete transformar el panorama de la movilidad en México. El dictamen que reforma el artículo 18 de la Ley General de Movilidad y Seguridad Vial en total obtuvo 457 votos a favor y solo una abstención, antes de ser enviado al Senado de la República, marcando un paso significativo hacia la adopción de tecnologías sostenibles en este sector vital.

https://lucesdelsiglo.com/2024/02/21/aprueban-reformas-clave-en-movilidad-hacia-un-futuro-sostenible-nacional/

PERIÓDICO	PÁGINA	FECHA	SECCIÓN
BOLETINES		22/02/2024	LEGISLATIVO

Por unanimidad, la Cámara de Diputados aprobó dictamen para fortalecer la seguridad vial y la movilidad sustentable

Boletín No. 6042

• Modificó normas legales para armonizarlas con la Ley General de Movilidad y Seguridad Vial

Con la unanimidad de 457 votos a favor, diputadas y diputados aprobaron el dictamen que reforma las leyes Orgánica de la Administración Pública Federal, del Registro Público Vehicular, para la Inclusión de las Personas con Discapacidad y de Cambio Climático, con el propósito de armonizarlas con la Ley General de Movilidad y Seguridad Vial.

El documento, enviado al Senado para sus efectos constitucionales, busca promover que los servicios de transporte prevean vehículos y entornos con diseño universal y, en su caso, con ayudas técnicas para la accesibilidad de personas con discapacidad y movilidad limitada, con las acciones afirmativas y los ajustes razonables que se requieran para ello.

Además, define que las vías y el espacio público se diseñen contemplando infraestructura que permita que las personas con discapacidad y movilidad limitada se desplacen de manera segura, tales como rutas accesibles, señales auditivas, visuales, táctiles, rampas, entre otras.

Asimismo, establece que las modalidades de transporte en las zonas remotas y de difícil acceso, así como en los territorios insulares, contemplen las rutas y los servicios más seguros, incluyentes, accesibles y asequibles para las personas.

De igual manera, define como movilidad sustentable al conjunto de desplazamientos de personas, bienes y mercancías a través de diversos modos, orientado a satisfacer las necesidades de las personas, que propician la reducción de emisiones de gases de efecto invernadero y/o sus precursores y aerosoles en la atmósfera, incluyendo en su caso compuestos de efecto invernadero.

Al fundamentar el dictamen, el diputado Rodrigo Herminio Samperio Chaparro (MC) dijo que esta reforma va más allá de conceptos, pues beneficia a las personas que ocupan más de tres horas de su traslado en transporte público.

Indicó que la propuesta contribuye al fortalecimiento de la seguridad vial, la movilidad sustentable y a mejorar la calidad de vida de quienes se desplazan día con día con el único objetivo de salir adelante. No obstante, solicitó a los gobiernos trabajar para que la ciudadanía use las calles con tranquilidad, las niñas y los niños respiren aire limpio, salir en bicicleta sea una actividad segura y el transporte cuente con condiciones dignas para operar.

Al hablar a favor, el diputado del PAN, José Antonio Zapata Meraz, señaló que desde 2020 en la Constitución Política se establece el derecho a la movilidad en condiciones de seguridad, accesibilidad, eficiencia, sostenibilidad, calidad, inclusión e igualdad, por lo que estas reformas buscan modificar diversas leyes a fin de armonizar y adecuarlas a la Ley General de Movilidad y Seguridad Vial y, con ello, garantizar una movilidad segura, accesible e igualitaria.

En tanto, la diputada Alma Delia Navarrete Rivera (Morena) subrayó que la movilidad no debe ser un beneficio exclusivo de unos pocos, sino un derecho inalienable de todas y todos. Explicó que debido a que la Ley General de Movilidad y Seguridad Vial es un ordenamiento nuevo se observan todavía desigualdades, ya sea por limitaciones económicas o geográficas, por lo que es responsabilidad de las y los legisladores que cada persona pueda ejercer su derecho de manera equitativa.



Inician foros sobre iniciativas de AMLO en San Lázaro

La Cámara de Diputados dio inicio al análisis y discusión, en los foros de Parlamento Abierto, al paquete de propuestas de reformas que presentó el presidente López Obrador, 18 constitucionales y dos legales, además de la incorporación de la reforma en materia de reducción de la jornada laboral.

Los diputados de Movimiento Ciudadano declinaron su participación por sostener que se trata de una simulación que solo busca sacar raja política en el actual proceso electoral.

https://drive.google.com/file/d/1xpii1W_-uzXo2tMgx9VJ9OP_N5YTuxbg/view

PERIÓDICO	PÁGINA	FECHA	SECCIÓN
W RADIO	0	22/02/2024	LEGISLATIVO

Califica MC diálogos por las reformas del Presidente, como *diálogos de la simulación*

En la Cámara de Diputados se anunció el arranque de los foros para analizar el paquete de reformas constitucionales del Presidente y otro tanto de 20 propuestas que presenta la oposición.

Los diputados de Movimiento Ciudadano declinaron su participación, al sostener que en realidad se trata de un diálogo de la simulación y criticaron que la oposición del PRI, PAN y PRD sea cómplice y avalen estos diálogos que representan en realidad, una intromisión a las campañas proselitistas.

El calendario para la realización de los foros establece diálogos regionales, estatales y asambleas del 27 de febrero al 19 de abril.

[W RADIO]

PERIÓDICO	PAGINA	FECHA	SECCIÓN
La Razón	18	22/02/2024	LEGISLATIVO

Reformas de la 4T empeorarían panorama

VEN "DELICADA" SITUACIÓN EN LAS FINANZAS PÚBLICAS

MÉXICO EVALÚA, Imco y México, ¿cómo vamos? alertan de insostenibilidad de la deuda; es "muy difícil" reducir la trayectoria de la carga financiera en 2025 sin un incremento sustancial de los ingresos, dicen

Por Fernando Franco
fernando.franco@razon.com.mx

La "delicada" situación de las finanzas públicas no asegura la estabilidad fiscal en el futuro ni garantiza los derechos de los ciudadanos en el presente, advirtieron los centros de investigación y organizaciones de la sociedad civil México Evalúa, el Instituto Mexicano para la Competitividad (Imco) y México, ¿cómo vamos?

"Aunque la recaudación tributaria ha llegado a máximos históricos, no ha sido suficiente para compensar la reducción de los ingresos petroleros. Como consecuencia, se han hecho recortes discrecionales a sectores vitales como la salud pública, la educación y la seguridad", expusieron en un análisis conjunto.

Además, no se ha podido limitar el endeudamiento creciente, el cual -acticiparon- podría volverse insostenible en el mediano plazo y, por primera vez, el gasto federalizado, la bolsa de recursos que se transfiere a los gobiernos locales, decrece conforme avanza el sexenio.

EL PROBLEMA con "el gran endeudamiento" es el pago de intereses, que en 2023 superó el nivel del billón de pesos, lo cual resta recursos para rubros como salud y educación.

Eldato

Ante ese escenario, exhortaron al Congreso a considerar esta situación al momento de discutir las propuestas de reformas constitucionales presentadas por la 4T el 5 de febrero.

"Podrían representar incrementos importantes en las presiones de gasto para el Gobierno federal, sobre todo las referentes a incrementar la pensión de las personas jubiladas, a aumentar el salario mínimo de maestros, policías y soldados y a reestructurar las funciones de las empresas productivas del Estado. Todas estas iniciativas no incluyen mecanismos de financiamiento factibles. De aprobarse las reformas como fueron propuestas, se agravaría aún más la situación de las finanzas públicas", añadieron.

Gastos se comen a los ingresos
Balance presupuestario del sector público

(Miles de millones de pesos) Fuente: Imco

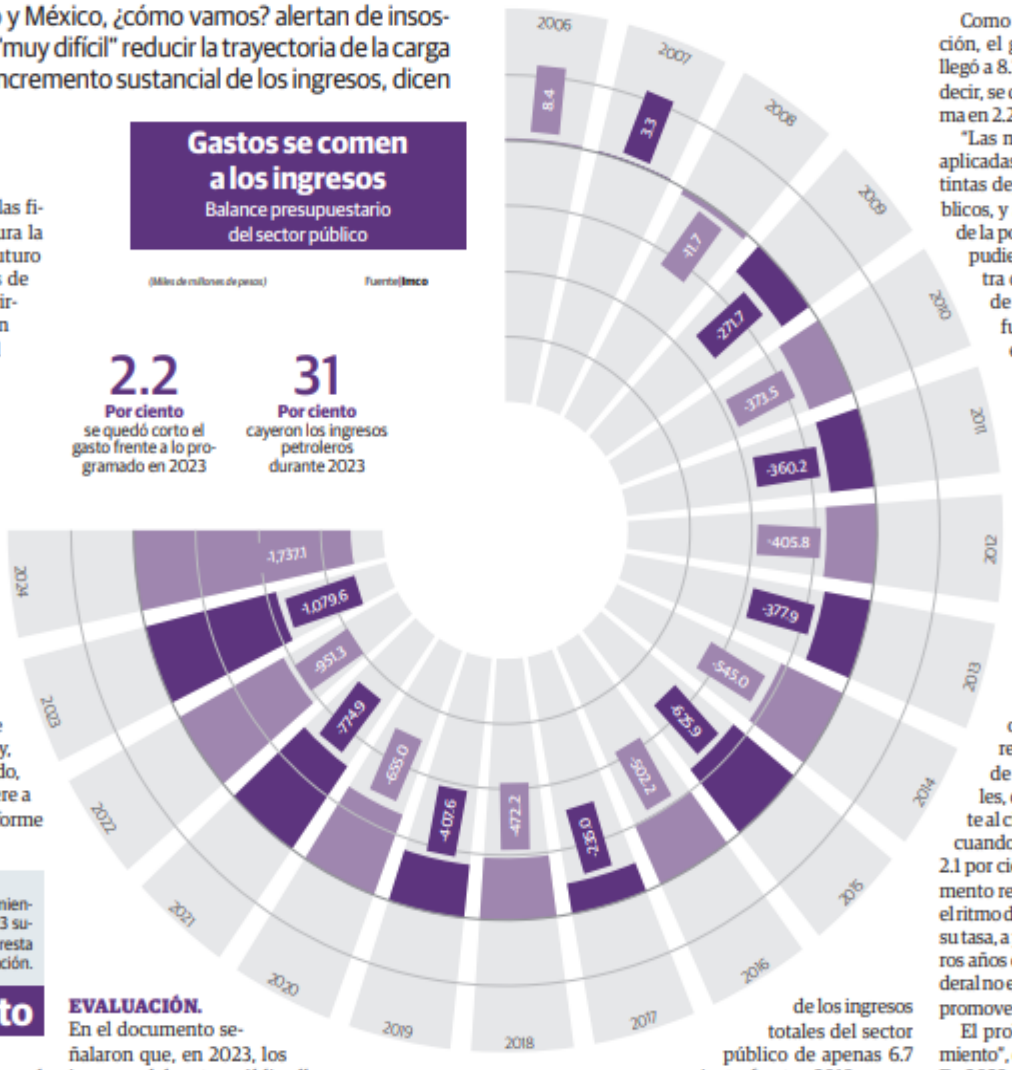

2.2
Por ciento
se quedó corto el gasto frente a lo programado en 2023

31
Por ciento
cayeron los ingresos petroleros durante 2023

EVALUACIÓN. En el documento señalaron que, en 2023, los ingresos del sector público llegaron a 7.04 billones de pesos, lo que representó un aumento anual de uno por ciento en términos reales, pero se quedaron 1.2 por ciento (84 mil millones de pesos) por debajo de la meta, lo que representó el segundo mayor retraso del sexenio.

"En los últimos 20 años, sólo en 2020, en el contexto de la pandemia de Covid-19, los ingresos totales se habían quedado por debajo del objetivo en 3.3 por ciento", expusieron.

Incluso, el sexenio del Presidente Andrés Manuel López Obrador habrá tenido el desempeño más bajo de los últimos cuatro en cuanto a crecimiento de los recursos públicos: al quinto año de Gobierno, se acumula un incremento real de los ingresos totales del sector público de apenas 6.7 por ciento, frente a 2018.

LOS INGRESOS públicos crecieron 6.7% en los primeros cinco años del Gobierno de AMLO, la menor alza de las últimas cuatro administraciones, en las cuales subieron hasta 45.7 por ciento.

Eltip

En contraste, durante el sexenio del presidente Enrique Peña Nieto, éstos aumentaron 14.7 por ciento; en el de Felipe Calderón, 20.3 por ciento y en el de Vicente Fox, 45.7 por ciento.

En tanto, los ingresos petroleros sumaron 1.08 billones de pesos en 2023, 31 por ciento menos que en 2022, lo que representa el segundo menor monto en los últimos 15 años.

"Detrás de la caída está la reducción del precio del petróleo y la apreciación del tipo de cambio, pero también el estancamiento de la producción de crudo de Pemex", empresa que requiere constante apoyo de la Federación para seguir adelante, se lee en el documento.

Como reacción a la menor recaudación, el gasto neto del sector público llegó a 8.1 billones de pesos en 2023, es decir, se quedó corto respecto al programa en 2.2 por ciento.

"Las medidas de austeridad fueron aplicadas sin planeación entre las distintas dependencias y organismos públicos, y sin considerar las necesidades de la población ni las afectaciones que pudieran tener en la calidad de nuestra democracia", expusieron. Uno de los sectores más perjudicados fue el gasto funcional en salud, el cual registró una caída de 3.4 por ciento frente al 2022.

Añadieron que la inversión física sufrió, en 2023, un recorte de 10.2 por ciento frente y se colocó en 886 mil millones de pesos. Destaca negativamente que el avance de este rubro fue de sólo 79.5 por ciento del programa aprobado, el más bajo en más de una década.

Al cierre del 2023, los Requerimientos Financieros del Sector Público (RFSP) ascendieron a 1.36 billones de pesos o 4.3 por ciento del PIB, lo que representó un crecimiento anual de 1.2 por ciento en términos reales, destacaron. Sin embargo, frente al cierre del sexenio pasado (2018), cuando el endeudamiento ascendió a 2.1 por ciento del PIB, se observa un aumento real de 104 por ciento. "Es decir, el ritmo de endeudamiento ha duplicado su tasa, a pesar de que durante los primeros años de la pandemia el Gobierno federal no ejerció recursos adicionales para promover la actividad económica".

El problema con el "gran endeudamiento", dijeron, es el pago de intereses. En 2023, el servicio de la deuda rompió el techo del billón de pesos y llegó a un máximo no visto desde la década de los 90, al representar 3.3 por ciento del PIB. "Para 2024, el problema empeorará. El endeudamiento aprobado para este año por 5.4 por ciento del PIB obligará a las siguientes generaciones a pagar esa deuda, limitando la disponibilidad de recursos para garantizar derechos como salud, educación, seguridad y cuidados".

En opinión de las tres asociaciones, será muy difícil reducir la trayectoria de endeudamiento público en 2025, el primer año del próximo Gobierno, y hacia adelante, sin un incremento sustancial de los ingresos o la aceleración del crecimiento económico.

Elimina Congreso barreras para acceso a pensión por viudez

21 febrero, 2024 4



CIUDAD DE MÉXICO – En un paso histórico hacia la igualdad y la justicia social, la Cámara de Diputados de México ha votado abrumadoramente a favor de derribar una barrera discriminatoria que negaba el derecho a la pensión por viudez bajo ciertas condiciones. Con 461 votos a favor, se aprobó el dictamen que deroga elementos clave del artículo 132 de la Ley del Seguro Social, marcando un antes y un después en la legislación mexicana en materia de derechos sociales.

https://lucesdelsiglo.com/2024/02/21/elimina-congreso-barreras-para-acceso-a-pension-por-viudez-nacional/

Forbes Staff
febrero 21, 2024 @ 8:53 pm

Reformas de AMLO agravarán aún más las finanzas públicas: centros de análisis

Las propuestas no incluyen mecanismos de financiamiento factibles, afirman el IMCO, México Evalúa y México, ¿cómo vamos?



De aprobarse las reformas como fueron propuestas por el presidente Andrés Manuel López Obrador, empeorará todavía más la situación de las finanzas públicas del país, afirmaron este miércoles centros de investigación.

Las propuestas podrían representar incrementos importantes en las presiones de gasto para el gobierno federal, sobre todo las destinadas a crecer la pensión de las personas jubiladas, a incrementar el salario mínimo de maestros, policías y soldados, y a reestructurar las funciones de las Empresas Productivas del Estado, sostuvieron en un comunicado.

https://www.forbes.com.mx/reformas-de-amlo-agravaran-aun-mas-las-finanzas-publicas-centros-de-analisis/

PERIÓDICO	PÁGINA	FECHA	SECCIÓN
MILENIO	0	22/02/2024	LEGISLATIVO

Cabeza de Vaca "pagó" sueldos a maestros fallecidos y dados de baja: ASF



En el último año de la administración de Francisco García Cabeza de Vaca se hicieron pagos del Fondo de Nómina Educativa (Fone) a personal fallecido y dado de baja, informó la Auditoría Superior de la Federación este martes.

"En el ejercicio de los recursos se incurrió en inobservancias principalmente en materia de la Ley de Coordinación Fiscal y de la Ley General de Educación, debido a que en las nóminas ordinarias federales del fondo, se realizaron pagos a trabajadores identificados como decesos por 755 mil 500 pesos", dictaminó el órgano fiscalizador.

Adicionalmente, en el transcurso de la revisión se reintegraron recursos a la Tesorería de la Federación por 279 mil pesos, relacionados con pagos a trabajadores después de su fecha de baja definitiva de la dependencia y otros de los que no se probó su supervivencia.

La ASF señaló que "no se proporcionó a la Secretaría de Educación Pública la información actualizada y validada respecto de las nóminas autorizadas, ya que se identificaron claves de Registro Federal de Contribuyentes no registradas ante el Sistema de Administración Tributaria y Claves Únicas de Registro de Población no encontradas en la base nacional".

http://tinyurl.com/46zxns3p

PERIÓDICO	PÁGINA	FECHA	SECCIÓN
EL FINANCIERO	9	22/02/2024	LEGISLATIVO

DIAGNÓSTICO DE LA ASF

Pemex, sin avances en seguridad laboral

HÉCTOR USLA
husla@elfinanciero.com.mx

Pemex no mostró avances en poder garantizar seguridad industrial y salud para sus trabajadores durante 2022, ya que ni siquiera cuenta con recursos etiquetados para esta problemática, aseveró la Auditoría Superior de la Federación (ASF).

Durante la tercera entrega de resultados de la Cuenta Pública de 2022, la auditoría manifestó que tanto Pemex corporativo como sus empresas subsidiarias no identificaron, de manera sistemática, los recursos presupuestarios necesarios para la implementación de una estrategia institucional asociada a la seguridad industrial y salud en el trabajo.

"Lo anterior muestra la necesidad de identificar, por concepto de gasto, los recursos para la atención de las iniciativas y estrategias establecidas en el plan de negocios en la materia, a fin de disponer de información que le permita evaluar su ejercicio, su seguimiento y su incidencia en la consecución de objetivos y estrategias", se puede leer en el reporte.

La petrolera reconoció en su plan de negocios 2021-2025 la problemática que representa el aumento en el número y gravedad de accidentes dentro de sus instalaciones.

Además, en el plan de negocios 2023-2027, Pemex realizó un diagnóstico en el que registró que el índice de frecuencia de accidentes pasó de 0.24 a 0.35 accidentes por millón de horas hombre trabajadas con exposición al riesgo.

Entre 2019 y 2022, Pemex y sus subsidiarias identificaron 755 riesgos, de los cuales el 73.7 por ciento se concentraron en Pemex Transformación Industrial, el 15.6 por ciento en Pemex Logística, el 6.2 por ciento en Pemex Exploración y Producción y el 4.5 por ciento en Pemex Corporativo.

Para el cierre de ese año, Pemex informó que logró eliminar 552 de esos riesgos.

0.4

ES EL ÍNDICE
De frecuencia de accidentes por millón de horas hombre reconocido oficialmente por Pemex.

167

LESIONADOS
Reportó la petrolera en un total de 146 accidentes acontecidos en el año auditado 2022.

PERIÓDICO	PÁGINA	FECHA	SECCIÓN
MILENIO TELEVISIÓN	0	22/02/2024	LEGISLATIVO

La ASF denuncia irregularidades en gasto de 2020 en la Conade y Tren Interurbano México-Toluca



La Auditoría Superior de la Federación presentó este miércoles dos denuncias formales en contra de la Comisión Nacional de Cultura Física y Deporte, a cargo de Ana Gabriela Guevara, tras encontrar irregularidades en el ejercicio presupuestal de 2022, por 283 millones de pesos.

El daño más grave asciende a 143 millones de pesos que supone corresponder a gastos hechos para eventos deportivos como el Mundial de Taekwondo de Guadalajara y la final de Tiro con Arco en Tlaxcala.

Por otra parte, el órgano regulado reveló que el proyecto del Tren Interurbano México-Toluca presenta un monto por aclarar de 238 millones 377 mil 93 pesos, de acuerdo con las tres revisiones realizadas al proyecto ferroviario correspondientes a la Cuenta Pública 2022.

Entre las irregularidades encontradas, se destacan pagos en exceso por más de 30 millones de pesos en la supervisión de la construcción del tramo denominado 'Zinacantepec', donde no se llevaron a cabo las tareas de seguimiento de edificación correspondientes.

https://photos.onedrive.com/share/BEBB992B33844BAA!3766?cid=BEBB992B33844BAA&resId=BEBB992B33844BAA!3766&authkey=!AKYnx--dJ3ZGuaM&ithint=video&e=ljy2vB

PERIÓDICO	PÁGINA	FECHA	SECCIÓN
GRUPO ACIR CONECTANDO A MILLONES	0	22/02/2024	LEGISLATIVO

Halla ASF irregularidades en la Cuenta Pública de 2022

La Auditoría Superior de la Federación, a cargo de David Colmenares, entregó a la Cámara de Diputados, el tercer y último informe de la Cuenta Pública de 2022, en la cual, halló irregularidades por un total de 32 mil 894 millones de pesos.

De dicho monto, los entes fiscalizados sólo han podido comprobar 3 mil 128 millones de pesos, por lo que aún falta por justificar más de 29 mil 765 millones de pesos.

https://drive.google.com/file/d/1r-6ES1dO_svrG2iwH9IPRdXCgDF8p3ve/view

PERIÓDICO	PÁGINA	FECHA	SECCIÓN
ANIMAL POLITICO	0	22/02/2024	LEGISLATIVO

El IMSS paga 397 mdp a empresas que incumplieron con la entrega de alimentos en hospitales



El IMSS pagó 397 millones de pesos (mdp) a empresas que debían proveer alimentos a hospitales pero en realidad no lo hicieron, pues el Instituto no entregó ninguna documentación que compruebe las entregas, y en algunos casos las compañías ni siquiera fueron localizadas.

Por tanto, este gasto sin comprobación se considera como un "probable daño al erario", advierte la Auditoría Superior de la Federación en la revisión de la "compra, distribución y suministro de víveres y alimentos procesados y semiprocesados" del IMSS como parte del análisis de gasto de la Cuenta Pública de 2022, cuyo informe fue entregado este martes a la Cámara de Diputados.

Entre los hallazgos de la auditoría está que el IMSS pagó a 12 proveedores, pese a que éstos no entregaron facturas, remisiones, registros de entrada y salida de los bienes, ni lugares y fechas de entrega, ni documentos que acrediten la recepción a satisfacción por parte del IMSS, "por lo que no se pudo corroborar en su totalidad el cumplimiento de los contratos suscritos por dichos proveedores", advierte la Auditoría.

http://tinyurl.com/42ms77ka

PERIÓDICO	PÁGINA	FECHA	SECCIÓN
ANIMAL POLITICO	0	22/02/2024	LEGISLATIVO

Pagos en exceso y atrasos en obras en Dos Bocas: ASF detecta irregularidades en 11 contratos, deben aclarar 110 mdp

Al menos 11 contratos de la refinería de Dos Bocas tuvieron pagos en exceso o retrasos en los que está pendiente el cobro de la penalización, lo que representa un posible daño al erario por 110 millones 636 mil pesos, de acuerdo con información de la Auditoría Superior de la Federación (ASF).



La reciente entrega de la revisión a la Cuenta Pública 2022 fiscaliza un centenar de contratos del proyecto energético que impulsa el presidente Andrés Manuel López Obrador y al que anteriormente se le han señalado opacidad, sobrecostos e irregularidades.

De los 110 millones de pesos que conforman las observaciones en siete auditorías, 87 mdp están relacionados con pagos en exceso y 23 mdp a la falta de aplicación de penas por atrasos.

http://tinyurl.com/57htezff

PERIÓDICO	PÁGINA	FECHA	SECCIÓN
MVS Noticias	0	22/02/2024	LEGISLATIVO

Claudia Sheinbaum: 'Ciudad de México destaca en transparencia: ¡Cero pesos por aclarar en 2022!'



La Dra. Claudia Sheinbaum Pardo, resaltó que en 2022 la Ciudad de México fue la única de las 32 entidades de la República que no tiene ningún monto por aclarar, de acuerdo al más reciente informe sobre los resultados de la Fiscalización Superior de la Cuenta Pública, hecha por la Auditoría Superior de la Federación (ASF).

“Es relevante, yo dejé de ser Jefa de Gobierno, en junio de 2023, el año auditable completo último, es el año 2022, -y no solamente lo dejamos con el menor número de homicidios desde 1989-, sino que ahora nos dicen que hay cero pesos por aclarar de todo el gasto que se hizo en el Gobierno de la Ciudad de México, es decir, fuimos un gobierno honesto, fuimos un gobierno honrado’’, destacó.

https://bit.ly/3wqpVtC

PERIÓDICO	PÁGINA	FECHA	SECCIÓN
infobae		22/02/24	LEGISLATIVO

FGR ya investiga a Ana Gabriela Guevara por posibles desvíos en la Conade

Las investigaciones habrían sido promovidas por la Auditoría Superior de la Federación (ASF) tras hallar anomalías en la administración de la exvelocista

Por **Israel Aguilar Esquivel**



Ana Gabriela Guevara, directora general de la Comisión Nacional de Cultura Física y Deporte (**Conade**), se encuentra en la mira de la Fiscalía General de la República (**FGR**). El organismo de justicia habría **abierto dos carpetas de investigación** en contra de la funcionaria por presuntas **irregularidades** con el manejo del presupuesto al interior de la institución que preside.

Durante su participación en el programa radiofónico de noticias a cargo de Enrique Hernández Alcázar, el periodista Arturo Ángel dio a conocer que la **FGR** inició las investigaciones como resultado de una investigación realizada por la Auditoria Superior de la Federación (**ASF**). Los motivos habrían sido **irregularidades** por **MXN 283 millones**.

FGR ya investiga a Ana Gabriela Guevara por posibles desvíos en la Conade - Infobae

PERIÓDICO	PÁGINA	FECHA	SECCIÓN
EL PAÍS		22/02/2024	LEGISLATIVO

La Auditoría Superior pone en la mira las obras emblema de López Obrador por irregularidades de más de 909 millones de pesos

El Tren Maya debe aclarar 785 millones de pesos ante el órgano auditor por sobrecostes, adquisiciones de terrenos sin avalúos y pagos por trabajos no necesarios



KARINA SUÁREZ



Pagos en exceso, deficiencias en la planeación, compra de terrenos sin avalúos y fallos en el cobro de penas por trabajos atrasados son algunas de las irregularidades que la Auditoría Superior de la Federación (ASF) ha detectado en las obras emblema del Gobierno de López Obrador. El órgano auditor ha identificado anomalías por más de 909 millones de pesos en el Tren Maya, la refinería Dos Bocas y el Aeropuerto Internacional Felipe Ángeles (AIFA), según el tercer informa de la Auditoría Superior de la Federación (ASF) en la cuenta pública de 2022.

El órgano auditor en México ha puesto una atención especial a cada tramo construido del Tren Maya. En su minucioso análisis, hecho al proyecto en lo general y a cada trecho en específico a través de una docena de auditorías la ASF ha pedido aclarar más de 785 millones de pesos por terrenos que se adquirieron y luego no se utilizaron, sobrecostes en planes ejecutivos y el desembolso por trabajos que, ante la modificación inicial, resultaron innecesarios. Por ejemplo, el Gobierno compró un predio de 295.000 metros cuadrados para derecho de vía que no será utilizado. Además, se detectaron pagos indebidos por 256 millones de pesos debido a la adquisición de 13 predios sin contar con avalúos individuales para cada terreno.

PERIÓDICO	PÁGINA	FECHA	SECCIÓN
Global Press Mx	0	22/02/2024	LEGISLATIVO



Cámara de Diputados | Carrusel | Destacadas | Política

Recibe Comisión de Vigilancia de la ASF Informes Individuales y General de la Cuenta Pública 2022

*El auditor superior, Rogelio Colmenares, dio a conocer que se presentan mil 359 informes individuales de auditoría*Como resultado de las mil 762 auditorías a los recursos de origen federal la ASF observó un monto por aclarar de 22 mil 892.1 millones de pesos

Global Press Mx / La Comisión de Vigilancia de la Auditoría Superior de la Federación (CVASF), que preside el diputado Pablo Angulo Briceño (PRI), recibió la Tercera Entrega de Informes Individuales de la Auditoría Superior de la Federación (ASF) y el Informe General Ejecutivo del Resultado de Fiscalización Superior de la Cuenta Pública 2022.

El legislador señaló que es facultad exclusiva de la Cámara de Diputados fiscalizar los recursos públicos, y la Comisión tiene el papel de asegurar que la ASF realice bien su trabajo y cuente con herramientas necesarias para ello.

Destacó que es trascendental la labor de dicho órgano pues fortalece la transparencia y la rendición de cuentas al verificar que los recursos públicos sean usados conforme a lo previsto en los programas presupuestales, determinar si hay o no irregularidades o mal manejo en su ejercicio y sancionar, en su caso, a los responsables.

Reiteró el compromiso de la Comisión de darle cauce legal a los informes de la ASF y abrir el intercambio institucional de visiones y observaciones en pro de una fiscalización responsable del gasto público y se pronunció por evitar "que se vulnere el servicio público mediante malos manejos de recursos o el abuso de quienes pervierten la función pública".

No podemos permitir que funcionarios corruptos traten a las instituciones y a los recursos públicos como propiedad personal, dijo, beneficiándose del patrimonio que es de las y los mexicanos.

Informó que, derivado de esta entrega, se realizarán reuniones de trabajo con auditores especiales y altos funcionarios de la ASF para profundizar en el análisis de los informes y generar condiciones respecto del combate de la corrupción y prácticas que perjudican el ejercicio gubernamental.

A su vez, el diputado Arturo Roberto Hernández Tapia (Morena) afirmó que la fiscalización es pilar de la democracia pues garantiza la transparencia, la rendición de cuentas, fortalece la confianza en las instituciones y evita la corrupción. Agregó que el poder público debe ser ejercido de manera responsable y ética, pero no es solo una cuestión de cumplimiento legal, sino de promoción de valores en la esfera pública; "es una causa que trasciende fronteras políticas y une a quienes creen en la importancia de la honestidad e integridad en la vida pública".

La diputada Alma Cristina Rodríguez Vallejo, del PAN, reconoció el trabajo realizado por la ASF para fiscalizar todo un país. Asimismo, refrendo el compromiso de su grupo parlamentario de trabajar de manera coordinada y conjunta con el fin de abonar a la defensa de la autonomía de los organismos fiscalizadores, la regulación del gasto, la transparencia y la correcta rendición de cuentas.

Por el PRI, el diputado Marco Antonio Mendoza Bustamante resaltó que la Cuenta Pública 2022 es un paso más en el compromiso hacia la construcción de un Estado más transparente, responsable y al servicio de la ciudadanía. Destacó el compromiso de trabajar juntos en pro del bienestar de la sociedad y de las instituciones, así como para el adecuado ejercicio de los recursos del pueblo.

Por su parte, el diputado Roberto Antonio Rubio Montejo (PVEM) consideró de suma importancia la labor que lleva a cabo la ASF en su papel de órgano autónomo fiscalizador, el cual deriva de la entrega de estos informes mismos que permitirán realizar su labor de control; por ello, se comprometió a revisar a detalle los documentos con miras a garantizar que el dinero del pueblo se ejerza con transparencia, honradez y eficacia para su beneficio.

Del PT, la diputada Maribel Martínez Ruiz afirmó que desde 2018 se gasta menos y con más eficiencia, se redujo la pobreza, se atendió y superó la crisis de la pandemia y en 2023 se reactivó la economía y la eficiencia recaudatoria, "pero la fiscalización debe estar presente y es parte de todo un proceso que engloba el buen ejercicio del gasto". Por ello, indicó que las y los integrantes de la Comisión cumplirán su responsabilidad hasta el último día de funciones.

El diputado Mario Alberto Rodríguez Carrillo (MC) señaló que es necesario definir y homologar métodos, establecer parámetros y revisar los criterios con que se fijan y determinan las anomalías, pliegos, presunciones, aclaraciones y observaciones a los entes fiscalizados. Propuso una mesa de trabajo para establecer reglas de disciplina financiera "y no hagamos de estos resultados un asunto mediático y de especulación en contra de quien resulte señalado en los informes".

En la tercera entrega se presentan mil 359 informes individuales de auditoría

En su intervención, el titular de la Auditoría Superior de la Federación, David Rogelio Colmenares Páramo, expuso que en esta tercera entrega de la Cuenta Pública 2022 se presentan mil 359 informes individuales de auditoría, de las cuales 149 son de cumplimiento financiero, 56 de desempeño y mil 154 de gasto federalizado.

Mencionó que como resultado de la fiscalización superior de la Cuenta Pública 2022 al gasto federalizado se logró que las entidades reintegraran a la Federación recursos por más de 3,128.2 millones de pesos, importe histórico que equivale al 142 por ciento de los recursos con los que contó la ASF para el ejercicio de sus funciones constitucionales.

Resaltó que las mil 359 auditorías es el mayor número presentado en terceras entregas desde que se realiza un reporte por etapas a la Cámara de Diputados de la Fiscalización Superior de la Cuenta Pública.

En materia de desempeño, resaltó que la ASF realizó 52 auditorías y cuatro relativas a gobernanza y control interno. De esas, 17 correspondieron a la finalidad de gobierno, 15 se relacionaron con el desarrollo social, 19 se asociaron al desarrollo económico y las cinco auditorías restantes son referentes a bonos y coberturas, así como a gobernanza y control interno. Al respecto, se generaron 299 recomendaciones al desempeño.

Sobre las auditorías financieras, realizaron 70 auditorías con un universo de ingresos, egresos y cuentas de balance de 2,370,857.7 millones de pesos con observaciones de monto por 1,206.3 millones de pesos y recuperaciones de 105 millones de pesos.

Respecto a las auditorías a inversiones físicas federales, apuntó que se llevaron a cabo 58, de las cuales totalizaron recursos fiscalizados por 307,998.5 millones de pesos. Al respecto se observaron 2,261.5 millones de pesos y se recuperaron 612 millones de pesos.

Comentó que las auditorías a las TIC, Ciberseguridad y Telecomunicaciones fueron nueve, que sumaron recursos fiscalizados por 18,382.7 millones de pesos, con una muestra revisada de 8,338.7 millones de pesos, lo que representó el 45.4 por ciento de alcance. Al respecto, se observaron 253.4 millones de pesos.

De igual manera, explicó que en la tercera entrega de la fiscalización de la Cuenta Pública 2022 se incluyeron 12 auditorías forenses, de las cuales totalizaron recursos fiscalizados por 57,052.8 millones de pesos con una muestra revisada de 25,828.5 millones de pesos, lo que significó el 45.3 por ciento observándose un monto total de 1,970.4 millones de pesos.

Expresó que, como resultado de las mil 762 auditorías a los recursos de origen federal, se observó un monto por aclarar de 22,892.1 millones de pesos, donde la entidad de Durango fue la que recibió mayores observaciones, toda vez que alcanzó más de tres mil 900 millones de pesos, seguido de Baja California Sur, Puebla, Michoacán de Ocampo e Hidalgo, cuyos montos por aclarar superaron los mil 300 millones de pesos.

Detalló que la falta de documentación justificativa y/o comprobatoria del gasto fue la principal irregularidad detectada en las auditorías, que generó más del 64 por ciento del monto por aclarar.

PERIÓDICO	PÁGINA	FECHA	SECCIÓN
Global Press Mx	0	22/02/2024	LEGISLATIVO



Propuesta de ley Contra Pederastia y Turismo Sexual Infantil

21 de febrero de 2024 redaccion

¡Comparte!

Por José Luna

Global Press Mx / La diputada federal María de Jesús Aguirre Maldonado del PRI ha presentado dos iniciativas en la Cámara de Diputados para combatir la pederastia y el turismo sexual infantil, proponiendo reformas al Código Penal Federal.

En primer lugar, propone modificar el artículo 209 Bis para imponer penas más severas a quienes cometan el delito de pederastia. Sugiere aplicar una pena de veinticinco a cuarenta años de prisión y de tres mil a cinco mil quinientos días multa a quienes se aprovechen de su relación de confianza, subordinación o superioridad sobre un menor de dieciocho años para cometer actos sexuales, con o sin su consentimiento.

En cuanto al turismo sexual infantil, propone reformar el artículo 203 del Código Penal Federal para imponer penas de 12 a 20 años de prisión y de 2 mil a 4 mil 500 días multa a quienes promuevan, faciliten o gestionen viajes al interior o exterior del país con la finalidad de realizar actos sexuales con personas menores de 18 años, ya sea con o sin su consentimiento.

Aguirre Maldonado argumenta que el abuso sexual a menores es un delito grave que ha afectado a más de 120 millones de personas a nivel global en la última década. En México, según cifras del Inegi, la tasa de prevalencia es de 5 mil 89 casos por cada cien mil habitantes, afectando principalmente a niñas entre 5 y 7 años.

Además, señala que el turismo sexual infantil ha aumentado significativamente en los últimos años en México, siendo el país considerado como «El Bangkok de Latinoamérica», con alrededor de 20 mil menores víctimas. También destaca que México es el principal proveedor de niños y niñas para este fin en Estados Unidos, con alrededor de 20 mil secuestros de menores cada año con el propósito de explotación sexual.

La diputada subraya que los explotadores sexuales forman parte de redes nacionales e internacionales que utilizan internet para difundir información sobre lugares propicios para estas actividades y cómo planificar los viajes. Según datos de la Organización Internacional para la Migración (OIM), aproximadamente el 20% de los viajes turísticos internacionales incluyen la búsqueda de sexo, y un 3% de los turistas admiten tener tendencias pedófilas, lo que representa tres millones de personas que buscan sexo con menores de edad en todo el mundo.

*El abuso sexual a menores es un delito que ha afectado a más de 120 millones a escala global en la última década y, en México la tasa de prevalencia es de 5 mil 89 casos por cada 100 mil habitantes, donde la edad promedio de las víctimas es de 5 a 7 años, y el 77 por ciento son mujeres

PERIÓDICO	PÁGINA	FECHA	SECCIÓN
REFORMA	0	22/02/2024	LEGISLATIVO

Recibirá Rodríguez Bucio denuncias de amenazas a candidatos



El subsecretario Luis Rodríguez Bucio será el encargado de recibir las denuncias sobre amenazas a candidatos por parte del crimen organizado durante la campaña electoral, acordaron diputados y la titular de la Secretaría de Seguridad y Protección Ciudadana, Rosa Icela Rodríguez.

Este miércoles fue aprobado en el Pleno de la Cámara de Diputados el acuerdo de integración de la comisión especial que dará seguimiento a la situación de violencia en el proceso electoral, con representantes de todos los partidos políticos.

El grupo de trabajo se instalará la próxima semana y será el subsecretario el que atienda las denuncias que reciban los legisladores de parte de los partidos, los propios aspirantes y de ciudadanos en general.

El llamado "mecanismo de seguimiento" al proceso electoral podrá allegarse de información que considere pertinente, "llamando a reunión", cuando lo estime necesario, a las autoridades competentes responsables.

La comisión legislativa podrá establecer comunicación con el INE y con los organismos públicos locales electorales (Oples). También podrá haber comunicación con dependencias del Gobierno federal en materia de seguridad y protección ciudadana, prevención y combate a la delincuencia organizada, persecución de operaciones con recursos de procedencia ilícita y combate a la corrupción.

https://acortar.link/6LWXlr

PERIÓDICO	PÁGINA	FECHA	SECCIÓN
MILENIO TELEVISIÓN	0	22/02/2024	LEGISLATIVO

Secretaria de Seguridad descarta *narcoelección* en 2024



Rosa Icela Rodríguez, la secretaria de Seguridad y Protección Ciudadana del Gobierno Federal, estuvo ayer en la Cámara de Diputados, ahí fue convocada para hablar de la seguridad en las próximas elecciones y descartó que vaya a haber una *narcoelección*, aunque reconoció que hay problemas en algunas zonas del país.

[MILENIO TV]

PERIÓDICO	PAGINA	FECHA	SECCIÓN
REFORMA	2	22/02/2024	LEGISLATIVO

Recibirá Rodríguez Bucio denuncias

CLAUDIA SALAZAR

El Subsecretario Luis Rodríguez Bucio será el encargado de recibir las denuncias sobre amenazas a candidatos por parte del crimen organizado durante la campaña electoral, acordaron diputados y la titular de la Secretaría de Seguridad y Protección Ciudadana, Rosa Icela Rodríguez.

Ayer fue aprobado en el Pleno de la Cámara de Diputados el acuerdo de integración de la comisión especial que dará seguimiento a la situación de violencia en el proceso electoral, con representantes de todos los partidos.

El grupo de trabajo se instalará la próxima semana y será el subsecretario el que atienda las denuncias que reciban los legisladores.

El llamado "mecanismo de seguimiento" al proceso electoral podrá establecer comunicación con el INE y los organismos públicos locales electorales (Oples). También con dependencias del Gobierno federal en materia de seguridad.

Además, la comisión podrá buscar a observadores electorales nacionales e internacionales y a la Comisión Nacional de Derechos Humanos.

PERIÓDICO	PÁGINA	FECHA	SECCIÓN
La Jornada	8	22/02/2024	LEGISLATIVO

DIPUTADOS DARÁN SEGUIMIENTO A COMICIOS



▲ La Cámara de Diputados discutió y aprobó ayer por consenso 12 dictámenes, entre ellos un mecanismo de seguimiento al desarrollo del proceso electoral. José Antonio López

PERIÓDICO	PAGINA	FECHA	SECCIÓN
EXCELSIOR	2	22/02/2024	LEGISLATIVO

POLÍTICA NACIONAL

Verde promueve inclusión

El Partido Verde Ecologista de México aplaudió el compromiso unánime de sus legisladoras y legisladores en la promoción de una iniciativa destinada a fortalecer las oportunidades laborales y ampliar la inclusión para las personas con discapacidad.

En una acción coordinada, la lideresa nacional del partido, Karen Castrejón Trujillo, destacó el esfuerzo conjunto de la sociedad civil y el partido para abordar el desempleo entre las personas con discapacidad. Este compromiso se materializó con la presentación de una propuesta en la Cámara de Diputados.

— *De la Redacción*



Foto: Especial

La líder del Verde, Karen Castrejón, afirmó que se apoya a personas con discpacidad.

PERIÓDICO	PAGINA	FECHA	SECCIÓN
Noticias de Chiapas El poder de la noticia en tiempo real		22/02/2024	LEGISLATIVO

El gobierno de la 4T ha hecho grandes esfuerzos por mejorar la calidad de vida de las personas con discapacidad: PT



No es sencillo, nos heredaron un problema de desigualdad enorme, pero en estos últimos años lo hemos disminuido, afirma el diputado Reginaldo Sandoval.

Tenemos que lograr su integración a la vida social, cultural, económica, y productiva, en condiciones de igualdad: Gerardo Fernández Noroña.

Palacio Legislativo, (Notilegis).- Durante la inauguración de la "Campaña de donación legislativa: Veamos con el corazón", el diputado Reginaldo Sandoval Flores (PT), presidente de la Comisión de Infraestructura, comentó que a pesar del rezago social que vive la gente con discapacidad, el gobierno de la Cuarta Transformación ha hecho grandes esfuerzos por mejorar las condiciones de vida de este sector.

https://noticiasdechiapas.net/noticia.php?item=41481

PERIÓDICO	PAGINA	FECHA	SECCIÓN
INFORMADOR.MX		22/02/2024	LEGISLATIVO

Ley Silla: ¿qué establece y a quiénes podría beneficiar?

La iniciativa de Ley, establece que las empresas tienen la obligación de proveer de asientos o sillas, con respaldos suficientes, a las personas trabajadoras de los sectores de servicios, comercio y análogos

Por: Nancy Andrade Jáuregui
21 de febrero de 2024 - 16:55 hs



El Senado avaló una reforma para prohibir que los patrones obliguen a las personas trabajadoras a permanecer de pie durante todo su turno, debiendo proveerles sillas con respaldo para garantizar el derecho al descanso durante la jornada laboral.

La reforma fue avalada de forma unánime con un total de 82 votos, y **remitida a la Cámara de Diputados,** que de aprobarse, se estima un plazo aproximado de 180 días a partir de ser publicada en el **Diario Oficial de la Federación (DOF)** para que las empresas puedan cumplir con lo dispuesto en la legislación.

https://www.informador.mx/mexico/Ley-Silla-que-establece-y-a-quienes-podria-beneficiar-20240221-0128.html

PERIÓDICO	PÁGINA	FECHA	SECCIÓN
Aristegui NOTICIAS	0	22/02/2024	LEGISLATIVO

Senado aprueba reforma que obliga a empresas dar asientos a los trabajadores

El Senado de la República aprobó este martes, con 82 votos a favor, una reforma a la Ley Federal del Trabajo que obliga a las empresas a proveer de sillas o de una silla, por lo menos, a sus empleados.

Esta reforma se logró con el fin de reducir problemas de salud al personal que permanece muchas horas de pie durante su jornada laboral y fue remitida a la Cámara de Diputados para su evaluación.

[ARISTEGUI NOTICIAS]

MÉXICO

Senado de México aprueba la “ley silla”: qué establece, a quién beneficia y su importancia

Por Karen Esquivel
13:53 ET(18:53 GMT) 21 Febrero, 2024



(CNN Español) – El Senado de México aprobó este martes la llamada “ley silla”, una reforma a la Ley Federal del Trabajo que reconoce el derecho de los trabajadores a tomar un descanso en un asiento con respaldo durante su jornada laboral.

El dictamen –aprobado con 82 votos a favor y cero en contra– busca mejorar las condiciones en las que muchos trabajadores desempeñan sus labores en beneficio de su salud. El proyecto fue remitido a la Cámara de Diputados para su análisis y posterior votación.

Países de América Latina tienen legislaciones similares a la “ley silla” desde hace más de 100 años. Chile logró en 1914 garantizar el derecho a un asiento durante la jornada laboral para diversos empleados, mientras que la ley argentina estableció en 1935 que los establecimientos comerciales deben estar provistos de un asiento con respaldo para cada empleado.

Senado de México aprueba la “ley silla”: qué establece, a quién beneficia e importancia (cnn.com)

PERIÓDICO	PÁGINA	FECHA	SECCIÓN
W RADIO	0	22/02/2024	LEGISLATIVO

Senado aprueba la "*Ley Silla*"

El Pleno de la Cámara de Senadores aprobó la "*Ley Silla*" a la reforma de cinco artículos de la Ley Federal del Trabajo, que busca proteger la salud de los trabajadores para no permanecer de pie durante largas jornadas laborales. La iniciativa impulsada por Patricia Mercado pasa ahora a la Cámara de Diputados.

[W RADIO]

PERIÓDICO	PÁGINA	FECHA	SECCIÓN
EL HERALDO DE MÉXICO	PP-15	22/02/2024	LEGISLATIVO

ÚSALA BIEN CADA GOTA CUENTA

#VALLEDEMÉXICO

HUACHICOL DE AGUA DEJA DAÑO POR MIL MDP P15

Luchan *vs.* el robo de agua

EL HUECO QUE DEJA LA VENTA ILEGAL ASCIENDEN A MIL MILLONES DE PESOS

POR FERNANDA GARCÍA

CDMX@ELHERALDODEMEXICO.COM

Tan sólo en 2023, los organismos operadores de agua potable en el Valle de México registraron pérdidas por mil millones de pesos, derivadas del robo del líquido, a través de tomas clandestinas y su venta ilegal, así lo explicó Ramiro García Flores, abogado penal en temas hídricos de la UNAM, quien detalló que este delito comenzó a incrementarse luego de la pandemia.

Incluso ante este ilícito, ya se han presentado diversas iniciativas, como la de la diputada María Guadalupe Román, de Morena, quien reconoció que el robo en pozos y perforación de tuberías públicas ha creado un *mercado negro* que representa un negocio de más de mil millones de pesos.

En cuanto a las denuncias, García Flores informó que de acuerdo al buscador de sentencias públicas del Consejo Técnico de la Judicatura General, desde el 1 de enero de 2020 y hasta hoy, los órganos federales ubicados en el Estado de México y en la CDMX han conocido en conjunto 30 casos que tienen que ver con la sustracción ilegal de agua para cualquier uso.

"En este buscador, desde 2020 y a la fecha, sólo se ven reflejados siete casos en la CDMX y 23 en el Edomex, sin embargo, puede que haya más casos a nivel local, pero al momento no se ven reflejadas aquí porque no han llegado al nivel federal", resaltó.

Aunado a ello dijo que, aunque este hecho es un delito difícil de denunciar, hay tres tipos penales que castigan el robo de agua potable; el primero, con tres años de prisión y una multa de 20 mil pesos a quien sustraiga hasta 400 litros. El segundo tipo penal sanciona hasta con seis años de prisión y 30 mil pesos a quienes roben entre 500 y menos de cinco mil litros de agua; finalmente, quienes sustraigan más de cinco mil litros, pueden recibir ocho años de prisión más una multa de más de 40 mil pesos.

PONER UN ALTO

- Iniciativas buscan endurecer las penas a quienes cometen el delito.
- Una de ellas, en San Lázaro, plantea penas de hasta nueve años.

MERCADO NEGRO

32
TOMAS CLANDESTINAS DETECTADAS EN 2023.

3
PIPAS ILEGALES, ASEGURADAS EN ENERO.

10 y 20
MIL LITROS LE CABÍAN A LAS UNIDADES.

1,180 PESOS, COSTO PROMEDIO DE PIPA DE AGUA: PROFECO

MANERA LEGAL

1. Sacmex se ocupa de repartir agua de manera gratuita en la CDMX.
2. Ha informado las fechas y horarios en los que suministra el líquido.
3. El gobierno realiza operativos para evitar el robo del agua.



FOTOS: CUARTOSCURO Y ESPECIAL

● Ramiro García dijo que es importante que la gente que compra el servicio de agua a través de pipas **revise que las unidades tengan señalado en el cuerpo del vehículo el permiso que es expedido por Profeco**, el cual señala que el líquido repartido es extraído de manera legal.

PERIÓDICO	PÁGINA	FECHA	SECCIÓN
EL HERALDO DE MÉXICO	PP-15	22/02/2024	LEGISLATIVO



PERIÓDICO	PÁGINA	FECHA	SECCIÓN
La Jornada	34	22/02/2024	LEGISLATIVO

Reformar los derechos de pueblos originarios y afromexicanos sería un "acto de justicia social"

EMIR OLIVARES
Y ARTURO SÁNCHEZ

La iniciativa de reforma constitucional sobre los derechos de los pueblos indígenas y afromexicano "es un acto de justicia social", señaló el titular del Instituto Nacional de los Pueblos Indígenas (INPI), Adelfo Regino Montes.

Al presentar ayer en la mañanera el contenido y los alcances de la iniciativa enviada al Congreso de la Unión por el presidente Andrés Manuel López Obrador, el funcionario detalló que la principal meta es reconocer que los habitantes de estas comunidades son sujetos de derecho público y no de interés público, como actualmente marca la ley, a partir de la modificación al artículo 2 de la Constitución.

Considerarlos sujetos de interés público, enfatizó, significa que deben ser tratados como objeto de protección, tutela y asistencia de las normas, políticas y acciones del gobierno y de terceros.

En el contexto del Día Internacional de la Lengua Materna (que se conmemora cada 21 de febrero), Regino Montes señaló que la reforma propone reconocer la composición pluricultural y multiétnica del país, expresada en 70 pueblos indígenas y el afromexicano, integrados por 7.3 millones de hablantes de lenguas indígenas, 23 millones que se reconocen como indígenas y 2.5 millones como afromexicanos, y conforman el rostro de la diversidad cultural y lingüística de México.

Detalló que el reconocimiento de que estos pueblos y comunidades son sujetos de derecho público con personalidad jurídica y patrimonio propios les permitirá ejercer sus derechos por sí mismos, tomar decisiones en sus asambleas u órganos comunitarios, nombrar a sus autoridades, recibir y administrar recursos públicos y defender sus derechos colectivos ante instancias jurisdiccionales y otras autoridades.

Al reconocerlos como sujetos de derechos, agregó el funcionario, se consolidan los ámbitos y mecanismos en el ejercicio de la libre determinación y autonomía, en especial para el fortalecimiento de sus formas de gobierno; jurisdicción indígena; patrimonio cultural; lenguas indígenas y propiedad intelectual colectiva –necesaria ante los plagios de diseños artesanales–; participación en la construcción de modelos educativos; medicina tradicional y las personas que la ejercen; hábitat, bioculturalidad, integridad de sus tierras y lugares sagrados, y desarrollo integral, consulta y consentimiento libre, previo e informado.

Obligaciones del Estado

PERIÓDICO	PÁGINA	FECHA	SECCIÓN
La Jornada	34	22/02/2024	LEGISLATIVO

La iniciativa también señala un conjunto de obligaciones para el Estado: impulsar el desarrollo comunitario y regional de estos pueblos; asignar el presupuesto que los pueblos podrán administrar y ejercer directamente; garantizar el derecho de mujeres indígenas y afromexicanas; construir vías de comunicación, caminos artesanales, radiodifusión, telecomunicaciones e Internet; reconocer las formas organizativas de residentes migrantes indígenas, sobre todo en contextos urbanos, y el vínculo con sus comunidades de origen; realizar las consultas pertinentes ante actos administrativos y legislativos que sean susceptibles de afectarles, entre otros.

Recordó que la iniciativa recoge los resultados de los procesos de diálogo y consulta con los pueblos indígenas y afromexicanos que se realizaron entre 2019 y 2021.

PERIÓDICO	PÁGINA	FECHA	SECCIÓN
EL UNIVERSAL	2	22/02/2024	LEGISLATIVO

Apoyan en encuesta que se legalice la marihuana

De acuerdo con el ejercicio para la Cámara de Diputados, **66.4% de consultados avalan formalizar el consumo de *cannabis*;** sin embargo, plantean que incluya restricciones

ENRIQUE GÓMEZ
—nacion@eluniversal.com.mx

En México es necesario un cambio de la actual política de drogas, específicamente la legalización o regulación de la marihuana, señalan los resultados de la *Encuesta sobre las prácticas y preferencias de regulación en México*, realizada por el Centro de Estudios Sociales y de Opinión Pública (CESOP), de la Cámara de Diputados.

El 66.4% de los encuestados avalan la legalización del uso de la marihuana, y 31.7% lo desaprueban, mientras que las opiniones son similares si se usa el término "regulación" (65.1% y 33.2%, respectivamente).

Al preguntarles si es necesario modificar las políticas actuales que regulan el consumo de marihuana, 76.4% de los encuestados dijeron estar "muy" o "algo" de acuerdo; contra 16.4% que están "algo" o "muy" en desacuerdo con reformarlas.

"Hoy casi dos tercios de las personas se pronuncian en favor de la legalización de la *cannabis*, aunado con las decisiones de la SCJN, apunta a la necesidad de modificar el régimen legal. La mayoría de encuestados opina que un cambio de la actual política de drogas es necesario", refiere el *Estudio sobre las prácticas y preferencias de regulación de cannabis en México*.

Sin embargo, una reforma sobre el consumo de marihuana debería tomar en cuenta a la opinión pública, que en su mayoría señala que no debe haber mercado libre de restricciones, sino bajo un marco regulatorio que fije que no debe publicitarse (58.3%) y menos venderse en locales donde se comercialice alcohol y tabaco (50%), tampoco vender bebidas y comestibles de marihuana (59%), y no permitir el consumo en lugares públicos (75.2%).

El informe del CESOP señala que las personas encuestadas están conscientes de que el consumo de *cannabis* conlleva riesgos a la salud y prefieren un modelo más restrictivo. Sin embargo, un modelo con demasiadas restricciones puede socavar los potenciales efectos positivos de una regulación.

Nuevas prohibiciones sobre cómo y dónde comerciar y consumir, deberán evitar la continuación de la criminalización de personas consumidoras, especialmente en el caso de los jóvenes de sectores marginados, quienes son los más afectados por la actual prohibición, advierte el Centro de Estudios Sociales y de Opinión Pública.

Por eso los legisladores deben diseñar un modelo de mercado legal, que privilegie la salud de consumidores, y proponga un equilibrio entre restricciones y libertades de quienes consumen *cannabis*.

"Las decisiones sobre el modelo específico de regulación de la *cannabis* tendrán que tomar en cuenta preferencias, perspectivas y preocupaciones de las y los mexicanos. Una reforma sin apoyo de la población o ignorando comportamientos de las personas probablemente fracasará", indica el estudio.

En ese sentido, en 2021 la Suprema Corte aprobó la Declaratoria General de Inconstitucionalidad, mediante la cual se elimina la prohibición absoluta del consumo lúdico o recreativo del cannabis y tetrahidrocannabinol (THC).

Con dicha resolución se le otorgó a la Secretaría de Salud, a través de la Comisión Federal para la Protección contra Riesgos Sanitarios (Cofepris), la facultad de autorizar el cultivo, cosecha, preparación y traslado con fines personales a los adultos que lo soliciten.

En ese contexto, se exhortó al Congreso de la Unión incorporar en la legislación medidas destinadas a promover el uso responsable del *cannabis* en México.

Según los resultados del sondeo del CESOP, la mayoría de los encuestados desaprueba la criminalización de consumidores y está en contra de castigar la posesión de cantidades pequeñas de *cannabis*. Además, consideran que es mejor que los consumidores adquieran la droga sicoactiva de manera legal, en lugar del mercado negro.

Las personas consultadas en la encuesta consideraron que la regulación puede traer más empleos, ingresos por impuestos y un beneficio en términos de reducción de la violencia; aunado a ello, la mayoría cree que la regulación legal de la marihuana podría ayudar también a reducir la incidencia de corrupción policial y extorsión. ●

USO CON REGLAS

Las personas encuestadas sugieren un modelo restringido.

75.2%
DE LOS ENCUESTADOS
plantean no permitir el consumo de la droga en lugares públicos.

50%
DE LOS CONSULTADOS
rechazan la venta de bebidas o comestibles con la planta.

ESTUDIO DEL CESOP

"Hoy casi dos tercios de las personas se pronuncian en favor de la legalización de la *cannabis*... apuntan a la necesidad de modificar el régimen legal"

"Las decisiones sobre el modelo específico de regulación de la *cannabis* tendrán que tomar en cuenta preferencias, perspectivas y preocupaciones de las y los mexicanos"

"La mayoría de encuestados opina que un cambio de la actual política de drogas es necesario (...) Una reforma sin apoyo de la población... probablemente fracasará"

PERIÓDICO	PÁGINA	FECHA	SECCIÓN
EL UNIVERSAL	2	22/02/2024	LEGISLATIVO

VIEJA DEMANDA

El informe del CESOP dice que los encuestados prefieren un modelo no tan abierto para legalizar la droga.



ARCHIVO EL UNIVERSAL

Según los resultados del sondeo del CESOP, la mayoría de los encuestados desaprueba la criminalización de consumidores y está en contra de castigar la posesión de cantidades pequeñas de *cannabis*.

PERIÓDICO	PAGINA	FECHA	SECCIÓN
REFORMA	1	22/02/2024	LEGISLATIVO

Impulsa Morena pago de 30 días

Proponen duplicar aguinaldo

Rechaza la IP propuesta; la apoyarían PAN, PRI y MC

VERÓNICA GASCÓN

El senador morenista y líder minero Napoleón Gómez Urrutia, propuso una reforma para que por ley se duplique el pago de aguinaldo y pase de 15 a 30 días.

Senadores del PRI, PAN y MC mostraron simpatía por la propuesta.

"Los trabajadores tendrán derecho a un aguinaldo que deberá pagarse antes del día 20 de diciembre, equivalente a 30 días de salario por lo menos", señala la iniciativa que avanza en el Senado.

En la exposición de motivos de la propuesta, se especifica que la política laboral debe seguir fortaleciéndose para dignificar los derechos de los trabajadores y garantizar una mejor calidad de vida.

Sin embargo, la Coparmex mostró su desacuerdo.

"No es el momento oportuno, ha habido reforma tras reforma, como el tema de las vacaciones, la subcontratación, el tema de las pensiones, la reforma a trabajadores del campo, la famosa 'ley silla', y este aumento de 15 a 30 días de aguinaldo impactaría de manera peligrosa a las empresas", afirmó Ricardo Barbosa, presidente de la Comisión Laboral de Coparmex.

"Es momento de hacer un alto en el camino para que acaben de madurar las reformas que se han aprobado", agregó.

Esta reforma tendría un impacto económico en las empresas, sobre todo en las pequeñas y medianas, porque aumentarán sus costos laborales, advirtió Raúl Maillard, presidente de la Comisión Laboral de Canacintra.

"Va a haber una posible reducción en la contratación de nuevos empleados, debido al aumento de los costos laborales. También un aumento en la informalidad laboral, ya que algunas empresas, podrían evitar contratar formalmente, para evitar el pago de aguinaldos más altos", afirmó.

Dicha propuesta se presentó ante la Mesa Directiva del Senado y pasará directo a la Comisión del Trabajo para su discusión.

Los coordinadores del PAN, PRI y MC vieron con simpatía la iniciativa.

"Me parece que todo lo que sea en favor de la gente, pues adelante, lo que hay que ver es qué efectos tiene; suena muy sencillo, muy fácil y muy populista, por cierto", planteó Julen Rementería del Puerto, jefe del grupo panista.

"A mí en lo personal no me disgusta. Pero, sí, lo veo con buenos ojos pero hay que estudiarlo para actuar con responsabilidad", señaló el coordinador priista, Manuel Añorve.

El senador Clemente Castañeda, de Movimiento Ciudadano, coincidió con sus pares del PAN y del PRI. "Todo lo que sean mejoras en los derechos de los trabajadores, nosotros vamos a acompañarla", dijo.

No es la primera vez que se plantea incrementar los días de aguinaldo, ya que existe una propuesta previa del diputado Jesús Baldenebro, de Morena, presentada en agosto de 2023, que no prosperó.

CON INFORMACIÓN DE MAYOLO LÓPEZ

PERIÓDICO	PÁGINA	FECHA	SECCIÓN
La-Lista		22/02/2024	LEGISLATIVO

Colectivos entregan más de 90 mil firmas al Senado para prohibir el 'fracking' en México

Organizaciones acusan que el 'fracking' provoca impactos a la salud y al medio ambiente y también provoca sismos.

Luis Emmanuel Delgado Zuñiga | *21 febrero, 2024* | *Tiempo de lectura: 3 min*



Organizaciones civiles entregaron más de 90 mil firmas en el Senado para pedir que se prohíba a nivel constitucional la fracturación hidráulica o '**fracking**', y, en especial, el uso de agua para estas prácticas relacionadas con la extracción de hidrocarburos en **México.**

Beatriz Olivera, integrante de la Alianza Mexicana Contra el Fracking (AMCF), advirtió este martes en una conferencia de prensa que su mayor preocupación son "las grandes cantidades de agua que se utilizan para esta práctica", pues señaló que se ocupan entre 9 y 29 millones litros de agua para cada pozo que se perfora con esta técnica.

Las demandas de AMCF y la organización Avaaz se dan en medio de la creación de una nueva Ley General de Aguas en el Congreso mexicano debido a un fallo judicial de la **Suprema Corte de Justicia de la Nación (SCJN)** que abrogaba el contenido legal previo.

Olivera sostuvo que las 90 mil firmas son un llamado para que se establezca en la nueva ley de aguas y, en específico, en su artículo 220, que se prohíba el uso del agua para las actividades de fractura hidráulica o estimulación hidráulica.

Colectivos entregan firmas para prohibir fracking en México (la-lista.com)

PERIÓDICO	PÁGINA	FECHA	SECCIÓN
EL FINANCIERO	38	22/02/2024	LEGISLATIVO

DOCUMENTOS LO AVALAN

Diputado Ochoa sí tiene dos casas en EU

A pesar de que el diputado federal Cuauhtémoc Ochoa asegura no tener casas en el extranjero, documentos obtenidos por este medio revelan que es dueño de dos exclusivos inmuebles en San Antonio, Texas.

De acuerdo con los archivos, el 22 de septiembre de 2008 adquirió una de las casas junto a su hermano Tenoch José Ochoa Fernández, Marcela Macías Ortega y Rosanna Kathleen Pages.

Este inmueble, valuado en más de 550 mil dólares y que está ubicado en 18614 Eagle Ford, San Antonio, lo obtuvieron mediante un crédito a través del banco J.P. Morgan Chase.

La segunda propiedad, también a nombre de Ochoa Fernández, se ubica en 6331 Sevilla Way. Ésta tiene un valor superior a 1.3 millones de dólares y está en en el exclusivo Club de Golf Dominion, donde viven las estrellas de la NBA.

—*Redacción*

PERIÓDICO	PAGINA	FECHA	SECCIÓN
efekto10 NOTICIAS		22/02/2024	LEGISLATIVO

Necesario implementar políticas públicas para dar mayor atención al Alzheimer: Frinné Azuara



- *Enfatizó la importancia de dar a conocer las causas, consecuencias y las propuestas de solución para disminuir la prevalencia y efectos de la enfermedad.*

- *La legisladora alertó que en México al menos 1.3 millones de personas viven con demencia y que esta alarmante cifra alcanzará los 3.5 millones para 2050.*

Con la finalidad de dar mayor atención y concientizar a la ciudadanía, la diputada federal Frinné Azuara Yarzábal señaló la necesidad de contribuir con propuestas legislativas para mejorar las políticas públicas y los programas institucionales que permitan reforzar la atención del Alzheimer.

https://efekto10.com/necesario-implementar-politicas-publicas-para-dar-mayor-atencion-al-alzheimer-frinne-azuara/

PERIÓDICO	PÁGINA	FECHA	SECCIÓN
EL UNIVERSAL	9	22/02/2024	LEGISLATIVO

PRI y PAN se reparten el pastel

El convenio de Fuerza y Corazón por México benefició al PAN y PRI, que tendrán 113 y 111 candidaturas, respectivamente, para buscar una curul en la Cámara de Diputados.

Su otro aliado, el PRD, logró apenas 70. Los tres partidos de oposición presentaron una modificación al convenio en la que acordaron ir juntos en 294 distritos, es decir, 41 más de los 253 planteados en el documento inicial que se entregó en 2023 a la autoridad electoral.

El Consejo General del INE aprobó ayer las modificaciones a los convenios de coalición tanto de oposición, como de Morena, PT y PVEM, que contienen el siglado definitivo para sus candidaturas a la Cámara de Diputados y el Senado.

El nuevo reparto de candidaturas favorece a Acción Nacional con 113 distritos (38%); seguido del PRI con 111 (37%) y el PRD con 70 (23%). ● Otilia Carvajal

PERIÓDICO	PÁGINA	FECHA	SECCIÓN
Aristegui Noticias	0	22/02/2024	LEGISLATIVO

Mesa de Debate/ César Cravioto (Senador-Morena), Jorge Triana (Diputado-PAN) y Laura Ballesteros (Senadora–MC)



En la mesa de debate los ponentes hablan sobre las elecciones presidenciales, la marcha por la democracia, iniciativas enviadas por el Presidente y el #Narcopresidente.

Jorge Triana señaló que es la tercera movilización ciudadana que se lleva a cabo y que le parece muy importante porque son movilizaciones que al final del día, son ejercicios legítimos que ejerce la ciudadanía y eso nadie lo puede ocultar.

Por su parte, César Cravioto opina que le parece bien que la oposición a la 4T se organice, están en todo su derecho a manifestarse y a convocar, lo que cree que no se vale es la simulación y la mentira, pues fue convocado por el PRI, PAN y PRD y explica que cuando Claudia Sheinbaum se refirió a los que hicieron fraudes señalaba a Fox, a Creel, Taboada, quienes estuvieron presentes en la marcha.

Finalmente, Laura Ballesteros comenta que, a ellos como grupo de Movimiento Ciudadano, son una generación que creció en democracia, que les gustan las marchas y los representan y por eso piensa que a la democracia hay que defenderla.

https://photos.onedrive.com/share/BEBB992B33844BAA!3747?cid=BEBB992B33844BAA&resId=BEBB992B33844BAA!3747&authkey=!AMZsG8QcWC0m2cw&ithint=video&e=5CBS77

Impulsa Sheinbaum 'Plan C'

MARTHA MARTÍNEZ

La candidata Claudia Sheinbaum, pidió a los diputados de Morena y sus aliados promover el "Plan C" de AMLO.

La morenista se reunió ayer con diputados del bloque Morena-Verde-PT y solicitó hacer foros en todo el País para obtener la mayoría en el Congreso y concretar las 20 propuestas de AMLO sobre la reforma judicial y electoral, entre otras.

"Nos encargó hacer foros y no dejar de hablar del Plan C", indicaron asistentes.

Demandó también cuidar el territorio y tocar de puerta en puerta, ya que eso es el origen y la fortaleza del movimiento del que forman parte.

El encuentro se realizó por la tarde, luego de que Morena sorteó sus candidatura del Congreso y previo a que se hagan públicas las listas definitivas.

El proceso interno generó descontento entre algunos sectores del partido, quienes denunciaron haber sido excluidos.

PERIÓDICO	PÁGINA	FECHA	SECCIÓN
EL FINANCIERO	1-33	22/02/2024	LEGISLATIVO

TÓMBOLA DE MORENA

Postulará a *El Fisgón* al Senado y a *Pepín* López Obrador y Jesús Ramírez a diputados.

PÁG. 33

ELEGIDOS POR TÓMBOLA

El Fisgón, un hermano del Presidente y su vocero, candidatos para el Congreso



ESPECIAL

Figura también Jorge Gómez Naredo, del periódico *Regeneración*

ELECCIONES 2024

VÍCTOR CHÁVEZ
vchavez@elfinanciero.com.mx

Aunque fue por tómbola, también en su lista de diputados y senadores plurinominales Morena incluyó a familiares, amigos, funcionarios leales y a excandidatos perdedores.

Al insacular ayer 16 espacios –ocho hombres y ocho mujeres– que no están reservados por el partido para sus candidaturas, salieron para senadores *pluris* el caricaturista y activista Rafael Barajas Durán, *el Fisgón*, cercano al partido; Américo Villarreal Santiago, hijo del gobernador de Tamaulipas, Américo Villarreal, y Adriana Gómez Grajales, secretaria de Mujeres de la dirigencia de Morena.



CUARTOSCURO

Mensaje. El presidente nacional de Morena, Mario Delgado.

Además, en los escaños para hombres, a Omar García Palomares, Samuel Badillo Amador, Mariano Casas Valadez, Francisco Pérez Arce, Agustín Moreno López y Ángel Ulises Piña García. Y para mujeres a María Villa Figueroa, Edelia Ortega Márquez, Erika Techea, Emma Orantes Ortega, Elvira Arellano Olayo, Marcela Márquez Monroy, Michelle Alejandra Tejeda y María Barbosa Flores.

En el caso del hermano del presidente, José Ramiro López Obrador, fue postulado para el Senado y la Cámara de Diputados, y salió sorteado para San Lázaro por la Tercera Circunscripción, entre otros seleccionados.

En medio de varios errores y la repetición de los mismos nombres, tanto para senadores como diputados, el sorteo se realizó sin incidentes, bajo la supervisión de un notario público, y con la explicación del presidente del partido, Mario Delgado, de que la Comisión Nacional de Elecciones apartó otros 16 lugares para designar a sus candidatos al Senado.

Para la Cámara de Diputados, explicó que se sortearon dos listas, una de militantes y una de consejeros nacionales, 10 lugares por cada circunscripción.

En la Primera Circunscripción destacan Marina Vitela, excandidata a la gubernatura de Durango; Jorge Gómez Naredo, del periódico *Regeneración* y de la revista *Polemón*, y Cruz Pérez Cuéllar, presidente municipal de Juárez, Chihuahua.

En la Segunda Circunscripción figuran Ernesto Prieto Gallardo, diputado local de Guanajuato. En la Tercera Circunscripción apareció José Ramiro López Obrador, hermano del presidente Andrés Manuel López Obrador, entre otros seleccionados.

Para la Cuarta Circunscripción resultaron seleccionados el vocero de la Presidencia, Jesús Ramírez Cuevas; Sebastián Ramírez, dirigente de Morena en la Ciudad de México; Gabriela Jiménez, fundadora de Que Siga la Democracia, y la exsenadora Jesusa Rodríguez, actriz, activista y suplente de la senadora Olga Sánchez Cordero, entre muchos otros.

En la Quinta Circunscripción fue elegido Leonel Godoy Rangel, actual vicecoordinador de Morena en San Lázaro, quien también compite por mayoría relativa, y Rafael Estrada Cano, secretario del CEN de Morena.

PERIÓDICO	PAGINA	FECHA	SECCIÓN
CRÓNICA	7	22/02/2024	LEGISLATIVO

Del Mazo y Del Moral no van por Morena; Murat y Eruviel, en veremos; *El Fisgón* y Padierna, sí

"La incorporación de personas (de otros partidos) no nos pone en riesgo", señaló Mario Delgado

Alejandro Páez
nacional@cronica.com.mx

La dirigencia nacional de Morena descartó al ex gobernador del estado de México, Alfredo del Mazo y a quien fuera la candidata de la alianza en el Estado de México, Alejandra Del Moral como candidatos al Senado o diputada, respectivamente como se mencionaba aunque dejó abierta la puerta para otros ex priistas como el también ex gobernador del Edomex Eruviel Ávila y el de Oaxaca, Alejandro Murat .

"Ni Del Mazo ni Del Moral van a hacer candidatos de Morena", aclaró el dirigente nacional de Morena, Mario Delgado

Sin embargo dejó abierta la posibilidad para otros ex priIstas como Eruviel Avila y Murat bajo la justificación de que su partido no se puede cerrar a nuevas incorporaciones de personajes de otros partidos pues lo que se busca es fortalecer al movimiento para consolidar la Cuarta Transformación en todo el país.

Rechazó que la suma de estos perfiles ex priistas ponga en riesgo a Morena y recalcó que ello no significa que el partido fundado por Andrés Manuel López Obrador se desvíe ni un centímetro de sus principios o proyecto político de nación.

"La incorporación de personas (de otros partidos) no nos pone en riesgo, no porque se sume alguien del PRI, Morena se volverá priista, no nos vamos a desviar, no vamos a cambiar, quienes cambian son ellos", justificó

Cuestionado sobre las candidaturas del Partido Verde, quien candidateó al ex gobernador de Tamaulipas, Eugenio Hernández, quien fue encarcelado bajo acusaciones de vínculos con el crimen organizado, Delgado justificó que es para fortalecer el movimiento de la autodenominada Cuarta Transformación (4T).

TÓMBOLA Y LISTAS

Más tarde, Delgado encabezó el sorteo por el cual el partido definió los espacios no reservados por la Comisión nacional de elecciones de Morena para integrar las listas de senadores y diputados plurinominales donde los primeros insaculados fueron Santiago Villarreal, hijo del gobernador de Tamaulipas, Américo Villarreal para la Cámara Alta por la vía plurinominal.

Otro que salió sorteado fue el caricaturista de la Jornada, Rafael Barajas, *el Fisgón* como candidato plurinominal al Senado.

Entre los morenistas inscritos y que participaron en

la tómbola estaban los nombre del exsecretario de Gobernación, Adán Augusto López y, José Ramiro "Pepín" López Obrador, hermano del presidente Andrés Manuel López Obrador, según la lista que difundió la secretaria general de Morena, Citlalli Hernández.

Asimismo la escritora Elena Poniatowska; el hoy director del Fondo de Cultura Económica, Paco Ignacio Taibo II, para el Senado aunque en el caso de Poniatowska también está para una diputación plurinominal.

Para una senaduría plurinominal por la vía de la tómbola también se encuentra el productor Epigmenio Ibarra, el alcalde de Gustavo A Madero, Francisco Chíguil y el actual diputado y ex gobernador de Michoacán, Leonel Godoy.

Dolores Padierna también está en esta lista para la tómbola al igual que para una diputación.

El vocero de Presidencia, Jesús Ramírez y el presidente de Morena en la Ciudad de México, Sebastián Ramírez se encuentran en la lista para participar en la tómbola para una diputación plurinominal por la circunscripción 4.

Una vez terminada la tómbola, el dirigente morenista explicó que los nombres de quienes resultaron insaculados se revisaran para verificar que "son compañeros del movimiento que están comprometidos con la Cuarta Transformación" y luego serán acomodados en la lista final de diputados y senadores plurinominales que se registrará este jueves 22 de febrero, último día para hacerlo•

PERIÓDICO	PÁGINA	FECHA	SECCIÓN
EL UNIVERSAL	PP-8	22/02/2024	LEGISLATIVO

Morena llevará al Congreso a ideólogos y familiares

Mediante una tómbola, el partido "eligió" a quienes integrarán las listas de plurinominales

JESÚS RAMÍREZ Vocero de Presidencia



JOSÉ RAMIRO LÓPEZ OBRADOR Hermano de AMLO



RAFAEL BARAJAS, *EL FISGÓN* Caricaturista



AMÉRICO VILLARREAL Hijo del gobernador de Tamaulipas



JESUSA RODRÍGUEZ Actriz



PERIÓDICO	PÁGINA	FECHA	SECCIÓN
EL UNIVERSAL	PP-8	22/02/2024	LEGISLATIVO

Tómbola de Morena 'elige' a familiares y amigos

Ideólogos, exfuncionarios, militantes y caricaturistas afines al gobierno integrarán listas de *pluris* para el Senado y la Cámara de Diputados

OTILIA CARVAJAL
—nacion@eluniversal.com.mx

Mediante una tómbola, Morena "eligió" a quienes integrarán las listas de plurinominales para la Cámara de Diputados y el Senado, en la que salieron beneficiados familiares de funcionarios, intelectuales y caricaturistas afines al movimiento de la Cuatra Transformación.

Jesús Ramírez Cuevas, vocero de la Presidencia; el caricaturista Rafael Barajas, *El Fisgón*, Jorge Gómez Naredo, editor de *Polemón*, y José Ramiro López Obrador, hermano del presidente Andrés Manuel López Obrador, resultaron electos.

Sin embargo, los primeros lugares en las listas, que tienen casi garantizado un sitio en el Congreso, están reservados para designación directa. La Comisión Nacional de Elecciones reservó algunos puestos de las listas de representación proporcional, sin especificar el número, para acciones afirmativas y otros por estrategia política, por lo que el listado final será dado a conocer a más tardar este jueves.

PERIÓDICO	PÁGINA	FECHA	SECCIÓN
EL UNIVERSAL	PP-8	22/02/2024	LEGISLATIVO

En una atropellada transmisión que se prolongó más de tres horas, se eligieron 16 nombres para el Senado, así como 40 por cada circunscripción para la Cámara Baja, de los cuales la mitad eran consejeros nacionales y la otra, militantes.

"El siguiente Congreso será definitivo para que se construya el segundo piso de la Cuarta Transformación y se consoliden las reformas que hasta el momento ha logrado el presidente Andrés Manuel López Obrador de la mano de legisladores comprometidos que nunca traicionaron a nuestro movimiento", sostuvo Mario Delgado, presidente nacional de Morena.

En el Senado destaca la selección del monero Rafael Barajas, *El Fisgón*; Américo Villarreal Santiago, hijo del gobernador de Tamaulipas, y Adriana Gómez Grajales, secretaria de mujeres del CEN de Morena. Pese a que estaban registrados otros perfiles, como el exsecretario de Gobernación, Adán Augusto López; el productor Epigmenio Ibarra y la escritora Elena Poniatowska, no los favoreció el azar. Sin embargo, aún podrían ser elegidos por la Comisión Nacional de Elecciones.

Para la Cámara de Diputados, en la primera circunscripción figuran Marina Vitela, excandidata a la gubernatura de Durango; Jorge Gómez Naredo, director de las revistas *Polemón* y *Regeneración* de Morena, así como Cruz Pérez Cuéllar, presidente municipal de Juárez, Chihuahua. En la segunda circunscripción resultó electo Ernesto Prieto Gallardo, diputado local de Guanajuato; en la tercera salió sorteado José Ramiro López Obrador, hermano del presidente López Obrador, además de Felipe Castro Girón, exdirector del C4 de Veracruz, acusado de violencia familiar.

Para la cuarta circunscripción resultaron seleccionados el vocero de la Presidencia, Jesús Ramírez; Sebastián Ramírez, dirigente de Morena en la Ciudad de México; Gabriela Jiménez, fundadora de Que siga la democracia; elexdelegado de Miguel Hidalgo Víctor Hugo Romo y la exsenadora Jesusa Rodríguez.

En la quinta circunscripción fue elegido Leonel Godoy Rangel, actual vicecoordinador de Morena en San Lázaro, quien también compite por mayoría relativa, al igual que Rafael Estrada Cano, secretario del CEN del partido guinda.

Mario Delgado recordó que todos los nombres serán revisados por la Comisión Nacional de Elecciones para verificar que sean compañeros del movimiento.

La lista final será emitida más tarde, una vez que se haya terminado el acomodo.

"No viene de ningún tipo de negociación o de privilegios para nadie. Viene directamente de un proceso de insaculación transparente", defendió el morenista.

Por otra parte, subrayó que están abiertos a recibir perfiles externos, tras ser cuestionado sobre la posible integración de los expriistas Eruviel Ávila y Alejandro Murat, sin negar o confirmar esta versión.

"Por eso tienen la búsqueda de liderazgos o gente que participó en política y que todavía represente algo, o que tenga cierto prestigio dentro de la sociedad, a pesar de haber participado en el pasado de otros partidos. Tenemos que estar siempre buscando el balance entre la eficacia electoral y nunca poner ni comprometer ni poner en riesgo nuestros principios", apuntó. ●

La lista final será emitida más tarde, una vez que se haya terminado el acomodo.

"No viene de ningún tipo de negociación o de privilegios para nadie. Viene directamente de un proceso de insaculación transparente", defendió el morenista.

Por otra parte, subrayó que están abiertos a recibir perfiles externos, tras ser cuestionado sobre la posible integración de los expriistas Eruviel Ávila y Alejandro Murat, sin negar o confirmar esta versión.

"Por eso tienen la búsqueda de liderazgos o gente que participó en política y que todavía represente algo, o que tenga cierto prestigio dentro de la sociedad, a pesar de haber participado en el pasado de otros partidos. Tenemos que estar siempre buscando el balance entre la eficacia electoral y nunca poner ni comprometer ni poner en riesgo nuestros principios", apuntó. ●

MARIO DELGADO
Dirigente nacional de Morena

"El siguiente Congreso será definitivo para que se construya el segundo piso de la Cuarta Transformación y se consoliden las reformas que hasta el momento ha logrado el Presidente de la mano de legisladores"

LOS BENEFICIADOS

Estas personalidades están incluidas en la lista de plurinominales:

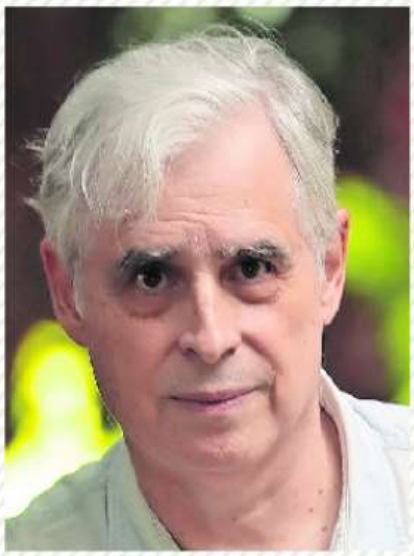

RAFAEL BARAJAS, *EL FISGÓN*
Senado
Caricaturista



AMÉRICO VILLARREAL SANTIAGO
Senado
Hijo del gobernador de Tamaulipas



FOTOS: ESPECIAL

JOSÉ RAMIRO LÓPEZ OBRADOR
Diputados
Hermano del Presidente



JESÚS RAMÍREZ CUEVAS
Diputados
Vocero de la Presidencia



JORGE GÓMEZ NAREDO
Diputados
Editor de *Polemón*



JESUSA RODRÍGUEZ
Diputados
Exsenadora suplente y actriz

PERIÓDICO	PÁGINA	FECHA	SECCIÓN
EL UNIVERSAL	9	22/02/2024	LEGISLATIVO

Mantienen Morena, PT y PVEM cuotas pactadas

Acuerdan ir juntos en 260 distritos, sin cambios en las curules para cada partido

OTILIA CARVAJAL
—nacion@eluniversal.com.mx

En noviembre pasado, Morena, PT y PVEM presentaron un siglado preliminar de sus candidaturas, es decir, el reparto de curules por partido, que se modificaría con base en las encuestas para definir a sus abanderados.

Sin embargo, tras más de 260 encuestas que se realizaron en todo el país, los partidos aliados mantuvieron las cuotas planteadas originalmente.

El convenio entregado en diciembre al INE —que generó reclamos de la militancia—, señalaba que competirían juntos en 255 distritos bajo la coalición Sigamos Haciendo Historia: Morena con 143; PVEM con 68 y PT con 44. En el resto irán a la elección por su cuenta en búsqueda de concretar la mayoría calificada, el denominado plan C.

Morena presentó modificaciones al convenio a la medianoche del 14 de febrero, fecha límite para hacer cambios en el siglado y distritos. En la madrugada del jueves, unas horas después, hizo públicas las listas de candidaturas a la Cámara de Diputados.

En la relación final acordaron ir juntos en 260 distritos, sin mayores cambios en las curules para cada partido: 143 para Morena; 71 para el PVEM y 46 para el PT; es decir, los cinco distritos que se agregaron se repartieron entre sus dos partidos aliados.

Tras una comparación entre el primer convenio modificado en enero, y la lista final de candidaturas, en 136 distritos se mantuvieron los siglados acordados al inicio entre los tres partidos. Aunque en el resto hubo cambios, no afectó la integración final de curules pactadas por partido.

Morena tiene al menos una candidatura en 30 de las 32 entidades que estarán en disputa para San Lázaro; le sigue el PVEM con 28 y PT, con 22 estados.

El líder nacional de Morena, Mario Delgado, dijo en noviembre pasado que los siglados para indicar el partido que postulará la candidatura dentro de la coalición, no eran definitivos y estarían sujetos a las encuestas.

"Hasta que tengamos los candidatos, los resultados de las encuestas, entonces podremos saber el siglado final. Los siglados presentados en los convenios de coalición ante el INE y que han circulado por todo el país, son siglados preliminares", subrayó.

Ante la inconformidad de militantes que dudan de la veracidad de las encuestas por esta asignación preliminar, la secretaria general de Morena, Citlalli Hernández, reiteró que la lista final se definiría mediante sondeos.

"No caminemos bajo la ficción. Quien tenga interés de participar, quien ya se haya registrado, quien ya incluso esté siendo encuestado o encuestada, serénese. Al final la encuesta es la que va a definir, este siglado es temporal", sostuvo.

También se le cuestionó a Morena por qué privilegió al Partido Verde Ecologista de México en curules para el Congreso por encima del PT, su aliado desde el inicio del movimiento.

La coalición Sigamos Haciendo Historia planeaba tener los resultados de las encuestas para candidaturas a diputaciones federales en cuatro bloques: 27 de diciembre, así como 4, 15 y 31 de enero. Sin embargo, al transcurrir los plazos sin anunciar resultados, la Comisión Nacional de Elecciones de Morena informó que se pospondría el anuncio sin poner una nueva fecha.

Delgado Carrillo atribuyó el retraso al cumplimiento con la paridad de género, considerando los distritos donde van en alianza y donde competirán por su cuenta. ●

MARIO DELGADO CARRILLO
Dirigente nacional de Morena

"Hasta que tengamos los candidatos, los resultados de las encuestas, entonces podremos saber el siglado final"

CITLALLI HERNÁNDEZ
Secretaria general de Morena

"No caminemos bajo la ficción. Quien tenga interés de participar, quien ya se haya registrado, serénese"

PERIÓDICO	PÁGINA	FECHA	SECCIÓN
EL UNIVERSAL	9	22/02/2024	LEGISLATIVO



Morena presentó modificaciones al convenio a la medianoche del 14 de febrero, fecha límite para hacer cambios en el siglado y distritos.

PERIÓDICO	PÁGINA	FECHA	SECCIÓN
EXCELSIOR	0	22/02/2024	LEGISLATIVO

Morena realiza tómbola para plurinominales en Congreso de la Unión



Morena inició la insaculación de sus candidaturas plurinominales al Senado y a la Cámara de Diputados.

En una primera etapa resultaron elegidos para el Senado: Rafael Barajas "El Fisgón", presidente del Instituto Nacional de Formación de Morena; Santiago Villareal, hijo del gobernador de Tamaulipas, Américo Villareal y Adriana Gómez Grajales, secretaria de mujeres de Morena.

Por diputados federales, Jorge Naredo, director de Polemón, medio afín a la Cuarta Transformación; Itzul Barrera, quien fue muy criticada por sus viajes mientras trabajaba en el Congreso de Jalisco como exdirectora de la Unidad de Igualdad de Género y No Discriminación.

Quienes buscan un escaño son: el hermano del presidente, Juan Ramiro López Obrador, el exaspirante presidencial, Adán Augusto López, el diputado federal Marcos Rosendo Medina, la escritora Elena Poniatowska y el director del Fondo de Cultura Económica, Paco Ignacio Taibo II.

También la vicecoordinadora de la bancada de Morena en la Cámara de Diputados, Aleida Alavez, quien también quiere ser alcaldesa de Iztapalapa, la diputada federal Andrea Chávez y el senador César Cravioto.

https://acortar.link/rObhds

PERIÓDICO	PÁGINA	FECHA	SECCIÓN
MILENIO	PP-9	22/02/2024	LEGISLATIVO

Salen *sorteados* un hermano del Presidente y un hijo de Américo

META 2024

SILVIA ARELLANO, CIUDAD DE MÉXICO

José Ramiro *Pepín* López Obrador, hermano del Presidente; Jesús Ramírez Cuevas, vocero del gobierno federal; el caricaturista Rafael Barajas *El Fisgón*; la activista y actriz Jesusa Rodríguez; Américo Villarreal Santiago, hijo del gobernador de Tamaulipas, y Adriana Grajales Gómez, secretaria de Mujeres, son algunos de los personajes de la 4T que llegarán como plurinominales de Morena al Senado y a la Cámara de Diputados después de resultar "sorteados". PAG. 9

Sale *sorteado* hermano de AMLO para diputado

Congreso.

En la lista de aspirantes también está el hijo de Américo Villarreal, el gobernador tamaulipeco

SILVIA ARELLANO
CIUDAD DE MÉXICO

José Ramiro López Obrador, hermano del presidente Andrés Manuel; Jesús Ramírez Cuevas, vocero del gobierno federal; el caricaturista Rafael Barajas, *El Fisgón*, la activista Jesusa Rodríguez y Américo Villarreal Santiago, hijo del gobernador de Tamaulipas, son algunos nombres de la 4T que llegarán como plurinominales de Morena al Congreso de la Unión.

El líder nacional de Morena, Mario Delgado, encabezó el proceso de insaculación para seleccionar a aspirantes que estarán en la lista al Senado y la Cámara de Diputados por el principio de representación proporcional.

En una transmisión en vivo, Morena sorteó las posiciones plurinominales; en el caso de la Cámara de Diputados se seleccionaron para la primera, segunda y tercera circunscripción a 20 mujeres y 20 hombres.

La mitad de los candidatos salió del padrón de militantes inscritos, mientras que la segunda de la lista de consejeros nacionales. En el caso de la cuarta y quinta circunscripción se seleccionaron a 16 hombres y 16 mujeres bajo dicho criterio.

En esta lista destacan Jesús Ramírez y *Pepín* López Obrador,

En transmisión en vivo, el partido llevó a cabo el proceso de insaculación

cuya trayectoria incluye la alcaldía de Macuspana y la dirigencia del PRD en Tabasco.

El tercero de los hermanos López Obrador apoyó a Sheinbaum durante el proceso interno.

Otros seleccionados son Jesusa Rodríguez; Sebastián Ramírez, líder de Morena en CdMx; el ex delegado Víctor Hugo Romo; Eleazar Guerrero Pérez, subsecretario de Finanzas y Administración de Veracruz y primo del gobernador Cuitláhuac García, y el ex gobernador de Michoacán Leonel Godoy.

En el caso del Senado se seleccionaron 16 perfiles de la lista de consejeros nacionales de Morena, entre ellos Rafael Barajas, Américo Villarreal Santiago y Adriana Grajales Gómez, secretaria de Mujeres del CEN.

Se comprobó que las listas no fueron cuidadas, pues aspirantes a la Cámara de Diputados repitieron para el Senado.

Los seleccionados

Familiares, ex funcionarios, afines, conocidos...



Pepín López Obrador
Hermano del Presidente



Jesús Ramírez
Vocero de la Presidencia



Víctor Hugo Romo
Ex delegado



Américo Villarreal S.
Hijo del gobernador de Tamaulipas



Rafael Barajas
Caricaturista



Jesusa Rodríguez
Activista y actriz

PERIÓDICO	PÁGINA	FECHA	SECCIÓN
EL HERALDO DE MÉXICO	6	22/02/2024	LEGISLATIVO

#LUGARESNORESERVADOS

SORTEA MORENA 'PLURIS' AL CONGRESO DE LA UNIÓN

FUE SELECCIONADO PARA LA CÁMARA DE DIPUTADOS JOSÉ RAMIRO LÓPEZ OBRADOR

ALMAQUIO GARCÍA

PAIS@ELHERALDODEMEXICO.COM

Morena llevó a cabo la insaculación de los espacios no reservados para determinar quienes conformarán las listas de candidatos plurinominales para el Senado de la República y la Cámara de Diputados.

Entre los nombres sacados en la tómbola destacan, para el Senado, Rafael Barajas *El Fisgón* y Américo Villarreal Santiago, hijo del gobernador de Tamaulipas.

Para la Cámara de Diputados resultó seleccionado Sebastián Ramírez, actual presidente Morena en CDMX; Víctor Hugo Romo ex alcalde de Miguel Hidalgo, y también el vocero de Presidencia, Jesús Ramírez Cuevas, en la cuarta circunscripción para diputados federales.

Para la Circunscripción 3 que abarca Veracruz, Tabasco, Oaxaca, Chiapas, Quintana Roo, Campeche y Yucatán, fue seleccionado José Ramiro López Obrador, hermano del presidente Andrés Manuel López Obrador, y Cesar Raúl Ojeda Zubieta, quien ha participado tres veces por el gobierno de Tabasco.

En la Circunscripción 1 salieron sorteados Jorge Gómez Naredo, editor de la revista *Polemón*, e Itzul Barrera Rodríguez, quien en su momento fue criticada por sus viajes mientras trabajaba en el Congreso de Jalisco como directora de la Unidad de Igualdad de Género y No Discriminación.

Mario Delgado, dirigente nacional de Morena, precisó que las listas de insaculados ocuparán los espacios no reservados por la Comisión Nacional de Elecciones. Se va a seguir el orden en el que fueron insaculados y se alternarán las listas de los consejeros y los militantes.

"Primero se ocuparán los espacios de propietario y después de suplentes, pero insisto, estas listas van a tener un acomodo en los lugares no reservados por la Comisión Nacional de Elecciones", destacó Delgado.

La lista final de diputados y senadores de representación proporcional serán emitidas una vez que la Comisión termine el acomodo y la revisión.

En el caso de las diputaciones federales entre los militantes y los consejeros, primero se asignará los espacios de propietarios y después de suplentes.

3

HORAS DURÓ EL PROCESO DE INSACULACIÓN.

16

MUJERES Y 16 HOMBRES, PARA LA 4 Y 5 CIRCUNSCRIPCIÓN.

PROCESO EN CURSO

1. Por primera vez participan los consejeros nacionales de Morena.
2. Los nombres son revisados por la Comisión Nacional de Elecciones.
3. Los insaculados tienen que preparar sus papeles para el registro.

PERIÓDICO	PÁGINA	FECHA	SECCIÓN
EL HERALDO DE MÉXICO	6	22/02/2024	LEGISLATIVO



FOTO: CUARTOSCURO

DEFINICIÓN | • Delgado informó que las listas finales se emitirán una vez terminada la revisión.

PERIÓDICO	PAGINA	FECHA	SECCIÓN
La Razón	1-8	22/02/2024	LEGISLATIVO

Morena postula vía tómbola a Pepín, vocero de Palacio...

FAVORECE sorteo de plurinominales a hermano del Presidente, a Jesús Ramírez, Leonel Godoy, *El Fisgón*, Gabriela Jiménez...; se revisará compromiso con la 4T: Delgado. **pág. 8**

Morena sortea candidaturas

Vocero, Godoy, *Pepín*... en tómbola para pluri

Por Claudia Arellano
claudia.arellano@razon.com.mx

PARA OCUPAR escaño en Senado y curul en Cámara de Diputados, el partido lanza a sus perfiles; dirigencia investiga que candidatos tengan "compromiso con la Cuarta Transformación"

José Ramiro López Obrador y Jesús Ramírez, hermano y vocero del Presidente, respectivamente, así como Rafael Barajas, *El Fisgón*, salieron sorteados en la rifa de candidaturas plurinominales de Morena para ocupar un espacio en el Congreso de la Unión, luego de que este partido realizó ayer un proceso de tómbola o insaculación.

Al concluir este procedimiento, el dirigente nacional del partido, Mario Delgado, aclaró que quienes salieran sorteados ocuparán "los espacios no reservados por la Comisión Nacional de Elecciones", aunque no detalló cuáles serán esos apartados.

Entre los cuadros más destacados que lograron perfilarse en las listas para el Senado figuran Américo Villarreal Santiago, hijo del gobernador de Tamaulipas, y el caricaturista Rafael Barajas.

En lo que respecta a los candidatos plurinominales para la Cámara de Diputados, destacaron los nombres de Marina Vitela, excandidata a la gubernatura de Durango; Jorge Gómez Naredo, quien fue parte de la revista *Polemón*, y Cruz Pérez Cuéllar, presidente municipal de Ciudad Juárez, Chihuahua, todos ellos en lo que corresponde a la primera circunscripción.

Ernesto Prieto Gallardo, diputado local en Guanajuato, quedó para la segunda circunscripción; en la tercera se perfiló el nombre de José Ramiro López Obrador, hermano del Presidente de la República.

Para la cuarta circunscripción se establecieron los nombres de Jesús Ramírez Cuevas, vocero de la Presidencia de la República; Sebastián Ramírez, dirigente de Morena en la Ciudad de México, y Gabriela Jiménez, fundadora de la asociación Que Siga la Democracia, y la exsenadora Jesusa Rodríguez.

En la quinta subdivisión, los personajes más destacados son Leonel Godoy Rangel, actual vicecoordinador de Morena en la Cámara de Diputados, y Rafael Estrada Cano, secretario del Comité Ejecutivo Nacional (CEN) de Morena.

SORTEADOS

Entre los personajes que figuraron en la rifa de candidaturas plurinominales están:

PARA EL SENADO

Américo Villarreal Santiago
Hijo del gobernador de Tamaulipas

Rafael Barajas
Caricaturista

PARA SAN LÁZARO

PRIMERA CIRCUNSCRIPCIÓN

Marina Vitela
Excandidata a la gubernatura de Durango

Jorge Gómez Naredo
Excolaborador de la revista Polemón

Cruz Pérez Cuéllar
Presidente municipal de Cd. Juárez, Chihuahua

SEGUNDA CIRCUNSCRIPCIÓN

Ernesto Prieto Gallardo
Diputado local en Guanajuato

TERCERA CIRCUNSCRIPCIÓN

José Ramiro López Obrador
Hermano de AMLO

CUARTA CIRCUNSCRIPCIÓN

Jesús Ramírez Cuevas
Vocero de AMLO

Sebastián Ramírez
Dirigente de Morena en la CDMX

Gabriela Jiménez
Fundadora de la asociación Que Siga la Democracia

Jesusa Rodríguez
Exsenadora

QUINTA CIRCUNSCRIPCIÓN

Leonel Godoy Rangel
Actual vicecoordinador de Morena en San Lázaro

Rafael Estrada Cano
Secretario del CEN de Morena

Al concluir el proceso de insaculación antes de establecer en definitiva a las y los candidatos federales de representación proporcional, Mario Delgado aclaró que las personas que resultaron insaculadas ocuparán los espacios no determinados por la Comisión Nacional de Elecciones, según lo aprobado por el Consejo Nacional de su partido.

"Se tiene que seguir el orden en el que salieron insaculados. Se tienen que ir alternando las listas, en el caso de las diputaciones, entre los militantes y los consejeros. Primero se ocuparán los espacios de propietario y después de suplentes, pero insisto, estas listas van a tener un acomodo en los lugares no reservados por la Comisión Nacional de Elecciones", recalcó.

EL DIRIGENTE nacional de Morena afirmó en septiembre del 2023 que el objetivo de la tómbola es para evitar "acuerdos cupulares", y permitir que toda la militancia pudiera participar.

El morenista advirtió que los nombres que resultaron sorteados estaban siendo revisados por la Comisión Nacional de Elecciones, para verificar "que son compañeros del movimiento que están comprometidos con la Cuarta Transformación".

Antes de la realización de la tómbola, el dirigente partidista descartó que Alfredo Del Mazo, exgobernador del Estado de México, y Alejandra del Moral, excandidata priista en esa entidad, fueran candidatos. "Ni Del Mazo ni Del Moral van a ser candidatos de Morena", dijo.

También se refirió a los señalamientos que ha recibido la dirigencia morenista tras la postulación de personajes que fueron opositores a la 4T y aseguró que no porque se sumen fuerzas del PRI, Morena se va a convertir en el PRI.

Eltip

PERIÓDICO	PÁGINA	FECHA	SECCIÓN
Radio Fórmula.mx	0	22/02/2024	LEGISLATIVO

Morena elige candidatos plurinominales por insaculación

Morena llevó a cabo, hoy, el proceso de insaculación para elegir las candidaturas plurinominales al Senado y a la Cámara de Diputados, a través del método de tómbola.

Entre los insaculados están Ramiro López Obrador, hermano del Presidente, quien iría a la Cámara de Diputados; para el Senado, Américo Villarreal, hijo del gobernador de Tamaulipas.

En la lista estaban también el exgobernador priista de Oaxaca, Alejandro Murat y Rafael Barajas, el Fisgón. Todos los consejeros de Morena fueron metidos en esta tómbola, lo supieran o no.

https://drive.google.com/file/d/1ZtJ3DboXtvsJ2QhXX3bdyR4vmKXThekw/view

PERIÓDICO	PÁGINA	FECHA	SECCIÓN
Radio Fórmula.mx	0	22/02/2024	LEGISLATIVO

Un López Obrador al Senado: hermano de AMLO participará en tómbola de Morena igual que Poniatowska



En el marco de las elecciones 2024, Morena realizará este miércoles el proceso de insaculación para definir a sus aspirantes plurinominales para la Cámara de Diputados y el Senado de la República. De acuerdo con las listas de los participantes -entre los que hay militantes y consejeros nacionales-, figuran personajes como Adán Augusto López, Elena Poniatowska, Paco Ignacio Taibo II y José Ramiro López Obrador para el Senado.

También aparece el nombre de Epigmenio Ibarra, productor de televisión y cine cercano a la llamada Cuarta Transformación.

José Ramiro López Obrador es uno de los hermanos del presidente AMLO. "Pepín", como se le conoce, confirmó en noviembre pasado que buscaría un espacio en el Senado.

Al respecto, el titular del Ejecutivo dijo no estar de acuerdo: “No, yo no respaldo, a mí familia no. Tengo el acuerdo con mis hijos -que es mi familia más cercana- de que mientras yo esté en actividad, ninguno puede ocupar un cargo”, refirió AMLO el 24 de noviembre.

https://acortar.link/3Np1vU

Quién es 'Pepín' López Obrador, el hermano de AMLO que será pluri de la mano de Morena

El hermano menor de Andrés Manuel López Obrador fue uno de los ganadores en la tómbola para elegir a los candidatos para ocupar un escaño en las Cámaras

Por **Anayeli Tapia Sandoval**



José Ramiro López Obrador ocupará un escaño. (FOTO: MARIO JASSO/CUARTOSCURO.COM)

El partido Movimiento Regeneración Nacional (**Morena**) ha seleccionado a **José Ramiro 'Pepín' López Obrador,** hermano del presidente Andrés Manuel López Obrador, como uno de los ganadores de la tómbola para elegir a los candidatos **plurinominales** al Congreso.

Entre los nombres destacados también figuran el vocero de la Presidencia, **Jesús Ramírez Cuevas**; el caricaturista *Rafael Barajas 'El Fisgón'*; y la actriz y exsenadora **Jesusa Rodríguez.**

El "innovador" método de selección fue llevado a cabo este miércoles y se efectuó mediante un sorteo que empleó tres urnas transparentes para determinar equitativamente a los aspirantes a diputados y senadores por el principio de representación proporcional.

Quién es 'Pepín' López Obrador, el hermano de AMLO que será pluri de la mano de Morena - Infobae

PERIÓDICO	PÁGINA	FECHA	SECCIÓN
EL PAÍS		22/02/2024	LEGISLATIVO

Un hermano de López Obrador, Jesús Ramírez, El Fisgón y Jesusa Rodríguez serán candidatos de Morena al Congreso

El partido sortea algunas posiciones para que sus consejeros nacionales tengan asegurado un lugar en la Cámara de Diputados o el Senado como legisladores plurinominales



José Ramiro López Obrador con Claudia Sheinbaum en Tabasco, en diciembre de 2022. CUARTOSCURO



ZEDRYK RAZIEL

México - 22 FEB. 2024 - 02:13 | ACTUALIZADO: 22 FEB. 2024 - 02:16 CET

José Ramiro López Obrador, uno de los hermanos del presidente mexicano, ha asegurado una candidatura a la Cámara de Diputados por Morena, el partido oficialista. El pariente de Andrés Manuel López Obrador lo ha logrado gracias a un sorteo efectuado por Morena, la llamada tómbola, mecanismo previsto por la formación guinda en sus Estatutos para repartir algunas candidaturas al Congreso de manera aleatoria. La dirigencia de Morena ha sorteado este miércoles decenas de posiciones plurinominales, un tipo de postulación por lista que ahorra a los aspirantes tener que hacer campaña. El partido ha repartido las candidaturas a militantes de a pie y a los integrantes del Consejo Nacional morenista, el máximo órgano de toma de decisiones de la formación. José Ramiro López Obrador es uno de los más de 300 consejeros nacionales morenistas con derecho a participar en la tómbola.

PERIÓDICO	PÁGINA	FECHA	SECCIÓN
MILENIO	0	22/02/2024	LEGISLATIVO

Mayor porcentaje de aspirantes a diputaciones federales de Morena Edomex, no han tenido cargos públicos


Lista de precandidatos de Morena en Edomex (Cuartoscuro)

Con base en la lista de preseleccionados a ocupar una candidatura a diputaciones federales de Morena para el Estado de México del periodo 2024-2027, un 37.5 por ciento de los perfiles no cuentan con algún cargo público actualmente, pero ya han competido anteriormente en otros procesos electorales o tienen alguna encomienda en este partido político.

Estos perfiles son los de mayor porcentaje de los 24 espacios que le corresponde a esta organización, dado que los otros 16 distritos corresponden a sus aliados del Partido Verde y Partido del Trabajo, dado a que irán en Coalición.

Además, hay otras dos personas que si bien no tienen cargo público si tienen una encomienda en Morena actualmente y son: Gabriela Valdepeñas que va por el distrito 19-Tlalnepantla y es coordinadora regional del Comité Directivo Estatal, así como Marisela Matus que es dirigente de la organización morenista Grupo Xitle y aspira a la candidatura por el distrito 25 de Chimalhuacán.

http://tinyurl.com/fw423b9t

PERIÓDICO	PÁGINA	FECHA	SECCIÓN
W RADIO	0	22/02/2024	LEGISLATIVO

Jorge Álvarez Máynez (Diputado – MC)
Entrevista con Carlos Loret de Mola

“Hasta donde entiendo no hay fe en las listas, creo que, pues ella misma fue parte de esas listas y creo que no es ese el tema. Yo creo que lo que ella dice es muy claro, Patricia Mercado, ella no quiere dar explicaciones de decisiones en las que no está de acuerdo, yo creo que eso es respetable, yo creo que Patricia ha sido una mujer congruente a lo largo de su vida, tiene una trayectoria muy clara y me parece válido que diga en este momento, quiero bajar el perfil, porque no comparto algunas decisiones y me parece válido que en los proyectos y en la vida pública, se respeta la diversidad de opiniones”.

[W RADIO]

PERIÓDICO	PÁGINA	FECHA	SECCIÓN
Radio Fórmula.mx	0	22/02/2024	LEGISLATIVO

Álvarez Máynez dejará la Cámara de Diputados el 28 de febrero

El candidato presidencial de la tercera alternativa, Jorge Álvarez Máynez, no ha tenido actividades después de haber recorrido los 32 estados del país.

Máynez participó en la sesión de la Cámara de Diputados, la cual dejará el próximo 28 de febrero, para dedicarse a su campaña presidencial el 1de marzo.

En redes social publicó la Ley Silla, impulsada por Rodrigo Cordera y Patricia Mercado, la cual, dijo, vuelve a demostrar que buenas ideas, tenacidad y vocación de servicio público, son la fórmula para la buena política.

https://drive.google.com/file/d/1idOBQz8ZL7Ydit02bVljoMGu_tH9iitg/view

PERIÓDICO	PAGINA	FECHA	SECCIÓN
REFORMA	6	22/02/2024	LEGISLATIVO

Se respeta la opinión de todos, dice Dante

JESÚS GUERRERO

CHILPANCINGO.- "En Movimiento Ciudadano respetamos las opiniones de todos", aseguró ayer Dante Delgado, dirigente nacional de ese partido, en referencia a la renuncia de Patricia Mercado a la vocería de la campaña del candidato presidencial, Jorge Álvarez Máynez.

Reconoció que la renuncia de la senadora es porque está en desacuerdo con algunas decisiones.

"Sí está en desacuerdo en algunas (decisiones), pero prácticamente en todas sí (está de acuerdo)", acotó.

A través de su cuenta de X, Mercado anunció el pasado martes que dejaba la vocería y escribió: "Hay decisiones del partido que me son ajenas".

Durante el evento político en el que se hizo la presentación de la fórmula para la senaduría por el Guerrero, encabezada por los ex priistas Mario Moreno Arcos y el ex Gobernador Héctor Astudillo, Delgado le pidió a los asistentes que crean en el candidato presidencial Álvarez Máynez.

"Los de Morena están nerviosos porque saben que el PRIAN no va a pasar y tienen nervios porque saben que la única fuerza capaz de derrotarlos cuando hay liderazgos como Mario Moreno, Héctor Astudillo, es Movimiento Ciudadano", aseguró el líder emecista.

PERIÓDICO	PÁGINA	FECHA	SECCIÓN
La Jornada	0	22/02/2024	LEGISLATIVO

Luz verde a registro de Álvarez Máynez como candidato presidencial



La Sala Superior del Tribunal Electoral del Poder Judicial de la Federación (TEPJF) dio luz verde al registro de Jorge Álvarez Máynez, como candidato presidencial de Movimiento Ciudadano (MC), luego de validar la improcedencia de la postulación de Indira Kempis Martínez a esa misma posición.

El argumento central de los magistrados se refiere que al aceptar una precandidatura por otro partido (PRI), Kempis cerró cualquier posibilidad de ser postulada por el partido naranja.

El diputado Álvarez Máynez se registrará oficialmente la tarde de este jueves y con ello se cierra el plazo y los alcances de la contienda a la Presidencia de la República, con el legislador y las candidatas Claudia Sheinbaum (Morena y aliados) y Xóchtil Gálvez, por el frente opositor.

A propuesta de Felipe Fuentes, el TEPJF confirmó por unanimidad las determinaciones de la Comisión Nacional de Justicia de MC, al señalar que este órgano sí analizó la totalidad de los planteamientos de Kempis, pero determinó la improcedencia de su registro al “haber abandonado el proceso interno” de MC y optar por hacerlo en otra fuerza política, es decir, “hay una imposibilidad legal de participar simultáneamente en dos procesos de selección”, de distintos partidos.

Igualmente señaló que MC no cometió violencia política en razón de género en contra de Kempis, senadora, quien denunció ese elemento frente a la “dilación” en la resolución de su queja y otras circunstancias enfiladas en su contra por el simple hecho de ser mujer.

https://www.jornada.com.mx/noticia/2024/02/21/politica/luz-verde-a-registro-de-alvarez-maynez-como-candidato-presidencial-417

PERIÓDICO	PÁGINA	FECHA	SECCIÓN
EL HERALDO DE MÉXICO	8	22/02/2024	LEGISLATIVO

#TRIBUNALELECTORAL

RATIFICAN PRECANDIDATURA DE JORGE ÁLVAREZ

LOS MAGISTRADOS DESECHAN IMPUGNACIÓN DE SENADORA KEMPIS

2

JUICIOS BATEÓ EL TRIBUNAL ELECTORAL

MISAEL ZAVALA

PAIS@ELHERALDODEMEXICO.COM

La Sala Superior del Tribunal Electoral del Poder Judicial de la Federación (TEPJF) ratificó, por unanimidad, la precandidatura de Jorge Álvarez Máynez a la Presidencia de

CONSIDERACIONES

1. Precisan que no hubo violencia política en razón de género.
2. Tribunal descartó modificar el dictamen que otorgó la precandidatura.
3. Jorge Álvarez celebró aprobación de la Ley Silla.

la República por el partido naranja.

En sesión ordinaria, los magistrados batearon un juicio de la senadora Indira Kempis, quien había impugnado el proceso de selección de la candidatura de Álvarez Máynez, ya que no la incluyeron entre los posibles precandidatos.

Los magistrados indicaron que uno de los argumentos para desechar la impugnación es que, el 24 de enero, la senadora Kempis aceptó participar en el proceso interno de selección de candidaturas a diputados federales del PRI, por la vía de la representación proporcional.

Jorge Álvarez celebró que el Senado haya aprobado la Ley Silla, para que los empleados tengan derecho a descansar durante periodos prolongados de trabajo y felicitó a la senadora Patricia Mercado por haber logrado la aprobación de dicha ley.

OPINA SOBRE LEY

• Buenas ideas con vocación de servicio público son la fórmula para la buena política, dijo.

5

MAGISTRADOS A FAVOR DE LA RATIFICACIÓN.



FOTO: ESPECIAL

DIÁLOGO | • Luis Arriaga, rector de la Ibero, y el precandidato Jorge Álvarez Máynez.

PERIÓDICO	PAGINA	FECHA	SECCIÓN
EL INDEPENDIENTE	1-8	22/02/2024	LEGISLATIVO

DOS MUJERES, UN CANDIDATO NARANJA Y UN CAMINO HACIA EL 2024

Por Armando Reyes Vigueras

Claudia Sheinbaum retomó el tema del medio ambiente en sus redes sociales mediante el siguiente comentario: "Queremos que México sea una potencia en el cuidado del medio ambiente, como lo es la Ciudad de México. Un ejemplo son las dos plantas de más de 200 toneladas diarias de reciclamiento de basura inorgánica, las más grandes y modernas de América Latina".

Además, compartió en su cuenta de X una foto con Francisco Chíguil e hizo un comentario a propósito de la conmemoración de ayer: "Hoy, en el Día Mundial de la Justicia Social, es importante destacar las causas de nuestro movimiento: la democracia, la soberanía, el bienestar, la libertad, el acceso a la justicia. Así como erradicar toda forma de corrupción, de discriminación y de autoritarismo. Nuestra causa es no volver nunca a la guerra y construir la paz con justicia. Sí, nuestro movimiento tiene causas, las causas justas del pueblo de México".

Xóchitl Gálvez comentó la más revelación de actos de corrupción relacionados a la familia del presidente: "#ElClan no solo son los López, ahora también son los Beltrán. Tan solo en las últimas 24 horas surgen nuevas evidencias para afirmar que este es uno de los sexenios más corruptos de la historia. Eso de primero los pobres quedó en el pasado, ahora #PrimeroLosLopezBeltrán".

Es un tema que será parte importante de su campaña, "Los testimonios de financiamiento ilegal a las campañas de @lopezobrador_ siguen saliendo a la luz. ¿Los casos de contratos millonarios en Pemex son formas de corrupción tradicional o mecanismos de financiamiento de la campaña de Morena?"

Jorge Álvarez Máynez, a un día de su registro como candidato presidencial ante el INE, comentó en redes sociales la promulgación de una iniciativa de ley impulsada por su partido: "La #LeySilla vuelve a demostrar que buenas ideas, con tenacidad y vocación de servicio público, son la fórmula para la buena política. Felicidades a @Rocordera y a @Pat_MercadoC por este logro".

NOTICIAS DE LA INTERCAMPAÑA

Paloma Noyola, cuya historia inspiró la película Radical, será candidata del PAN a una diputación por Matamoros, Tamaulipas.

Alejandra del Moral, excandidata de la oposición a la gubernatura del Estado de México, renunció a su lugar en la lista de candidatos a una diputación por la vía plurinominal, esto lo informó mediante una carta en la que asegura que lo hace para que otra mujer participe, además de reiterar su lealtad al PRI, aunque luego de conocerse la decisión se empezó a especular que seguirá los pasos de otros tricolores que cambiaron de bando.

Morena hará una modificación a su convenio de coalición con el PVEM y el PT, buscando definir 40 fórmulas al senado y 260 distritos electorales, modificando así las 52 fórmulas y 255 distritos que planteó en enero de este año.

En redes sociales se mantiene la especulación respecto al futuro político de Alfredo del Mazo y Alejandro Murat, ambos exgobernadores del Estado de México y Oaxaca respectivamente, entidades en donde perdió el PRI y ganó Morena, pues se asegura que ambos personajes se irán al partido vino tinto para figurar en su lista de candidatos al Senado.

Ofrecen a Álvarez Máynez seguridad durante campaña; dice que lo va a pensar

Jorge Álvarez Máynez, precandidato a la presidencia de la República por Movimiento Ciudadano, reveló que le han ofrecido protección para sus recorridos por el país durante la campaña electoral.

“Lo voy a estudiar bien. No quiero ser temerario. Tengo una familia que cuidar. He presumido, hasta ahora, la tranquilidad de poder caminar por las calles, con normalidad. No tengo nada de que temer, pero tampoco quiero ser imprudente. Tengo confianza en la Secretaría de Seguridad para entablar este tipo de diálogo”, sostuvo el también diputado federal.

https://drive.google.com/file/d/1YxXO-WkIEBNTBKn3cB2h4YbHn4UIBpMI/view

PERIÓDICO	PÁGINA	FECHA	SECCIÓN
Radio Fórmula.mx	0	22/02/2024	LEGISLATIVO

Mesa de debate / Voceros de candidatos presidenciales

En la mesa de debate de voceros presidenciales, Kenia López Rabadán, Laura Ballesteros y Gerardo Fernández Noroña. Laura Ballesteros destacó la operación por parte del PRIAN a través de granjas de bots contra Jorge Álvarez Máynez, por el video en el estadio de futbol.

Por su parte, Kenia López, aseveró que no se tratan de bots, sino que es la gente quien ha destacado el hashtag narcopresidente.

En tanto, Fernández Noroña, resaltó que la campaña narcogobierno se trata de una operación con una inversión millonaria que se está haciendo desde un troll center y desde robots con lo buscan manipular y desinformar.

https://drive.google.com/file/d/1SCIQDT0NURqsFkr2r6gK_9Gp5jOVEWj6/view

MC jubilará a la vieja política: Álvarez Máynez



El precandidato presidencial de Movimiento Ciudadano, Jorge Álvarez Máynez, anunció que el arranque de campaña será en Sonora el próximo 1 de marzo; mañana acudirá a las instalaciones del INE a registrarse.

Álvarez Máynez reiteró que el Partido Naranja jubilará a la vieja política.

https://photos.onedrive.com/share/BEBB992B33844BAA!3764?cid=BEBB992B33844BAA&resId=BEBB992B33844BAA!3764&authkey=!AH00PNHPx7_06BY&ithint=video&e=4VM1rP

Rosa Icela Rodríguez ofrece seguridad a Álvarez Máynez



La secretaria de Seguridad Federal, que encabeza Rosa Icela Rodríguez, ofreció seguridad al candidato presidencial electo de MC, Jorge Álvarez Máynez, quien dijo que está analizando si la acepta.

[MILENIO TV]

PERIÓDICO	PÁGINA	FECHA	SECCIÓN
REFORMA	0	22/02/2024	LEGISLATIVO

Presumen unidad en MC junto a Patricia Mercado



El senador Clemente Castañeda intervino para apaciguar las cosas en la bancada de Movimiento Ciudadano después de que la senadora Patricia Mercado dejara la vocería de la campaña de Jorge Álvarez Máynez.

Castañeda, jefe del grupo, se tomó la foto con el líder nacional, Dante Delgado, la propia Mercado y seis senadores más para resaltar la unidad del grupo.

"Aquí estamos las y los senadores de @MovCiudadano listos para seguir impulsando la causas de México. Somos una gran familia y vamos a seguir trabajando en equipo por un futuro mejor para las y los mexicanos", planteó en su cuenta de X.

Mercado había sostenido que hay "decisiones del partido que me son ajenas y no puedo ser yo quien las defienda".

Antes de la sesión, Castañeda recibió en sus oficinas al grueso de la bancada. Mercado expuso que su inconformidad estribaba en la postulación como candidata de la Alcaldesa Sandra Cuevas.

"Hay decisiones que se tomaron en el sentido de las propias candidaturas, otros no estamos más conformes que otros", dijo la senadora a medios, "Ya veremos los resultados electorales, para mí ese tipo de candidaturas (Roberto Palazuelos) no suman...mi planteamiento fue que no puedo ser vocera, habrá diferencias, pero no seré vocera de la campaña... sigo en la bancada y sigo en MC".

Una fuente que asistió al cónclave explicó que los senadores Luis David Ortiz Salinas, Noé Castañón y Alejandra León están en "plan rebelde" porque no les había tocado ninguna candidatura.

https://www.reforma.com/presumen-unidad-en-mc-junto-a-patricia-mercado/ar2761104?v=2

Patricia Mercado deja la vocería de campaña de MC



Tras las candidaturas de Gibrán Ramírez y Sandra Cuevas, no tardaron muchos minutos después, de esa noticia, para que Patricia Mercado subiera un mensaje en su red de X diciendo que ella no podía seguir siendo la vocera de la campaña de MC, no podía seguir coordinando el programa ideológico de Jorge Álvarez Máynez y que, por lo tanto, renunciaba a ambas actividades, así lo puso en su mensaje de X.

[ADN 40]

PERIÓDICO	PÁGINA	FECHA	SECCIÓN
HERALDO TELEVISIÓN	0	22/02/2024	LEGISLATIVO

Patricia Mercado renuncia a coordinación de campaña presidencial de Álvarez Máynez



La senadora Patricia Mercado, renunció como coordinadora del plan de gobierno y a la vocería de campaña de Jorge Álvarez Máynez. La legisladora explicó que no puede defender las decisiones ajenas que está tomado su partido durante el proceso electoral. Por su parte, Jorge Álvarez Máynez, aprovechó para agradecer el trabajo de Patricia Mercado, la calificó como una política íntegra, sensata y ejemplar.

[EL HERALDO TELEVISIÓN]

PERIÓDICO	PÁGINA	FECHA	SECCIÓN
N+	0	22/02/2024	LEGISLATIVO

Patricia Mercado deja de ser vocera y coordinadora de gobierno de Jorge Álvarez Máynez

La senadora de MC, Patricia Mercado, anunció ayer que ha dejado de ser vocera y coordinadora del programa de gobierno de Jorge Álvarez Máynez, argumentó que hay decisiones del partido MC que son ajenas y que no puede defenderlas. Por su parte, Álvarez Máynez reaccionó a esto y declaró que, si Patricia Mercado no quiere defender decisiones de MC, está en todo su derecho.

[NMÁS]

PERIÓDICO	PÁGINA	FECHA	SECCIÓN
TeleFórmula	0	22/02/2024	LEGISLATIVO

Renuncia Patria Mercado a coordinación política y vocería de campaña de Jorge Álvarez Máynez



Movimiento Ciudadano, Jorge Álvarez Máynez, declaró que Patricia Mercado no quiere responder entrevistas para defender decisiones que él no comparte.

"Más que la edad, un momento de claridad en su vida en el que yo pienso que ella, como lo dijo ahí, no quiere estar dando múltiples entrevistas para defender decisiones que no comparte y cuando uno asume una posición de ser candidato presidencial o ser vocero presidencial pues dices, te tienes que hacer cargo de las buenas, de las regulares y de las que no te gustan" aseveró.

[TELEFÓRMULA]

PERIÓDICO	PÁGINA	FECHA	SECCIÓN
Aristegui NOTICIAS	0	22/02/2024	LEGISLATIVO

Álvarez Máynez agradece a Patricia Mercado tras anuncio de su separación de la vocería de su campaña



Jorge Álvarez Máynez, candidato presidencial de Movimiento Ciudadano, afirmó que Patricia Mercado, quien renunció ayer como coordinadora de campaña es una política íntegra y sensata a quien le tiene gran gratitud.

Reforma reportó que el emecista reconoció en entrevista que Mercado renunció a su puesto tras la postulación de Alejandra Barrales y Sandra Cuevas al Senado por lo que, aseguró, que la integración de ésta última al partido, representa una contradicción.

[ARISTEGUI NOTICIAS]

PERIÓDICO	PÁGINA	FECHA	SECCIÓN
W RADIO	0	22/02/2024	LEGISLATIVO

Patricia Mercado sale del equipo de Álvarez Máynez

Patricia Mercado informó su decisión de dejar la coordinación del programa de gobierno de la campaña del aspirante presidencial de Movimiento ciudadano, Jorge Álvarez Máynez, y dejar de ser vocera de su campaña.

Álvarez Máynez señaló que lo único que tiene por Mercado es gratitud; reconoció que tomó la decisión tras la postulación de Sandra Cuevas y Alejandra Barrales en la formula al Senado por la Ciudad de México.

[W RADIO]

PERIÓDICO	PAGINA	FECHA	SECCIÓN
EL ECONOMISTA	40	22/02/2024	LEGISLATIVO

Avalan cambios en convenios de coaliciones

Rechaza INE ampliar periodo para registro de voto en el extranjero

Maritza Pérez
maritza.perez@eleconomista.mx

El Instituto Nacional Electoral (INE) rechazó la propuesta de Morena para ampliar, por tercera ocasión, el plazo para que los mexicanos residentes en el extranjero se registren para votar.

La petición del Representante de Morena ante INE, el diputado Sergio Gutiérrez Luna buscaba establecer hasta el 29 de febrero la fecha límite para que las personas mexicanas residentes en el extranjero se pudieran registrar para votar de manera presencial en consulados, a través de internet o vía postal y garantizar una mayor participación de los connacionales.

Aunque las y los consejeros destacaron esta propuesta, advirtieron que ampliar por tercera ocasión este plazo significaría retrasar en más de 60 días el proceso.

Por lo anterior, quedó firme el 25 de febrero como fecha límite para solicitar su inscripción en la Lista Nominal en el Extranjero.

Modificación en alianzas

En otro tema, durante la sesión extraordinaria nocturna, las y los consejeros aprobaron modificaciones a los convenios de las coaliciones Sigamos Haciendo Historia integrada para Morena, PVEM y PT, así con a la coalición Fuerza y Corazón por México, que incluye al PAN, PRI y PRD.

Entre los cambios solicitados y aprobados, están la modificación del reparto de senadurías y diputaciones entre partidos.

En el caso de Sigamos Haciendo Historia, se retiraron 12 fórmulas de senadurías, por lo que pasan de postular 52 a 40 fórmulas, aunado a la reasignación del origen partidista y adscripción a grupo parlamentario de diversas fórmulas.

Además de que incrementaron a 260 las fórmulas de candidaturas a postular de diputaciones.

Para el Senado, por partido el reparto quedó: 7 para el PT, 7 para el PVEM y 26 para Morena.

Mientras que para diputados son 46 para el PT, 71 PVEM y 143 Morena.

En el caso de Fuerza y Corazón por México para el Senado son 22 para el PAN, 26 el PRI y 12 el PRD. Mientras que para la Cámara de Diputados: 113 PAN, 111 el PRI y 70 PRD.

PERIÓDICO	PÁGINA	FECHA	SECCIÓN
BOLETINES		22/02/2024	LEGISLATIVO

Aprueban en Comisión dictamen para beneficiar a las comunidades pesqueras

Boletín No. 6037

• Actualmente se encuentran en situación vulnerable: diputado Rodríguez Torres

La Comisión de Pesca, que preside la diputada María del Carmen Bautista Peláez (Morena), aprobó el dictamen que reforma el artículo 1º de la Ley General de Pesca y Acuacultura Sustentables, con la finalidad de propiciar el pleno ejercicio de los derechos sociales, así como el desarrollo integral y sustentable de las comunidades pesqueras y acuícolas.

El diputado promovente, Ángel Miguel Rodríguez Torres (Morena), aseguró que actualmente las comunidades pesqueras se encuentran inmersas en una compleja red de factores que genera una situación de vulnerabilidad y pérdida paulatina de este sector.

Agregó que la pesca y la acuacultura juegan un papel importante en el combate a la pobreza y la falta de alimentos, por lo que esta propuesta contribuye en el avance de la seguridad alimentaria, pues no se puede seguir dependiendo de alimentos del extranjero, cuando México es rico en variedad de productos provenientes del mar

En este contexto, dijo, es indispensable establecer políticas con perspectiva de género y de derechos humanos, así como comprender a la pesca como un sociosistema que ha sido tradicionalmente manejado en las comunidades.

Propuso garantizar el pleno ejercicio de los derechos sociales consagrados en la Constitución Política, para asegurar el acceso a las comunidades pesqueras y acuícolas, en los términos que establezca la ley.

Por su parte, el diputado Jesús Fernando García Hernández (PT) respaldó el dictamen, al considerar que beneficiará a la comunidad pesquera y sus familias, pues son los que viven en condiciones precarias; de ahí que es necesario continuar impulsando esta actividad desde todos los frentes.

Del PAN, el diputado Marco Antonio Puppo Almendariz afirmó que la resolución contribuirá a superar la pobreza que vive el sector pesquero, incluso las comunidades más apartadas a donde no llegan los apoyos, de las cuales el 75 por ciento vive debajo de la línea de pobreza.

Asuntos Generales

La diputada Nelida Ivonne Díaz Tejeda (PRI) destacó que el sector pesquero es un tema que debe preocupar al país, ya que que ha sufrido abandono y olvido; por ello, hizo un llamado para aprobar las iniciativas que se tienen en la Comisión antes de que concluya la presente Legislatura.

Por otra parte, investigadores de Ecosur presentaron su proyecto “Juego Serio, Pesca en el Golfo, Navegando un mar de reglas”, con la finalidad de proveer de información a las y los diputados para fortalecer su trabajo.



PERIÓDICO	PÁGINA	FECHA	SECCIÓN
BOLETINES		22/02/2024	LEGISLATIVO

Conmemora la Cámara de Diputados el Día Internacional de la Lengua Materna

Boletín No. 6031

• Intervinieron representantes de Morena, PAN, PRI, PVEM, PT, MC y PRD

En el marco del Día Internacional de la Lengua Materna, que se conmemora cada 21 de febrero, diputadas y diputados de Morena, PAN, PRI, PVEM, PT, MC y PRD emitieron comentarios en el apartado de efemérides de la sesión semipresencial de este miércoles.

Lenguas originarias son fuente de sabiduría ancestral

La diputada Irma Juan Carlos (Morena) señaló que en el país las lenguas originarias a pesar de lo que ha implicado mantenerlas vivas, hoy siguen siendo la fuente de sabiduría ancestral que resuena en cada rincón del país, son el tesoro invaluable de un legado de los ancestros y un puente hacia las raíces e identidad.

Pidió aprobar la reforma constitucional sobre derechos de los pueblos indígenas y afromexicanos enviada por el Ejecutivo Federal, a fin de saldar una deuda histórica. México, dijo, es pluricultural, pluriétnico y plurilingüe, por eso la cultura de los pueblos originarios debe procurarse, visibilizarse y sensibilizarse, alejándose del folclore. Se necesitan políticas públicas efectivas que promuevan su enseñanza y uso de las lenguas en todos los ámbitos de la sociedad.

Fortalecer a institutos que contribuyen en su protección

Del PAN, el diputado Roberto Valenzuela Corral afirmó que el desplazamiento forzado de las comunidades, el contacto con una cultura más agresiva y acciones por parte de miembros de una comunidad dominante, son temas que se tienen que poner en el centro de la discusión.

Puntualizó que la desaparición de cualquier lengua representa la pérdida irreparable de una parte de los conocimientos tradiciones y cultura; por ello, “los estados y todos los gobiernos deben preservar las lenguas maternas. En Acción Nacional queremos convocar a fortalecer a los institutos que tanto han contribuido para su difusión y protección”.

En los últimos 50 años se han perdido diez lenguas

La diputada Eufrosina Cruz Mendoza, del PRI, mencionó que en México se hablan más de 68 lenguas, muestra de la diversidad lingüísticas que existe; sin embargo, añadió, estas son frágiles, ya que en los últimos 50 años se han perdido diez lenguas y, de acuerdo con la Unesco, 21 más están en peligro. Por ello, en este día se debe hacer un compromiso para destinar mayores recursos.

Hizo referencia al caso de Bonifacia Lugardo, indígena mazahua recluida en el penal femenil de Almoloya, quien fue sentenciada en 2021 a ocho años, donde su único error fue no tener traductor de su lengua materna. “De eso se trata, que las y los indígenas tengan justicia en su lengua, pero si no hay presupuesto para capacitar y acreditar a los traductores, las cárceles estarán llenas de indígenas, porque no hubo un proceso de acuerdo con su cultura”.

Es esencial preservarlas y revitalizarlas

Por el PVEM, la diputada Consuelo del Carmen Navarrete Navarro destacó que con esta conmemoración se reafirma la importancia de las lenguas maternas, ya que representan el medio por el cual se refleja la identidad, deseos y aspiraciones más profundas, las lenguas maternas “nos conectan con nuestra herencia de manera única y especial; son la expresión viva de la diversidad que nos enriquece y nos define como pueblo”.

Añadió que no se puede ignorar que muchas de las lenguas están en riesgo de desaparecer, ya que según la Unesco cada dos semanas muere una lengua. Por ello, esta fecha sirve para renovar el compromiso por impulsar políticas que garanticen la conservación, preservación y difusión de las lenguas indígenas. “Es esencial trabajar para revitalizarlas y garantizar que sigan siendo una fuente de orgullo y fortaleza para las generaciones venideras”.

No permitir que se conviertan en curiosidades folclóricas

La diputada Esther Martínez Romano (PT) consideró que en la lucha por la preservación de las lenguas maternas se debe tener claro que cada una de éstas es un vínculo con la sabiduría ancestral e historias de nuestros antepasados. Lamentablemente, agregó, muchas están en grave peligro de desaparecer, ya que factores como el desplazamiento de comunidades indígenas, la discriminación lingüística y la falta de políticas públicas adecuadas causan su acelerada disminución.

Puntualizó que cada vez que una lengua indígena originaria se extingue se pierde una parte de nuestra diversidad cultural, un pedazo del patrimonio humano y una porción importante de nuestra pertenencia histórica. Consideró imperativo tomar medidas concretas para protegerlas y revitalizarlas, “esto implica el reconocimiento y respeto de la diversidad lingüística en todos los ámbitos de la sociedad. No podemos permitir que las lenguas indígenas se conviertan en meras curiosidades folclóricas del pasado”.

Hay una desaparición silenciosa de la diversidad lingüística

La diputada María Teresa Rosaura Ochoa Mejía (MC) señaló que hoy se enfrenta una desaparición silenciosa y severa de la diversidad lingüística, por lo que es fundamental realizar políticas públicas orientadas a conservar y promover su preservación, así como destinar recursos e impulsar su enseñanza desde la escuela básica.

Enfatizó que la desaparición de una lengua no es una simple pérdida de un sistema de comunicación, sino la eliminación de la voz de los antepasados y de una parte fundamental de la identidad colectiva; es decir, es la negación de la diversidad que enriquece a la sociedad mexicana.

Preservar y fortalecer a las lenguas en peligro

Fabiola Rafael Dircio, diputada del PRD, expresó que este es un día importante para los pueblos originarios, en el cual es preciso dejar de manifiesto que las lenguas maternas no son un simple medio de comunicación, sino son un vínculo con la historia, con el pasado y con el presente; es un icono que da identidad y cultura, es un transmisor de tradiciones y valores a las generaciones.

En este mundo cada vez más globalizado, dijo, recordar, honrar, preservar e impulsar las lenguas maternas se ha convertido en un trabajo constante y arduo, con el fin de preservar la diversidad cultural que da identidad. Alertó que, de las 68 lenguas, alrededor de 23 están en situación de riesgo, por lo que se debe trabajar para preservar y fortalecer esas lenguas en peligro, a través de proyectos en educación, apoyo comunitario y reconocimiento de valor único.

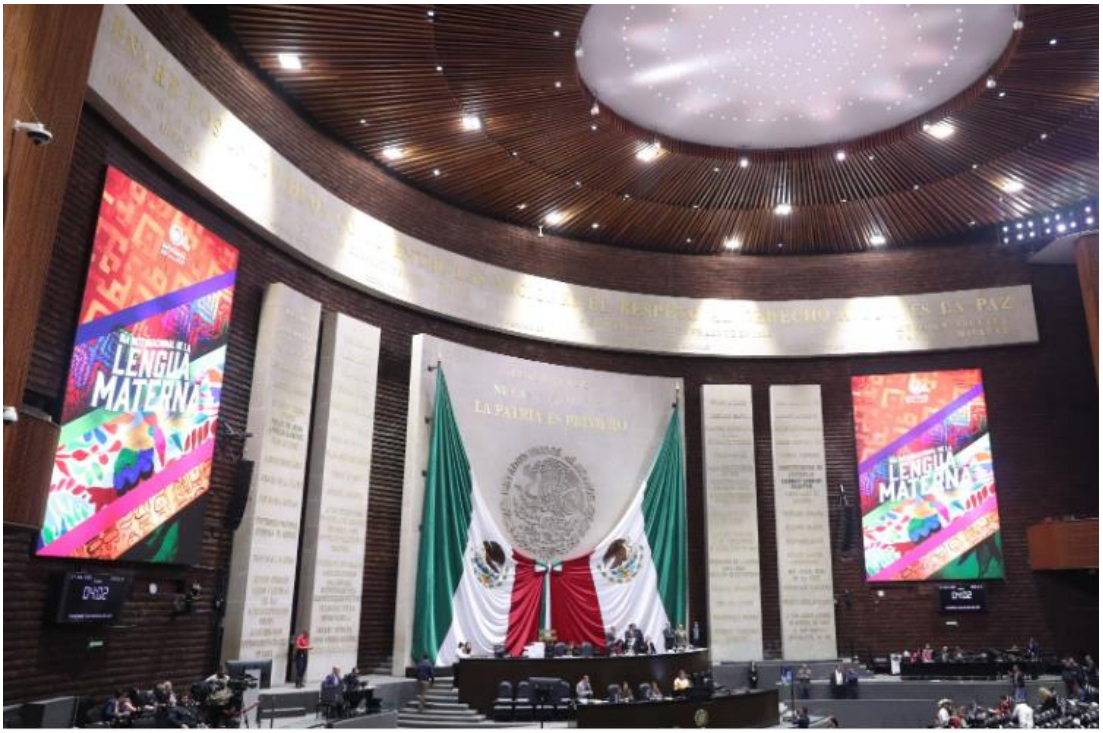

PERIÓDICO	PÁGINA	FECHA	SECCIÓN
BOLETINES		22/02/2024	LEGISLATIVO

Diputadas y diputados recuerdan el 111 aniversario del asesinato de Francisco I. Madero

Boletín No. 6033

• Destacan su papel en el fortalecimiento de la democracia

Diputadas y diputados de los siete grupos parlamentarios formularon una serie de comentarios con motivo del 111 aniversario del asesinato de Francisco I. Madero, y destacaron el papel que desempeñó en el fortalecimiento de la democracia del país.

Símbolo de esperanza

En representación de Morena, la diputada Flor Ivone Morales Miranda mencionó que Francisco I. Madero fue un líder visionario que sembró la semilla de la democracia en el país y cuyo legado transcendió en el tiempo por su valentía y convicción en la justicia social.

Apuntó que el legado de Madero ha inspirado a generaciones enteras a luchar por un país más justo y equitativo, pues no sólo destacó como un líder político, sino que se convirtió en un símbolo de esperanza y cambio que alberga en las y los mexicanos que anhelan la igualdad de oportunidades y el respeto a los derechos humanos.

Apóstol de la democracia

Por el PAN, la diputada Rocío Esmeralda Reza Gallegos destacó que la efeméride de hoy convoca al aniversario luctuoso de Francisco I. Madero, figura a la que se le denomina como el “apóstol de la democracia” y referente de la gesta de 1910, la cual fue seguida por cientos de mexicanos que creían en el cambio que ofrecía la Revolución mexicana.

Llamó a reconocer el legado de Madero, a través de la tenacidad de sus ideales democráticos. Madero, dijo, le dio a México una democracia funcional, prensa libre, congreso independiente, hipercrítico del Poder Ejecutivo y libertad ciudadana para organizarse en partidos políticos.

Defensor de la igualdad y libertad

El diputado Alejandro Rubio Beltrán (PRI) refirió que, a 111 años de la muerte del líder visionario, Francisco I. Madero, se le recuerda con respeto y admiración ya que fue clave para que se encendiera la llama de la Revolución de un México inconforme. Afirmó que fue un personaje de grandes convicciones, defensor de la igualdad y libertad.

Consideró que su sacrificio marcó un antes y un después en la lucha por la justicia y la democracia; su visión de un país libre y justo continúa inspirando a nuevas generaciones a rebelarse contra la injusticia y opresión. “Hoy debemos honrar su memoria con acciones concretas en beneficio de todas y todos los mexicanos, velando siempre por salvaguardar nuestra verdadera democracia”.

Demócrata que luchó en favor de las libertades civiles

Por el PVEM, el diputado Armando Antonio Gómez Betancourt resaltó que Madero fue un buen hombre, demócrata que luchó en favor de las libertades civiles y en contra de la opresión del pueblo; desgraciadamente, su nobleza y buena fe fueron aprovechadas para asesinarlo.

“Hoy recordamos el asesinato de uno de los hombres más importantes de la historia del país, pues a pesar de su corto tiempo en el mandato presidencial es recordado por impulsar acciones que lograron consolidar un país más justo, libre y democrático”, precisó.

Admirable su liderazgo

Alfredo Femat Bañuelos, diputado del PT, expresó que es de admirar y resaltar el liderazgo que asumió Francisco I. Madero durante la Revolución mexicana, con el único objetivo de derrocar la dictadura de Porfirio Díaz que había gobernado México por más de tres décadas; el movimiento que encabezó abogaba por la justa distribución de la tierra y la participación política de todos los ciudadanos.

Relató que Madero colocó su nombre en las páginas de la historia al publicar el Plan de San Luis en 1910, donde llamaba a la rebelión contra Díaz y proponía elecciones democráticas. El 22 de febrero de 1913 fue asesinado. “Para la cuarta transformación la democracia es fundamental. Sirva esta tribuna para en dejar en claro el sacrificio y la vida de Francisco I. Madero que no fue en vano”.

Necesitamos políticos que defiendan los ideales de Madero

La diputada Elvia Yolanda Martínez Cosío (MC) recordó que Francisco I. Madero puso en marcha acciones para mejorar la atención sanitaria, educativa y laboral, aprobó el derecho de huelga y legalizó la libertad sindical, respetó la libertad de prensa e impulsó la renovación de la política mexicana a través del régimen democrático.

Aunque su gobierno duró sólo 15 meses también fue conocido como el “apóstol de la democracia”. Hoy, la democracia sigue pendiendo de un hilo, por lo que “necesitamos de ciudadanos y políticos que realmente defiendan sus ideales, y que antes que la búsqueda del poder, enarbolen los principios democráticos de asumir el servicio público”.

Madero dejo la semilla para construir un país democrático

La diputada Elizabeth Pérez Valdez (PRD) indicó que el 22 de febrero de 1913 se llevó a cabo uno de los episodios más vergonzosos de la historia: el asesinato de Francisco I. Madero, quien era un demócrata convencido de que sólo mediante elecciones libres se lograría un cambio en el país, por lo que sus aportaciones desde la fundación del rotativo “El Demócrata” y la creación del Partido Antirreeleccionista, le dieron el triunfo en las elecciones de 1911.

Apuntó que, si bien su gobierno fue breve por la traición, dejó la semilla para construir un país democrático, justo y, sobre todo, garantista. “La democracia que hoy gozamos tiene como origen la lucha de Francisco I. Madero”, de ahí la relevancia de este ilustre personaje.



morena

GRUPO PARLAMENTARIO
DE LA LXV LEGISLATURA

COORDINACIÓN DE COMUNICACIÓN SOCIAL

"2024, AÑO DE FELIPE CARRILLO PUERTO"

PERIÓDICO	PAGINA	FECHA	SECCIÓN
Hoja de Ruta DIGITAL		22/02/2024	LEGISLATIVO



Presentan En La Cámara De Diputados El Libro "Argumentación Jurídica En Su Contexto"

La Comisión de Pueblos Indígenas y Afromexicanos, que preside la diputada Irma Juan Carlos (Morena), llevó a cabo en el Palacio Legislativo de San Lázaro la presentación de Libro "Argumentación Jurídica en su Contexto. Una guía práctica para resolver problemas jurídicos", del autor Rodolfo Moreno Cruz, el cual aborda la visión y manejo de distintos casos legales en el entorno de los pueblos originarios.

La diputada Juan Carlos destacó que la instancia legislativa a su cargo está orgullosa de presentar este importante libro, más aún en el marco del Día Internacional de la Lengua Materna, que se conmemora hoy 21 de febrero.

https://hojaderutadigital.mx/presentan-en-la-camara-de-diputados-el-libro-argumentacion-juridica-en-su-contexto/

PERIÓDICO	PÁGINA	FECHA	SECCIÓN
BOLETINES		22/02/2024	LEGISLATIVO

Presentan en la Cámara de Diputados el libro “Argumentación Jurídica en su Contexto”

Boletín No. 6038

La Comisión de Pueblos Indígenas y Afromexicanos, que preside la diputada Irma Juan Carlos (Morena), llevó a cabo en el Palacio Legislativo de San Lázaro la presentación de Libro “Argumentación Jurídica en su Contexto. Una guía práctica para resolver problemas jurídicos”, del autor Rodolfo Moreno Cruz, el cual aborda la visión y manejo de distintos casos legales en el entorno de los pueblos originarios.

La diputada Juan Carlos destacó que la instancia legislativa a su cargo está orgullosa de presentar este importante libro, más aún en el marco del Día Internacional de la Lengua Materna, que se conmemora hoy 21 de febrero.

Resaltó que el autor aborda diversos casos en la materia, como el ocurrido en la pandemia, donde varios municipios de Oaxaca resolvieron medidas preventivas para que este virus no afectara a la población, pero en una de estas comunidades una pareja que había salido a trabajar a otra población no pudo reingresar a la propia, donde se encontraba su hijo de 5 años, debido a una decisión de la asamblea comunitaria. “Para conocer el desenlace de este caso los invito a leer el libro”.

Puso como ejemplo las disputas territoriales donde hay intereses de comunidades indígenas, empresas y autoridades gubernamentales, en los que la argumentación jurídica debe considerar no solo las normativas nacionales, sino también los derechos territoriales indígenas reconocidos internacionalmente como su derecho a la consulta informada, culturalmente adecuada y de buena fe.

David Zabdiel Martínez Pérez, rector de la Benemérita Universidad de Oaxaca (BUO), aseguró que el libro que hoy se presenta es producto de la convicción y compromiso de participar en la divulgación de la cultura jurídica, particularmente de juristas y docentes oaxaqueños, como es el caso de este autor que, subrayó, combina su labor de abogado con el de la docencia.

La presidenta del Tribunal Electoral del Estado de Oaxaca, Elizabeth Bautista Velasco, explicó que este texto tiene como fin exponer las herramientas más usadas para interpretar y argumentar, en donde se hace un análisis de manera equilibrada de diversos casos y la teoría, que ayude a quienes lo lean a construir argumentos jurídicos sólidos y convincentes.

Geovany Vásquez Sagrero, consejero jurídico del Gobierno del Estado de Oaxaca, consideró que es importante dimensionar los aportes que provienen desde esta entidad en estos esfuerzos, pues hablar de la argumentación jurídica es hablar de la filosofía del derecho donde se hilan las premisas para llegar a una conclusión y donde se eslabonan muchas cosas.

Juan Gómez Pérez, coordinador académico de posgrados y coordinado del Doctorado en Derecho de la BUO, afirmó que es un libro diferente dentro de la abundante literatura en argumentación jurídica, ya que trata de conectar el análisis de la norma y la doctrina.

En su turno, el autor aclaró que, aunque en el texto se aborden casos de Oaxaca, en donde muchas veces hay grandes distancias entre comunidades, eso no quiere decir que no pueda ser aplicado en cualquier lugar de la República.

Dijo que durante su elaboración cuestionó cómo podría plasmarse esta idea, pues sería como escribir sobre danza, ya que esta no se puede expresar fácilmente en letra, pero al final los casos siempre llegaban a las salas y a los tribunales donde había argumentación jurídica.



Papelito habla: documento indica que Cuauhtémoc Ochoa sí tiene casa en Estados Unidos



Ciudad de México, a 21 de febrero del 2024.- El diputado federal morenista Cuauhtémoc Ochoa Fernández adquirió en 2008 propiedades en la ciudad estadounidense de San Antonio, Texas.

El caso fue expuesto por El Universal y, aunque Ochoa Fernández aseguró mediante una carta que no posee propiedades en el extranjero, existen documentos que demuestran que en realidad sí.

https://www.noventagrados.com.mx/politica/papelito-habla-documento-indica-que-cuauhtemoc-ochoa-si-tiene-casa-en-estados-unidos.htm

PERIÓDICO	PÁGINA	FECHA	SECCIÓN
La Jornada	7	22/02/2024	LEGISLATIVO

REUNIÓN CON 170 DIPUTADOS FEDERALES

Pide Sheinbaun apoyo a legisladores rumbo al arranque de campaña

También habló "del momento mexicano" con el presidente de la firma BlackRock

ENRIQUE MÉNDEZ

La candidata presidencial de la coalición Sigamos Haciendo Historia, Claudia Sheinbaum, se reunió anoche con más de 170 diputados federales de Morena, PT y PVEM, en una convocatoria donde no sólo llamó a cuidar el proyecto de nación, para evitar la regresión, sino también ayudarla a un arranque multitudinario de su campaña el 1º de marzo.

El encuentro de carácter privado en un hotel cercano a la Cámara de Diputados también tuvo el propósito de dar un mensaje de puertas abiertas en el movimiento, después de que la mayoría de las tres bancadas no logró una postulación para relegirse u obtener un escaño en el Senado.

Al respecto, indicaron diputados presentes en la reunión de casi una hora, Sheinbaum les dejó claro que todos son "parte del equipo" y algunos serán candidatos a diputados locales o a alcaldes y, en especial, que "todos están invitados a trabajar en el proyecto de nación".

Previsto originalmente para las 16:30, el encuentro se retrasó hasta las 20 horas, por compromisos previos de Sheinbaum, uno de éstos la entrevista que sostuvo con Larry Fink, presidente de BlackRock, una de las firmas de administración de activos más importantes que proporciona gestión de inversiones de primer nivel, con sede en Nueva York.

En su cuenta en la red X, Sheinbaum difundió una foto y un mensaje para informar del diálogo con el financiero con quien, señaló, platicó "del momento mexicano y le agradecí mucho su visita".

La candidata presidencial se refirió en su discurso al encuentro con Fink, con el énfasis en que la estabilidad económica en México será relevante en el proceso electoral.

Más tarde, diputados informaron que, al referirse al inicio de su campaña, Sheinbaum les comentó que será la primera vez que el presidente Andrés Manuel López Obrador no convoque a una movilización en el Zócalo, pero convocó a cambiar el sentimiento de nostalgia por el cierre del ciclo del mandatario y transformarlo en esperanza; sobre todo, manifestó, tener en cuenta la relevancia de que por primera vez en la historia habrá una mujer presidenta.

Pidió a los legisladores informar que hay ataques orquestados para golpear al movimiento, explicar a los candidatos de la coalición el contenido del paquete de iniciativas de López Obrador y ayudarla en la invitación al 1º de marzo, donde Morena y sus aliados calculan una participación de 500 mil personas, sobre todo de Ciudad de México, estado de México, Morelos, Hidalgo, Puebla y Querétaro.

Al cierre de su discurso, expresó: "¡Nos vemos el 1º de marzo, el 2 de junio y después del 2 de junio!". Entre gritos de "¡presidenta, presidenta!", diputadas de la coalición levantaron muñecas con la figura de Sheinbaum denominadas Clauditas.

PERIÓDICO	PAGINA	FECHA	SECCIÓN
efekto10 NOTICIAS		22/02/2024	LEGISLATIVO

Alejandro Carvajal y Sergio Angelo: Uniendo Fuerzas para Transformar el Distrito 06 de Puebla



Alejandro Carvajal, diputado federal de Movimiento Regeneración Nacional (Morena), se prepara para la contienda por el Distrito 06 de Puebla capital, en alianza con Sergio Angelo Ávila, una figura del mundo empresarial y del fitness.

Sergio Angelo no es solo un empresario exitoso, sino que es el líder de la Cámara Nacional de Gimnasios en México. Durante la pandemia, Angelo y otros líderes del sector movilizaron a los gimnasios en todo el país, tomando las calles en una demostración de unidad y resistencia.

Además, Angelo ha establecido un hito en Puebla con su proyecto «Empire Fitness», que atiende a más de 22 mil usuarios diarios en un espacio no solo para el ejercicio físico, sino para el desarrollo de una comunidad dedicada al bienestar y la salud.

https://efekto10.com/alejandro-carvajal-y-sergio-angelo-uniendo-fuerzas-para-transformar-el-distrito-06-de-puebla/

PERIÓDICO	PAGINA	FECHA	SECCIÓN
REFORMA	1	22/02/2024	LEGISLATIVO

FAMILIA Y AMIGOS EN LA CATAFIXIA

Parientes, hermanos, hijos y líderes de Morena entraron a la tómbola de candidaturas plurinominales al Congreso y resultaron seleccionados. **REFORMA / Staff**



José Ramiro López Obrador. Hermano de AMLO.



Américo Villarreal. Hijo del Gobernador de Tamaulipas.



Jesús Ramírez. Vocero de la Presidencia.



Ernesto Prieto. Hijo del titular para Devolver al Pueblo lo Robado.



Rafael Barajas, "El Fisgón". Pte. de Formación de Morena.



Adriana Gómez. Secretaria de las Mujeres de Morena.



Sebastián Ramírez. Pte. de Morena en la CDMX.



Cruz Pérez. Alcalde de Morena de Cd. Juárez.



Leonel Godoy. Vicecoordinador de diputados.



Víctor H. Romo. Ex Alcalde de Miguel Hidalgo.

SALEN GANONES EN TÓMBOLA DE MORENA

ÉRIKA HERNÁNDEZ
Y MARTHA MARTÍNEZ

José Ramiro López Obrador, hermano del Presidente de la República, y Américo Villarreal, hijo del Gobernador de Tamaulipas, salieron ganones en la tómbola de Morena como candidatos plurinominales al Congreso.

También aparecen funcionarios federales, legisladores, Alcaldes y líderes del partido.

La Comisión Nacional de Elecciones apartará posiciones en las listas definitivas, por lo que el líder de Morena, Mario Delgado, aclaró que quienes salieron en esta "rifa" ocuparán los espacios "no reservados".

En 2021, Morena reservó los 10 primeros lugares de las listas para líderes y amigos, y después incorporó a quienes salieron por tómbola.

EL SORTEO

Mientras tanto, en la lista de 18 posiciones al Senado aparecen Américo Villarreal Jr.; Rafael Barajas, caricaturista y presidente del Instituto de Formación de Morena, y la Secretaria de las Mujeres del CEN, Adriana Gómez.

Para el Congreso se sortearon dos listas, una con militantes y otra con consejeros nacionales.

Los morenistas seleccionados fueron José Ramiro López Obrador y el vocero presidencial, Jesús Ramírez.

También resultó ganador Ernesto Prieto Gallardo, diputado en Guanajuato e hijo del ex titular del Instituto para Devolverle al Pueblo lo Robado; la ex candidata a la gubernatura de Durango, Marina Vitela, y el Alcalde de Cd. Juárez, Cruz Pérez.

Para tener más posibilidades, otros morenistas compitieron por varias candidaturas. Por ejemplo, Gabriela Jiménez, presidenta de la organización Que Siga la Democracia, que recabó las firmas para la "consulta" de la Revocación de Mandato, ganó una diputación por mayoría, pero también salió electa para la lista plurinominal.

El ex Alcalde de la Miguel Hidalgo, Víctor Hugo Romo, salió como plurinominal para San Lázaro, pero también ganó la candidatura para el Congreso de la CDMX.

Entre los líderes estatales aparecen el dirigente en la CDMX, Sebastián Ramírez, e Ismael Burgueño, de Baja California.

PERIÓDICO	PÁGINA	FECHA	SECCIÓN
La Jornada	CP-8	22/02/2024	LEGISLATIVO

Sortea Morena sus candidaturas plurinominales



▲ Mario Delgado, presidente del partido guinda, en el momento de la insaculación de aspirantes al Congreso. Destacaron para el Senado, Rafael Barajas *El Fisgón* y Américo Villarreal, hijo del gobernador de Tamaulipas del mismo nombre. Para la Cámara de Diputados, José Ramiro, hermano del presidente Andrés Manuel López Obrador, y la actriz Jesusa Rodríguez. En Guerrero, militantes llaman a una "rebelión" contra la imposición de candidaturas. Foto Yazmín Ortega.

ALMA E. MUÑOZ, JESSICA XANTOMILA Y SERGIO OCAMPO / P 8

PERIÓDICO	PÁGINA	FECHA	SECCIÓN
La Jornada	CP-8	22/02/2024	LEGISLATIVO

Hermano de AMLO y *El Fisgón*, entre los ganadores de tómbola para *pluris* de Morena

También resultó seleccionado hijo del gobernador de Tamaulipas

ALMA E. MUÑOZ Y
JESSICA XANTOMILA

Morena sorteó sus primeras candidaturas plurinominales al Congreso, de entre las cuales destacan Rafael Barajas *El Fisgón* y Américo Villarreal, hijo del gobernador de Tamaulipas del mismo nombre, para el Senado, y José Ramiro, hermano del presidente Andrés Manuel López Obrador; Jesús Ramírez Cuevas, vocero presidencial, y la actriz Jesusa Rodríguez, para la Cámara de Diputados.

Antes de la insaculación, Mario Delgado, presidente del partido, acotó que hay espacios reservados para externos, sin descartar que los ex gobernadores de Oaxaca Alejandro Murat y del estado de México Eruviel Ávila pudieran ser candidatos. En cambio, rechazó la posible postulación de Alfredo del Mazo y Alejandra del Moral.

En esa lista que fue reservada, "por estrategia electoral", también se espera, de acuerdo con integrantes del partido, que se incluya a personajes como Adán Augusto López Hernández, Marcelo Ebrard y Ricardo Monreal, que participaron en el proceso interno por la candidatura presidencial, entre otros.

Sobre la posibilidad de que López Hernández sea el próximo coordinador de la bancada en el Senado, Delgado afirmó en conferencia de prensa que "es un asunto que le corresponde a quien ostenta el bastón de mando de nuestro movimiento, Claudia Sheinbaum".

También señaló que son bienvenidos a Morena "todos los que quieran sumarse a la regeneración de la vida pública del país. No porque se venga a sumar alguien que estuvo en el PRI, Morena se va a volver priísta".

Conforme a los estatutos del partido, en la tómbola de ayer sólo participaron militantes y consejeros nacionales, que fueron identificados por números. Se utilizaron esferas transparentes –tres para hombres y tres para mujeres– para hacer los sorteos por cada una de las cinco circunscripciones, así como acciones afirmativas: migrantes e indígenas.

Fue un proceso que no estuvo exento de errores, básicamente porque se repetían en varias ocasiones los nombres de sorteados o aparecían números que no existían, lo que alargó el ejercicio, que se transmitió por redes sociales, por más de tres horas.

También resultaron seleccionados, para la Cámara de Diputados, el vocal de la Junta de Gobierno del IPAB, Jorge Eduardo Navarrete López; el director del periódico *Regeneración*, Jorge Gómez Naredo, y el vicecoordinador de la bancada, Leonel Godoy.

Además, Carlos Castillo y Adriana Grajales, integrantes del Comité Ejecutivo, así como Carlos Alberto Evangelista, de la Comisión Nacional de Elecciones, y el secretario de Planeación de Hidalgo, Miguel Ángel Tello.

De igual manera, los dirigentes del partido en la Ciudad de México, Sebastián Ramírez; en Chihuahua, Myrna Brigitte Granados; Baja California, Ismael Burgueño, y los ex líderes de Sinaloa Merary Villegas y de Jalisco Fabio Castellanos, así como la ex candidata a gobernadora de Durango Marina Vitela y el ex alcalde de Miguel Hidalgo Víctor Hugo Romo.

PERIÓDICO	PÁGINA	FECHA	SECCIÓN
La Jornada	CP-8	22/02/2024	LEGISLATIVO

Miguel Hidalgo Víctor Hugo Romo.

Delgado encabezó el proceso, resaltando la importancia de que los representantes de la 4T defiendan en el Congreso "las iniciativas que están transformando al país", además de que sus bancadas, añadió, serán definitivas para construir el segundo piso de la transformación.

Aclaró que no hubo negociación o privilegios para nadie y que los ganadores ocuparán los espacios no reservados por la Comisión Nacional de Elecciones, de acuerdo con el orden en que resultaron insaculados.

En el caso de las diputaciones, se irán alternando las listas entre militantes y consejeros. Primero se definirán los espacios de propietario y después de suplentes.

Los nombres son revisados por la CNE para verificar que se trate de integrantes del movimiento, "comprometidos con la 4T".

Una vez terminado el acomodo y revisión, se darán a conocer las listas definitivas.

Ante las inconformidades de algunos militantes, sostuvo que hay muy pocos espacios y "no alcanza para todos", además de que "hay que alentar la incorporación de más gente".

PERIÓDICO	PAGINA	FECHA	SECCIÓN
EXCELSIOR	1,6	22/02/2024	LEGISLATIVO

PLURINOMINALES AL CONGRESO DE LA UNIÓN

Morena anuncia a los ganadores de tómbola

POR LETICIA ROBLES DE LA ROSA Y XIMENA MEJÍA

En la insaculación que Morena realizó para elegir a sus candidatos plurinominales al Congreso de la Unión ganaron personajes impulsores de la 4T y también cercanos a gobernadores.

Por ejemplo, entre los 16 de los 32 aspirantes al Senado ya definidos están Rafael Barajas Durán, director del Instituto Nacional de Formación Política del partido, así como Américo Villarreal Santiago, hijo del gobernador de Tamaulipas.

Entre los 100 de los 200 pluris a la Cámara de Diputados fueron elegidos Jesús Ramírez Cuevas, vocero del gobierno federal, y José Ramiro López Obrador, hermano del Presidente.

El resto de lugares se definirá en las próximas horas.

PRIMERA | PÁGINA 6

FALTAN 100 ESPACIOS POR DEFINIR

REVELAN A GANADORES DE LA TÓMBOLA

PERIÓDICO	PAGINA	FECHA	SECCIÓN
EXCELSIOR	1,6	22/02/2024	LEGISLATIVO

POR XIMENA MEJÍA
lizett.mejia@gimm.com.mx

Morena definió a 100 de las 200 candidaturas plurinominales para la Cámara de Diputados que competirán el próximo 2 de junio, entre ellos, integrantes del primer círculo de poder del gobierno morenista.

Ayer se llevó a cabo la insaculación de las cinco circunscripciones y acciones afirmativas de pueblos indígenas y migrantes, encabezada por el líder nacional de Morena, Mario Delgado, e integrantes de la Comisión Nacional de Elecciones, y será este órgano interno morenista quien defina el centenar restante para la Cámara baja.

"Estas listas de insaculados van a ocupar los espacios no reservados por la Comisión Nacional de Elecciones, según lo aprobado por el Consejo Nacional el día de ayer. Se tiene que seguir el orden en el que fueron insaculados. Se tienen que ir alternando las listas, en el caso de las diputaciones federales, entre los militantes y consejeros. Primero se ocuparán los espacios de propietarios y, después, de suplentes, pero insisto, estas listas van a tener un reacomodo en los lugares no reservados por la Comisión Nacional de Elecciones", explicó al final del sorteo, que duró más de tres horas.

Por la circunscripción 3 fue elegido el hermano del presidente Andrés Manuel López Obrador, José Ramiro López Obrador, quien apoyó la campaña interna de la actual virtual candidata presidencial de Morena, Claudia Sheinbaum.

En la circunscripción 4, Jesús Ramírez Cuevas, vocero de la Presidencia. En la misma circunscripción, el presidente de Morena en la Ciudad de México, Sebastián Ramírez. También la artista y exsenadora suplente Jesusa Rodríguez.

Otro de los morenistas es el actual vicecoordinador de Morena en la Cámara de Diputados, Leonel Godoy Rangel, quien busca repetir el cargo, esta vez por la circunscripción 5.

También figuran Gabriela Jiménez, actual presidenta de la organización Que Siga la Democracia A.C., cercana a la candidata presidencial de Morena, PT y Verde Ecologista, Claudia Sheinbaum, y Marina Vitela, excandidata a la gubernatura de Durango.

El exalcalde de Miguel Hidalgo por el PRD, Víctor Hugo Romo, responsable de presuntas investigaciones contra la candidata de la oposición, Xóchitl Gálvez.

Por la circunscripción 3, Eleazar Guerrero, subsecretario de Finanzas y Administración de Veracruz, y considerado cercano al gobernador Cuitláhuac García.

Se encuentra también Cruz Pérez, alcalde de Ciudad Juárez, Chihuahua. También Jorge Gómez Naredo, editor de la revista Polemón, medio allegado a la 4T, e Itzul Barrera, quien en su momento fue criticada por sus viajes mientras trabajaba en el Congreso de Jalisco como directora de la Unidad de Igualdad de Género y no Discriminación.

3
horas duró el proceso de insaculación de los nombres de quienes integrarán la lista de Morena.

PERIÓDICO	PAGINA	FECHA	SECCIÓN
EXCELSIOR	1,6	22/02/2024	LEGISLATIVO

PARA SAN LÁZARO

Éstos son algunos de los elegidos por sorteo para integrar la lista de *pluris* de Morena para la Cámara de Diputados.



JOSÉ RAMIRO LÓPEZ OBRADOR
HERMANO DEL PRESIDENTE.



JESÚS RAMÍREZ CUEVAS
VOCERO DE LA PRESIDENCIA.



MARINA VITELA
EXCANDIDATA AL GOBIERNO DE DURANGO.



JESUSA RODRÍGUEZ RAMÍREZ
ARTISTA Y EXSENADORA SUPLENTE.



VÍCTOR HUGO ROMO
EXALCALDE DE MIGUEL HIDALGO POR EL PRD.



JORGE GÓMEZ NAREDO
EDITOR DE LA REVISTA POLEMÓN, MEDIO ALLEGADO A LA 4T.

PARA EL SENADO

Entre los ganadores de la insaculción que realizó Morena para la Cámara alta figuran los siguientes políticos:



AMÉRICO VILLARREAL S.
HIJO DEL GOBERNADOR DE TAMAULIPAS.



RAFAEL BARAJAS
DIRECTOR DE FORMACIÓN POLÍTICA DE MORENA.



SAMUEL BADILLO
SECRETARIO DE BIENESTAR DE TAMAULIPAS.



MARIANO CASAS
SECRETARIO GENERAL DE MORENA EN ZACATECAS.



EDELIA ORTEGA
PRESIDENTA MUNICIPAL DE TUXTEPEC, OAXACA.



ADRIANA GRAJALES
SECRETARIA DE BIENESTAR EN CHIAPAS.

PERIÓDICO	PAGINA	FECHA	SECCIÓN
HORAS EL DIARIO SIN LÍMITES	1-2	22/02/2024	LEGISLATIVO

SERÁN *PLURIS* EL HERMANO Y VOCERO DEL PRESIDENTE

Al azar, Morena llevó a cabo la selección de candidatos al Congreso; entre los elegidos también figura el hijo del gobernador de Tamaulipas y El Fisgón PÁGINA 2

[FUERON ELEGIDOS POR INSACULACIÓN]

Hermano y vocero de AMLO, en lista de *pluris* de Morena

Con la sustitución de nombres por números y por medio de insaculación (tómbola), Morena definió ayer a 116 de los 236 candidatos plurinominales al Congreso de la Unión, entre quienes destacan el hermano del Presidente, Ramiro López Obrador y su vocero Jesús Ramírez Cuevas para la Cámara de Diputados.

De la urna fueron seleccionados números, los cuales representaban los nombres en el padrón de militantes inscritos (50%) y la lista de consejeros nacionales (50%).

En tanto, la Comisión Nacional de Elecciones, decidió que el exsecretario de Gobernación, Adán Augusto López Hernández; la secretaria general de Morena y actual senadora, Citlalli Hernández; el exgobernador priista de Oaxaca, Alejandro Murat; y los actuales senadores Susana Harp y Napoleón Gómez Urrutia (quienes van por la reelección) irán en los primeros cinco lugares de la lista nacional para el Senado.

Para la Cámara alta también fueron insaculados Samuel Badillo, coordinador General de Delegaciones de la Secretaría de Bienestar Social en Tamaulipas; Américo Villareal Santiago, hijo del gobernador tamaulipeco; Mariano Casas Valadez, secretario General de Morena en Zacatecas; Francisco Pérez Arce; Agustín Moreno Lopez; Angel Ulises Piña García, coordinador de Programas Sociales de la Secretaría del Bienestar en Sinaloa, cercano a Rubén Rocha Moya; y Rafael Barajas Durán, director del Instituto nacional de formación política de Morena.

Para la Cámara de Diputados, también se seleccionó a Elizabeth Vilchis, encargada de la sección "Quién es quién en las mentiras" de *la Mañanera*, así como el exalcalde de la Miguel Hidalgo, Víctor Hugo Romo, y el exgobernador de Michoacán, Leonel Godoy Rangel, quien va por la segunda reelección.

Morena ya definió que Ricardo Monreal irá para San Lázaro como coordinador de la bancada. **/ KARINA AGUILAR Y RODRIGO CEREZO**



RIFA. Los morenistas dejaron "a la suerte" la designación de quienes ocuparán curules y escaños en la próxima legislatura.

PERIÓDICO	PÁGINA	FECHA	SECCIÓN
ContraRéplica	6	22/02/2023	LEGISLATIVO

Morena insacula a sus candidatos al Congreso

ENTRE LOS PERFILES destacan José Ramiro López Obrador y Jesús Ramírez Cuevas

POR ELIA CRUZ CALLEJA
nacion@contrareplica.mx



La lista ocupará los espacios no reservados por la CNE. **Especial**

Este miércoles 21 de febrero Morena llevó a cabo el proceso de insaculación para seleccionar a sus candidatos plurinominales tanto a la Cámara de Diputados como de Senadores, entre los que destacan nombres como José Ramiro López Obrador, hermano del presidente de la República Andrés Manuel López Obrador, así como Rafael Barajas Durán 'El Fisgón', Américo Villarreal Santiago, hijo del gobernador de Tamaulipas del mismo nombre, y el vocero de la presidencia Jesús Ramírez Cuevas.

En un ejercicio que se transmitió a través de las redes sociales del partido y encabezado por el dirigente nacional Mario Delgado Carrillo, un par de jóvenes sacaron de seis bowls transparentes, tres para hombres y tres para mujeres, las esperas que contenían los números únicos que tenían asignados cada uno de los militantes y consejeros que se inscribieron en el proceso de insaculación.

Aunque ya se sacaron las esferas para definir a los legisladores, el dirigente morenista explicó que esta no es la lista definitiva, pues se tiene que considerar los espacios que tiene "reservado" el Consejo Nacional.

"Las personas que resultaron insaculadas ocuparán los espacios no reservados por la Comisión Nacional de Elecciones, según lo aprobado por el Consejo Nacional del partido", aclaró al tiempo que adelantó que las listas definitivas serán dadas a conocer "más tarde" una vez que se haya terminado el acomodo y la revisión.

"Se tiene que seguir el orden en el que salieron insaculados. Se tienen que ir alternando las listas, en el caso de las diputaciones, entre los militantes y los consejeros. Primero se ocuparán los espacios de propietario y después de suplentes, pero insisto, estas listas van a tener un acomodo en los lugares no reservados por la Comisión Nacional de Elecciones (en estas se incluyen las acciones afirmativas de pueblos indígenas y migrantes)", enfatizó tras concluir el proceso de insaculación. •

PERIÓDICO	PAGINA	FECHA	SECCIÓN
Indigo	1,4	22/02/2024	LEGISLATIVO

NACIONAL

Morena define a sus pluris en el Congreso mediante tómbola

El partido guinda eligió entre sus eventuales representantes legislativos a Ramiro López Obrador, Rafael Barajas Durán, Jesús Ramírez Cuevas y Jesusa Rodríguez



4

PERIÓDICO	PAGINA	FECHA	SECCIÓN
Indigo	1,4	22/02/2024	LEGISLATIVO

PORTE



#Elecciones2024

Morena define a sus pluris en el Congreso mediante tómbola

FOTO: CUARTOSCURO

El partido guinda eligió entre sus eventuales representantes legislativos a Ramiro López Obrador, Rafael Barajas Durán, Jesús Ramírez Cuevas y Jesusa Rodríguez

POR INDIGO STAFF

Morena dio a conocer la lista de plurinominales al Congreso de la Unión para la elección federal del próximo 2 de junio. En una transmisión en vivo en las cuentas oficiales del partido, el dirigente Mario Delgado Carrillo dirigió el sorteo mediante una tómbola en el que fueron seleccionados los nombres de los eventuales próximos legisladores morenistas.

El partido fundado por el presidente Andrés Manuel López Obrador en 2014 reveló una lista de más de 300 aspirantes, entre quienes sobresalían la escritora y ganadora del Premio Cervantes, Elena Poniatowska; el productor de televisión, Epigmenio Ibarra; el escritor y promotor cultural, y actual director del Fondo de Cultura Económica, Paco Ignacio Taibo II, el exsecretario de Gobernación, Adán Augusto López, el hermano del primer mandatario, José Ramiro López Obrador, y el experredista René Bejarano Martínez.

Proceso transparente

Durante más de dos horas, la tarde de ayer, Morena se concentró en la selección de quienes ocuparán sus curules y escaños mediante la representación proporcional. Delgado Carrillo intervino en varias ocasiones para hacer precisiones y expresar que el partido pretendía un proceso transparente. Uno de los criterios del sorteo fue la paridad de género.

PERIÓDICO	PAGINA	FECHA	SECCIÓN
El Indigo	1,4	22/02/2024	LEGISLATIVO

Cámara de Senadores

Hombres:
- Omar García Palomares
- Samuel Badillo Amador
- Américo Villarreal Santiago
- Mariano Casas Valadez
- Francisco Pérez Arce
- Agustín Moreno López
- Ángel Ulises Piña García
- Rafael Baraja Durán 'El Fisgón'

Mujeres:
- María Villa Figueroa
- Edelia Ortega Márquez
- Erika Telechea
- Ema Orantes Ortega
- Elvira Arellano Olayo
- Marcela Márquez Monroy
- Michelle Alejandra Tejeda
- María Barbosa Flores
- Adriana Gómez Grajales

Candidatos plurinominales de Morena a la Cámara de Diputados

Circunscripción 1 (militantes)

Hombres
- Rogelio Anguiano Gutiérrez
- Luis Rodrigo García Zamora
- César Christopher Alberto Jiménez López
- Luis Andrés Plata Colmenero
- Ulises Palacios
- Ramsés Ignacio Cazarez Gámez
- Aldo Ursúa Loredo
- Carlos Ventura Palacios Rodríguez
- Juan Albert Martínez de la Barrera
- Ramón Tovar Peña

Mujeres
- Adaza Saray Vázquez
- Greycy Marian Durán Alarcón
- Rosa Berenice Salazar Arriaga
- Modesta Marcos Álvarez
- Nohemí Olimpia Barranco Ramírez
- Ana Cristina Lincon Villalpando
- Wendy Stephanie Saldaña Hernández
- Zianya Itandehui Sandoval Rodríguez
- Yoselin del Carmen Magaña Ceballos
- Margarita Sandoval Larios

Circunscripción 1 (consejeros)

Hombres
- Favio Castellanos Polanco
- Benjamín Carrera Chávez
- Ramón Alejandro García Solorzano
- Bruno Burgueño Mercado
- Jorge Gómez Naredo
- Ramón Ángel Duarte Medrano
- Macario Alberto Carrillo León
- Víctor Barrón Aguiar
- Cruz Pérez Cuéllar

Mujeres
- Mayra Dolores Palomar González
- Merary Villegas Sánchez
- María del Refugio Ayala Ibarra
- Alejandra María Ang Hernández
- Christian Marlene Granado Alvarado
- Itzul Barrera Rodríguez
- Zaira Noemi Iturbe Quirarte
- Adriana Sánchez Medina
- Alma Marina Vitela Rodríguez

Circunscripción 2 (militantes)

Hombres
- Alberto Alejandro Sosa Martínez
- Andrés Eugenio Villarreal Garza
- Martín Renovato Cárdenas
- Fernando Magallanes López
- Erik Lixsandro Sánchez Orozco
- Alfredo Hidrobo Calderón
- Orffil Manuel Rosales Olivas
- Rigo Arturo Muñoz Guzmán
- Ricardo Múzquiz Rodríguez

Mujeres
- Petra Romero Gómez
- María Ortega Rentería
- Blanca Berenice Cruz Murguía
- Ana Guadalupe Rostro Palacios
- Nallely Martínez Mares
- Itzel Bethzaida Martínez Rucobo
- María del Refugio Mascorro García
- Brenda Cecilia Mena Pérez
- Elena Ibarra Ramírez
- Karina del Rosario Torres González

Circunscripción 2 (consejeros)

Hombres
- Ernesto Alejandro Prieto Gallardo
- Sergio Julián Martínez Huerta
- Rubén Flores Márquez
- Gilberto Gutiérrez Lara
- Jorge Rene González Hernández
- Fernando Hernández Hernández
- Marcos Zuviri Rivera
- Luis Alberto Martínez Lares
- Víctor Hugo Larios Ulloa
- Aldo Emmanuel Ruiz Sánchez

Mujeres
- Dulce Cristal Ramírez Bonilla
- Brenda Karina Velez Zurita
- Cinthia Guadalupe Teniente Mendoza
- Adriana Guzmán Cerna
- Roxana del Refugio Muñoz González
- Ana Lilia Ramírez Granados
- Alejandra Vela Bañuelos
- Lizette Ivone González Martínez
- Lucero Deosdady Martínez López
- Laura Teresa Bocanegra Morales

Circunscripción 3 (militantes)

Hombres
- Venustiano Caamal Coccom
- José Laso De la Vega Pérez
- Nacir Vázquez Chacón
- Samir Siamor Gordillo Camacho
- Uriel Pedro Pastrana Cruz
- José Francisco Huerta Reyes
- Jaime Nicasio de Guadalupe Barrera Victoria
- Hugo Fidel Morales García
- Gonzalo Peralta Juárez
- Eleazar Guerrero Pérez

Mujeres
- Zayra Linette Fernández Sarabia
- Bertha Osorio Ferral
- Mayra Alicia Mendoza Álvarez
- Silvana Guadalupe Córdova
- Mónica Alejandra Gómez Torres
- Teresa de Jesús Santos Barrera
- Aleida Tonelly Serrano Rosado
- Erika Guadalup Hernández Mendoza
- Mayuza Betzabeth Cedillo Medina
- Rocío Machuca Rojas

Circunscripción 3 (consejeros)

Hombres
- Francisco Javier Velazquez Vallejo
- Marcelo Toledo Cruz
- Diego Moises Pérez de la Cruz
- Eduardo Alejandro Basurto Basurto
- César Raúl Ojeda Zubieta
- Santos Álvarez de Dios
- Felipe Daniel Castro Girón
- José Ramiro López Obrador
- Euclides Alejandro Alejandro
- Omar David Pérez Avilés

Mujeres
- Karen Yaiti Calcáneo Constantino
- Alma Rosa Flores Doroteo
- Esther del Carmen Castillo Quintana
- Maritza González Ortiz
- Yolanda Alons de los Santos
- Carmen Medel Palma
- Adriana Bustamante Castellanos
- Edelia Ortega Márquez
- Iraís Dalila Reyes Cruz
- Elisa Zepeda Lagunas

Circunscripción 4 (militantes)

Hombres
- Héctor Manuel Mora Zermeño
- Luis Morales Flores
- José Joel Gómez García
- Luis Ángel Solano Colín

Esta es la lista definitiva de pluris de Morena: Adán Augusto y Marcelo Ebrard van al Senado; hay 5 nombres reservados

En la lista definitiva Ricardo Monreal va a San Lázaro; también resaltan nombres como Javier Corral, Citlali Hernández, Sergio Mayer, Alejandro Esquer y más

Por **Anayeli Tapia Sandoval**

22 Feb, 2024 05:35 a.m. MX

Compartir



Morena publicó su lista definitiva de plurinominales. (Cuartoscuro)

El partido Movimiento Regeneración Nacional (Morena) ha dado a conocer su lista definitiva de plurinominales que ocuparán un escaño ya sea en la Cámara de Senadores o Diputados, destacando algunos como **Marcelo Ebrard, Adán Augusto López Hernández y Ricardo Monreal.**

Fue a través de sus redes sociales que el dirigente del partido guinda, Mario Delgado, dio a conocer la lista completa, en donde también se pueden observar **cinco nombres reservados**, entre los cuales podría estar incluido el hermano del presidente, **José Ramiro "Pepín" López Obrador,** o algún perfil sorpresa que haya cambiado de partido en los últimos meses.

En tanto, **Ricardo Monreal** que había estado coordinando a Morena como senador ahora estará en San Lázaro, revelando así cuál será el futuro político que tendrá tras semanas de especulación.

En la lista de senadores aparecen algunos perfiles fuertes como **Citlali Hernández,** actual secretaria de Morena; **Alejandro Esquer**, quien ha sido el secretario particular del presidente Andrés Manuel López Obrador; el petista Gerardo Fernández Noroña; el expanista y exgobernador Chihuahua, Javier Corral.

PERIÓDICO	PAGINA	FECHA	SECCIÓN
Indigo	1,4	22/02/2024	LEGISLATIVO

Se perfila Claudia Sheinbaum sin presión

La candidata presidencial Claudia Sheinbaum y Sigamos Haciendo Historia consolidan y amplían su ventaja en las preferencias de los votantes para los próximos comicios, de acuerdo con la última encuesta de FactoMétrica y Reporte Índigo

6

SE PERFILA CLAUDIA SHEINBAUM SIN PRESIÓN

La candidata presidencial Claudia Sheinbaum y Sigamos Haciendo Historia consolidan y amplían su ventaja en las preferencias de los votantes para los próximos comicios, de acuerdo con la última encuesta de FactoMétrica y *Reporte Índigo*

POR HUMBERTO HERNÁNDEZ
@humbertoficial

De de acuerdo con la última encuesta de FactoMétrica y Reporte Índigo, la alianza de Morena con los partidos del Trabajo y Verde Ecologista de México, y su candidata única, Claudia Sheinbaum Pardo, encabezan la intención de voto de la ciudadanía al aumentar la ventaja hacia sus oponentes en la búsqueda de la Presidencia de la República para este 2024.

Con respecto al conocimiento de los perfiles presidenciales, Claudia Sheinbaum encabeza la encuesta, con 95.2 por ciento, seguida de Xóchitl Gálvez Ruiz, del Partido Acción Nacional, con 82.8 por ciento, y Jorge Álvarez Máynez, de Movimiento Ciudadano, con 36.7 por ciento.

Opinión sobre el aspirante

En cuanto a la opinión positiva que los aspirantes obtuvieron por parte de la ciudadanía, la morenista Claudia Sheinbaum se aleja considerablemente, con 80.3 por ciento, seguida del emecista Jorge Álvarez Máynez, con 29.9 por ciento, y atrás la panista Xóchitl Gálvez, con 37.9 por ciento.

Por lo anterior, el 54.4 por ciento de los encuestados dijo que nunca votaría por la candidata blanquiazul, seguida por la abanderada guinda, con un 16.4 por ciento, con 10.7 por ciento el contendiente naranja, y el 21.5 por ciento aseguró que no votaría por nadie.

Coaliciones

La candidata Claudia Sheinbaum y Sigamos Haciendo Historia arrasan con 64.8 por ciento la preferencia de partidos y candidatos rumbo a la Presidencia de la República; mientras que Xóchitl Gálvez y Fuerza y Corazón por México obtuvieron un 23.7 por ciento, y al fondo Jorge Álvarez Máynez, con 6.1 por ciento de aceptación.

El ejercicio se realizó mediante el tamaño de la muestra por encuesta: mil 200 casos (nivel de confianza de 95 por ciento y margen de error de 2.9 por ciento). Fecha de levantamiento: del 12 al 16 de febrero de 2024. Universo: población mayor de 18 años en México. Marco muestral: ciudadanos con teléfono fijo o móvil. Tipo de muestreo: probabilístico, aleatorio estratificado (geográfico, género y edad). Tipo de encuesta: telefónica vía entrevista con operador. Responsable: FACTO MÉTRICA S. A. DE C. V.

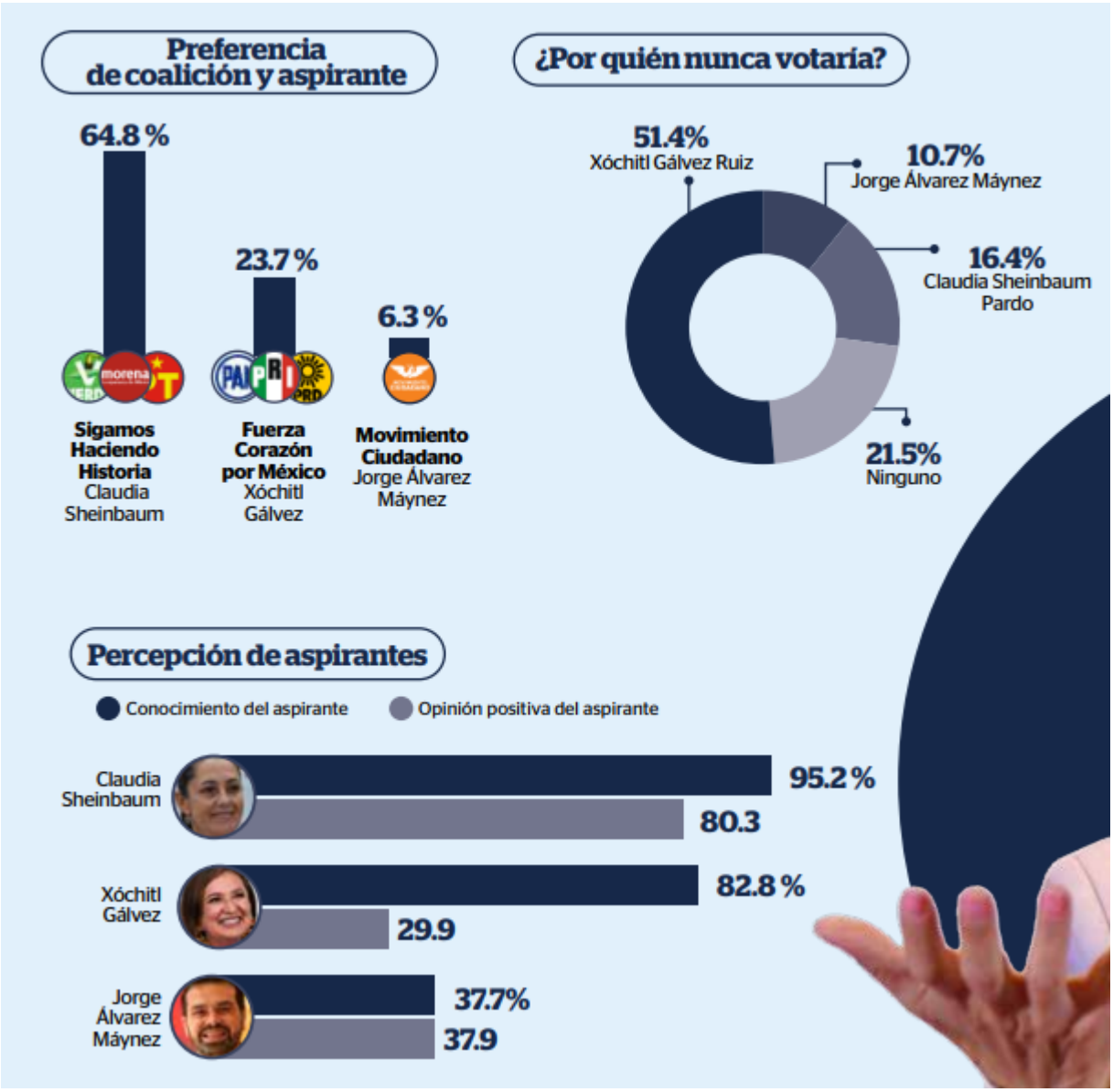
Preferencia de coalición y aspirante
64.8 %
Sigamos Haciendo Historia
Claudia Sheinbaum
23.7 %
Fuerza Corazón por México
Xóchitl Gálvez
6.3 %
Movimiento Ciudadano
Jorge Álvarez Máynez
¿Por quién nunca votaría?
51.4%
Xóchitl Gálvez Ruiz
10.7%
Jorge Álvarez Máynez
16.4%
Claudia Sheinbaum Pardo
21.5%
Ninguno
Percepción de aspirantes
Conocimiento del aspirante
Opinión positiva del aspirante
Claudia Sheinbaum
95.2 %
80.3
Xóchitl Gálvez
82.8 %
29.9
Jorge Álvarez Máynez
37.7%
37.9

PERIÓDICO	PÁGINA	FECHA	SECCIÓN
BOLETINES		22/02/2024	LEGISLATIVO

Diputadas y diputados incorporan perspectiva de género en procedimientos de responsabilidad administrativa

Boletín No. 6039

• Modifican la Ley General de Responsabilidades Administrativas

El Pleno de la Cámara de Diputados aprobó con 454 votos a favor, cero en contra y una abstención, el dictamen que reforma la Ley General de Responsabilidades Administrativas, para incorporar la perspectiva de género, interseccionalidad y el enfoque de los derechos humanos en los procedimientos de responsabilidad administrativa.

El dictamen establece que, en el diseño de las acciones de prevención en la comisión de faltas administrativas y hechos de corrupción de los servidores públicos, a través de las secretarías y los órganos internos de control, se deberán promover, respetar, proteger y garantizar los derechos humanos e incorporar la perspectiva de género, con especial énfasis en temas de violencia de género.

Indica que el servidor público que incurra en una falta administrativa no grave, deberá cumplir con sus atribuciones con enfoque de derechos humanos y perspectiva de género e interseccionalidad, debiendo realizar los procedimientos en el menor tiempo posible, impidiendo la revictimización.

Podrá ser decretada como medida cautelar la prohibición de establecer cualquier tipo de comunicación con la persona denunciante o quien haya sido perjudicada por la acción u omisión de la conducta denunciada, objeto de la presunta responsabilidad administrativa.

El documento, devuelto a la Cámara de Senadores para los efectos constitucionales del inciso E del artículo 72, argumenta que conforme a la ONU Mujeres en México una de cada tres mujeres ha sufrido algún tipo de violencia a lo largo de su vida; esta situación se agrava cuando la respuesta en la administración de la justicia es deficiente y deriva en una omisión u obstaculización para acceder a una investigación, sanción y reparación del daño.

Compromiso con la erradicación de la violencia de género

La diputada Dulce María Corina Villegas Guarneros (Morena) señaló que hoy se tiene la oportunidad de ser agentes de cambios e impulsar transformaciones que sean testimonio del compromiso con la justicia y con la erradicación de la violencia de género que afecta a las mujeres, adolescentes y niñas en el país.

El dictamen, dijo, es consecuente, responsable y congruente con ese objetivo, pues la violencia de género en todas sus formas y manifestaciones trasciende fronteras, por lo que “es nuestro deber como actuar con determinación para erradicarla, ya que las estadísticas nos instan a no ser indiferentes ante la realidad que viven las mujeres en el país”.

De acuerdo con datos de 2021 del Inegi, el 20 por ciento de las mujeres mayores de 18 años reportó percepción de inseguridad en sus propios hogares. En ese año, el 10.8 por ciento de los delitos contra mujeres fueron de índole sexual y el 23.2 por ciento de las defunciones por homicidio de las mujeres ocurrieron en el ámbito doméstico o laboral.

Villegas Guarneros aseguró que la raíz de esa violencia se encuentra en la discriminación y la desigualdad de género. La violencia contra las mujeres es lacerante, es un mal que se manifiesta en diversos ámbitos y es un recordatorio de que aun “nos queda un largo camino por recorrer en la construcción de una sociedad justa e igualitaria”.

Precisó que el dictamen va más allá de una actualización técnica en la normatividad, es una respuesta firme y contundente ante una realidad que exige actuar con prontitud y determinación. Se logra la incorporación de la perspectiva de género, interseccionalidad y el enfoque de los derechos humanos en los procedimientos de responsabilidad administrativa.



PERIÓDICO	PÁGINA	FECHA	SECCIÓN
BOLETINES		22/02/2024	LEGISLATIVO

Elimina Cámara de Diputados impedimento para recibir pensión por viudez

Boletín No. 6043

• Por unanimidad derogó la fracción I y el último párrafo del artículo 132 de la Ley del Seguro Social

La Cámara de Diputados aprobó, por 461 votos a favor, el dictamen que deroga la fracción I y el último párrafo del artículo 132 de la Ley del Seguro Social, para eliminar el impedimento de no tener derecho a la pensión por viudez cuando la muerte del asegurado suceda antes de cumplir seis meses de matrimonio.

El documento, enviado al Senado de la República para efectos constitucionales, precisa que la Segunda Sala de la Suprema Corte de Justicia de la Nación determinó que el requisito previsto en el artículo 132 fracción I y último párrafo de la Ley del Seguro Social, relativo a que el matrimonio dure seis meses previo a la muerte de la persona trabajadora o pensionada para el otorgamiento de la pensión de viudez, a excepción de que quien la solicite acredite haber tenido hijos con aquella, es inconstitucional.

Lo anterior, añade, “porque injustificadamente restringe los derechos a la igualdad jurídica, a la no discriminación y a la seguridad social”.

Se busca poner punto final a tratos discriminatorios

La diputada Susana Cano González (Morena) argumentó que el dictamen es noble e importante, dado que contribuye a tutelar y hacer que se respeten los derechos a la pensión por viudez y busca poner punto final a tratos discriminatorios al amparo de la Ley del Seguro Social.

Las reformas, dijo, permiten a los beneficiados por viudez que tengan acceso a ésta, ya que se está eliminando el impedimento de no tener derecho a la pensión cuando la muerte del asegurado suceda antes de cumplir seis meses de matrimonio.

Además, ayudará a eliminar tratos discriminatorios que actualmente establece la Ley del Seguro Social para acceder al derecho a una pensión por viudez, dado que la Suprema Corte de Justicia de la Nación ya se ha pronunciado sobre la inconstitucionalidad de la fracción respectiva del artículo 132 de la Ley del Seguro Social.



PERIÓDICO	PÁGINA	FECHA	SECCIÓN
BOLETINES		22/02/2024	LEGISLATIVO

La Cámara de Diputados declaró el 19 de marzo como “Día de la Artesana y el Artesano”

Boletín No. 6040

El Pleno de la Cámara de Diputados aprobó, por 421 votos a favor, cero en contra y una abstención, el dictamen que declara el 19 de marzo de cada año como “Día de la Artesana y el Artesano”, con el fin de generar condiciones para que la artesanía sea una actividad de crecimiento económico y cultural.

El dictamen se remitió al Senado de la República para sus efectos constitucionales.

El diputado Azael Santiago Chepi (Morena) expresó que las y los artesanos son los herederos de los conocimientos ancestrales. Al reconocer su trabajo, dijo que sus mentes y manos plasman en cada artesanía el alma de los pueblos, creencias, costumbres y cosmovisión.

Mencionó que las artesanías tienen el carácter de patrimonio cultural y material en las convenciones de la UNESCO, y quienes se dedican a este arte son capaces de encontrar en la naturaleza los materiales y nuevas inspiraciones para lograr formas en tradiciones, ritos, leyendas, mitos y lenguas que configuran su pensamiento creativo.

México es el tercer país más importante en la actividad artesanal a nivel mundial, competitivo en calidad, variedad y belleza. Las artesanías nos representan dentro y fuera del país con orgullo, contribuyen al Producto Interno Bruto nacional y fortalecen el sector turístico y cultural.

“En esta tribuna reconocemos a los alebrijes, la talavera, el barro negro, la platería, los huipiles, los rebozos, el vidrio soplado, las piñatas, esferas, papel picado; tan diverso es el pueblo de México como lo es su expresión cultural y artesanal”, indicó.



PERIÓDICO	PÁGINA	FECHA	SECCIÓN
BOLETINES		22/02/2024	LEGISLATIVO

La Cámara de Diputados reformó la Ley de Vivienda para incluir a grupos en situación de desplazamiento forzado interno

Boletín No. 6041

El Pleno de la Cámara de Diputados aprobó reformar la Ley de Vivienda, para establecer que las políticas y programas dirigidos al estímulo y apoyo de la producción social de vivienda y a la vivienda de las comunidades rurales e indígenas, deberán atender a los grupos en situación de desplazamiento forzado interno.

El dictamen, avalado por 447 votos a favor, cero en contra y una abstención, modifica la fracción II del artículo 87 del citado ordenamiento. Fue enviado al Senado para sus efectos constitucionales.

Señala que el objetivo es atender una problemática que lamentablemente ha venido ocurriendo en diversas comunidades y es menester que el Estado actúe en auxilio de familias que se han visto en la lamentable situación de dejar sus hogares y bienes por causas diversas.

Menciona que para 2019, en el mundo existían 79.5 millones de desplazados en el mundo, de los cuales 45.7 millones son desplazados internos. Para 2021 la cifra fue de 82.4 millones de desplazados con casi 51 millones en su propio país, y se estima que el 40 por ciento son niñas y niños menores de 18 años.

Por ello, considera necesaria la atención de este fenómeno que involucra la responsabilidad del Estado mexicano de prever acciones que eviten actos tan lamentables como los desplazamientos internos producto de actos forzosos, en detrimento de diversos derechos de personas, familias o grupos que se ven obligados por diversas circunstancias a abandonar su hogar y que requieren el apoyo gubernamental para poder sobrevivir.

El desplazamiento, grave violación a los derechos humanos

El diputado José Luis Flores Pacheco (Morena) expresó el desplazamiento interno forzado constituye una violación grave a los derechos humanos, y se presenta cuando personas o grupos de personas se ven obligados a huir de su hogar o donde habitan, como consecuencia o para evitar los efectos una situación de violencia generalizada, y puede ocasionarse por un conflicto armado, por desastres naturales o catástrofes.

Mencionó que la reforma busca crear políticas dirigidas al estímulo y apoyo de la producción social de vivienda para atender a las personas en situación de desplazamiento interno, lo cual es urgente y debe ser una prioridad.

“Atendamos la problemática de vivienda de las personas en situación de desplazamiento forzado, posibilitándolos su acceso a los programas públicos. Démosles la justicia social y comencemos a generar un cambio para enfrentar este desafío”, añadió.





GRUPO PARLAMENTARIO
DE LA LXV LEGISLATURA

COORDINACIÓN DE COMUNICACIÓN SOCIAL

"2024, AÑO DE FELIPE CARRILLO PUERTO"

PERIÓDICO	PAGINA	FECHA	SECCIÓN
EL INDEPENDIENTE	1-8	22/02/2024	LEGISLATIVO



En esta secuencia se observa a Xóchitl Gálvez pegar su chicle en la silla que usó durante el registro de su candidatura en el INE. En las imágenes inferiores, Xóchitl presume sus brinquitos y hasta soltó una grosería en su Mañanera de la Verdad. (Fotos: captura de video del INE) ► 8

XÓCHITL GÁLVEZ PEGA SU CHICLE EN SILLA DEL INE

Por Luis Carlos Silva

Un marcado resbalón que se magnificó a través de las redes sociales vivió la candidata presidencial de la coalición 'Fuerza y Corazón por México', Xóchitl Gálvez Ruiz, quien tuvo la puntada de "pegar su chicle" en una silla del Instituto Nacional Electoral (INE) a donde acudió para recibir su constancia como candidata a la presidencia de la República.

De inmediato analistas políticos, diputados y catedráticos lamentaron lo sucedido, otros más lo criticaron abiertamente y pocos en realidad se aventuraron a señalar que Xóchitl Gálvez jamás dimensionó lo que pudo haber pasado, de actuar con prudencia llevando la goma de mascar al sitio adecuado, un bote de basura.

Pedro Esquivel Ruiz analista de imagen política aseguró que el exabrupto de Xóchitl Gálvez fue algo muy lamentable porque estamos a solo unas horas de que arranquen formalmente las campañas políticas rumbo al 2 de junio, y debe cuidarse mucho.

"No es raro que siendo tan atrabancada y mal hablada esto le suceda, pero debe comportarse como lo que es una mujer o incluso la primera que podría ser la próxima presidenta de la República", asintió.

Otras voces entre diputados y sociólogos dijeron que definitivamente no está bien asesorada y ha cometido errores muy puntuales que no deben seguir sucediendo, si es que no quiere seguir cayendo en las encuestas.

La aliancista e ingeniera ambientalista pasó un trago amargo al ser exhibida en fotos y videos cuando fue captada por camarógrafos y fotógrafos deshaciéndose de su goma de mascar con la mano izquierda, llevándola en solo unos segundos a su mano derecha para después pegarla en la silla del órgano electoral.

La bochornosa situación sucedió cuando la exsenadora panista se preparaba para recibir su constancia como candidata presidencial del 2024 de manos de la propia consejera presidenta del INE, Guadalupe Taddei Zavala.

A pesar de que, a su llegada al recinto electoral, Xóchitl Gálvez fue recibida bajo el grito de "¡presidenta, presidenta!" y antes de dar un breve discurso tomó asiento junto a los dirigentes de los tres partidos que conforman la coalición que representa: Marko Cortés "PAN", Alejandro 'Alito' Moreno "PRI", y Jesús Zambrano "PRD".vivió momentos de verdadero apremio.

Tras retirarse el chicle que llevaba mascando, las cámaras del INE y de algunos medios de comunicación captaron el momento exacto en el que lo retira con su mano izquierda y, disimuladamente, lo pega debajo de la silla.



Foto: Cuartoscuro

LA TUNDEN POR REDES SOCIALES

Es mi imaginación o ¿X pegó su chicle en la silla", "Qué onda con Xóchitl Gálvez sacándose el chicle y pegándolo abajo de la silla", "Ver a Xóchitl pegando su chicle en una silla es un símbolo de su desprecio por la ética y el respeto" y "¿cómo que la mejor ingeniera y ambientalista del México anda pegando un chicle en la silla?" fueron algunos de los comentarios en contra de la panista que destacan en X, antes Twitter.

Sin embargo, otros tantos la defendieron y aseguraron que, aunque es algo que no debe de realizarse, no provocará cambio alguno en su candidatura o el apoyo de sus simpatizantes.

"Es humana", "Por lo menos ella es auténtica e independiente", "Fue genuina y espontánea", "Pero llegó en bicicleta", comentaron algunos usuarios.

PERIÓDICO	PÁGINA	FECHA	SECCIÓN
BOLETINES		22/02/2024	LEGISLATIVO

Cámara de Diputados aprobó reformas para que políticas en materia de movilidad contemplen las tecnologías sustentables

Boletín No. 6035

• El propósito es encontrar el equilibrio en el uso de los recursos naturales y lograr un menor impacto al medio ambiente

El Pleno de la Cámara de Diputados aprobó con 457 votos a favor y una abstención, el dictamen que reforma el artículo 18 de la Ley General de Movilidad y Seguridad Vial, con el propósito de incorporar el término tecnologías sustentables en las políticas orientadas a esta materia.

El documento, enviado al Senado de la República, precisa que las autoridades de los tres órdenes de gobierno promoverán e incentivarán la gradual adopción de las innovaciones tecnológicas sustentables en los sistemas aplicados al transporte, vehículos, combustibles, fuentes de energía e infraestructura.

Al fundamentar el dictamen, la diputada Carolina Beauregard Martínez (PAN) expresó que el futuro exige una mayor conciencia ambiental, toda vez que ya se padecen los embates de la irresponsabilidad respecto al cuidado del medio ambiente, muestra de ello es la crisis de agua presentada en la Ciudad de México y Nuevo León, lo cual no sólo afecta al presente, sino las generaciones venideras.

Agregó que en las ciudades un elemento fundamental de la infraestructura pública urbana son las luminarias, las cuales representan consumo de energía y contaminación, por lo que con la aprobación de este dictamen se establecerá que los tres órdenes de gobierno tengan como eje rector la promoción y le uso de tecnologías limpias que aseguren la sustentabilidad y un impacto ambiental mínimo.

Apuntó que también se deberá privilegiar el uso de tecnologías amigables con el medio ambiente en las luminarias que se colocan en la vía pública.

Al respecto, señaló que la Constitución establece en su artículo 4° que toda persona tiene derecho a un medio ambiente sano para su desarrollo y bienestar, y que corresponde al Estado garantizarlo.

Subrayó que este dictamen pretende contribuir a cumplir con esta obligación del Estado, mediante la inclusión del término sustentable en las políticas públicas de movilidad.

Expuso que la inclusión del término sustentable parece menor, pero tiene un objetivo importante, ya que busca encontrar el equilibrio en el uso de los recursos naturales y lograr un menor impacto al medio ambiente.





GRUPO PARLAMENTARIO
DE LA LXV LEGISLATURA

COORDINACIÓN DE COMUNICACIÓN SOCIAL

"2024, AÑO DE FELIPE CARRILLO PUERTO"

PERIÓDICO	PAGINA	FECHA	SECCIÓN
HojadeRuta DIGITAL		22/02/2024	LEGISLATIVO



Diputada Priista María De Jesús Aguirre Propone Penas Más Severas Para Defender A Menores De La Pederastia Y El Turismo Sexual Infantil

- **La legisladora indicó que el abuso sexual a menores es un delito que ha afectado a más de 120 millones a escala global en la última década.**
- **Precisó que los explotadores sexuales forman parte de redes nacionales e internacionales que utilizan internet para difundir información sobre los sitios ideales para este tipo de actividad y cómo planear el viaje.**

La diputada federal María de Jesús Aguirre Maldonado presentó a la Cámara de Diputados dos iniciativas con penas más severas para defender a los menores de edad del riesgo que corren de ser víctimas de la pederastia y el turismo sexual infantil, para lo cual propone se reformen los artículos 209 Bis y 203 del Código Penal Federal, respectivamente.

La integrante del Grupo Parlamentario del PRI fundamentó que el delito de pederastia constituye una grave violación a los derechos de niñas, niños y adolescentes; además, subrayó, implicarlos en actividades sexuales cuando todavía no comprenden o no están preparados para asimilar les genera traumas psicológicos.

https://hojaderutadigital.mx/diputada-priista-maria-de-jesus-aguirre-propone-penas-mas-severas-para-defender-a-menores-de-la-pederastia-y-el-turismo-sexual-infantil/

También en:

EFEKTO 10, PUEBLA

El PRI está listo para dar certidumbre al país, asegura la dirigente estatal Ana Lilia Herrera Anzaldo

Estado de México miércoles 21, Feb 2024

- ***Reunión con la estructura territorial***



La presidenta del Comité Directivo Estatal del PRI, Ana Lilia Herrera Anzaldo, afirmó que la militancia priista está lista y con ganas de devolverle certidumbre al rumbo del país.

Toluca, Estado de México.— Al dejar en claro que el PRI Estado de México tiene una historia que los enorgullece, la presidenta del Comité Directivo Estatal (CDE), Ana Lilia Herrera Anzaldo, afirmó que la militancia está lista y con ganas de devolverle certidumbre al rumbo del país.

https://www.diarioimagen.net/?p=610497

PERIÓDICO	PÁGINA	FECHA	SECCIÓN
infobae		22/02/24	LEGISLATIVO

Alejandra del Moral negó renunciar al PRI y compartió fotografía con Xóchitl Gálvez

La excandidata a la gubernatura del Estado de México anunció que no seguiría con sus aspiraciones a la Cámara de Diputados

Por **Ximena Ochoa**



La excandidata a la gubernatura del Estado de México por el Frente Amplio por México, **Alejandra del Moral** Vela, respondió a las críticas de su presunta renuncia al Partido Revolucionario Institucional (PRI) para "unirse" al Movimiento de Regeneración Nacional (Morena) con una fotografía junto a la precandidata a la presidencia **Xóchitl Gálvez** Ruiz.

La carta que envió Alejandra del Moral a Alito Moreno

Y es que por medio de una carta dirigida al presidente nacional del tricolor, Alejandro ***Alito*** **Moreno** Cárdenas, la política mexiquense reconoció los valores que ha aprehendido en su más de 20 años como militante del instituto político, además de que reconoció de la fuerza política de su entidad al interior del partido; sin embargo, anunció que no seguiría adelante con su posible candidatura.

Alejandra del Moral negó renunciar al PRI y compartió fotografía con Xóchitl Gálvez - Infobae

PERIÓDICO	PÁGINA	FECHA	SECCIÓN
La-Lista		22/02/24	LEGISLATIVO

PODER

Ale del Moral renuncia a diputación plurinominal del PRI

Del Moral asegura que seguirá siendo priista y apoyará y votará por los candidatos de Fuerza y Corazón por México.

Redacción La-Lista | 21 febrero, 2024 | Tiempo de lectura: 2 min



La excandidata al gobierno del Estado de México, **Alejandra del Moral**, renunció a la diputación plurinominal que le había otorgado su partido.

Luego de que hace unas semanas el PRI revelara sus listas de plurinominales para el próximo Congreso, en las que aparecen desde Alito Moreno hasta Manlio Fabio Beltrones, Del Moral renunció a su espacio y pidió dárselo a una "mujer joven, mexiquense y militante".

"A nadie escapa que aquí, lo cortés no quita lo valiente... Y no basta con decirlo, hay que demostrarlo. Los mexiquenses no somos improvisados, somos políticos profesionales, plenamente conscientes del buen funcionamiento de nuestro sistema político y sabemos que las batallas se ganan con organización y en unidad. Tenga la certeza que mi voto y mi apoyo activo, será siempre para los candidatos de la alianza Fuerza y Corazón por México", finaliza la carta dirigida a Alejandro Moreno, dirigente del PRI.

Ale del Moral renuncia a diputación plurinominal del PRI (la-lista.com)

PERIÓDICO	PÁGINA	FECHA	SECCIÓN
BOLETINES		22/02/2024	LEGISLATIVO

Cámara de Diputados aprobó reformas en materia de derechos lingüísticos

Boletín No. 6036

• El dictamen se remitió al Senado de la República

El Pleno de la Cámara de Diputados aprobó, por 467 votos a favor, cero en contra y una abstención, reformar el artículo 11 de la Ley General de Derechos Lingüísticos de los Pueblos Indígenas, con el objeto de facultar a los municipios como una autoridad educativa que garantice a esta población acceso a la educación.

El dictamen, que se remitió al Senado de la República, cita que las autoridades educativas federales y de las entidades federativas y de los municipios, al margen de sus respectivas atribuciones, garantizarán dicho derecho.

La diputada Yeimi Yazmín Aguilar Cifuentes (PRI) dijo que uno de los principales desafíos que tiene México es erradicar la discriminación en pueblos y comunidades, así como el reconocimiento y la protección de los derechos lingüísticos individuales y colectivos.

Es necesario reconocer que la discriminación lingüística es una de las variantes que día a día se vive en los diferentes contextos sociales, como el acceso a la educación obligatoria, bilingüe e intercultural en los pueblos y comunidades originarias, agregó.

Subrayó que a pesar de que el reconocimiento de estudiar es aplicado a nivel nacional, se ha comprobado que niñas, niños y adolescentes que viven en comunidades indígenas o hablantes de alguna lengua o dialecto, tienen menos posibilidades de asistir a la escuela.

Destacó la importancia de implementar acciones contundentes y definitivas, así como avanzar en una meta en donde los tres órdenes de gobierno participen. “Sabemos que el engranaje de éstos proporciona resultados veraces y con mayor impacto para reconocer y respetar la diversidad cultural”.

Señaló que la participación directa de las comunidades garantiza que las políticas se configuren en sus aspiraciones y necesidades promoviendo un sentido de compromiso con la educación.



MOVIMIENTO CIUDADANO

GRUPO PARLAMENTARIO
DE LA LXV LEGISLATURA

COORDINACIÓN DE COMUNICACIÓN SOCIAL

"2024, AÑO DE FELIPE CARRILLO PUERTO"

PERIÓDICO	PAGINA	FECHA	SECCIÓN
VANGUARDIA DE VERACRUZ		22/02/2024	LEGISLATIVO

Presentan iniciativa para garantizar atención a lupus

Publicado hace 2 horas . - febrero 21, 2024
Por **Vanguardia De Veracruz**



Ciudad de México. ***(Vanguardia de Veracruz).-*** Con la finalidad de que las personas que viven con lupus en México no sigan sufriendo la negación del ejercicio igualitario de libertades, derechos y oportunidades, diputada de MC presenta una iniciativa de ley.

De acuerdo a la diputada Amalia García, del Grupo Parlamentario de Movimiento Ciudadano (MC), con esta iniciativa de ley se tiene la intención de visibilizar y garantizar la atención a las personas con enfermedades autoinmunes, entre esta el lupus, que es de difícil diagnóstico y potencialmente mortal.

https://vanguardiaveracruz.com/presentan-iniciativa-para-garantizar-atencion-a-lupus/

PERIÓDICO	PAGINA	FECHA	SECCIÓN
REFORMA	6	22/02/2024	LEGISLATIVO

Apaga MC rebelión en Senado

MAYOLO LÓPEZ

El senador Clemente Castañeda intervino para apaciguar las cosas en la bancada de Movimiento Ciudadano (MC) después de que la senadora Patricia Mercado anunció que deja la vocería de la campaña del aspirante presidencial Jorge Álvarez Máynez.

Castañeda, jefe de la fracción, se tomó la foto con el líder nacional emecista, Dante Delgado, la propia Mercado y seis senadores más para resaltar la unidad en el grupo.

"Aquí estamos las y los senadores de @MovCiudadano listos para seguir impulsando la causas de México. Somos una gran familia y vamos a seguir trabajando en equipo por un futuro mejor para las y los mexicanos", indicó en su cuenta de X.

Mercado había planteado que hay decisiones que se toman en el partido que ella no puede defender.

"He concluido mi responsabilidad en la Coordinación del programa de gobierno 'Una nueva visión de país' en la campaña presidencial de Movimiento Ciudadano.

"A partir de hoy dejo también de ser vocera de la campaña, debido a que hay decisiones del partido que me son ajenas y no puedo ser yo quien las defienda", señaló la senadora el pasado martes en la misma red social.



Especial

Los senadores emecistas (de izq. a der.) José Luis Pech, Elizabeth Núñez, Alejandra López, Dante Delgado, Clemente Castañeda, Claudia Ruiz Massieu, Laura Ballesteros, Marco Antonio Gama y Patricia Mercado.

"Lo único que tengo por Patricia Mercado es gratitud. Es una política íntegra, sensata y ejemplar. Precisamente por ser como es, decidí caminar a su lado y con su ejemplo", señaló Álvarez Máynez en redes sobre esa decisión.

Antes de la sesión de ayer en la Cámara alta, Castañeda recibió en sus oficinas al grueso de la bancada. Mercado expuso que su inconformidad estriba en la postulación como candidata de Sandra Cuevas, Alcaldesa de Cuauhtémoc, en la CDMX.

"Ya veremos los resultados electorales, para mí ese tipo de candidaturas (en referencia a Roberto Palazuelos) no suman... mi planteamiento

fue que no puedo ser vocera, habrá diferencias, pero no seré vocera de la campaña. Sigo en la bancada y sigo en MC", aclaró Mercado.

Una fuente que asistió al cónclave explicó que los senadores Luis David Ortiz Salinas, Noé Castañón y Alejandra León están en "plan rebelde", porque no les había tocado ninguna candidatura.

Se informó que el grueso de la bancada se entrevistará con el candidato presidencial, Jorge Álvarez Máynez, el martes de la próxima semana, en su casa de campaña.

El senador Juan Zepeda se comunicó con Castañeda para avisarle que no iba a poder asistir a la reunión.

PERIÓDICO	PÁGINA	FECHA	SECCIÓN
La Jornada	6	22/02/2024	LEGISLATIVO

Tribunal Electoral da luz verde a la candidatura de Álvarez Máynez

FABIOLA MARTÍNEZ
Y LILIÁN HERNÁNDEZ

La sala superior del Tribunal Electoral del Poder Judicial de la Federación (TEPJF) dio luz verde al registro de Jorge Álvarez Máynez como candidato presidencial de Movimiento Ciudadano (MC), luego de validar la improcedencia de la postulación de Indira Kempis Martínez a esa misma posición.

El argumento central de los magistrados refiere que al aceptar una precandidatura por otro partido (PRI), Kempis cerró cualquier posibilidad de ser postulada por MC.

El diputado Álvarez Máynez se registrará oficialmente hoy por la tarde y con ello se cierra el plazo y los alcances de la contienda a la Presidencia de la República, con el legislador y las candidatas Claudia Sheinbaum y Xóchtil Gálvez.

A propuesta de Felipe Fuentes, el TEPJF confirmó por unanimidad las determinaciones de la Comisión Nacional de Justicia de MC, al señalar que este órgano sí analizó la totalidad de los planteamientos de Kempis, pero determinó la improcedencia de su registro al "haber abandonado el proceso interno" de MC y optar por hacerlo en otra fuerza política, es decir, "hay una imposibilidad legal de participar simultáneamente en dos procesos de selección" de distintos partidos.

Igualmente indicó que MC no cometió violencia política en razón de género contra la senadora Kempis, quien denunció ese elemento frente a la "dilación" en la resolución de su queja y otras circunstancias enfiladas en su contra por el simple hecho de ser mujer.

PERIÓDICO	PÁGINA	FECHA	SECCIÓN
La Jornada	7	22/02/2024	LEGISLATIVO

Niega MC fractura en su bancada del Senado

El coordinador de Movimiento Ciudadano (MC) en el Senado, Clemente Castañeda, rechazó ayer que haya una crisis en su grupo parlamentario, pues, aunque hay diferencias, también existe altura de miras para resolverlas, puntualizó.

Ello, ante las versiones sobre una fractura de la bancada en la cámara alta y la existencia de una fuerte inconformidad tanto por el reparto de candidaturas como por la postulación de Jorge Álvarez Máynez como candidato presidencial. Mencionados como algunos de lo que abandonarían a MC, Patricia Mercado y Juan Zepeda negaron la especie.

En este contexto, los senadores emecistas se reunieron este miércoles y acordaron dialogar la próxima semana con el candidato presidencial Jorge Álvarez Máynez. Al concluir el encuentro, Castañeda dijo que los legisladores "son una gran familia y van a seguir trabajando en equipo" por un mejor futuro para los mexicanos.

Aseguró que en su bancada nunca ha habido algo así como una rebelión interna. "Cuando hay grupos políticos, fracciones parlamentarias como la nuestra, con dinamismo, con personas que tienen luz propia, que piensan, que tienen ideas, que las ponen sobre la mesa, pues eso genera debates internos, pero lejos de ser un problema para nosotros son una gran oportunidad de seguir caminando".

Entrevistado al término de la sesión plenaria del Senado, dijo respetar la decisión de su compañera Patricia Mercado de separarse de la vocería del aspirante presidencial y confió en que la legisladora continúe aportando en las tareas legislativas.

Ante los señalamientos de que hay mucha inconformidad en MC por el reparto de las candidaturas, el coordinador expuso que toda decisión política tiene costos. Muchas veces cuando alguien no se ve favorecido por ciertas decisiones tiende a cuestionarlas.

La dirigencia de Dante Delgado está haciendo un esfuerzo por tratar de que el partido lleve hombres y mujeres competitivos, subrayó Castañeda.

Por su lado, Patricia Mercado apuntó que las candidaturas han generado que algunos estén conformes y otros no, pero consideró que es natural. Los espacios no necesariamente alcanzan para todas las personas.

Ratifico su rechazo a la postulación del actor Roberto Palazuelos como abanderado al Senado, pues estimó que ese tipo de nominaciones no suman al partido.

Georgina Saldierna y Andrea Becerril

PERIÓDICO	PÁGINA	FECHA	SECCIÓN
EL UNIVERSAL	7	22/02/2024	LEGISLATIVO

JORGE ÁLVAREZ MÁYNEZ, CANDIDATO PRESIDENCIAL DE MC, NO TUVO AYER ACTIVIDADES

PERIÓDICO	PAGINA	FECHA	SECCIÓN
La Razón	6	22/02/2024	LEGISLATIVO

Álvarez Máynez registra candidatura hoy ante el INE

Por Jorge Butrón
jorge.butron@razon.com.mx

EL PRECANDIDATO presidencial de Movimiento Ciudadano (MC), Jorge Álvarez Máynez, celebró ayer la aprobación de la reforma de cinco artículos de la Ley Federal del Trabajo, que busca garantizar el derecho de las personas al descanso durante su jornada laboral.

Este martes, el Senado avaló la llamada "ley silla", que prohíbe a los empleadores obligar a sus trabajadores a permanecer de pie todo el tiempo que dure su jornada laboral; con ello se garantiza que tengan un asiento con respaldo en su labor cotidiana.

En sus redes sociales, Álvarez Máynez señaló que "la ley silla vuelve a demostrar que buenas ideas, con tenacidad y vocación de servicio público, son la fórmula para la buena política".

El legislador emecista también reaccionó a la lista de candidatos plurinominales que dio a conocer Morena con expresiones de asombro con la siguiente frase: "¡Qué suertudotes! ¿Quién lo hubiera imaginado?".

1
DE marzo inician campañas para la Presidencia de la república

Ayer, la Sala Superior del Tribunal Electoral del Poder Judicial de la Federación (TEPJF) aprobó por unanimidad el registro de Jorge Alvarez Máynez como candidato presidencial de Movimiento Ciudadano a la Presidencia de la república, luego de validar la improcedencia de la postulación de Indira Kempis Martínez a esa misma posición, por lo que este jueves acudirá ante el Instituto Nacional Electoral (INE) a oficializar su registro.

Con esta acción, oficialmente quedarán tres candidatos en la contienda electoral de este año, con el legislador emecista y las candidatas Claudia Sheinbaum por Morena, Partido del Trabajo y Partido Verde, y Xóchitl Gálvez por el frente opositor conformado por el PAN, el PRI y el PRD.

PERIÓDICO	PAGINA	FECHA	SECCIÓN
OVACIONES	18	22/02/2024	LEGISLATIVO



Platicó con el rector de la Ibero

Irá Álvarez Máynez a la Ibero para dialogar con estudiantes

PILAR MANSILLA

Jorge Álvarez Máynez, candidato a la presidencia de la República por Movimiento Ciudadano acudirá a la Universidad Iberoamericana para platicar con los estudiantes, después de que fue invitado por el rector de la institución educativa, Luis Arriaga Valenzuela.

"En el marco del actual proceso electoral, el doctor Luis Arriaga, Rector de la Ibero, extendió la invitación a Jorge Álvarez Máynez, de Movimiento Ciudadano, a dialogar con la comunidad universitaria", anunció la universidad en sus redes sociales.

Álvarez Máynez en respuesta escribió: "ahí estaremos.Ahí estaremos: dialogando de frente con las y los universitarios".

La Universidad Iberoamericana, en cada proceso electoral federal invita a los candidatos presidenciales para que dialoguen con los estudiantes sobre sus propuestas de campaña.

Hace casi seis años, invitaron a los candidatos presidenciales Margarita Zavala, Andrés Manuel López Obrador, Jaime Rodríguez Calderón y Ricardo Anaya.

En la elección de 2012, el ahora expresidente Enrique Peña Nieto acudió a la Universidad Iberoamericana, quien entre manifestaciones de apoyo y consignas en contra, surgió el movimiento #YoSoy132 donde se sumaron estudiantes de diversas instituciones públicas y privadas.

TEPJF LE DA LUZ VERDE

La Sala Superior del Tribunal Electoral del Poder Judicial de la Federación (TEPJF) dio luz verde al registro de Jorge Alvarez Máynez, como candidato presidencial de Movimiento Ciudadano (MC), luego de validar la improcedencia de la postulación de Indira Kempis Martínez a esa posición.

El TEPJF validó el registro del candidato de MC tras desechar la postulación de Indira Kempis Martínez a esa misma posición

PERIÓDICO	PAGINA	FECHA	SECCIÓN
La Razón	9	22/02/2024	LEGISLATIVO

Mercado dejó el equipo de Máynez por diferencias

Por Magali Juárez
magali.juarez@razon.com.mx

PATRICIA MERCADO, senadora de Movimiento Ciudadano, confirmó que las diferencias fueron las que la llevaron a dejar el cargo como vocera del aspirante presidencial emecista Jorge Álvarez Máynez, además de que existe una clara inconformidad entre miembros de la bancada naranja con las decisiones del partido.

Entrevistada en la Cámara alta, rechazó entrar en detalles sobre su determinación, porque dijo que fue un asunto sobre el que ya hizo su planteamiento.

"Tal y como lo plantee, más bien mi planteamiento fue que no puedo ser vocera. Las diferencias se pueden tener y las tenemos todos, pero no seré vocera de la campaña en ese sentido. Ya lo planteé, no voy a plantear otra decisión, es eso, quedamos en buena relación porque se garantiza el derecho a la diferencia", declaró.

Señaló que la intención es mantener la unidad en torno a Clemente Castañeda en el Senado y también con el liderazgo de Dante Delgado, como dirigente nacional del partido. Sin embargo, reconoció que en la reunión que tuvieron la mayoría de los integrantes de la bancada se manifestaron diferentes desacuerdos, que incluyen las decisiones por las candidaturas.

"Hay decisiones que se tomaron en el sentido de las propias candidaturas, unos estamos más conformes que otros, otros y otros no, creo que esas son cuestiones naturales cuando se toman ese tipo de decisiones, porque se toman en una instancia que es la Convención Nacional Democrática, que es la que vota las candidaturas y eso lo hicimos formalmente y obviamente que los espacios no necesariamente alcanzan para todas las personas", indicó.

Cuestionada sobre candidaturas como la de Roberto Palazuelos, respecto a la que ella se había pronunciado en contra, evitó hacer comentarios sobre la postulación de candidaturas como la de Sandra Cuevas.

Dijo que, no obstante, los senadores que participaron en la reunión acordaron que la próxima semana, tras el registro de Jorge Álvarez Máynez como candidato presidencial, lo visitarán en su casa de campaña para dialogar sobre la agenda legislativa.



Foto: Especial

LA SENADORA emecista Patricia Mercado, ayer, al encabezar una conferencia de prensa con activistas por los derechos de las mujeres.

PERIÓDICO	PÁGINA	FECHA	SECCIÓN
infobae		22/02/24	LEGISLATIVO

Las razones de Patricia Mercado para abandonar la campaña de Álvarez Máynez

La senadora de MC aseguró que no dejará el partido naranja pese a su baja en la contienda presidencial

Por **Mariana García**



A menos de cinco meses para que se lleve a cabo la elección presidencial, **Patricia Mercado**, senadora de la República, dejó su cargo como vocera de la campaña de J**orge Álvarez Máynez,** abanderado de Movimiento Ciudadano (MC).

El pasado 20 de febrero, la legisladora del partido naranja habría utilizado sus redes sociales para anunciar su retiro de la campaña presidencial, pese a ello, no dio explicaciones sobre el por qué habrían sido los motivos a poco tiempo de la contienda federal.

Ante esto, la funcionaria fue cuestionada por medios de comunicación con quienes aseguró que su salida no representa un **rompimiento con el partido,** como se habría insinuado. Patricia Mercado indicó que dentro del equipo de Álvarez Máynez **hubo diferencias,** no obstante, no entró en detalle sobre los problemas.

Las razones de Patricia Mercado para abandonar la campaña de Álvarez Máynez - Infobae



GRUPO PARLAMENTARIO
DE LA LXV LEGISLATURA

COORDINACIÓN DE COMUNICACIÓN SOCIAL

"2024, AÑO DE FELIPE CARRILLO PUERTO"

PERIÓDICO	PÁGINA	FECHA	SECCIÓN
ContraRéplica	3	22/02/2023	LEGISLATIVO

PARTIDO VERDE DEFINE CANDIDATURAS EN SAN LUIS

EL PVEM selecciona a Ruth González, José Luis Fernández, y Juan Carlos Valladares para competir en el proceso electoral federal de San Luis Potosí

POR VALERIA CUÉLLAR
nacion@contrareplica.mx



González Silva encabeza la fórmula al Senado de la República. Especial

El Partido Verde Ecologista de México (PVEM) en San Luis Potosí ha anunciado oficialmente a sus candidatos para las próximas elecciones federales, marcando un paso significativo en su estrategia electoral para el proceso 2024. La coalición "Sigamos Haciendo Historia en San Luis Potosí" ha seleccionado cuidadosamente a los perfiles más competitivos tras un riguroso proceso de evaluación, que incluyó el análisis de posicionamiento y encuestas recientes, con el fin de representar de manera efectiva las necesidades y esperanzas de los ciudadanos potosinos.

Entre los seleccionados para representar al Partido Verde y sus aliados en las elecciones, se encuentran figuras prominentes como Ruth González Silva y Gilberto Hernández Villafuerte, quienes liderarán la fórmula al Senado de la República.

Por otro lado, las candidaturas para diputaciones federales a San Lázaro han sido asignadas a José Luis Fernández Martínez por el Distrito 2, Oscar Bautista Villegas por el Distrito 3, Daniel Guillén Sánchez por el Distrito 5 y Juan Carlos Valladares Eichelmann por el Distrito 6.

Estos candidatos han sido elegidos por su demostrado compromiso con el servicio público y su capacidad para llevar adelante las demandas ciudadanas con integridad y eficacia.

El Partido Verde en San Luis Potosí refuerza con estas designaciones su compromiso hacia la promoción de un futuro más justo y sostenible, subrayando la importancia de una representación política alineada con los principios de equidad, justicia y responsabilidad ambiental.

Con estas candidaturas, el PVEM busca fortalecer su presencia y efectividad en el ámbito político, trabajando por un San Luis Potosí próspero para todas y todos. •

SÍNTESIS INFORMATIVA NACIONAL

AUDITORÍA SUPERIOR DE LA FEDERACIÓN

COORDINACIÓN DE COMUNICACIÓN SOCIAL

"2024, AÑO DE FELIPE CARRILLO PUERTO"

PERIÓDICO	PAGINA	FECHA	SECCIÓN
REFORMA	18	22/02/2024	LEGISLATIVO

Señala ASF desacato para extinguir Fonca

FRANCISCO MORALES V.

Aunque se justificó como una medida de "austeridad republicana" para hacer más eficiente el uso de recursos públicos, la extinción del fideicomiso del Fondo Nacional para la Cultura y las Artes (Fonca) ha sido desacatada por la Secretaría de Cultura (SC).

Así lo señala la Auditoría Superior de la Federación (ASF) en una de las revisiones a la Cuenta Pública 2022, en la que concluye que la SC no ha cumplido con el decreto presidencial de abril del 2020, que ordenó la desaparición de diversos fideicomisos, porque, en los hechos, el Fonca opera intacto.

Públicamente, la Secretaría de Cultura ahora llama Sistema de Apoyos a la Creación y Proyectos Culturales (SACPC) al conjunto de convocatorias de estímulos que se operaban con el fideicomiso que supuestamente había sido desaparecido por mandato presidencial, pero este resultó un cambio, según la ASF, más bien cosmético.

En el año 2021, la dependencia federal creó el programa "Estímulos a la creación artística, reconocimientos a las trayectorias y apoyo al desarrollo de proyectos culturales", identificado como "U-282", para sustituir al Fonca, pero no procedió a la extinción del fideicomiso.

"Al 31 de diciembre de 2022, la Secretaría de Cultura aún continuaba operando el mandato Fonca, ya que se identificaron compromisos y actividades vigentes a 2022, además de que, a la par operaba el programa U-282, sin que se haya acreditado acciones tendientes a la cancelación del registro de dicho mandato", señaló la Auditoría.

"Aunado a ello, se identificó que no se ha incorporado a la estructura orgánica de la Secretaría de Cultura las unidades responsables de operar las distintas vertientes, generando inconsistencias en su marco legal y orgánico", ahonda.

Además, de acuerdo con los auditores, la SC no solamente no ha extinguido al Fonca ni lo ha incorporado plenamente a su estructura, sino que ha operado con deficiencias.

"En el ejercicio de los recursos, para 2022, la Secretaría de Cultura presentó múltiples inconsistencias entre la información reportada en sus documentos de rendición de cuentas y sus registros internos", concluyó.

Además de ello, el SACPC, que sustituyó al Fonca, afectó a numerosos artistas este año por el atraso en el pago de los estímulos a los que tienen derecho como beneficiarios de sus diversos programas.

El caso afectó a becarios, por ejemplo, de los programas Jóvenes Creadores y el Sistema Nacional de Creadores de Artes, que, tras denuncias públicas, recibieron sus apoyos económicos correspondientes al mes de enero hasta principios de este mes.

Alejandra Frausto, titular de la SC, atribuyó el "pequeño retraso" a la Secretaría de Hacienda y Crédito Público.

Este tipo de dilaciones, no obstante, ha sido constante a lo largo de la presente Administración.



David Colmenares, Auditor Superior de la Federación, el martes, durante su informe de resultados a la Cuenta Pública 2022.

PERIÓDICO	PAGINA	FECHA	SECCIÓN
REFORMA	1,3C	22/02/2024	LEGISLATIVO



'Olvida' CDMX entregar evidencia sobre medidas en contingencia

Fallan al acreditar control de polución

Evalúa una auditoría papel de autoridades al enfrentar contaminación

IVÁN SOSA

Un informe de la Auditoría Superior de la Federación (ASF) advirtió que el Gobierno capitalino no entregó evidencia documental que avalara el cumplimiento de las medidas que se activan en fase de contingencia ambiental.

Esta es la primera vez que un examen de la ASF aborda el desempeño de autoridades ambientales, tanto federales como locales, al enfrentar la contaminación del aire.

"El Gobierno de la Ciudad de México no dispuso de evidencia documental que acreditara la ejecución de acciones de control para vigilar y garantizar el cumplimiento de las medidas a cargo del Gobierno y recomendaciones a la población, en comercios y servicios, y en fuentes fijas de la industria manufacturera", indicó la Auditoría.

"Limitando sus acciones y medidas en transporte, específicamente la aplicación del programa Hoy No Circula, para reforzar la detección y sanción de vehículos ostensiblemente contaminantes, de vehículos sin verificación o que circulan el día que no les corresponde".

Cada vez que se activa una contingencia, la Comisión Ambiental de la Megalópolis (Came) pide a la termoeléctrica y a la refinería de Tula, Hidalgo, reducir el

uso de combustibles contaminantes.

La Auditoría acreditó que no hay documentación comprobatoria de que las industrias de jurisdicción federal cumplen con los requerimientos de la Came.

"Dentro de los cinco días siguientes a la fecha en la que se levanta una contingencia ambiental, las industrias tienen la obligación de registrar en el Sistema de Encuestas de la Secretaría de Medio Ambiente y Recursos Naturales (Semarnat) una bitácora con las actividades que desarrollaron durante la contingencia, lo que se toma como cumplimiento de la norma.

"Sin embargo, se identificó que la Semarnat careció de mecanismos para verificar y validar la información que las industrias ingresan al sistema", indicó la ASF en el Informe 349 de la Tercera Entrega de la Revisión de la Cuenta Pública de 2022.

Las contingencias son un mecanismo reactivo para disminuir la contaminación excesiva, con escasas políticas para prevenir la emergencia, subrayó el documento emitido el 2 de febrero.

"Un número importante de las zonas metropolitanas y ciudades del País exponen diariamente a sus pobladores a una mala calidad del aire, deteriorando su salud y condenando anualmente a miles a una inevitable muerte prematura", citó la auditoría.

"Tan solo en el Valle de México, Guadalajara y Monterrey, los altos niveles de partículas finas producen alrededor de 2 mil 170 muertes prematuras cada año".

Aun cuando la Semarnat genera normas para promover la verificación vehicular de emisiones, sólo 37 por ciento de las entidades federativas cuentan con programas para dar mantenimiento a los motores y reducir contaminantes.

"Se comprobó que, a diciembre de 2022, sólo 12 de las 32 entidades federativas y 7 municipios habían establecido y operado sistemas de verificación de emisiones de automotores en circulación", anotó la ASF.

Auditoría Superior de la Federación

"El Gobierno de la Ciudad de México no dispuso de evidencia documental que acreditara la ejecución de acciones de control para vigilar y garantizar el cumplimiento de las medidas a cargo del Gobierno y recomendaciones a la población, en comercios y servicios, y en fuentes fijas de la industria".

"Sin embargo, se identificó que la Semarnat careció de mecanismos para verificar y validar la información que las industrias ingresan al sistema".

PERIÓDICO	PAGINA	FECHA	SECCIÓN
REFORMA	1C	22/02/2024	LEGISLATIVO

Debe aclarar Ecatepec 315 mdp

ALEJANDRO LEÓN

De las alcaldías y municipios fiscalizados en todo el País, Ecatepec es el que presenta el monto de recursos públicos más alto por aclarar, debido a irregularidades.

La Auditoría Superior de la Federación (ASF) identificó un probable daño a la hacienda pública por 315 millones de pesos por parte del Municipio, luego de que revisó contratos hechos con partidas federales para la renta de aeronaves, arrendamiento de vehículos o compra de papelería, en 2022.

En la documentación que examinó la dependencia, el Ayuntamiento reportó contratos por aproximadamente 29 millones para arrendamiento de vehículos; 35 millones para la renta de aeronaves y 106 millones para renta de diversas unidades.

Así como 97 millones para el arrendamiento de 100 unidades compactadoras de basura; 1.4 millones para compra de papelería y 6.1 millones para adquisición de concreto y emulsión asfáltica, entre otros conceptos.

Sin embargo, en el rubro de arrendamiento de patrullas, renta de aeronaves y compra de papelería, la Auditoría detectó que Ecatepec no proporcionó documentación comprobatoria de que en realidad se hayan realizado los servicios o entregado los bienes.

Además, la demarcación presentó oficios de entera satisfacción que carecen de firmas de servidores públicos municipales, razón por la que se hicieron "pagos indebidos" por un monto de 57.7 millones de pesos, advirtió.

También, los contratos y expedientes sobre los tres conceptos antes mencionados que proporcionó el Gobierno municipal no contaban con cotizaciones, suficiencia presupuestal y no demostraban que estuvieran contemplados dentro del programa anual de adquisiciones.

La ASF añadió que en los documentos que facilitó la demarcación tampoco incluía dictámenes de adjudicación o actas de fallo debidamente fundadas, por lo que solventó parcialmente.

Al final, la ASF remarcó que el Ayuntamiento debe aclarar el ejercicio de 315 millones de pesos.

"El Municipio no proporcionó los registros contables y presupuestales de las erogaciones de los procesos seleccionados para su fiscalización", señaló.

PERIÓDICO	PAGINA	FECHA	SECCIÓN
REFORMA	1C	22/02/2024	LEGISLATIVO

Señala Auditoría Superior retrasos en la obra en la CDMX

Detectan sobrepago en Tren Interurbano

Detectan erogaciones excesivas en compra de materiales y algunos trabajos

BERNARDO URIBE

La última entrega del reporte de la Auditoría Superior de la Federación (ASF), del ejercicio de 2022, señaló que el tramo del Tren Interurbano, correspondiente a la Ciudad de México, ha presentado sobrepagos en al menos cinco rubros. Además de un retraso de obra, por lo que se emitieron pliegos de observaciones y se solicitó la intervención del órgano interno de control de la autoridad recaudatoria.

La ASF detalló que, en el transcurso de la revisión, se pudo recuperar un total de un millón 481 mil 619.13 pesos. Sin embargo, aún queda un recurso pendiente de aclarar, el cual asciende a 31 millones 460 mil 352.29 pesos.

La muestra de revisión arrojó que la entidad fiscalizada realizó una deficiente planeación, ya que el 31 de diciembre de 2022 se reportó un avance físico del 23.3 por ciento y un atraso del 72.3 por ciento, respecto al avance programado que contractualmente debía ser del 95.6 por ciento.

"Lo que generó costos adicionales de obra y de supervisión externa de los trabajos, debido a que la entidad fiscalizada no cuenta con los estudios preliminares ni con un proyecto que permita ejecutar los trabajos ininterrumpidamente", indicó el estudio.

El organismo fiscalizador revisó una muestra, la cual representa el 87.7 por ciento del monto reportado como erogado en 2022 de la construcción del Viaducto Atirantado del Manantial Conagua y del Viaducto Doble Voladizo del Tren Interurbano México-Toluca, en la Ciudad de México.

Una de las revisiones del contrato público determinó un pago en exceso por un monto de 604 mil pesos en el costo del concreto hidráulico, ya que no se tomó en cuenta ni se descontó el volumen que ocupa el acero de refuerzo y la tubería metálica para las pruebas de integridad.



En las revisiones más recientes de la ASF, las obras del Tren Interurbano han presentado diversas anomalías.

De igual forma, la Auditoría identificó un excedente por 6 millones 792 mil pesos en cinco conceptos de trabajo para la perforación de pilas de cimentación, las cuales estaban sin acreditar el uso de lodo bentonítico, material usado para la estabilización del terreno, ni del equipo para su colocación.

La ASF catalogó 11 millones 738 mil pesos como pagos indebidos por trabajos de mala calidad, en seis conceptos de trabajos relacionados con la construcción de 12 pilas de cimentación de 1.50 metros de diámetro.

Dicho reporte también identificó el pago extra por 2 millones 330 mil pesos en conceptos no previstos de jornadas extra de trabajo para pilotos y copilotos de equipo encargados de la supervisión del Tren México-Toluca.

PERIÓDICO	PAGINA	FECHA	SECCIÓN
REFORMA	1N	22/02/2024	LEGISLATIVO

Presentaron 14 bancos vulnerabilidad financiera

CHARLENE DOMÍNGUEZ

En 2022, el Instituto para la Protección al Ahorro Bancario (IPAB) identificó 14 bancos con vulnerabilidades en su situación operativa y financiera, cifra que representó el 28 por ciento de las 50 instituciones que estaban en operación en ese año, reveló la Auditoría Superior de la Federación (ASF).

Estos bancos, cuyos nombres no fueron revelados, presentaron vulnerabilidades en los indicadores relacionados con la rentabilidad, la cartera, la concentración de los tres principales acreditados, la probabilidad de incumplimiento, la eficiencia operativa, la pérdida esperada, así como en el deterioro pasado y actual de la cartera de crédito.

En su tercera entrega del Informe de Resultados de la Fiscalización Superior, Cuenta Pública 2022, la ASF no especificó si en la lista de los 14 bancos con vulnerabilidad en su situación financiera estaban incluidas instituciones de importancia sistémica.

Actualmente los bancos de importancia sistémica local son BBVA México, Banorte, Citibanamex, Santander, Scotiabank y HSBC.

El IPAB realiza la inspección y evaluación de la condición financiera y operativa de los bancos que operan en el sistema financiero mexicano para identificar situaciones de riesgo y prepararse ante una posible quiebra o revocación.

Entre 2020 y 2021 se declaró la revocación de dos bancos en los que el IPAB identificó vulnerabilidades y situaciones de riesgo: Banco Ahorro Famsa y Accendo Banco.

En caso de una liquidación bancaria, el IPAB debe pagar las obligaciones garantizadas a los ahorradores.

Salud bancaria

El análisis de vulnerabilidad financiera en los bancos contempla indicadores como la cartera vencida, rentabilidad, pérdida esperada de la cartera de crédito, eficiencia operativa, entre otros.

INDICADORES FINANCIEROS DE BANCA MÚLTIPLE

(Consolidado a noviembre 2023)

Índice de Morosidad	2.20%
Índice de cobertura de cartera de crédito vencida	149.69
Índice de capitalización	19.26
Rentabilidad económica	2.09
Retorno sobre capital	18.67

Fuente: CNBV



Ilustración: IA Grupo REFORMA

PERIÓDICO	PAGINA	FECHA	SECCIÓN
REFORMA	2N	22/02/2024	LEGISLATIVO

Puede ser autosuficiente, señala Auditoría Superior

Queda corto Apoyo a Empleo

Atiende 1.4 millones de personas, pero sólo logra colocar a 323.4 mil

VERÓNICA GASCÓN

Sólo una de cada cinco personas que se atendieron a través del Programa de Apoyo al Empleo de la Secretaría del Trabajo y Previsión Social se pudo colocar en algún centro laboral.

A través de este programa se colocaron 323 mil 417 personas en el mercado laboral, lo cual representó 22.3 por ciento de la población atendida durante 2022, de acuerdo con la tercera entrega del Informe de Cuenta Pública de ese año realizado por la Auditoría Superior de la Federación.

El documento expone que a través de Apoyo al Empleo se otorgaron servicios de intermediación y movilidad laboral a alrededor de 1.4 millones de personas que buscaban trabajo.

Estos servicios, describió la ASF, constituyeron un puente entre empleadores y buscadores de trabajo, en tanto que lograron facilitar el acceso a oportunidades de empleo tanto nacional como internacional.

La Auditoría dijo que la Secretaría debe establecer estrategias para aumentar el número de personas que se colocan en un empleo formal.

Añadió que este programa pudiera ser autofinanciable, debido a que el Impuesto Sobre la Renta (ISR) generado por las personas colocadas en un empleo llegó a sumar casi una tercera parte del presupuesto ejercido durante 2022 por el programa.

La Auditoría detalló que los buscadores de empleo colocados a través de las modalidades de Bolsa de Trabajo y Ferias del Empleo generaron un ISR de más de 76 millones de pesos.

"En la auditoría se estimó que, en 2022, el ISR generado por las personas colocadas por medio de las modalidades de Bolsa de Trabajo y Ferias del Empleo fue de 76 millones de pesos, lo que representó 28.3 por ciento del presupuesto ejercido ese año mediante el programa, únicamente en un mes laborado por las personas colocadas", determinó el Informe de la ASF.

Los servicios de intermediación laboral se brindaron a través de distintas modalidades, como Bolsa de Trabajo y Portal del Empleo.

En Bolsa de Trabajo se registraron 64 mil 893 empleadores que ofertaron 1.1 millones de vacantes, en Portal del Empleo 13 mil 361 empresas ofrecieron 301 mil 328 vacantes.

A través de la modalidad Ferias del Empleo se realizaron 164 eventos, en los que participaron 12 mil 10 empleadores que ofertaron 253 mil 520 vacantes.

Cabe destacar que a través del Programa de Trabajadores Agrícolas Temporales México Canadá (PTAT) se colocaron a 25 mil 669 personas, las cuales eran originarios sobre todo del Estado de México, Veracruz, Puebla, Michoacán, Tlaxcala, Guanajuato y Oaxaca.

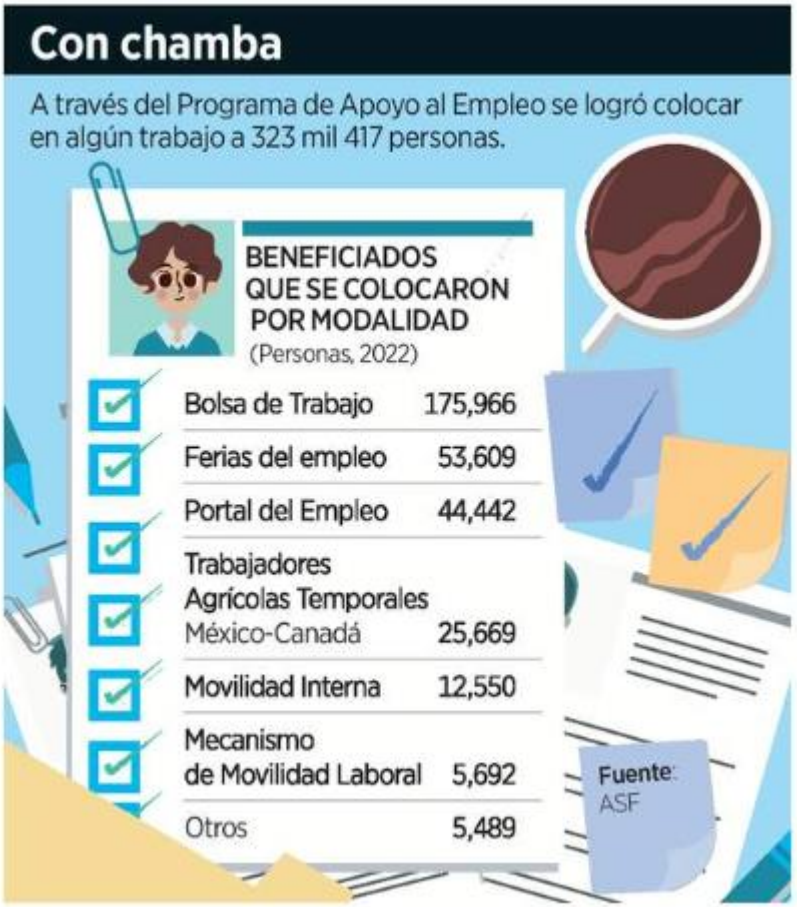
Con chamba
A través del Programa de Apoyo al Empleo se logró colocar en algún trabajo a 323 mil 417 personas.
BENEFICIADOS QUE SE COLOCARON POR MODALIDAD
(Personas, 2022)
Bolsa de Trabajo 175,966
Ferias del empleo 53,609
Portal del Empleo 44,442
Trabajadores Agrícolas Temporales México-Canadá 25,669
Movilidad Interna 12,550
Mecanismo de Movilidad Laboral 5,692
Otros 5,489
Fuente: ASF

PERIÓDICO	PAGINA	FECHA	SECCIÓN
REFORMA	13	22/02/2024	LEGISLATIVO

Ve ASF remuneraciones excesivas en Corredor Interoceánico

Detectan anomalías en pagos de Semar

Debe dependencia justificar gastos en construcción de estaciones

BENITO JIMÉNEZ

La Auditoría Superior de la Federación (ASF) observó pagos en exceso o sin justificar por más de 20 millones de pesos en la construcción y equipamiento de instalaciones navales en el Corredor Interoceánico del Istmo de Tehuantepec, que comprende los estados de Veracruz y Oaxaca.

La Secretaría de Marina (Semar) contó con recursos federales por 160.6 millones de pesos para el "Proyecto Integral para la construcción

Irregularidades en cuentas

Entre los pagos en exceso o sin justificar en instalaciones navales en el Corredor Interoceánico, la Auditoría Superior señaló:



$4,218,000
pagos improcedentes, pues no acreditó la ejecución de los trabajos en terraplenes.

$4,529,000
pagos en exceso por concepto de obra no ejecutada.

$7,829,000
por trabajos ejecutados fuera de especificaciones solicitadas.

$1,778,000
pagos realizados sin presentar documentación de soporte.

de las Estaciones Navales en Ixtepec, Oaxaca, Texistepec, Veracruz, y Destacamentos en Medias Aguas, Veracruz, y Matías Romero, Oaxaca y Tehuantepec, Oaxaca".

La intención es fortalecer la capacidad operativa de la Semar y garantizar la seguridad a lo largo de la línea férrea "Z", que forma parte del Corredor Interoceánico del Istmo de Tehuantepec (CIIT).

Sin embargo, la ASF advirtió que se realizaron pagos en exceso, sin justificación o hasta duplicados en la compra de insumos.

Por ejemplo, en la auditoría al contrato número C-11/2022, detectó pagos improcedentes por un monto de 4 millones 218 mil pesos, ya que la Marina no acreditó la ejecución de los trabajos para la formación y compactación de terraplenes, toda vez que los generadores no contienen la ubicación de los trabajos ejecutados, cadenamientos, secciones, cortes transversales ni fotografías, que acrediten la ejecución, dimensiones y volúmenes pagados.

Asimismo, las pruebas de laboratorio no justifican el volumen colocado; algunas no cuentan con firmas y no corresponden a la empresa que ejecutó la obra, y el reporte fotográfico y los videos no coinciden con el área pagada.

También se indicó que hubo pagos en exceso por concepto de obra no ejecutada, por 4 millones 529 mil pesos, en diversos conceptos relativos a: canalón de lámina galvanizada, guarnición, pintura en guarnición, sistema de pararrayos, planta de emergencia, secador de manos, lavadero, accesorios para transformador, registros eléctricos y planta de emergencia, en los tres destacamentos y dos estaciones.

Además, la ASF señaló pagos en exceso por 7 millones 829 mil pesos por trabajos ejecutados fuera de especificaciones solicitadas y establecidas en el Convenio en Términos y Condiciones, relativos a los siguientes conceptos: lavabo y mingitorio de acero inoxidable, mamparas en baños, pozo de visita, rejilla Irving y mini Split, en los tres destacamentos y dos estaciones.

También vio pagos duplicados por 373 mil pesos en el concepto "Pintura vinílica en muros dos manos...", además de deficiencias de calidad en su ejecución.

En otro apartado la dependencia encontró pagos en exceso por 453 mil pesos, pues la Semar no acreditó ni justificó la utilización de equipos y materiales considerados en el alcance de los conceptos PRE05 "Plantilla de Concreto hecha en obra" y ALB-06 "Junta de poliuretano inyectado".

Otro pago en exceso radicó en la diferencia de volúmenes por 977 mil pesos en diversos conceptos relativos a: muro de block, firme de concreto, reflector led, piso de loseta, banqueta, estuco y pintura.

Además, pagos sin documentación de soporte por un millón 778 mil pesos, pues no se acreditó la elaboración de los entregables, como proyecto ejecutivo, derechos, estudios, permisos y licencias, y factibilidad eléctrica, partidas que fueron pagadas sin presentar los documentos que comprueben su elaboración.

"Trabajos que no cumplieron con la calidad conforme al contrato, especificaciones, proyecto, matrices de precios y convenio en términos y condiciones, toda vez que de manera general los destacamentos y estaciones navales presentan deficiencias en su ejecución", establece el dictamen emitido el 6 de febrero de 2024, correspondiente a la tercera etapa de la fiscalización de la Cuenta Pública 2022.

"Se determinaron 20,159,534.75 pesos pendientes por aclarar", añadió la Auditoría Superior.

PERIÓDICO	PAGINA	FECHA	SECCIÓN
REFORMA	13	22/02/2024	LEGISLATIVO

Ofrece el INAI solventar observaciones

ROLANDO HERRERA

El Instituto Nacional de Transparencia, Acceso a la Información y Protección de Datos Personales (INAI) informó que solventará las observaciones por 1.5 millones de pesos formuladas por la Auditoría Superior de la Federación (ASF).

En un comunicado, el órgano garante indicó ayer que el monto reportado por la ASF en su informe representa menos de 1 por ciento de los recursos ejercidos en el año 2022.

"Es importante señalar que el presupuesto ejercido por el INAI en el ejercicio 2022 fue de $975,007,027.96 y que el monto pendiente de solventar equivale alrededor del 0.15 por ciento", señaló.

De acuerdo con la Ley General de Fiscalización y Rendición de Cuentas de la Federación, refirió, la institución cuenta con 30 días hábiles a partir de la notificación para hacer las aclaraciones correspondientes.

"Las comisionadas y el comisionado presidente que integran el pleno del instituto hacen énfasis en que ninguna falta o irregularidad jurídica o administrativa, ni ninguna persona que haya cometido algún acto indebido en el ejercicio de sus funciones, quedará sin la debida investigación y las posibles sanciones que resulten aplicables", prometió.

PERIÓDICO	PÁGINA	FECHA	SECCIÓN
EL UNIVERSAL	0	22/02/2024	LEGISLATIVO

Interpone ASF dos nuevas denuncias penales contra Conade de Ana Guevara, por presuntos desfalcos de casi 400 mdp



La Auditoría Superior de la Federación (ASF), a cargo de David Colmenares, interpuso dos nuevas denuncias penales contra la Comisión Nacional de Cultura Física y Deporte (Conade), que preside Ana Gabriela Guevara.

Se trata de dos recursos legales que se unen a uno ya presentado en agosto de 2023, y que fueron interpuestos el pasado 19 de febrero de este 2024, según información del propio órgano fiscalizador.

En la primera denuncia se acusa a la dependencia de la exvelocista mexicana de presuntos desfalcos por irregularidades detectadas en la auditoría 143-DS Conade, realizada a la Cuenta Pública 2020, por probables daños al erario por 377 millones de pesos.

El mencionado informe revela irregularidades por pagos con recursos públicos a quienes no son miembros del Sistema Nacional del Deporte, así como por aceptar equipos tecnológicos con características diferentes y de menor calidad que los pagados.

https://bit.ly/3UP5Ebb

PERIÓDICO	PÁGINA	FECHA	SECCIÓN
EL UNIVERSAL	5	22/02/2024	LEGISLATIVO

ASF denuncia a la Conade por irregularidades en gasto público

Detecta posibles desfalcos por 377 mdp, falta de acreditación de servicios y contrataciones

ANTONIO LÓPEZ
—nacion@eluniversal.com.mx

La Auditoría Superior de la Federación (ASF), a cargo de David Colmenares, interpuso dos nuevas denuncias penales contra la Comisión Nacional de Cultura Física y Deporte (Conade), que preside Ana Gabriela Guevara.

Se trata de dos recursos legales que se unen a uno presentado en agosto de 2023, y que fueron interpuestos el pasado 19 de febrero de 2024, según información del propio órgano fiscalizador.

En la primera denuncia se acusa a la dependencia de presuntos desfalcos por irregularidades detectadas en la auditoría 143-DSCONADE, realizada a la Cuenta Pública 2020, por probables daños al erario por 377 millones de pesos.

El mencionado informe revela irregularidades por pagos con recursos públicos a quienes no son miembros del Sistema Nacional del Deporte, así como por aceptar equipos tecnológicos con características diferentes y de menor calidad que los pagados.

Se integró a la carpeta de denuncia la auditoría 141-DS, también de la Cuenta Pública 2020, en la que se acusa a la dependencia de contar con debilidades serias en la ejecución del gasto.

En dicha fiscalización se observa que los procesos de contratación en la Conade no se apegan a la normativa, que las erogaciones no cuentan con toda la documentación, justificación y comprobación que se requiere; que tampoco existe control, supervisión y seguimiento de las actividades realizadas por las personas contratadas y que no hay comprobación y acreditamiento de la prestación de los servicios contratados.

También que la Conade hace adjudicaciones directas sin justificar el motivo, que hay posibles daños al erario por más de 17 millones de pesos por el pago de servicios de limpieza, los cuales nunca se comprobó que se hayan realizado, así como observaciones por más de 8 millones de pesos por la presunta compra de alimentos para deportistas, lo cual tampoco pudo comprobarse, entre otras cosas.

PERIÓDICO	PÁGINA	FECHA	SECCIÓN
EL UNIVERSAL	5	22/02/2024	LEGISLATIVO

A las tres denuncias acumuladas en contra de la comisión se pueden sumar otras demandas penales, derivadas de las últimas auditorías de la Auditoría Superior de la Federación, puesto que se han observado posibles desfalcos por 9 millones de pesos y más de 283 millones. ●

17

MILLONES DE PESOS

pagó la Conade por servicios de limpieza, los cuales nunca se comprobó que se hayan realizado, determinó la Auditoría Superior de la Federación.



ARCHIVO EL UNIVERSAL

La dependencia que preside Ana Gabriela Guevara suma tres recursos legales por irregularidades en la cuenta pública.

PERIÓDICO	PÁGINA	FECHA	SECCIÓN
EL UNIVERSAL	7	22/02/2024	LEGISLATIVO

CLAUDIA SHEINBAUM PARDO

CDMX tiene gobierno honesto, asegura

La **capital del país fue la única que no tuvo montos por aclarar según la Auditoría Superior**, celebra la candidata

SALVADOR CORONA
—nacion@eluniversal.com.mx

"Fuimos un gobierno honesto", aseguró Claudia Sheinbaum Pardo, candidata presidencial de la coalición Sigamos Haciendo Historia, al celebrar que la Ciudad de México fue la única entidad del país que no tuvo montos por aclarar, de acuerdo con el informe de la Cuenta Pública de 2022 de Auditoría Superior de la Federación (ASF).

"Fuimos un gobierno honesto, fuimos un gobierno honrado, pero además [es] todavía más relevante porque la Ciudad de México es la única entidad que tiene más presupuesto público de las 32 entidades de la República, y aún así fuimos la que tuvo cero pesos qué aclarar", destacó en un video en redes sociales.

Sheinbaum Pardo mencionó que es "una gran noticia", y que se la dio la actual secretaria de Administración y Finanzas de la capital, Luz Elena Escobar, ya que la Ciudad de México no tiene montos qué reportar en 2022.

"Es relevante, yo dejé de ser jefa de Gobierno en junio de 2023, el año auditable completo último es 2022, y no solamente lo dejamos con el menor número de homicidios desde 1989, sino que ahora nos dicen que hay cero pesos por aclarar de todo el gasto que hizo el Gobierno de la Ciudad de México", destacó la exmandataria capitalina.

Por otro lado, sin entrar en debate, la candidata presidencial de la coalición Sigamos Haciendo Historia (Morena, PT y PVEM) se burló con un emoji de la publicación del expresidente Vicente Fox que la señala de no tener convicción para ser presidenta de México.

La morenista respondió a la publicación de Fox con un emoji que significa reírse a carcajadas, como si estuvieses llorando de la risa por la publicación.

Lo anterior se debe a que Vicente Fox Quesada escribió en su cuenta de X que Claudia Sheinbaum Pardo tiene poca aspiración para ser presidenta del país, ni personalidad ni cualidades o capacidades, dijo.

Fox Quesada añadió que

PERIÓDICO	PÁGINA	FECHA	SECCIÓN
EL UNIVERSAL	7	22/02/2024	LEGISLATIVO

Sheinbaum Pardo tiene poca convicción democrática, libertaria y cero compromiso con quienes menos tienen en México.

Sheinbaum Pardo también aplaudió la instalación de la planta solar en la Central de Abasto y externó su deseo de que México sea una potencia de energías renovables, "como lo hicimos en la Ciudad de México", subrayó.

Más tarde, Sheinbaum destacó su reunión con Larry Fink, politólogo, empresario y financiero estadounidense, presidente de BlackRock, la firma de gestión de activos más grande del mundo, con quien habló del momento mexicano y le agradeció mucho su visita. ●



TOMADA DE VIDEO

Claudia Sheinbaum, candidata presidencial de Sigamos Haciendo Historia, respondió con un video a señalamientos de Vicente Fox.

PERIÓDICO	PÁGINA	FECHA	SECCIÓN
EL UNIVERSAL	0	22/02/2024	LEGISLATIVO

La Auditoría Superior de la Federación señala como "deficiente" la supervisión de Conahcyt sobre el desarrollo de la plataforma Rizoma

La Auditoría Superior de la Federación publicó la auditoría que hizo al Consejo Nacional de Humanidades, Ciencia y Tecnología (Conahcyt) por su gestión en 2022. Ahí abordó el tema de la creación de la plataforma Rizoma, que ha causado polémica, pues su funcionamiento es deficiente y ha ocasionado que investigadores se queden fuera de convocatorias como la del Sistema Nacional de Investigadores por sus fallas técnicas y falta de atención del Conahcyt.



La controversia alrededor del Consejo Nacional de Humanidades, Ciencias y Tecnologías continua, Foto: EL UNIVERSAL / Carlos Mejía

La ASF detalló que el Consejo firmó un contrato con Corporación Mexicana de Investigación en Materiales, S.A. de C.V. (COMIMSA) por un monto total de 89 millones 998 mil pesos, con objeto del "Desarrollo de una plataforma tecnológica de gestión de capacidades científicas, tecnológicas, académicas y sociales nacionales, referenciada desde una capa humanista, transferible a Entidades de la Administración Pública Federal (ETAPA 1)".

Sobre la creación de esta plataforma, la ASF identificó una serie de deficiencias entre las que se encuentra la falta de "la última actualización ni con la versión final del 'Informe Técnico Complementado' que garantice la conclusión del proyecto mediante el cual se desarrolló la Plataforma Rizoma, ya que el CONAHCyT no ha concluido la evaluación y revisión del cumplimento técnico de este proyecto"…

https://acortar.link/EW252e

PERIÓDICO	PÁGINA	FECHA	SECCIÓN
La Jornada	12	22/02/2024	LEGISLATIVO

ASF detecta anomalías por 85.6 mdp en ejercicio de 2022 del INM

ENRIQUE MÉNDEZ
Y VÍCTOR BALLINAS

El Instituto Nacional de Migración (INM) entregó contratos por mil 172 millones de pesos a seis empresas de vigilancia, renta de vehículos y limpieza por adjudicación directa en 2022, incluida Seguridad Camsa, encargada de la vigilancia en la estación migratoria de Ciudad Juárez, donde 39 migrantes murieron en marzo de 2023.

En todos los casos, el INM argumentó que entregó los contratos sin licitación pública por un presunto riesgo de seguridad nacional, pero la Auditoría Superior de la Federación (ASF) determinó, en la revisión de la cuenta pública de ese año, que no detectó información vulnerable.

La Auditoría reportó a la Cámara de Diputados que en todos los contratos encontró irregularidades que implican un daño patrimonial por 85.6 millones de pesos más intereses, y determinó abrir investigaciones por el Órgano Interno de Control e incluso por el Servicio de Administración Tributaria a Camsa y Asbiin, debido a que no hay actividad en sus domicilios fiscales.

A Camsa, el INM le entregó 151 millones 439 mil 400 pesos y a Asbiin 81 millones 239 mil pesos por servicios de limpieza, aunque ésta ya había cometido irregularidades en otras áreas de gobierno.

En sus conclusiones, precisó que Camsa es "una microempresa", porque sólo tenía registrados cuatro trabajadores y subcontrató a otras cinco firmas de seguridad para prestar el servicio de vigilancia, a las que pagó 79.5 millones de pesos, es decir, 52 por ciento del contrato otorgado por Migración.

Además, la ASF detectó que para justificar la presencia del personal de vigilancia en distintas estaciones migratorias, Camsa presentó fotocopias de una lista original de asistencia, a las que sólo les cambió la fecha.

El ente fiscalizador también revisó el contrato de 132 millones 583 mil 800 pesos que se le entregó a Casanova Vallejo, propiedad de los hermanos Carlos y Joaquín Echenique, que ha sido inhabilitada por la Secretaría de la Función Pública por inflar precios en la renta de ambulancias al Instituto de Seguridad y Servicios Sociales de los Trabajadores del Estado. En diciembre de 2022, una ambulancia se incendió.

La ASF informó que el contrato cubría la renta de 557 vehículos, entre camionetas y motocicletas, pero el INM sólo acreditó la recepción de 408, lo cual derivó en un pago no justificado de 35 millones 293 mil 800 pesos por 149 autos no entregados por Casanova.

Dicha empresa trató de justificar la entrega total de los vehículos, pero en algunos acuses estaban borrosos y otros fueron llenados a mano, a diferencia de los originales de formato electrónico.

Entre los requisitos del contrato se incluía que los vehículos debían acreditar la verificación de emisión de gases, incluir el logotipo del INM, reportes de infracciones de tránsito y órdenes de servicios, registro, minutas y bitácoras, que "Casanova Vallejo tampoco acreditó".

El informe también confirmó que el INM entregó los contratos para la construcción de las estaciones migratorias a Grupo CauFi por 545 millones 532 mil 700 pesos, una empresa con sólo 11 trabajadores, y que no cumplía con el requisito de experiencia para esas obras, porque se dedica a la organización de banquetes.

PERIÓDICO	PÁGINA	FECHA	SECCIÓN
La Jornada	15	22/02/2024	LEGISLATIVO

Advierten fallas de Conagua al atender desastres naturales

ANGÉLICA ENCISO L.

En la operación del Programa de Atención de Emergencias y Desastres Naturales, la Comisión Nacional del Agua (Conagua) presentó deficiencias para atender a los 288 municipios que determinó como susceptibles de ser afectados por fenómenos hidrometeorológicos, señaló la Auditoría Superior de la Federación en el análisis de la cuenta pública 2022.

En la auditoría de desempeño a la atención de emergencias y desastres naturales por fenómenos meteorológicos, dijo que el organismo careció de un diagnóstico actualizado para identificar a la totalidad de los municipios que deben tener un programa de atención a emergencias, no estableció las gestiones que deben realizarse en materia de prevención y tampoco contó con un diagnóstico que evalúe la suficiencia de la maquinaria y el equipo de los centros Regionales para la Atención de Emergencias (CRAE).

La comisión tampoco estableció las formalidades, número y características de los recursos humanos necesarios para integrar las Brigadas de Protección a la Infraestructura y Atención de Emergencias (PIAE), y en cuanto a la capacitación, no indicó los requerimientos a cubrirse ni evaluó si el personal contaba con los conocimientos para atender una emergencia.

Antes del inicio de la temporada de lluvias, advirtió, la Conagua debe capacitar a los integrantes de las PIAE, pero en 2022 el organismo careció de un diagnóstico actualizado en el que se definan las necesidades que el personal requería cubrir para fortalecer sus habilidades en el desempeño de sus funciones de atención de emergencias.

Ese año, de 778 brigadistas, 24.7 por ciento asistieron a alguno de 16 cursos previstos, 21.6 optaron por no programados, y 53.7 por ciento, no recibieron capacitación. El número de capacitados fue de 192 y no los 300 reportados por la Conagua.

PERIÓDICO	PÁGINA	FECHA	SECCIÓN
La Jornada	15	22/02/2024	LEGISLATIVO

Pendiente de aclaración, destino de 19 millones de pesos para reconstrucción

Por irregularidades en la Conavi, el órgano fiscalizador del Congreso promoverá 11 acciones sancionadoras

JARED LAURELES

La Auditoría Superior de la Federación (ASF) detectó irregularidades en el ejercicio de recursos públicos a cargo de la Comisión Nacional de Vivienda (Conavi), donde quedó pendiente por aclarar recursos por más de 19 millones de pesos destinados al Programa Nacional de Reconstrucción (PNR).

Entre las anomalías encontradas, el organismo no presentó evidencia documental del reintegro a la Tesorería de la Federación (Tesofe) por un monto de 14 mil 366.6 pesos, correspondiente a 11 apoyos rescindidos a los beneficiarios que no concluyeron sus viviendas en los plazos establecidos ni aplicaron los recursos correspondientes al programa, de acuerdo con la tercera entrega de la cuenta pública 2022.

Los recursos también corresponden a la rescisión a 312 beneficiarios por el incumplimiento en la aplicación de los recursos aprobados para los fines establecidos.

Asimismo, la Conavi realizó pagos por 696.7 mil pesos a las empresas Viadamia y Viajes Premier sin contar con los entregables de los servicios y por reservación y expedición de pasajes aéreos en destinos que no se encontraban dentro de la cobertura del PNR 2022.

La ASF –organismo encargado de auditar al gobierno federal– detectó que la Conavi autorizó en el rubro Reconstrucción total de vivienda a 3 mil 722 beneficiarios sin contar con la evidencia documental de las demoliciones de las viviendas y sustituciones en su totalidad por una nueva en la misma localización, requisito señalado en las reglas de operación del programa para el ejercicio fiscal 2022.

> *Por pasajes de avión a destinos no cubiertos por el PNR se pagaron $696.7 mil*

El órgano fiscalizador apuntó que la Comisión Nacional de Vivienda tampoco contó con copia de conocimiento de los Comprobantes Fiscales Digitales por Internet (CFDI) emitidos por las verificadoras de obra de los servicios que se pagaron con cargo al subsidio otorgado a mil 922 beneficiarios.

Asimismo, agregó, no contó con evidencia documental de haber informado al Comité de Financiamiento de la sustitución de 25 beneficiarios que fallecieron antes de concluir el proyecto.

Por lo anterior, la ASF determinó una promoción del ejercicio de la facultad de comprobación fiscal, 11 de responsabilidad administrativa sancionatoria y cuatro pliegos de observaciones. Indicó que si bien la Conavi cumplió con las disposición legales y normativas aplicables en la materia, no fue así en los irregularidades antes mencionadas.

PERIÓDICO	PÁGINA	FECHA	SECCIÓN
La Jornada	15	22/02/2024	LEGISLATIVO

ASF DETECTA FALTA DE PROGRAMAS ESTRATÉGICOS

Semarnat incumplió con política para garantizar la calidad del aire en 2022

ANGÉLICA ENCISO L.

La Secretaría de Medio Ambiente y Recursos Naturales (Semarnat) no formuló en 2022 una política nacional de calidad del aire que garantizara la reducción de contaminantes que afectan la salud de la población, señala el análisis de la cuenta pública de ese año de la Auditoría Superior de la Federación (ASF).

La dependencia tampoco dispuso de instrumentos de medición que contribuyeran a la toma de decisiones de las autoridades ambientales;

> *Se careció de análisis de riesgos y acciones preventivas, señala auditoría*

no se instaló el Consejo Consultivo Nacional del Sector Ambiental que debía promover la participación de expertos para emitir opiniones en la formulación e implementación de la política ambiental federal, y los Grupos Interdisciplinarios de Gestión de la Calidad del Aire no dispusieron de reglas o lineamientos de operación, indican los resultados de la auditoría combinada de cumplimiento y desempeño 2022.

La ASF agrega que en relación con el Control Interno y Administración de Riesgos, la dependencia y los gobiernos de Baja California, Chihuahua, Jalisco, estado y Ciudad de México deberían realizar análisis de riesgos y acciones preventivas que permitieran definir las estrategias y acciones para mitigar la contaminación y asegurar el logro de metas y objetivos.

Refiere que en el Programa de Medio Ambiente y Recursos Naturales 2020-2024, la secretaría no estableció los objetivos, las metas, las estrategias y las acciones puntuales para mejorar la calidad del aire a nivel nacional.

La dependencia tampoco elaboró programas estratégicos anuales y los gobiernos de la Ciudad de México y de Jalisco no formularon la planeación estratégica de protección ambiental, "lo que tuvo como consecuencia que el Estado mexicano ejerciera sus procesos sin un modelo integral para mejorar la calidad del aire en las zonas metropolitanas y ciudades del país".

Tampoco dispuso de "un indicador para valorar los resultados en materia de calidad del aire ni contó con instrumentos de mensurabilidad que contribuyeran a la toma de decisiones de las autoridades ambientales y, con ello, al logro del objetivo de promover un entorno libre de contaminación del aire y garantizar el ejercicio pleno del derecho a un medio ambiente sano".

Indica que se corroboró que las 32 entidades federativas contaron con al menos una estación de monitoreo, pero no existió coordinación entre las unidades administrativas y dependencias que integran a la Semarnat para promover y vigilar el establecimiento y operación de los sistemas de monitoreo de la calidad del aire de las entidades federativas y los gobiernos locales.

PERIÓDICO	PÁGINA	FECHA	SECCIÓN
La Jornada	31	22/02/2024	LEGISLATIVO

OCUPA EL PRIMER LUGAR ENTRE 9 ALCALDÍAS AUDITADAS

Detecta la ASF irregularidades por $129.9 millones en Álvaro Obregón

De ese total, $75.1 millones son por adquisiciones, arrendamientos y servicios

ALEJANDRO CRUZ Y
ROCÍO GONZÁLEZ ALVARADO

La Auditoría Superior de la Federación (ASF) detectó anomalías en el ejercicio de recursos pertenecientes a las participaciones federales por parte de las alcaldías de la Ciudad de México por 352.4 millones de pesos; de ellas, la Álvaro Obregón tiene la cifra más alta, con 129.9 millones de pesos, equivalente a 36.8 por ciento del total.

De hecho, de los 283 municipios y alcaldías que fueron auditados, la demarcación gobernada por el PAN es la segunda con la mayor cantidad por solventar, sólo por debajo del municipio de Ecatepec, en el estado de México, con 315.6 millones de pesos.

Las irregularidades halladas en esa alcaldía están relacionadas con el tema de adquisiciones, arrendamientos y servicios por 75.1 millones de pesos, así como por obras públicas y pago de servicios relacionados con ellas por 54.8 millones.

La segunda con el mayor monto por aclarar es La Magdalena Contreras, con 69.5 millones de pesos por la falta de documentación comprobatoria de las erogaciones o incluso las que se entregaron no reúnen los requisitos fiscales.

En total, la ASF realizó 48 auditorías relativas al ejercicio de las participaciones federales por parte de las 16 alcaldías, en nueve de las cuales se encontraron posibles irregularidades.

Las otras siete que deberán aclarar dicho gasto son: Cuajimalpa, con 34 millones de pesos; Azcapotzalco, 31.7 millones; Miguel Hidalgo, 22.7 millones; Benito Juárez, 14.4 millones; Coyoacán, 13.9 millones; Venustiano Carranza, 24.9 millones, y Tláhuac, 11.4 millones de pesos.

De las 141 observaciones emitidas como resultado de las auditorías a esas jurisdicciones, 46 tienen carácter de responsabilidad administrativa sancionatoria, al tiempo que 64 ya fueron solventadas.

Falta evidencia de apoyos

Por otra parte, el informe de la Auditoría Superior de la Ciudad de México detalla que de las 948 recomendaciones emitidas por las 244 revisiones realizadas a la cuenta pública 2022, poco más de la mitad,

554, corresponden a las alcaldías, donde se identificaron anomalías relacionadas con obra pública y en los expedientes y padrones de beneficiarios de las acciones sociales, en los que no se comprobó la entrega de los apoyos económicos o en especie.

Entre las inconsistencias encontradas están la falta de evidencia documental en la entrega de alarmas vecinales y cámaras de videovigilancia en Xochimilco, así como de las transferencias económicas a 257 facilitadores de la acción social Difusores de la Paz en Tláhuac.

Una situación similar se registró en La Magdalena Contreras, donde no se acreditó la entrega de tabletas electrónicas ni la de paquetes alimentarios, el apoyo en especie a beneficiarios, así como en Coyoacán, que no garantizó que la ayuda económica ofrecida se otorgara a las personas que cumplieran con los requisitos, además de Azcapotzalco, que no documentó el reparto de insumos médicos.

Respecto a obra pública, en la mayoría de los casos se identificó que realizaron pagos sin comprobar que los trabajos fueran efectivamente efectuados.

En lo que se refiere al gasto federalizado fiscalizado por la ASF por entidades, la Ciudad de México no tiene montos por aclarar.

En 2022, último año de la gestión de Claudia Sheinbaum Pardo como jefa de Gobierno, la capital recibió de la Federación 109 mil 559.5 millones de pesos, de los cuales se fiscalizaron casi 50 por ciento en 17 auditorías, sin generar observaciones.

PERIÓDICO	PÁGINA	FECHA	SECCIÓN
La Jornada	0	22/02/2024	LEGISLATIVO

Se solventarán todas las observaciones de la ASF: Inai



El pleno del Instituto Nacional de Transparencia, Acceso a la Información y Protección de Datos Personales (Inai) aseguró este miércoles que se solventarán todas las observaciones hechas por la Auditoría Superior de la Federación (ASF) al organismo en la revisión de la Cuenta Pública 2022.

La ASF dio a conocer ayer los resultados de una auditoría de tipo forense -es decir, que busca a detalle posibles espacios de corrupción- practicada a la gestión financiera del Inai, en la que detectó que hay personal del organismo al que entre 2018 y 2023 funcionarios del mismo les pedían hasta el 60 por ciento de sus sueldos para poder trabajar, además de que observó abusos laborales, "aviadores", puestos hechos a la medida de empleados que no cumplen los requisitos y redes de nepotismo, entre otros problemas.

El Inai añadió que "la labor de fiscalización de la ASF es respetable y necesaria para asegurar el ejercicio eficiente del gasto público" y dijo que "a lo largo de este proceso se colaboró, en todo momento, con la instancia fiscalizadora para atender toda observación e implementar las recomendaciones, en los términos previstos en la normativa para dar certidumbre a la sociedad y reafirmar nuestro compromiso irrestricto con la legalidad y la rendición de cuentas".

http://tinyurl.com/yc8y99r2

PERIÓDICO	PÁGINA	FECHA	SECCIÓN
MILENIO	29	22/02/2024	LEGISLATIVO

La FGR inicia pesquisas por irregularidades en la Conade

RUBÉN MOSSO
CIUDAD DE MÉXICO

La Fiscalía General de la República (FGR) inició dos carpetas de investigación por denuncias presentadas contra la Conade que encabeza Ana Gabriela Guevara, por presuntos desfalcos e irregularidades, señalaron funcionarios del gobierno federal.

Las denuncias fueron interpuestas por la Auditoría Superior de la Federación (ASF) y se suman a otras más que también son investigadas.

Las denuncias señalan irregularidades por casi 300 millones de pesos y derivan porque la comisión adjudicó de forma directa la contratación de servicios y la adquisición de bienes. Tampoco acreditó que, previo al inicio de los procedimientos de contratación, efectuaran investigaciones de mercado de las cuales se desprendieran las condiciones que imperan en el mismo, respecto de los bienes o servicios contratados, a efecto de buscar y asegurar las mejores condiciones para el Estado.

También presentó documentación a efecto de sustentar dos procedimientos de contratación por adjudicación directa, de los cuales se constató, que no fueron emitidos por la persona que la Conade reportó, toda vez que la misma, desconoció dichos documentos y negó haberlos firmado.

PERIÓDICO	PAGINA	FECHA	SECCIÓN
EXCELSIOR ADRENALINA	1,8	22/02/2024	LEGISLATIVO

ABRIÓ DOS CARPETAS POR DENUNCIAS DE LA ASF

FGR indaga a Ana Guevara por desvío de 200 millones de pesos

POR RAÚL FLORES

La Fiscalía General de la República (FGR) abrió dos carpetas a la gestión de Ana Guevara en la Conade, por los delitos de desvío de recursos y malos manejos de la administración pública.

Fuentes de la institución señalaron que hay denuncias de la Auditoría Superior de la Federación por irregularidades en montos superiores a 200 millones de pesos, correspondientes al ejercicio fiscal 2020, dinero que presuntamente se destinó a eventos y pagos a 428 entrenadores que no están registrados en la Comisión Nacional del Deporte. El monto comprometido en este último caso es de 70 millones de pesos.

Otra irregularidad denunciada es la transferencia de 20 millones, en convenios que tampoco están claros, a la Federación Ecuestre Mexicana. Además, la compra de dos mil relojes inteligentes de los que no se tiene factura, ni comprobante del proveedor.

ADRENALINA | PÁG. 8



Foto: Mateo Reyes

EL DATO

Señalamiento

La primera denuncia de la ASF se interpuso en agosto pasado y acusa irregularidades por 150 millones de pesos.

PERIÓDICO	PAGINA	FECHA	SECCIÓN
EXCELSIOR ADRENALINA	1,8	22/02/2024	LEGISLATIVO

ANA GUEVARA, SEÑALADA

BAJO INVESTIGACIÓN

La Fiscalía General de la República abrió carpetas por corrupción contra la Conade

POR RAÚL FLORES MARTÍNEZ
rflores@gimm.com.mx

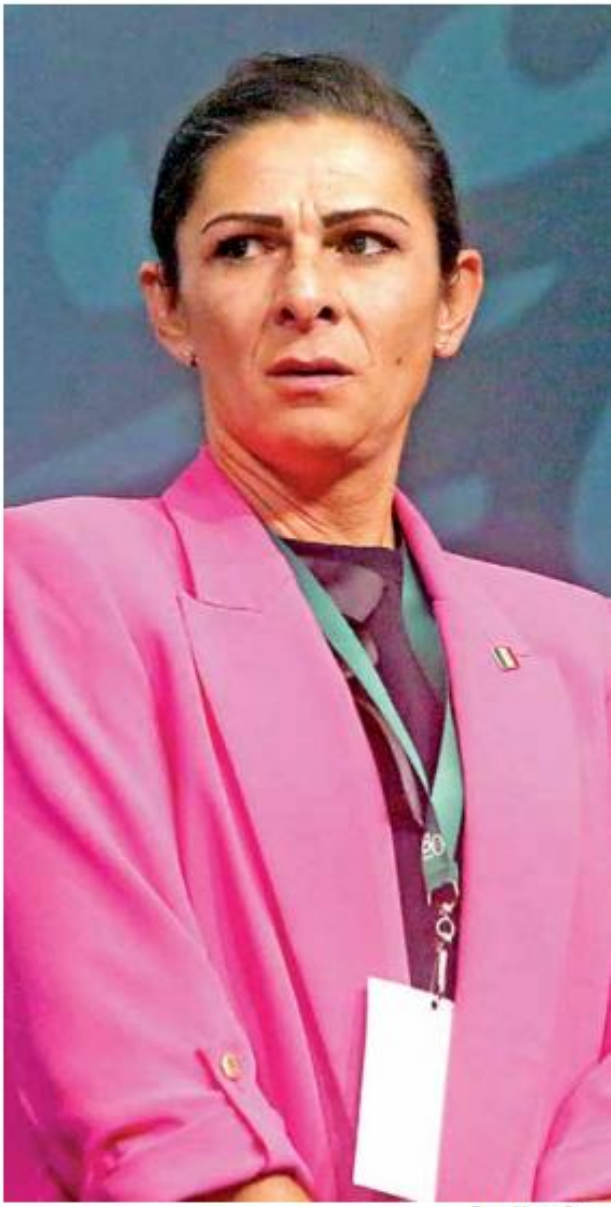

Foto: Mateo Reyes

Guevara ha sido la única directora de Conade este sexenio.

Por el delito de desvío de recursos y malos manejos de la administración pública, la Fiscalía General de la República (FGR) abrió dos carpetas de investigación contra Ana Guevara por pagos de eventos y entrenadores fantasmas en la Comisión Nacional de Cultura Física y Deporte (Conade).

De acuerdo con fuentes de la FGR, se tienen denuncias de la Auditoría Superior de la Federación (ASF) por montos que rebasan los 200 millones de pesos que se destinaron a eventos y pagos a entrenadores que no están en la lista de la Conade.

La ASF encontró irregularidades en el pago de 70 millones de pesos para el salario 500 entrenadores, en los que las personas no están dadas de altas en ninguna base y no hay documento que compruebe que justifique que realmente contrataron a entrenadores.

La primera denuncia que realizó el órgano de fiscalización, el pasado 28 de agosto del 2023, dónde se le acusa de irregularidades por un monto de 150 millones de pesos del erario de la dependencia que encabeza.

En los documentos presentados por la ASF, se maneja el supuesto desvió de recursos en lo que se presume como un acto de corrupción como parte de algunas transferencias y subsidios ocurridas en el ejercicio fiscal del 2020.

De acuerdo con el reporte, las inconsistencias detectadas ascendieron hasta los 205 millones de pesos, aunque a lo largo de 2 años se pudieron comprobar 55 millones.

Una de las inconsistencias refiere a aparentes pagos indebidos por 77 millones de pesos que se destinaron a 428 entrenadores deportivos que no están inscritos en los registros.

Además, se transfirieron alrededor de 20 millones de pesos en convenios de colaboración que tampoco estarían claros con la asociación civil Federación Ecuestre Mexicana, también resalta la compra de 2 mil relojes inteligentes de los que no se tiene factura, ni comprobante del proveedor o dónde fueron comprados.

La segunda carpeta de investigación se basa en los reportes de la ASF del 2021, 2022 y parte del 2023; sin embargo, hasta el momento no se ha solicitado una orden de aprehensión en contra de la exatleta mexicana por los delitos de desvío de recursos y malos manejos de la administración pública.

PERIÓDICO	PAGINA	FECHA	SECCIÓN
EXCELSIOR	7	22/02/2024	LEGISLATIVO

CLAUDIA SHEINBAUM

"Ciudad de México, la única entidad que no tuvo recomendaciones de la ASF"

Afirma que hay cero pesos por aclarar de todo el gasto que se hizo en la ciudad

POR XIMENA MEÍA
Y MARCO NÁJERA
nacional@gimm.com.mx

La candidata presidencial de Morena, PVEM y PT, Claudia Sheinbaum sostuvo un encuentro con Larry Fink, presidente de BlackRock, una sociedad de inversión multinacional estadunidense con sede en la ciudad de Nueva York, reunión en la que abordaron el clima económico en México.

Fue a través de redes sociales donde la exjefa de Gobierno de la Ciudad de México publicó una fotografía en compañía del empresario norteamericano, dirigente de la firma posicionada como una de las más grandes del mundo en materia de gestión de activos.

"Me reuní con Larry Fink, politólogo, empresario y financiero estadunidense. Presidente de BlackRock, la empresa de gestión de activos más grande del mundo. Hablamos del momento mexicano y le agradecí mucho su visita", escribió Sheinbaum Pardo en su cuenta de X.

BlackRock es una empresa con presencia en tierras mexicanas durante más de tres décadas, entre sus servicios destacan como una opción de inversión para jubilados, así como administración de ahorros de propietarios de pequeñas empresas.



Foto: Especial

Claudia Sheinbaum se reunió ayer con Larry Fink, politólogo, empresario y financiero estadunidense.

> "Queremos que México sea una potencia en el cuidado del medio ambiente, como lo es la CDMX. Un ejemplo son las dos plantas de más de 200 toneladas diarias de reciclamiento."
>
> CLAUDIA SHEINBAUM
> CANDIDATA DE LA 4T

Con este encuentro la abanderada de Morena, PVEM y PT continúa con la estrategia de diálogo con diversos sectores, en este caso económico, de cara a las campañas electorales que inician el próximo 1 de marzo.

Por otra parte, celebró que en el último reporte de la Cuenta Pública del 2022 de la Auditoría Superior de la Federación (ASF) se demostró que la capital del país fue la única entidad del país que no tuvo ningún monto por aclarar.

Mediante su cuenta oficial de X, la virtual candidata presidencial de la coalición Juntos Haremos Historia, destacó que en su administración "fuimos un gobierno honesto, fuimos un gobierno honrado".

"Es relevante, yo dejé de ser Jefa de Gobierno, en junio de 2023, el año auditable completo último, es el año 2022, y no solamente lo dejamos con el menor número de homicidios desde 1989, sino que ahora nos dicen que hay cero pesos por aclarar de todo el gasto".

PERIÓDICO	PAGINA	FECHA	SECCIÓN
EXCELSIOR	23	22/02/2024	LEGISLATIVO

AUDITORÍA SUPERIOR DE LA FEDERACIÓN

DETECTAN INCONSISTENCIAS EN APOYOS A LA CULTURA

EN EL INFORME DE LA CUENTA pública 2022 se destaca que al menos 775 proyectos de ese sector se quedaron en lista de espera

POR IUAN CARLOS TALAVERA
jc.talavera@gimm.com.mx

La Auditoría Superior de la Federación (ASF) detectó que, en 2022, la Secretaría de Cultura federal, que encabeza Alejandra Frausto, dejó en lista de espera al menos a 775 proyectos como parte de sus programas de apoyo a la cultura, debido a una insuficiencia presupuestal.

Así lo detalló en el informe de la Cuenta Pública 2022 que auditó el desempeño de los programas de Acciones Culturales Multilingües y Comunitarias (PACMyC), de Apoyo a la Infraestructura Cultural de los Estados (Paice), del Fondo de Apoyo a Comunidades para la Restauración de Monumentos y Bienes Artísticos de Propiedad Federal (Foremoba), del Programa de Apoyo a Festivales Culturales y Artísticos (Profest), Apoyo a las Ciudades Mexicanas Patrimonio Mundial (ACMPM) y Apoyo a Instituciones Estatales de Cultura (AIEC).

La ASF indicó que la SC recibió 3 mil 379 solicitudes para participar en las convocatorias de los seis programas de apoyos, de los cuales, sólo mil 638 fueron aprobados por los jurados dictaminadores.

El documento precisó que 52.7% de los proyectos (863) fue aprobado para ser financiado, mientras que 47.3% (775) quedaron en una lista de espera ante la falta de recursos presupuestales.

La ASF argumentó que para dichos programas la SC destinó 143 millones 942 mil pesos, aunque la dependencia no reportó información suficiente sobre el número de proyectos apoyados.

Otro aspecto referido por la ASF fue el de las comunidades marginadas y reveló que la SC admitió la inaccesibilidad a dichas comunidades, por la falta de presupuesto para supervisar labores de conservación en bienes patrimoniales.

Por ejemplo, dentro del PACMyC, adjuntó lo siguiente: "En el indicador Porcentaje de asesorías a grupos comunitarios provenientes de localidades de alta y muy alta marginación en la formulación de proyectos culturales comunitarios", se reportó un cumplimiento de 25.4% (...). Al respecto, la SC informó que no se alcanzó la meta "debido a las dificultades de las instancias federales y estatales de cultura para acceder a las localidades de alta y muy alta marginación en 2022".

En el caso del programa de Apoyo a las Ciudades Mexicanas Patrimonio Mundial (ACMPM), la SC informó que sólo realizó visitas a cinco de los 11 proyectos apoyados, debido a la "falta de dinero".

"En cuanto a las causas por las que no se visitaron todos los proyectos apoyados, el oficio con el que la Dirección de Sitios y Monumentos informó que 'las visitas de seguimiento para verificar la ejecución de los proyectos se efectuarán siempre y cuando haya disponibilidad presupuestal para viáticos' y que, derivado de esa limitación de recursos económicos, se determinó realizar una muestra para 'visitar aquellas obras más representativas y verificar el avance de éstas'", apuntó.



Foto: Mateo Reyes

EL DATO

Falta de presupuesto

La Secretaría de Cultura sólo realizó visita a cinco de los 11 proyectos del programa de Apoyo a las Ciudades Mexicanas Patrimonio Mundial.

863
PROYECTOS
culturales, es decir el 52.7%, fueron aprobados para ser financiados con los recursos existentes.

PERIÓDICO	PÁGINA	FECHA	SECCIÓN
EL HERALDO DE MÉXICO	5	22/02/2024	LEGISLATIVO

#ASF

Hacen 2 mil auditorías

• David Colmenares, auditor superior de la Federación, dio a conocer el último informe de la Cuenta Pública 2022, donde se detectaron irregularidades por un monto de 32 mil 894 millones de pesos y se realizaron 2 mil 253 auditorías, una cifra récord, dijo. En entrevista con Salvador García Soto, para **Heraldo Radio**, el funcionario detalló que "6 mil 600 mdp están por aclarar de los grandes proyectos de cumplimiento financiero que son las obras públicas más relevantes, el resto es de los entes del gasto federalizado". REDACCIÓN

UN PRIMER PASO

• No se puede hablar de desvíos porque sigue etapa de aclaración, dijo.

PERIÓDICO	PAGINA	FECHA	SECCIÓN
HORAS EL DIARIO SIN LÍMITES	4	22/02/2024	LEGISLATIVO

Destaca CDMX por sus buenas cuentas: Claudia

La abanderada a la Presidencia de la República, Claudia Sheinbaum, resaltó que en 2022 la Ciudad de México fue la única de las 32 entidades del país que no tiene ningún monto por aclarar, de acuerdo al más reciente informe sobre los resultados de la Fiscalización Superior de la Cuenta Pública, hecha por la Auditoría Superior de la Federación (ASF).

A través de redes sociales, la exjefa de Gobierno, explicó que lo relevante es que la Ciudad de México es quien más presupuesto público tiene de todos los estados del país y aun así, tiene cero pesos por aclarar.

"Es relevante, yo dejé de ser jefa de Gobierno en junio de 2023, el año auditable completo último, es el año 2022, y no solamente lo dejamos con el menor número de homicidios desde 1989, sino que ahora nos dicen que hay cero pesos por aclarar de todo el gasto que se hizo en el Gobierno de la Ciudad de México, es decir, fuimos un gobierno honesto, fuimos un gobierno honrado", destacó. **/ARMANDO YEFERSON**



@CLAUDIASHEIN

LOGRO. Sheinbaum destacó que en su gestión bajó el número de homicidios.

PERIÓDICO	PAGINA	FECHA	SECCIÓN
EL ECONOMISTA	26	22/02/2024	LEGISLATIVO

Aseguró que su gobierno fue el más honesto

Sheinbaum celebra que CDMX no tiene montos por aclarar

Claudia Sheinbaum Pardo, resaltó que en 2022 la Ciudad de México fue la única de las 32 entidades de la república que no tiene ningún monto por aclarar, de acuerdo al más reciente informe sobre los resultados de la Fiscalización Superior de la Cuenta Pública, hecha por la Auditoría Superior de la Federación (ASF).

"Es relevante, yo dejé de ser jefa de gobierno, en junio de 2023, el año auditable completo último, es el año 2022 y no solamente lo dejamos con el menor número de homicidios desde 1989, sino que ahora nos dicen que hay cero pesos por aclarar de todo el gasto que se hizo en el gobierno de la Ciudad de México es decir, fuimos un gobierno honesto y honrado", destacó.

En el video publicado en sus redes sociales explicó que lo relevante es que la capital es quien más presupuesto público tiene de todos los estados del país y aun así, tiene cero pesos por aclarar.

PERIÓDICO	PAGINA	FECHA	SECCIÓN
EL ECONOMISTA	27	22/02/2024	LEGISLATIVO

Dependencia responde a la ASF por la baja de recursos

Otros proyectos han limitado el presupuesto para carreteras: SICT

● En el 2022 se ejercieron 16,544.7 millones de pesos para tareas de conservación de caminos, 15.9% menos que en 2019, reveló la Auditoría Superior de la Federación, por lo que recomendaba a la SICT pugnar por más capital para dichas actividades

Alejandro de la Rosa
alejandro.delarosa@eleconomista.mx

La Secretaría de Infraestructura, Comunicaciones y Transportes (SICT) consideró que la baja asignación de recursos para la Dirección General de Conservación de Carreteras en el 2022, cuando se ejercieron 16,544.7 millones de pesos, 15.9% menos que en 2019, se debe a que se han destinado a otros fines, aunque solicitan se les incrementen.

"Los recursos asignados para los programas que mejoran la condición física del pavimento, como son la reconstrucción y la conservación periódica de tramos han resultado insuficientes toda vez que se ven afectados por recortes presupuestales, compromisos gubernamentales, proyectos especiales, así como los contratos plurianuales (APP's), que no han tenido asignaciones adicionales, para cubrir estos compromisos como se esperaba en su implementación", detalló.

En consecuencia, las carreteras federales de las regiones del país se encontraron ese año en estado no aceptable. Dicha respuesta la dio la dependencia a la Auditoría Superior de la Federación (ASF) en la auditoría de desempeño a la regulación y supervisión de la operación total de la red federal carretera, incluyendo los trabajos que se realizan con asociación público-privada.

"A 2022 se registró un decremento en las actividades de conservación realizadas por la SICT en la red libre de peaje, respecto del 2019, dado que en ese año se reportaron acciones de conservación en 56.7 miles de km y para 2022 sólo se conservaron 49.4 miles de km, lo que representó una reducción del 12.9%; además, se observó que las actividades orientadas al mejoramiento del estado físico de la red e incremento de la seguridad presentaron una mayor disminución, toda vez que se registró un decremento de 69.4%", detalló la ASF.

La importancia de no permitir que se siga deteriorando la infraestructura carretera se debe a que facilita el tránsito de personas y mercancías, une poblaciones, da acceso a bienes y servicios e integra a comunidades en zonas aisladas y marginadas, y que la conservación de dichos activos es indispensable para el desarrollo económico y el bienestar social del país.

La comparación que se hace del 2022 respecto al 2019 fue porque no se consideró el periodo de la pandemia del Covid-19, que alteraron todos los registros previos.

Pese a que el 2022, la baja presupuestal ya había sido alertada y la ASF recomendó a la SICT hacer las gestiones necesarias para impulsar la suficiencia presupuestal que permita concretar los proyectos orientados a la atención de las necesidades de conservación de la infraestructura y mejorar la seguridad vial, la situación no mejoró año pasado y en el actual se canceló el programa de reconstrucción y conservación de carreteras que contaba con 11,000 millones de pesos ya autorizados.

Adicionalmente, la Secretaría de la Defensa Nacional (Sedena) se alista para participar en dichas labores en el sureste del país.

> **Los recursos asignados para los programas que mejoran la condición física del pavimento han resultado insuficientes toda vez que se ven afectados por recortes presupuestales, compromisos gubernamentales, proyectos especiales, así como los contratos plurianuales (APP's).**
>
> SICT

PERIÓDICO	PAGINA	FECHA	SECCIÓN
EL ECONOMISTA	28	22/02/2024	LEGISLATIVO

"Se necesitan mecanismos de inspección"

Faltan indicadores para evaluar reforma en *outsourcing*: ASF

Las estimaciones en materia de sustitución patronal, elaboradas por la STPS y el INFONAVIT, presentaron una diferencia del 25.5% respecto de los trabajadores migrados, reveló la Auditoría

María del Pilar Martínez
pilar.martinez@eleconomista.mx

La reforma en subcontratación de 2021 fue motivo de una auditoría de desempeño, en donde se encontró una limitante para medir "la magnitud real y el avance" que tuvieron las modificaciones a la Ley Federal del Trabajo, a la del IMSS e INFONAVIT, sobre todo porque no se establecieron criterios ni metodologías para fortalecer los mecanismos de inspección que pudieran comprobar que se terminó con las malas prácticas.

Incluso las estimaciones en materia de sustitución patronal, elaboradas por la STPS y el INFONAVIT, presentaron una diferencia del 25.5% respecto de los trabajadores migrados con su patrón real y el IMSS no dispuso del número de trabajadores migrados mediante la presentación de trámites; la coordinación interinstitucional tuvo deficiencias para regular los procesos sustantivos de la reforma.

Entre otras observaciones que presentó la Auditoría Superior de la Federación (ASF) a las dependencias de gobierno está que de las 275 solicitudes aceptadas en el REPSE (Registro Público de Servicios Especializados), que fueron revisadas en una muestra aleatoria por el grupo auditor, el 18.2% no se encontraban al corriente en el cumplimiento de obligaciones de seguridad social ante el IMSS o el INFONAVIT y, en 2022, la Secretaría realizó visitas de constatación únicamente al 1.1% (1,508), de las 131,933 personas físicas o morales inscritas en el REPSE.

El grupo auditor de la ASF emitió tres recomendaciones: formalizar los mecanismos de inspección con otros entes gubernamentales que permitan cumplir con los objetivos de la reforma laboral en materia de subcontratación; disponer de indicadores que permitan dar seguimiento y evaluar el grado de avance respecto de la subcontratación de servicios especializados u obras especializadas, así como garantizar que la integración de expedientes del Padrón Público de Contratistas de Servicios Especializados u Obras Especializadas disponga de información accesible, correcta, actualizada, válida.

"Hay diferencias entre instituciones: por ejemplo, en la migración de trabajadores, la STPS estima 2 millones 884,400 trabajadores, mientras que el INFONAVIT, 2 millones 147,900".

PERIÓDICO	PÁGINA	FECHA	SECCIÓN
EL HERALDO DE MÉXICO	9	22/02/2024	LEGISLATIVO

#SINANOMALÍAS

DESTACA CLAUDIA FINANZAS LIMPIAS

ÚNICA ENTIDAD DEL PAÍS QUE NO TIENE MONTOS POR ACLARAR, AFIRMA

FERNANDA GARCÍA Y PARIS SALAZAR

PAIS@ELHERALDODEMEXICO.COM

Claudia Sheinbaum, candidata a la presidencia de México por la coalición Sigamos Haciendo Historia, informó que la Ciudad de México, en 2022 mientras ella era jefa de Gobierno, fue la única entidad del país que no tuvo montos qué aclarar, de acuerdo a la Auditoría Superior de la Federación.

"La secretaria de Finanzas del gobierno de la Ciudad de México me dio una gran noticia que decía: la Auditoría Superior de la Federación de nuestro país publicó su informe final sobre los resultados de la fiscalización superior de la cuenta pública 2022 y la Ciudad de México fue la única de las 32 entidades que no tiene ningún monto por aclarar", detalló la candidata morenista.

170

MIL CASILLAS SE PREVÉ INSTALAR EL DÍA DE LAS ELECCIONES.

En el video compartido a través de sus redes sociales, la morenista recalcó que a su partida de la jefatura de gobierno de la capital, también dejó el menor número de homicidios registrados desde 1989 y ahora le confirmaron que hay cero pesos por aclarar de todo el gasto en ese periodo.

"Fuimos un gobierno honesto, fuimos un gobierno honrado, pero además es todavía más relevante porque la Ciudad de México es la que tiene más presupuesto público de las 32 entidades de la República y aun así fuimos la que tuvo cero pesos por aclarar", dijo.

DETECTAN RED MUNDIAL

El presidente de Morena, Mario Delgado, denunció una "estrategia internacional" de la organización Atlas Network, supuestamente financiada por empresas extranjeras para atacar a Claudia Sheinbaum, y al gobierno del presidente López Obrador.

El líder morenista anunció que el equipo jurídico del partido presentará las denuncias correspondientes ante el INE y la Fiscalía General de la República.

RECONOCE LENGUAJE

1. Celebró el Día Internacional de la Lengua Materna.
2. La diversidad de lenguas en México son motivo de orgullo.
3. Dijo que reflejan la grandeza de la historia del país.
4. Nuestra identidad es algo que debemos cuidar y fomentar.

PERIÓDICO	PÁGINA	FECHA	SECCIÓN
EL HERALDO DE MÉXICO	9	22/02/2024	LEGISLATIVO



FOTO: ESPECIAL

DIÁLOGO | • Sheinbaum se reunió con Larry Fink, financiero estadounidense y presidente de BlackRock.

PERIÓDICO	PÁGINA	FECHA	SECCIÓN
H RADIO	0	22/02/2024	LEGISLATIVO

Auditoría Superior presentó a diputados fiscalización de Cuenta Pública 2022

La Auditoría Superior de la Federación entregó a la Cámara de Diputados los resultados de la fiscalización de la Cuenta Pública 2022, en la que faltan por aclarar 6 mil 873 millones de pesos en el Gobierno Federal.

David Colmenares, auditor superior, confirmó que no se han comprobado otros 22 mil 892.1 millones de pesos por parte de los gobiernos estatales y municipales.

[EL HERALDO RADIO]

PERIÓDICO	PAGINA	FECHA	SECCIÓN
OVACIONES	19	22/02/2024	LEGISLATIVO

INFORMA LA ASF

Detecta anomalías por 294.2 mdp en Segalmex

PATRICIA RAMÍREZ

También se destacan irregularidades en Diconsa, de acuerdo con la revisión de la Cuenta Pública 2022

La Auditoria Superior de la Federación (ASF) determinó que hubo irregularidades en los gastos en Segalmex y Diconsa por un total de 294.2 millones de pesos, de acuerdo con la revisión de la Cuenta Pública 2022.

Los informes entregados a la Cámara de Diputados revelan que en el caso de Diconsa esa dependencia no aclaró el destino de 116.4 millones de pesos, principalmente por la adquisición de combustible.

Entre las irregularidades detectadas se encuentran que no presentaron en la comprobación de gastos los vales de las cargas de combustible en vehículos

CUARTOSCURO.COM



La ASF pide aclarar los montos.

asignados a oficinas centrales de Diconsa por 544.9 mil pesos por lo que no acreditó que las cargas fueran destinadas para sus actividades operativas.

Los reportes precisan que se detectó cargas de combustible Premium, el cual era producto fuera del objeto del contrato celebrado con el proveedor Edenred México SA de CV por 29.2 miles de pesos.

Las irregularidades son que no presentaron en la comprobación de gastos de combustible y que no entregaron documentación

Por lo que corresponde a Seguridad Alimentaria Mexicana, las auditorías evidenciaron que no se justificaron 177.8 millones de pesos, ya que no entregó la documentación que ampare el Servicio Administrado para Equipamiento de Centros de Acopio de 64 Unidades Móviles por un millón 113.6 mil pesos.

Asimismo, se detectó que hubo solicitudes de alta para 66 unidades móviles utilizadas durante el periodo de enero a febrero del ejercicio fiscal 2022 por un monto de un millón 148.4 miles de pesos.

PERIÓDICO	PAGINA	FECHA	SECCIÓN
OVACIONES	18	22/02/2024	LEGISLATIVO

Presume Claudia resultados tras revisión de la ASF

PATRICIA RAMÍREZ

Los resultados de la revisión de la Cuenta Pública 2022, entregada por la Auditoría Superior de la Federación (ASF) a la Cámara de Diputados, reflejan el buen manejo de las finanzas públicas de la Ciudad de México, porque no hay un solo centavo pendiente de aclarar, aseguró la doctora Claudia Sheinbaum Pardo.

"Les tengo buenas noticias: en 2022 la Ciudad de México fue la única entidad del país que no tuvo montos que aclarar de acuerdo con la Auditoría Superior de la Federación", señaló en un video difundido en sus redes sociales.

A través de un video, dijo que esto demuestra que las cosas se han hecho bien. "Fuimos un gobierno honesto, fuimos un gobierno honrado", dijo tras precisar que CDMX es la única entidad sin montos por aclarar del presupuesto del 2022.

"Es relevante, yo dejé de ser jefa de gobierno, en junio de 2023, el año auditable completo último, es el año 2022, —y no solamente lo dejamos con el menor número de homicidios desde 1989—, sino que ahora nos dicen que hay cero pesos por aclarar de todo el gasto que se hizo en el gobierno de la Ciudad de México, es decir, fuimos un gobierno honesto, fuimos un gobierno honrado", destacó.

En el video publicado en sus redes sociales, la candidata de la coalición Sigamos Haciendo Historia explicó que lo relevante es que la Ciudad de México es quien más presupuesto público tiene de todos los estados del país y aun así, tiene cero pesos por aclarar.

En otro mensaje, señaló que busca que México sea una potencia de las energías renovables como se hizo en la Ciudad de México y



Se reunió con Larry Fink, politólogo estadounidense.

resaltó la inauguración de la planta solar de 18 MW en los techos de la Central de Abasto.

"Queremos que México sea una potencia en el cuidado del medio ambiente, como lo es la Ciudad de México. Un ejemplo son las dos plantas de más de 200 toneladas diarias de reciclamiento de basura inorgánica, las más grandes y modernas de América Latina", puntualizó.

PERIÓDICO	PAGINA	FECHA	SECCIÓN
HORAS EL DIARIO SIN LÍMITES	1-3	22/02/2024	LEGISLATIVO

ACUMULA LA CONADE DE GUEVARA DENUNCIAS ANTE LA FGR

Conade acumula denuncias por irregularidades en 279.5 mdp

La Auditoría Superior de la Federación (ASF) presentó dos denuncias contra la Comisión Nacional del Deporte (Conade) por un presunto daño al erario superior a los 279.5 millones de pesos durante la gestión de Ana Gabriela Guevara.

Las denuncias penales fueron interpuestas el pasado 19 de febrero y se suman a otra que la Auditoría ya había anunciado contra la gestión de la Conade, por lo que tendría tres indagatorias por anomalías en el manejo de recursos correspondientes a la Cuenta Pública 2020.

Además, una auditoría forense a la gestión de Guevara, en la Cuenta Pública 2022, revela otro presunto daño al erario por 283.1 millones de pesos en la Comisión.

Los montos de irregularidades denunciadas ante la FGR involucran 279.5 millones de pesos, mientras que la reciente revisión de la ASF señala otros 283.1 millones de pesos, que todavía están a tiempo de solventarse.

En total, la gestión de Ana Guevara en la Conade tendría irregularidades por más de 562.6 millones de pesos.

Una de las denuncias ante la FGR es por la auditoría de Gestión Financiera, en la que se detectaron 74.3 mdp de presuntos daños al erario por falta de documentos que comprueben el ejercicio del gasto en bienes y servicios.

La otra denuncia fue interpuesta por la revisión a las transferencias y subsidios de la Conade a asociaciones deportivas en 2020, en agosto pasado, en la que se detectó anomalías financieras de 205.2 millones de pesos.

Sin embargo, durante la revisión a la Cuenta Pública 2022, se practicó una auditoría forense a los subsidios otorgados por esa Comisión a Atletas olímpicos y paralímpicos, así como a federaciones deportivas.

El Presidente ha respaldado a la exvelocista, al calificarla como "una buena servidora pública" y señalar que no se trata de "denunciar por denunciar", sino que se deben probar las acusaciones. / ÁNGEL CABRERA

PERIÓDICO	PÁGINA	FECHA	SECCIÓN
ESTO	26	22/02/2024	LEGISLATIVO

FISCALÍA GENERAL DE LA REPÚBLICA

INVESTIGAN A CONADE

EXISTEN DENUNCIAS POR DESVÍO DE MÁS DE 20 MILLONES DE PESOS

POR **NOEL F. ALVARADO**

La Fiscalía General de la República (FGR) investiga a la medallista olímpica Ana Gabriela Guevara por el delito de desvío de recursos debido a que se detectaron pagos de eventos y entrenadores fantasmas realizados por la Comisión Nacional del Deporte (Conade).

Ello, luego de que la Auditoría Superior de la Federación (ASF) presentó denuncias por montos que rebasan los 200 millones de pesos que se destinaron a eventos y pagos a entrenadores que no están en la lista de la Conade.

Y, es que la ASF detectó irregularidades en el pago de 70 millones de pesos para el salario 500 entrenadores, donde las personas no están dadas de altas en ninguna base y no hay documento que compruebe que justifique que realmente contrataron a entrenadores.

De acuerdo a la FGR, la primera denuncia que realizó el órgano de fiscalización, fue el pasado 28 de agosto del 2023, dónde se le acusa de irregularidades por un monto de 150 millones de pesos del erario de la dependencia.

El informe de la ASF señala que los desvió de recursos en lo que se presume como un acto de corrupción como parte de algunas transferencias y subsidios ocurridas en el ejercicio fiscal del 2020.

De acuerdo con el reporte, las inconsistencias detectadas ascendieron hasta los 205 millones de pesos, aunque a lo largo de dos años se pudieron comprobar 55 millones.

Una de las inconsistencias refiere a aparentes pagos indebidos por 77 millones de pesos que se destinaron a 428 entrenadores deportivos que no están inscritos en los registros.

Además, se transfirieron alrededor de 20 millones de pesos en convenios de colaboración que tampoco estarían claros con la asociación civil Federación Ecuestre Mexicana, también resalta la compra de 2 mil relojes inteligentes de los que no se tiene factura, ni comprobante del proveedor.

La segunda carpeta de investigación se basa en los reportes de la ASF del 2021, 2022 y parte del 2023; sin embargo, hasta el momento no se ha solicitado una orden de aprehensión en contra de la ex atleta mexicana por los delitos de desvío de recursos y malos manejos de la administración pública.

ANTECEDENTES

El 27 de septiembre del año pasado, en entrevista para Esto, la diputada María Elena Pérez-Jaén reveló que entabló demandas tanto administrativas como penales en contra de la Conade por la falta de comprobación de 496 millones de pesos.

Informó que pese a las irregularidades en 2020 donde se le hicieron tres auditorías, en el 2021 no se le practicó ninguna, mientras que en 2022 se contempla realizarle cuatro: dos de desempeño, una de Cumplimiento a Tecnologías de Información y Comunicaciones y una más de Cumplimiento Forense.

Lamentó que la FGR haya actuado con tortuguismo "la denuncia se dio seguramente porque ya les llegó el agua al cuello, por todas las denuncias que hemos presentado, además de los deportistas porque todos los días hay señalamientos en contra de Conade", conclu-

EL DATO

INFORME

En 2023 la ASF denunció a Conade por anomalías tras auditoría de 2020 por 205 mdp, pero sólo comprobó 55 millones.

"La denuncia se dio seguramente porque ya les llegó el agua al cuello, por todas las denuncias que hemos presentado hasta ahora"

MARÍA ELENA PÉREZ-JAEN
DIPUTADA



FOTO: MARTÍN MONTIEL

La directora de Conade nuevamente es noticia luego de que el organismo que dirige no ha logrado comprobar cuantiosos gastos.

PERIÓDICO	PÁGINA	FECHA	SECCIÓN
LA PRENSA	CP-11	22/02/2024	LEGISLATIVO

FGR INVESTIGA A ANA GABRIELA GUEVARA POR DESVÍO DE RECURSOS

FGR investiga a Ana Gabriela Guevara

NOEL F. ALVARADO

La Fiscalía General de la República (FGR) investiga a la medallista olímpica, Ana Gabriela Guevara por el delito de desvío de recursos debido a que se detectaron pagos de eventos y entrenadores fantasmas en la Comisión Nacional del Deporte (Conade).

Ello, luego de que la Auditoría Superior de la Federación (ASF) presentó denuncias por montos que rebasan los 200 millones de pesos que se destinaron a eventos y pagos a entrenadores que no están en la lista de la Conade.

Y, es que la ASF detectó irregularidades en el pago de 70 millones de pesos para el salario 500 entrenadores, donde las personas no están dadas de altas en ninguna base y no hay documento que compruebe que justifique que realmente contrataron a entrenadores.

De acuerdo a la FGR, la primera denuncia que realizó el órgano de fiscalización, fue el pasado 28 de agosto del 2023, dónde se le acusa de irregularidades por un monto de 150 millones de pesos del erario de la dependencia que encabeza.

El informe de la ASF señala que los desvió de recursos en lo que se presume como un acto de corrupción como parte de algunas transferencias y subsidios ocurridas en el ejercicio fiscal del 2020.

De acuerdo con el reporte, las inconsistencias detectadas ascendieron hasta los 205 millones de pesos, aunque a lo largo de dos años se pudieron comprobar 55 millones.

Una de las inconsistencias refiere a aparentes pagos indebidos por 77 millones de pesos que se destinaron a 428 entrenadores deportivos que no están inscritos en los registros.

Además, se transfirieron alrededor de 20 millones de pesos en convenios de colaboración que tampoco estarían claros con la asociación civil Federación Ecuestre Mexicana, también resalta la compra de 2 mil relojes inteligentes de los que no se tiene factura, ni comprobante del proveedor o donde fueron comprados.

La segunda carpeta de investigación se basa en los reportes de la ASF del 2021, 2022 y parte del 2023; sin embargo, hasta el momento no se ha solicitado una orden de aprehensión en contra de la ex atleta mexicana por los delitos de desvío de recursos y malos manejos de la administración pública.



La ASF presentó denuncias por montos que rebasan los 200 millones de pesos /CUARTOSCURO

PERIÓDICO	PÁGINA	FECHA	SECCIÓN
El Sol de México	14	22/02/2024	LEGISLATIVO

ASF ENTREGA REPORTE DE 2022

Señalan anomalías en ventas del Indep

MIGUEL ÁNGEL ENSÁSTIGUE

Para el desarrollo de subastas y de valuación de bienes, el Instituto no contó con la documentación de los proveedores

La Auditoría Superior de la Federación (ASF) encontró una serie irregularidades en algunas contrataciones y venta de inmuebles que hizo el Instituto para Devolver al Pueblo lo Robado (Indep) durante 2022.

Las deficiencias encontradas van desde no acreditar el uso correcto de los edificios puestos en venta o la ausencia de justificación para contratar apoyo externo en servicios de subastas del organismo. Por ejemplo, reveló que en un sorteo coordinado por la Lotería Nacional, y para el cual el Indep propuso un inmueble con un valor de 79.3 millones de pesos, la entidad fiscalizada no documentó los criterios considerados para seleccionar el bien propuesto como "premio en especie".

También destaca el caso de 68 inmuebles susceptibles de enajenación que previamente revisó la autoridad, pero en 11 de ellos faltó la manifestación de que "no son bienes que se encuentren al servicio de las entidades transferentes". Sobre la contratación de servicios de vigilancia, apoyo para el desarrollo de subastas regionales y de valuación de bienes, la ASF encontró que la principal irregularidad fue la falta de documentación de los proveedores.

"En cuanto a los servicios de apoyo para el desarrollo de subastas regionales, en la licitación pública realizada, se careció de la justificación para solicitar que los licitantes acreditarán una experiencia superior a un año", señaló la autoridad fiscalizadora.

De igual forma, la ASF identificó que los contratos para la valuación de bienes en el Indep tienen deficiencias en su elaboración, ya que en uno se indicó de manera incorrecta el fundamento de la contratación. El Indep será uno de los principales mecanismos de financiamiento para el fondo de pensiones que quiere crear el presidente Andrés Manuel López Obrador. Según la propuesta del Ejecutivo, dicho fondo tendrá un capital inicial de 64 mil 619 millones de pesos, y 75 por ciento provendrá de los ingresos del Indep.

11

INMUEBLES detectó la ASF en los que el Indep no presentó la declaración de que son espacios desocupados o no están en servicio



El Indep se encarga de hacer subastas en diferentes estados

PERIÓDICO	PAGINA	FECHA	SECCIÓN
CRÓNICA	6	22/02/2024	LEGISLATIVO

"El de AMLO es uno de los sexenios más corruptos de la historia de México": Xóchitl

La corrupción y desvío millonario de recursos en Seguridad Alimentaria Mexicana (Segalmex) se empezó a registrar desde febrero del 2019, es decir, apenas tres meses de que Andrés Manuel López Obrador llegó a la Presidencia de la República y el entonces secretario de Hacienda, Carlos Urzúa le reportó estas irregularidades, pero el mandatario "hizo oídos" sordos a estas primeras denuncias de corrupción en su gobierno.

Así lo reveló la candidata presidencial del PAN, PRI y PRD, Xóchitl Gálvez al acusar las denuncias en cascada que se han registrado en los últimos meses y semanas por casos de corrupción en el gobierno de López Obrador donde presuntamente están involucrados sus hijos a quienes se acusa de tráfico de influencias en las principales obras de este gobierno como el Tren Maya y la refinería de Dos Bocas.

"El del presidente Andrés Manuel López Obrador es uno de los sexenios más corruptos de la historia de México", sostuvo Gálvez.

López Obrador—dijo—se queja de la corrupción pero no la combate.

La Auditoría Superior de la Federación reportó en el 2020 el hallazgo de más desvíos en Seguridad Alimentaria Mexicana (Segalmex), la llamada Conasupo de la 4T, con lo que el desfalco en esa dependencia ya supera los 15 mil 308 millones de pesos. *(Alejandro Páez)* •

PERIÓDICO	PAGINA	FECHA	SECCIÓN
CRÓNICA	17	22/02/2024	LEGISLATIVO

Recibió México 13 solicitudes de arbitraje comercial en tres años

Entre julio de 2020 y diciembre de 2022, el gobierno mexicano recibió 13 solicitudes de arbitraje, consultas y una petición de panel por controversias comerciales ante supuestos incumplimientos al Tratado comercial entre México, Estados Unidos y Canadá (T-MEC), de acuerdo con el reporte de la Auditoría Superior de la Federación (ASF).

De ese total 12 fueron solicitudes de arbitraje y una solicitud de panel, de las cuales una se descontinuó, seis se concluyeron entre el 14 de junio y 8 de septiembre del 2023, y cinco continúan activas, "por lo que podrían convertirse en controversias y, con ello, los inversionistas estarán en posibilidad de ganar los daños monetarios y los intereses correspondientes".

En el reporte de la ASF se explica que si se consideran las controversias del 2020 al 2022 también siguen activas las solicitudes de arbitraje de empresas contra el gobierno de México de: Espíritu Santo Holdings, Libre Holding y Doups Holdings, referentes a la suspensión y revocación de concesiones; está la de First Majestic Silver sobre la "contravención del derecho internacional para evitar la doble imposición y prevenir la evasión fiscal en materia de Impuesto Sobre la Renta" •

PERIÓDICO	PAGINA	FECHA	SECCIÓN
CRÓNICA	22	22/02/2024	LEGISLATIVO

SCF dejó en lista de espera 775 proyectos aprobados en convocatorias del 2022

La ASF, en su informe, también señala que algunos apoyos no se difundieron en comunidades de alta marginalidad

Cuenta Pública 2022

Reyna Paz Avendaño
@reynisapaz

En 2022, por falta de presupuesto, la Secretaría de Cultura federal (SCF) que dirige Alejandra Frausto Guerrero dejó en lista de espera a 775 proyectos aprobados que concursaron por recursos a través de convocatorias, además reconoció que algunos apoyos no se difundieron en comunidades de alta marginalidad por la inaccesibilidad a las mismas. Así lo detalla la Auditoría Superior de la Federación (ASF) en el informe de la Cuenta Pública 2022.

Dicho documento analiza la aplicación y resultado de los siguientes programas: Acciones Culturales Multilingües y Comunitarias (PACMyC), Apoyo a la Infraestructura Cultural de los Estados (Paice), Fondo de Apoyo a Comunidades para la Restauración de Monumentos y Bienes Artísticos de Propiedad Federal (Foremoba), Programa de Apoyo a Festivales Culturales y Artísticos (Profest), Apoyo a las Ciudades Mexicanas Patrimonio Mundial (ACMPM) y Apoyo a Instituciones Estatales de Cultura (AIEC).

La ASF señala que, en 2022, Secretaría de Cultura recibió 3 mil 379 solicitudes para participar en las convocatorias de los seis programas de apoyos a la cultura antes enlistados, de las cuales, mil

"En cuanto al número de proyectos culturales reportados en el indicador 'Porcentaje de proyectos culturales apoyados', difiere del registrado en las bases de datos de los proyectos culturales de 2022. Al respecto, en las bases se registraron 665 proyectos, 121 menos que los reportados para el indicador, y se identificó que las diferencias se encontraron en las vertientes PACMYC y ACMPM", detalla.

APOYOS NO LLEGAN A ZONAS MARGINADAS

En el informe de la ASF, SC reconoce la inaccesibilidad a comunidades marginadas y la falta de presupuesto para supervisar las labores de conservación en bienes patrimoniales.

Del Programa de Acciones Culturales Multilingües y Comunitarias (PACMyC), en su indicador "Porcentaje de asesorías a grupos comunitarios provenientes de localidades de alta y muy alta marginación en la formulación de proyectos culturales comunitarios", la SC reportó un cumplimiento de 25.4%, al registrar que se proporcionaron 305 asesorías a grupos comunitarios de localidades de alta y muy alta marginación.

"Eso significó 895 asesorías menos que la meta de 1,200 asesorías. Al respecto, la SC informó que no se alcanzó la meta: 'debido a las dificultades de las instancias federales y estatales de cultura para acceder a las localidades de alta y muy alta marginación en 2022'", apunta el informe.

En ese mismo programa, el rubro de "Porcentaje de proyectos culturales comunitarios apoyados pertenecientes a localidades de alta y muy alta marginación", la dependencia reportó un cumplimiento de la meta de 41.1%, al registrar que se apoyaron 124 proyectos culturales pertenecientes a localidades

de alta y muy alta marginación, es decir, 178 proyectos menos respecto de los 302 programados.

"La SC informó que no se alcanzó la meta: 'debido a las dificultades de las Unidades Regionales de Culturas Populares para acceder a las localidades'", señala la ASF.

En el caso del programa de Apoyo a las Ciudades Mexicanas Patrimonio Mundial (ACMPM) SC realizó visitas a 5 de los 11 proyectos apoyados. Los motivos: falta de dinero.

"En cuanto a las causas por las que no se visitaron todos los proyectos apoyados, el oficio con el que la DGSMPC informó que 'las visitas de seguimiento para verificar la ejecución de los proyectos se efectuarán siempre y cuando haya disponibilidad presupuestal para viáticos' y que, derivado de esa limitación de recursos económicos, se determinó realizar una muestra para 'visitar aquellas obras más representativas y verificar el avance de éstas'", precisa.

Otra observación hecha a este apoyo es que SC no realizó su manual de procedimientos en el que se detallan temas como la publicación de la convocatoria, la recepción de los proyectos, su dictaminación, la notificación de los resultados y la entrega de los apoyos económicos •



El Programa de Apoyo a Festivales Culturales y Artísticos, uno de los analizados por la ASF.

PERIÓDICO	PAGINA	FECHA	SECCIÓN
CRÓNICA	31	22/02/2024	LEGISLATIVO

La FGR abrió dos carpetas de investigación contra Ana Guevara

Por el delito de desvío de recursos y malos manejos de la administración pública, la Fiscalía General de la República abrió dos carpetas de investigación contra Ana Guevara, directora de la CONADE por pagos de eventos y entrenadores fantasmas.

De acuerdo con fuentes de la FGR, ya se tienen las denuncias de la Auditoría Superior de la Federación (ASF) por montos de más de 200 millones de pesos.

IRREGULARIDADES EN PAGO A ENTRENADORES

La ASF encontró irregularidades en el pago de 70 millones de pesos para el salario de 500 entrenadores, donde las personas no están dadas de altas en ninguna base y no hay documento que compruebe, que justifique que realmente contrataron a entrenadores•

PERIÓDICO	PÁGINA	FECHA	SECCIÓN
EL FINANCIERO	1-35	22/02/2024	LEGISLATIVO

CLAUDIA SHEINBAUM INFORMA EN REDES QUE SE REUNIÓ CON LARRY FINK Y HABLARON DEL MOMENTO QUE VIVE MÉXICO. **PÁG. 35**

"FUIMOS UN GOBIERNO HONESTO"

Celebra Claudia que CDMX no tiene nada por aclarar en ASF

EDUARDO ORTEGA
eortega@elfinanciero.com.mx

La candidata presidencial de Morena, Claudia Sheinbaum, destacó que, cuando fue jefa de Gobierno, no sólo dejó la Ciudad de México con el menor número de homicidios desde 1989, sino además con cero pesos por aclarar en la Cuenta Pública 2022.

En un video publicado en sus redes, dijo que la secretaria de Finanzas del Gobierno de la Ciudad de México, Luz Elena González, le informó que la Auditoría Superior de la Federación, en su Informe General Ejecutivo del Resultado de Fiscalización Superior de la Cuenta Pública 2022, determina que la Ciudad de México fue la única de las 32 entidades que no tiene ningún monto por aclarar. "Es relevante. Yo dejé de ser jefa de Gobierno en junio de 2023. El año auditable completo último es el año 2022 y no solamente lo dejamos con el menor número de homicidios desde 1989, sino que ahora nos dicen que hay cero pesos por aclarar de todo el gasto que se hizo. Fuimos un gobierno honesto, un gobierno honrado", destacó.

En otro tema, Sheinbaum prometió convertir a México en "una potencia" en el cuidado del medio ambiente "como lo es la Ciudad de México. Un ejemplo son las dos plantas de más de 200 toneladas diarias de reciclamiento de basura inorgánica, las más grandes y modernas de América Latina", dijo.

PERIÓDICO	PÁGINA	FECHA	SECCIÓN
EL FINANCIERO	1-35	22/02/2024	LEGISLATIVO

TIENE FGR 2 CARPETAS

Indaga presunto desfalco por 279.6 mdp en Conade de Ana Gabriela Guevara. PÁG. 35

DE LA CUENTA PÚBLICA 2020

Investiga la FGR desvío de 280 mdp en Conade de Ana Guevara

Y la ASF alerta a la comisión de otros 283 mdp por comprobar, pero del gasto de 2022

PEDRO HIRIART
phiriart@elfinanciero.com.mx

La Fiscalía General de la República (FGR) inició dos carpetas de investigación por el presunto desvío de 279.6 millones de pesos en la Comisión Nacional del Deporte (Conade), que encabeza Ana Gabriela Guevara.

Esas carpetas se iniciaron tras la presentación de sendas denuncias de la Auditoría Superior de la Federación (ASF), que determinó que la Conade no solventó una serie de observaciones que se le hicieron en el ejercicio fiscal 2020. Las denuncias fueron presentadas el lunes con base en las irregularidades detectadas en las auditorías 141-DS y 143-DS.

Por ejemplo, la primera de ellas arrojó 12 resultados de observación, de los cuales, en uno no se detectó irregularidad y otro fue solventado antes de emitido el informe.

Los 10 restantes derivaron en seis recomendaciones, dos promociones del ejercicio de la facultad de comprobación fiscal, nueve promociones de responsabilidad administrativa y 10 pliegos de observación y, al final, en dos denuncias penales.

Entre las observaciones hechas a la Conade están el no haber acreditado debidamente distintos bienes y servicios contratados y pagos de salarios, entre otros.

Por citar algunos ejemplos, en uno de los casos la ASF señala: "Se presume un probable daño o perjuicio, o ambos, a la hacienda pública por un monto de 17 millones 404 mil 636 pesos por haber realizado pagos por el servicio integral de limpieza a Rapax, SA de CV".

También señala un daño a la hacienda pública por 11 millones 732 mil 938 pesos por el pago de servicios convenidos con Creatividad y Espectáculos, SA de CV.

Y es que en la verificación de 11 eventos no se acreditó la calidad y cumplimiento de éstos. De hecho, se evidenció que los testigos presentados no corresponden con los eventos pagados; se presume de actos fantasma. Otra irregularidad es en la demostración de pagos de nómina para personas contratadas, incluidos entrenadores; así como falta de pruebas de la adquisición de 86 aparatos deportivos.

El monto global de las observaciones no solventadas implican 279.6 millones de pesos.

En tanto, la ASF dio a conocer esta semana la auditoría de la Cuenta Pública de 2022, en la que vuelve a señalar a la Conade, pues tiene pendiente de comprobar 283 millones 115 mil 17 pesos.

Entre las irregularidades halladas están los gastos en los Juegos Nacionales y Paranacionales, celebrados en Baja California, Sinaloa y Sonora; el Mundial de taekwondo de Guadalajara; la final de la Copa del Mundo de Tiro con Arco de Tlaxcala, y el Tour de Voleibol de Playa en Rosarito, todos en 2022.

En este caso aún no se inicia denuncia penal, pero de no solventar las irregularidades, podría derivar en una nueva indagatoria de la FGR.

FOCOS

Un ejemplo. Se señala un daño al erario por 11 millones 732 mil 938 pesos por el pago de servicios convenidos con Creatividad y Espectáculos, SA de CV. En la verificación de 11 eventos no se acreditó la calidad y cumplimiento de los mismos.

Uno más. Otra irregularidad detectada por la ASF en la Cuenta Pública 2020 de la Comisión Nacional del Deporte fue en la demostración de pagos de nómina para personas contratadas, incluidos entrenadores, además de la falta de pruebas de la adquisición de 86 aparatos deportivos.



ESPECIAL

En la mira. Ana Gabriela Guevara, directora de la Conade, en foto de archivo.

PERIÓDICO	PAGINA	FECHA	SECCIÓN
La Razón	1,10,11	22/02/2024	LEGISLATIVO

HALLAN DESFALCO EN EDUCACIÓN POR MÁS DE $3 MIL MILLONES

EN GASTO federalizado, sin justificar, 3,058 millones; detecta ASF pagos a trabajadores inactivos y en centros de trabajo clausurados. págs. 10 y 11

EN CONADE van 2 denuncias contra Guevara por hoyo de 377 mdp; además Auditoría reporta pagos irregulares, equipo de menor calidad a lo erogado...

Las anomalías, en gasto federativo de estados

Halla ASF desfalco por 3 mmdp en educación

Por Yulia Bonilla
yulia.bonilla@razon.com.mx

EN SU INFORME 2022, destaca que autoridades estatales pagaron a trabajadores muertos, dados de baja o de centros clausurados; otros incumplieron la devolución de recursos

Las entidades federativas incurrieron en un posible daño a las arcas públicas por un monto superior a tres mil millones de pesos a costa de los servicios educativos para los que la Federación les entrega recursos.

Así lo establece el informe consolidado de la Cuenta Pública 2022 que entregó la Auditoría Superior de la Federación (ASF) a la Cámara de Diputados, en el cual se apunta que en el sector educativo a cargo de los estados se identificaron anomalías por tres mil 993 millones 465 mil pesos, de los cuales se lograron aclarar 934 millones 696 mil, por lo que aún están sin justificar tres mil 58 millones 768 mil pesos.

De estas anomalías financieras, 253 millones 786 mil pesos fueron identificados en la tercera entrega de la Cuenta Pública.

Entre las novedades reveladas en este último paquete de informes se encuentran 29 millones 867 mil pesos que debe aclarar la Autoridad Educativa Federal en la Ciudad de México (AEFCM) -dependiente de la Secretaría de Educación Pública (SEP)-, por irregularidades en el apartado de Previsiones, Aportaciones para los Sistemas de Educación Básica, Normal, Tecnológica y de Adultos.

De acuerdo con la auditoría 2022-5-25C00-19-0015-2023, se apunta que la instancia infringió la normativa en materia de la Ley General de Educación, del Manual de Operación del Catálogo de Centros de Trabajo y del Manual de Normas para la Administración de Recursos Humanos en la Secretaría de Educación Pública, al haber pagado salarios a trabajadores inactivos.

Se explica que la AEFCM realizó cuatro millones 800 mil 676 pagos a 113 mil 586 trabajadores, por un monto de 39 mil 925 millones 507 mil pesos, adscritos a cinco mil 581 centros de trabajo.

No obstante, se presume un posible daño al erario por 150 mil 226 pesos por 18 pagos a cinco trabajadores adscritos en centros de trabajo reportados como clausurados.

También se identificó otro posible desfalco por 28 millones 330 mil pesos a causa de tres mil 580 pagos a trabajadores que habían sido dados de baja definitiva de una institución.

Otro presunto daño se encontró en el gobierno del estado de Durango, entonces gobernado por el panista José Rosas Aispuro, debido al manejo que se hizo de los recursos para el Fondo de Aportaciones para la Nómina Educativa y Gasto Operativo. El informe indica un monto por aclarar de 18 millones 822 mil pesos.

Entre las irregularidades se apunta que ya no reintegró a la Tesorería de la Federación recursos de este fondo que no estaban comprometidos, por 13 millones 212 mil pesos, así como rendimientos financieros por tres mil pesos.

Además, se realizaron pagos a trabajadores que solicitaron licencia sin goce de sueldo por cinco millones 606 mil pesos.

Otro estado en el que también se halló un posible daño fue en Oaxaca y respecto al uso del mismo fondo. En este caso, la cifra por subsanar es de 157 millones 30 mil pesos.

La anomalía identificada en el periodo en el que aún gobernaba Alejandro Murat apunta a que se infringió la Ley de Coordinación Fiscal y la Ley General de Educación, por realizar pagos a trabajadores identificados como decesos.

Eldato

LA ASF también detectó que en 2022 se dieron 29.9 mdp en becas del programa Jóvenes Escribiendo el Futuro a casi tres mil personas que no cumplían con los requisitos.

PERIÓDICO	PAGINA	FECHA	SECCIÓN
La Razón	1,10,11	22/02/2024	LEGISLATIVO

Desvío educativo

Resultados de la Cuenta Pública de 2022 por gasto federalizado en educación.

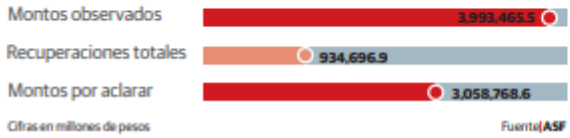

Cifras en millones de pesos

Fuente: ASF

Cúmulo de inconsistencias

Entre las irregularidades detectadas por la autoridad, destacan.

29.8 MDP por aclarar por la Autoridad Educativa Federal en la CDMX Se informa el pago de salarios a trabajadores inactivos, dados de baja o de centros clausurados.

GOBIERNO DE DURANGO debe aclarar 18.8 mdp. Entre otros, realizó pagos a trabajadores con licencia.

NO REINTEGRÓ a la Tesorería de la Federación recursos comprometidos por 13.2 mdp.

ASF presenta 2 denuncias ante la FEMCC

Denuncian desvíos en la Conade por 377 mdp

Por Claudia Arellano
claudia.arellano@razon.com.mx

LA FGR INVESTIGA posibles actos de corrupción y mal manejo de recursos en contratos y servicios; en 2020 pagó por 18 eventos deportivos que no pudo justificar que se realizaron

La Auditoría Superior de la Federación (ASF) presentó ante la Fiscalía Especializada en Materia de Combate a la Corrupción (FEMCC) de la Fiscalía General de la República (FGR) dos denuncias penales por probables daños al erario por 377 millones de pesos en la Comisión Nacional del Deporte (Conade), que encabeza Ana Gabriela Guevara.

Se trata de dos recursos que se unen a otro presentado en agosto de 2023, y que fueron interpuestos el pasado 19 de febrero, un día antes de que se diera a conocer el resultado de la revisión de la Cuenta Pública 2022, y se formularon las querellas para sancionar a quienes hubieran incurrido en desvíos de recursos y ejercicio indebido del servicio público.

En las denuncias se señala que durante la revisión a la cuenta pública 2020, se detectaron irregularidades por pagos con recursos públicos a quienes no son miembros del Sistema Nacional del Deporte, así como por aceptar equipos tecnológicos con características diferentes y de menor calidad que los pagados.

Dos auditorías, una de ellas forense, determinó que la Conade celebró 18 contratos por realización de eventos deportivos o prestación de servicios queno pudo demostrar que sí se ejecutaron, sin embargo, fueron pagados con recursos federales.



Foto: Cuartoscuro

LA TITULAR de Conade, Ana Guevara, al abanderar a los atletas para los Juegos Centroamericanos, en junio pasado.

También, que las becas deportivas por 2.9 millones de pesos, no se comprobaron, pero un total de 36 personas que recibieron el beneficio no hicieron entrega de documentos y tampoco cumplían con los requisitos necesarios para obtener una beca, además de haber realizado pagos por 26.4 millones de pesos en reconocimientos económicos de por vida cargados a presupuesto no previsto.

En dicha fiscalización, se observa que los procesos de contratación en la Conade no se apegan a la normativa; que las erogaciones no cuentan con toda la documentación, justificación y comprobación que se requiere; que carece de control, supervisión y seguimiento de las personas contratadas; y que tampoco hay comprobación y acreditamiento de la prestación de los servicios contratados.

Apenas el pasado martes, al darse a conocer el informe de la Cuenta Pública de 2022, la ASF dio a conocer tres auditorías realizadas a la Conade, con un monto por aclarar que asciende 283 millones 115 mil 17.71 pesos por diversas causas. Sin embargo, dicha cantidad no es definitiva, pues inicia un proceso de aclaración por parte de la dependencia.

PERIÓDICO	PAGINA	FECHA	SECCIÓN
La Razón	6	22/02/2024	LEGISLATIVO

Claudia habla con Fink del "momento mexicano"

Por Yulia Bonilla
yulia.bonilla@razon.com.mx

LA ABANDERADA presidencial de la coalición Sigamos Haciendo Historia, Claudia Sheinbaum, se reunió con Larry Fink, presidente de BlackRock y destacó que hablaron del "momento mexicano".

Durante el encuentro, abordaron temas relacionados con México y su panorama en la actualidad, la exjefa de Gobierno agradeció la visita del empresario.

"Me reuní con Larry Fink, politólogo, empresario y financiero estadounidense. Presidente de BlackRock, la empresa de gestión de activos más grande del mundo. Hablamos del momento mexicano y le agradecí mucho su visita", indicó en sus redes sociales.

Dicho encuentro es parte de la estrategia de Sheinbaum Pardo con el fin de tener diálogos con diferentes sectores previo a las campañas electorales que serán el próximo 1 de marzo.

Por la tarde, la candidata de Morena y aliados también celebró el anuncio hecho por la Secretaría de Finanzas respecto a que en un informe de la Auditoría Superior de la Federación (ASF) correspondiente a su última entrega, se apuntó que la Ciudad de México no tuvo observaciones derivadas de irregularidades.

La exjefa de Gobierno destacó el dato, al recordar que ella dejó la administración en junio de 2023, por lo que las acciones tomadas en 2022, año del informe de la ASF, fueron parte de lo auditado por este ente.

"Es relevante, yo dejé de ser Jefa de Gobierno, en junio de 2023, el año auditable completo último, es el año 2022, y no solamente lo dejamos con el menor número de homicidios desde 1989, sino que ahora nos dicen que hay cero pesos por aclarar de todo el gasto que se hizo en el Gobierno de la Ciudad de México, es decir, fuimos un gobierno honesto, fuimos un gobierno honrado", comentó en un video subido a redes sociales.

Además, resaltó que esto es importante porque la capital es la que tiene más presupuesto de las 32 entidades federativas y, a pesar de ello, obtuvo cero observaciones.

A lo largo del día Sheinbaum Pardo realizó otras publicaciones en redes sociales. En una de ellas mencionó que uno de los objetivos es hacer el país una potencia en cuidado ambiental con proyectos como los que se impulsaron en la capital mexicana.

"Queremos que México sea una potencia en el cuidado del medio ambiente, como lo es la Ciudad de México. Un ejemplo son las dos plantas de más de 200 toneladas diarias de reciclamiento de basura inorgánica, las más grandes y modernas de América Latina", dijo.

Asimismo, se refirió a lo relativo a las energía y para ello recordó la mega planta solar que se inauguró esta semana en la Central de Abasto capitalina.

"Queremos que México sea una potencia de las energías renovables como lo hicimos en la Ciudad de México. Ayer se inauguró la planta solar de 18 MW en los techos de la Central de Abasto", expresó la aspirante de Morena a la Presidencia de la república.

BLACKROCK, la empresa y politólogo de Larry Fink, tiene impacto a nivel internacional, brinda conexión con expertos dedicados a indicar soluciones de inversión.

Eldato

ASF encuentra daño patrimonial en Tren Maya



La Auditoría Superior de la Federación que depende de la Cámara de Diputados, identificó un presunto desfalco en la construcción del Tren Maya por una cantidad de 443.5 millones de pesos.

Ayer durante el Tercer Informe de la Fiscalización de la Cuenta Pública se dieron a conocer los resultados de seis auditorías realizadas al Fondo Nacional de Fomento al Turismo, los resultados tienen que ver con costos mal calculados en material de construcción, así como pagos en exceso y contratación irregular de personal.

[MILENIO TV]

PERIÓDICO	PÁGINA	FECHA	SECCIÓN
ANIMAL POLITICO	0	22/02/2024	LEGISLATIVO

ASF detecta fallas en cárceles por 256 mdp: comida podrida y falta de higiene entre las anomalías



Una cárcel federal de Chiapas reportó que más de 500 personas privadas de la libertad tuvieron diarrea, signos de gastroenteritis y deshidratación luego de consumir alimentos presuntamente echados a perder entre el 10 y el 11 de mayo de 2022. (...)

Las autoridades del centro penitenciario de Chiapas reportaron esta irregularidad al Órgano Administrativo Desconcentrado Prevención y Readaptación Social (OADPRS), pero esta institución no aplicó ninguna "sanción" económica a Makobil, a pesar de que en el contrato se estableció que puede haber deducciones en caso de que los servicios ofrecidos por la compañía no sean de buena calidad.

La Auditoría Superior de la Federación (ASF) detectó que, en 2022, Makobil incurrió en 143 incidentes por los que se le pudo haber deducido tres millones 512 mil pesos, pero el OADPRS no demostró con documentos que sí haya hecho estos descuentos.

http://tinyurl.com/2jrvx65x

PERIÓDICO	PÁGINA	FECHA	SECCIÓN
tv azteca	0	22/02/2024	LEGISLATIVO

Detecta ASF 29 mmdp sin aclarar del 2022; 6 mmdp del Gobierno



Ya están listos los resultados de la Cuenta Pública 2022, la Auditoría Superior de la Federación concluyó que hay más de 29 mil millones de pesos sin aclarar.

De ellos, cerca de 23 mil millones de pesos, corresponden a estados y municipios, mientras que el Gobierno Federal tiene más de 6 mil millones de pesos pendientes por justificar.

[TV AZTECA]



SÍNTESIS INFORMATIVA NACIONAL

CRISIS HÍDRICA

COORDINACIÓN DE COMUNICACIÓN SOCIAL

"2024, AÑO DE FELIPE CARRILLO PUERTO"

PERIÓDICO	PAGINA	FECHA	SECCIÓN
EXCELSIOR	PP-15	22/02/2024	NACIONAL

PRIMERA

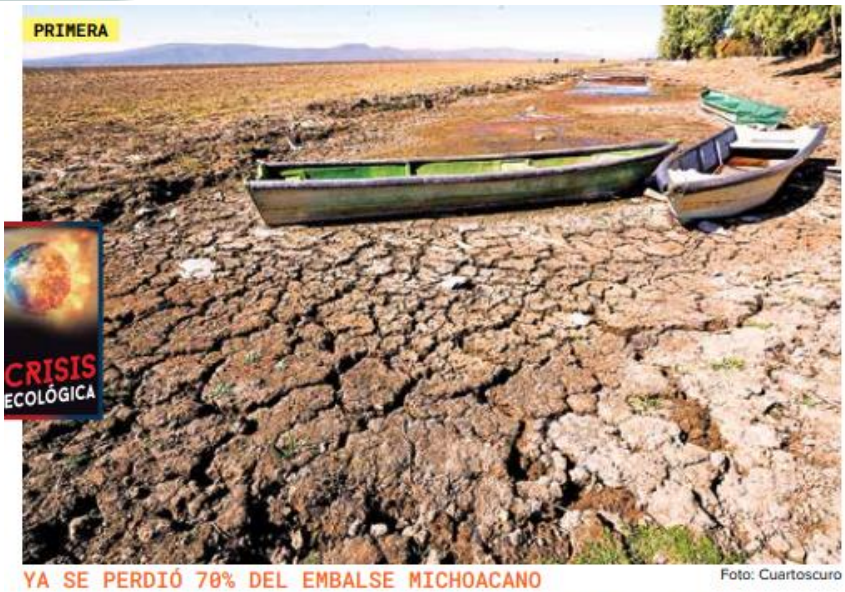

YA SE PERDIÓ 70% DEL EMBALSE MICHOACANO

Foto: Cuartoscuro

AGONIZA EL LAGO DE CUITZEO

El cuerpo de agua era la principal fuente de ingresos del municipio, por el turismo y la pesca, que alcanzaba cinco mil toneladas al año. En tanto, pobladores y activistas urgen a invertir en proteger la subcuenca que aporta más líquido al Cutzamala. / **15**

VALLE DE BRAVO

PELIGRAN LAS FÁBRICAS DE AGUA



HABITANTES Y ACTIVISTAS urgen a invertir en la protección de la subcuenca que aporta más agua al Sistema Cutzamala

POR ERNESTO MÉNDEZ
Enviado
ernesto.mendez@gimm.com.mx

AMANALCO, Edomex.— Ricardo Marcos aprendió desde muy pequeño a reconocer la importancia de los bosques como auténticas fábricas de agua en la Subcuenca Valle de Bravo-Amanalco, que es la que aporta más agua al Sistema Cutzamala y, por ende, a la Zona Metropolitana del Valle de México.

Acompañado de su padre, Ricardo disfrutaba jugar horas y horas en la cascada del Ejido San Lucas y los 26 manantiales de la comunidad, que hoy corren el riesgo de desaparecer debido a la sequía prolongada.

Parado a un lado del chorrito de agua que cae desde la colina, Ricardo, ahora comisariado de Bienes Ejidales de San Lucas, relata que anteriormente la cascada era tan potente que no te podías siquiera acercar a ella. "Era un flujo de agua, cinco veces más de lo que estamos viendo ahorita, yo creo que hasta más", relató.

Desde hace tres años, el agua de lluvia es poca y las infiltraciones al acuífero muy escasas. Los escurrimientos que descienden de la montaña son tan pobres que la presa Valle de Bravo se está secando.

"Las lluvias ya no caen a su debido tiempo, los mantos acuíferos no recargan como deben y los ríos no llevan agua, así que el agua no llega al lago de Valle de Bravo", comentó.

La poca agua en la presa Valle de Bravo, con apenas 30% de llenado y tendencia a la baja, impacta directamente en la economía de la región, ante la baja del turismo, lamentó Federico Llamas, director general de la Universidad del Medio Ambiente. "El agua se retiró cuando menos a 500 metros de distancia", señaló.

Además, en los ejidos de Amanalco, donde están los nacimientos de agua, se retienen cada vez mayores volúmenes del recurso para el riego de cultivos de haba, chícharo, avena, trigo, maíz, tomate y quelites.

Además, la población va en aumento y las viviendas necesitan de agua de los manantiales para necesidades básicas.

SIN FÓRMULAS MÁGICAS

Lo que está claro para las organizaciones de la sociedad civil y los expertos es que la solución a la peor crisis hídrica de la historia en el Valle de México no está en buscar nuevas fuentes de abastecimiento, sino en apoyar a las comunidades que conservan las fábricas de agua.

Andrés Juárez, coordinador del Consejo Civil Mexicano para la Silvicultura Sostenible en Valle de Bravo-Amanalco, consideró que se deben invertir recursos en apoyos, pago

por servicios ambientales y reforestación, para proteger los bosques de la tala ilegal, incendios, plagas, cambio de uso de suelo y venta de ejidos.

"No es tarde para invertir en esto que es un bien público, un bien común, y las que tienen que dar el primer paso son las autoridades", manifestó.

Por su parte, Francia Gutiérrez, vocera del Consejo Civil Mexicano para la Silvicultura Sostenible en Valle de Bravo-Amanalco, subrayó que, en esta tarea, las mujeres juegan un papel muy importante dentro de los núcleos ejidales, para el cuidado del agua, que después llegará a zonas urbanas.

Sandro Cusi, director general de Procuenca Valle de Bravo, advirtió que lo importante es entender que no hay fórmulas mágicas ni políticas públicas que den resultados de un día para otro.

"No podemos tener un futuro hídrico sostenible si tiramos la mitad del agua que consumimos, lo principal es tener un uso responsable y sostenible del agua, evitar que se desperdicie, reutilizarla, captar el agua de lluvia. Hay muchas soluciones, mucho más inmediatas y mucho más baratas que pensar en obras faraónicas de infraestructura", alertó.

En tanto, Ricardo Marcos agregó que urge compensar a las comunidades y ejidos el gran trabajo que han hecho hasta ahora para mantener vivas las fábricas de agua, porque, de lo contrario, hoy estaríamos sumidos en una emergencia hídrica mayor.

"Se debe invertir donde nace el agua, yo sí envío un mensaje al gobierno federal, estatal y municipal para que retribuyan como debe ser a quienes conservamos las fábricas de agua, porque si creen que los recursos del llamado Fondo Metropolitano llegan aquí, les quiero decir que no, ese dinero ha terminado en otras manos", reveló.

Sequía arrasó 70% del lago de Cuitzeo

Por la pesca y el turismo, constituía la principal fuente de ingresos del municipio

POR MIGUEL GARCÍA TINOCO
Corresponsal
nacional@gimm.com.mx

MORELIA, Mich.— El lago de Cuitzeo, ubicado en el municipio del mismo nombre, se encuentra entre los cuerpos de agua del país que padecen los efectos del cambio climático. Actualmente, de sus 450 kilómetros cuadrados que tiene de extensión, al menos 70% se encuentra seco, según investigadores de la Universidad Michoacana de San Nicolás de Hidalgo.

El lago constituía la principal fuente de ingresos del municipio, ya que las comunidades asentadas alrededor de este sitio se mantenían de las actividades derivadas de la explotación del acuífero, como es la pesca o el turismo.

Se estima que, en cuestión de la pesca, los habitantes lograban obtener hasta cinco mil toneladas de producto al año, entre ellos, el charal y tilapia.

Ahora la situación es muy diferente, porque, según los expertos, la zona poniente de lo que fue el lago está seca, y en el fondo del cuerpo de agua solo se pueden observar partes con algunas hierbas; mientras que el oriente, donde hay comunidades, no es diferente el entorno, aunque el agua aún alcanza un metro de altura.

Aunque está situación se ha agravado en este 2024, una de las razones por la falta de lluvias, desde hace varios años los medios de comunicación locales y estatales ya hablaban del problema que presentaba el lago de Cuitzeo, con los bajos niveles y contaminación, debido a las actividades humanas, lo que perjudicaba la salud de los habitantes y la fuente de ingreso para cientos de familias.

Con la falta de agua, al secarse la tierra se generaban también grandes tolvaneras que llegaban a todas las poblaciones aledañas al lago, y sus habitantes registraban un incremento de enfermedades respiratorias y de la piel.

Cabe destacar que el municipio de Cuitzeo fue uno de los primeros lugares de Michoacán que obtuvo el reconocimiento federal de Pueblo Mágico en el año 2006, gracias a esta denominación se puso en el mapa como un destino turístico donde, además del lago, se encuentran edificaciones arquitectónicas como el exconvento agustino de Santa María Magdalena y en tempora-

da de Semana Santa es visitado por paseantes que, también disfrutan de sitios como el Templo del Hospital Franciscano y el Santuario de Nuestra Señora de Guadalupe.



Fotos: Ernesto Méndez

La falta de agua en la presa Valle de Bravo causó la disminución del turismo, afectando la actividad económica.

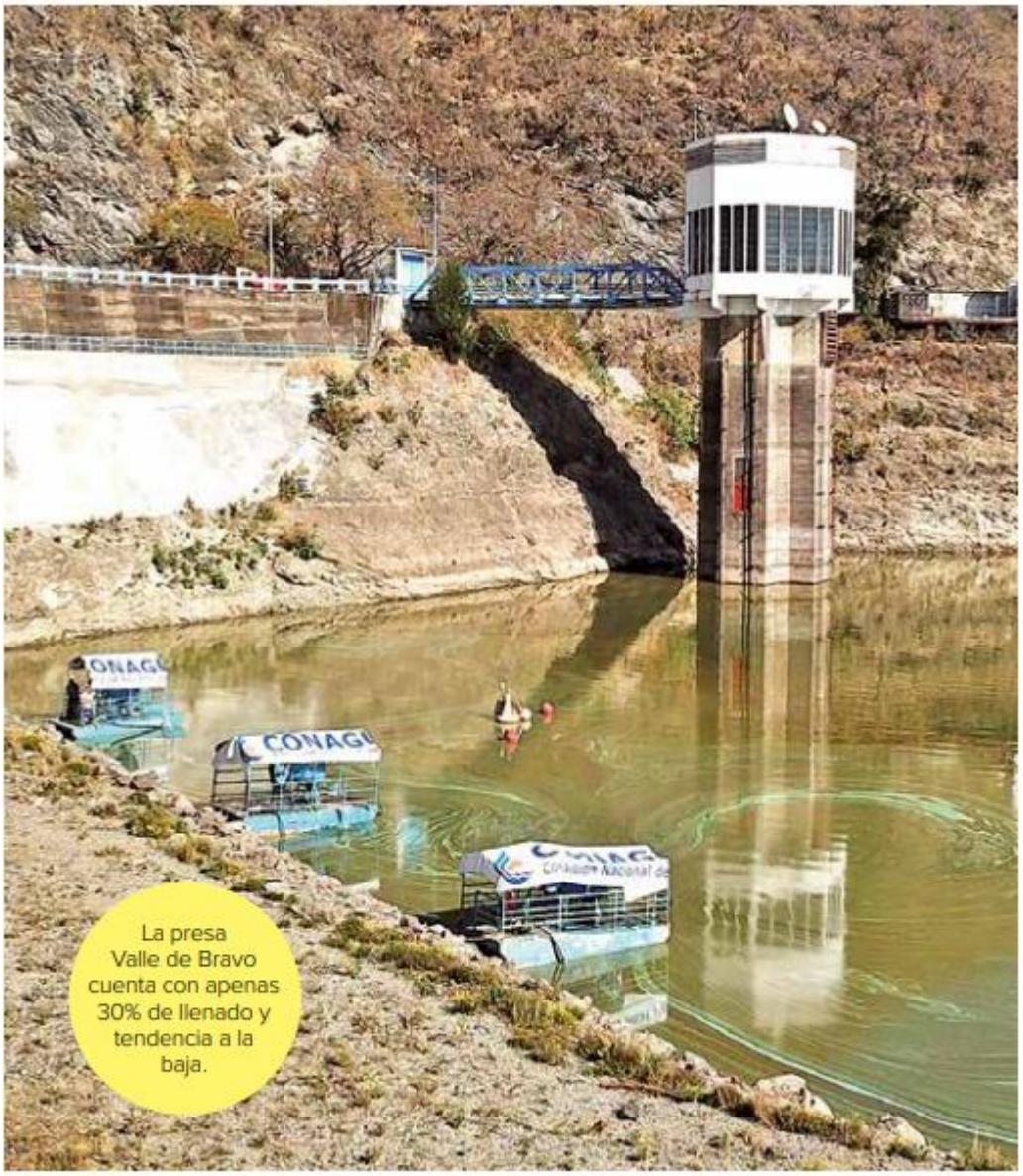

La presa Valle de Bravo cuenta con apenas 30% de llenado y tendencia a la baja.

PERIÓDICO	PAGINA	FECHA	SECCIÓN
EL HERALDO DE MÉXICO	PP-14	22/02/2024	NACIONAL

#CDMX

EL ABASTO DE AGUA ESTÁ GARANTIZADO: MARTÍ BATRES

EL JEFE DE GOBIERNO CALIFICÓ DE FALSAS LAS AFIRMACIONES SOBRE LA EXISTENCIA DE UN "DÍA CERO" PARA QUE LA CAPITAL SE QUEDE SIN EL LÍQUIDO

POR FRIDA VALENCIA/P14



FOTO: FEDERICO GAMA

A TOMAR EN CUENTA

251 DÍAS LLEVA COMO JEFE DE GOBIERNO DE LA CIUDAD DE MÉXICO.

23 MILLONES DE PERSONAS DE LA CDMX Y EL EDOMEX USAN AGUA.

3.6 MDP HAN INVERTIDO EN LA PRODUCCIÓN DEL LÍQUIDO.

1.7 MDP, DESTINADOS PARA MANTENER LAS LÍNEAS PRIMARIAS.

PERIÓDICO	PAGINA	FECHA	SECCIÓN
EL HERALDO DE MÉXICO	PP-14	22/02/2024	NACIONAL

GARANTIZA EL ABASTO DE AGUA PARA TODA LA CAPITAL

El jefe de Gobierno descartó que exista un Día Cero en el que la ciudad se quede sin este elemento

POR FRIDA VALENCIA

FRIDA.VALENCIA@HERALDODEMEXICO.COM.MX



MARTÍ BATRES
JEFE DE GOBIERNO

'Lo que pasa es que tienes una oposición que no tiene tema, entonces, necesitan tomar uno. La oposición trae *sequía de votos*.'

En la Ciudad de México, el servicio de agua potable está garantizado tanto a corto como a largo plazo, afirmó el jefe de Gobierno, Martí Batres, quien calificó de falsas las afirmaciones sobre la existencia de un *Día Cero* para la capital del país.

"La Ciudad tiene garantizado su abasto de agua, es lo más importante, en el corto, mediano y largo plazo. (...) Es falso que haya un *Día Cero*", aseveró el mandatario capitalino.

En entrevista con Javier Solórzano para *Referente de la noche*, de **Heraldo Media Group**, el mandatario capitalino señaló que las últimas noticias sobre la falta del líquido han surgido desde la oposición, quienes, dijo, buscan privatizar el servicio para su enriquecimiento personal.

Además, mencionó que es la falta de apoyo ciudadano lo que ha llevado a la alianza compuesta por el PAN, PRI y PRD a ver el tema del agua como una oportunidad de crítica hacia el Gobierno en turno, sin tener fundamentos para sostener la existencia del llamado *Día Cero*, ya que no se tiene otro rubro para criticar, pues al país y la capital les ha ido bien en todos los rubros.

"Disminuyó la desigualdad, aumentaron los ingresos de todos los deciles. (...) Tienes una oposición que no tiene tema, entonces ellos necesitan buscar uno, como decía yo, en realidad la oposición trae sequía de votos", sostuvo Batres Guadarrama.

Es así que ironizó que el *Día Cero* llegará el 2 de junio, cuando se termine el proceso electoral y la oposición ya no necesite inventar *fake news* para la obtención de votos.

"El *Día Cero* en realidad es el 2 de junio de 2024, porque ahí ya se le acabó el tiempo", señaló el jefe de Gobierno capitalino.

Asimismo, se dijo seguro de que a la capital no le faltará agua, debido a los trabajos que ha emprendido el Gobierno local y los estados aledaños para dotar del líquido a la población, ante la reducción del caudal proveniente del Sistema Cutzamala.

"En el caso del agua también hay un buen equipo que trabaja estos temas. Tenemos buena coordinación con el Gobierno Federal, es falso que hay un *Día Cero*. (...) Es más un tema político", afirmó el mandatario local.

Por ello, Batres hizo un llamado a la oposición a dejar de utilizar el tema para crear temor entre la ciudadanía, y los invitó a poner de su parte a través del uso legal del suelo, así como la autorización de las reformas para la protección y utilización de agua de lluvia en la capital.

"Si realmente están preocupados por el tema que dejen de estar autorizando construcciones ilegales, pisos ilegales. (...) Les preocupa el tema, que empiecen por dejar de autorizar eso y, por cierto, mandé al Congreso de la Ciudad de México una iniciativa sobre el tema de captación de agua de lluvia, la envié como hace seis meses, ¿cuándo la van a autorizar?", comentó.

En ese sentido, Batres recordó que, como parte de sus compromisos como jefe de Gobierno de la Ciudad de México, en los próximos días se llevarán a cabo diversas obras hidráulicas para beneficio de los capitalinos y se avanzara en la implementación de los sistemas de captación de agua de lluvia en todas las primarias y secundarias públicas de la capital.

"Tenemos agenda y yo como en el fútbol, o sea, hasta el último minuto, vamos a hacer un montón de cosas", puntualizó Batres.

LO QUE HA HECHO

1. Habló de las tareas hechas desde que llegó a la Jefatura de Gobierno.
2. Por ejemplo, la reapertura del tramo elevado de la Línea 12 del Metro.
3. Así como la rehabilitación del primer tramo de la Línea 1.
4. En la CDMX se va a refrendar la causa progresista, aseguró Batres.
5. Además, dijo que tiene buena relación con los 16 alcaldes.

PERIÓDICO	PAGINA	FECHA	SECCIÓN
EXCELSIOR	PP-18	22/02/2024	NACIONAL

COMUNIDAD

2024 DESTINO

Crisis del agua llega a la arena electoral

En un foro, los tres aspirantes a la Jefatura de Gobierno discreparon sobre las acciones que las autoridades han tomado para enfrentar la sequía en la capital del país. / 18



FORO

AGUA ENFRENTA A CANDIDATOS

POR JONÁS LÓPEZ
jonas.lopez@gimm.com.mx

La crisis de agua potable que padece la Ciudad de México provocó un enfrentamiento de declaraciones entre los aspirantes a la Jefatura de Gobierno.

Esto ocurrió durante un foro realizado por la American Society México, asociación integrada por empresarios, inversionistas y 135 organizaciones no gubernamentales estadunidenses, en el cual los tres aspirantes contestaron preguntas por separado.

Santiago Taboada, abanderado de la alianza Va por la CDMX, integrada por PRI, PAN y PRD, culpó a los gobiernos de izquierda de no haber realizado acciones, proyectos e inversiones suficientes en más de 20 años para evitar la crisis que se padece actualmente.

Dijo que entre las acciones para solucionar la problemática está una política de tratamiento y reúso del agua. "(Somos) de las pocas ciudades en el mundo en que el agua es de un solo uso, no tenemos plantas de tratamiento suficientes".

En su turno, Salomón Chertorivski, aspirante de Movimiento Ciudadano, alertó que los próximos meses serán los más críticos.

Cuestionó la falta de acciones para evitar la crisis y externó que es urgente abatir la pérdida de agua en fugas y reforestar el sur de la capital.

"Se nos está acabando el agua y para la salud y para la vida el agua es fundamental. Déjenme decirlo con toda puntualidad: no se ha hecho durante décadas lo que tenemos que hacer en materia de agua y hoy, ante esa falta de inversión (...) estamos en el momento más crítico del agua en la ciudad", dijo.

En su intervención, Clara Brugada, de la coalición Morena, PT y Partido Verde, rechazó que vaya a existir el día cero en la capital; es decir, el momento en que no haya agua potable.

Acusó que sus contrincantes están utilizando el tema como un botín político.

La aspirante afirmó que los gobiernos de la megalópolis están trabajando en una política de Estado para garantizar el abasto.

Y que el gobierno capitalino llevó a cabo varias acciones para garantizar el agua, como la inversión de más de 17 mil millones de pesos, el programa de sectorización o la cosecha de lluvia.

"Se ha convertido en botín político de los candidatos, ésa es la realidad; le dicen a la gente, 'imagínense (...) que hay un día cero'. Entonces, piensan que entre más mal le vaya a la sociedad, a ellos les va mejor y explotan ese tema", expresó.

PERIÓDICO	PAGINA	FECHA	SECCIÓN
EXCELSIOR	PP-18	22/02/2024	NACIONAL

2024 DESTINO

LOS ASPIRANTES A LA JEFATURA DE GOBIERNO discreparon sobre la atención que se le ha dado a la escasez del líquido en la ciudad; Taboada y Chertorivski criticaron la falta de políticas, mientras que Brugada consideró que el tema se usa como botín político

SALOMÓN CHERTORIVSKI

La CDMX debe ser la mejor urbe latina

El emecista pidió buscar inversiones

POR JONÁS LÓPEZ
jonas.lopez@gimm.com.mx

La Ciudad de México debe ser, cuando menos, la mejor urbe en América Latina, aseveró el aspirante a la Jefatura de Gobierno por Movimiento Ciudadano, Salomón Chertorivski.

Durante un foro organizado por la American Society México, Chertorivski indicó que si la Ciudad de México fuera un país, sería la sexta economía más importante de América Latina.

Dijo que se debe aprovechar el *near-shoring* y salir al mundo a buscar inversiones.

Por ello, propuso crear una oficina que impulse la inversión y, al mismo tiempo, sea un ombudsman que defienda a los inversionistas ante probables corruptelas.

La política fiscal, añadió, debe tener el objetivo de dar bienestar, educación y seguridad. Además de que se debe revisar cómo se aplica el impuesto predial e impulsar el crecimiento urbano vertical.

Indicó que la ciudad debe ser una urbe inteligente y, por ejemplo, que los trámites sean digitales o que las cámaras de seguridad sean operadas por inteligencia artificial.

Chertorivski exhortó a los capitalinos a que en la próxima elección elijan el mejor perfil para gobernar la capital que enfrentará problemas difíciles de resolver.

> Estoy convencido de que esta ciudad puede ser más y tendría que ser la mejor, por lo menos en Latinoamérica, para nacer, crecer, desarrollarse y, ojo, también para morir con dignidad."
>
> **SALOMÓN CHERTORIVSKI**
> CANDIDATO

"Yo sí estoy convencido que esta ciudad puede ser más y tendría que ser la mejor, por lo menos en Latinoamérica, para nacer, crecer, desarrollarse y, ojo, también para morir con dignidad; tiene todo para ser la mejor ciudad", manifestó el precandidato.

CLARA BRUGADA

Presume a la CDMX como la más segura

Destaca IED por 42 mil 500 mdd anuales

POR JONÁS LÓPEZ
jonas.lopez@gimm.com.mx

La Ciudad de México es la urbe más segura del país o que ciudades estadunidenses como Kansas City, Washington o Filadelfia y eso atrae inversión extranjera directa, aseguró Clara Brugada, candidata a la Jefatura de Gobierno por la coalición Sigamos Haciendo Historia.

Durante su participación en el foro de la American Society México, dijo que las condiciones de seguridad han permitido que se cree confianza en la ciudad y se inviertan capitales extranjeros por 42 mil 500 millones de dólares anuales.

Indicó que la capital debe seguir siendo la mejor en seguridad para garantizar la inversión.

También dijo que la Ciudad de México tiene las mejores características para la inversión y será implacable contra la inseguridad.

En el tema fiscal afirmó que no se crearán nuevos impuestos y promoverá una política progresiva y eficiente.

Además, continuará con la simplificación administrativa, creará una agencia de seguimiento a la inversión, fomentará la economía circular e incorporará los negocios al sistema bancario. Todo con un gobierno honesto.

> Queremos una ciudad que construya seguridad y paz, y que sea implacable contra el crimen y que pueda atender y proteger, en especial a las mujeres."
>
> **CLARA BRUGADA**
> CANDIDATA

Indicó que continuará con la rehabilitación y mejoramiento del Metro, en particular la Línea 3.

"Queremos una ciudad que construya seguridad y paz, y que sea implacable contra el crimen y que pueda atender y proteger a las ciudadanas, a los ciudadanos, en especial a las mujeres", dijo Brugada.

SANTIAGO TABOADA

Llama a la inversión público-privada

Ofrece beneficios fiscales

POR JONÁS LÓPEZ
jonas.lopez@gimm.com.mx

La Ciudad de México debe crecer de la mano de la inversión pública-privada, dijo Santiago Taboada, candidato a la Jefatura de Gobierno de la coalición Va por la Ciudad de México.

En un foro de la American Society México, indicó que su gobierno otorgará beneficios fiscales a los inversionistas que generen empleos para los capitalinos.

Éstos también aplicarían a los impuestos a nómina y verdes, y a emprendedores o comerciantes que quieran salir de la informalidad.

Un porcentaje del impuesto predial, dijo, sería destinado a obras para mejorar las zonas en donde se está pagando éste.

Agregó que se debe aprovechar el *near-shoring* en parques industriales como Vallejo.

Otro proyecto es conectar los aeropuertos de la zona metropolitana para volverlos más competitivos.

Valoró necesario que la capital salga a otras latitudes para atraer inversión y que en Benito Juárez se pudo alcanzar una mejor calidad de vida a pesar de tener siete veces menos presupuesto que Iztapalapa.

Dijo que es necesario que el gobierno central se coordine mejor con las alcaldías para mejores servicios.

> Hay que salirnos de la caja, hay que pensar que para atraer inversión también hay que hacer ofertas atractivas, no es vender la patria, es, precisamente, pensar en el nuevo mundo."
>
> **SANTIAGO TABOADA**
> CANDIDATO

También ofreció un programa de vivienda para jóvenes, para que no tengan que irse de la capital e incentivos para que emprendan y no tengan que emplearse en empresas:

"Hay que salirnos de la caja, pensar que para atraer inversión también hay que hacer ofertas atractivas".

PERIÓDICO	PAGINA	FECHA	SECCIÓN
EXCELSIOR	PP-18	22/02/2024	NACIONAL



Foto: Karina Tejada



Foto: Karina Tejada



Foto: Karina Tejada

PERIÓDICO	PAGINA	FECHA	SECCIÓN
EL HERALDO DE MÉXICO	PP-15	22/02/2024	NACIONAL

#VALLEDEMÉXICO

HUACHICOL DE AGUA DEJA DAÑO POR MIL MDP

P15

Luchan *vs.* el robo de agua

EL HUECO QUE DEJA LA VENTA ILEGAL ASCIENDEN A MIL MILLONES DE PESOS

POR FERNANDA GARCÍA

CDMX@ELHERALDODEMEXICO.COM

Tan sólo en 2023, los organismos operadores de agua potable en el Valle de México registraron pérdidas por mil millones de pesos, derivadas del robo del líquido, a través de tomas clandestinas y su venta ilegal, así lo explicó Ramiro García Flores, abogado penal en temas hídricos de la UNAM, quien detalló que este delito comenzó a incrementarse luego de la pandemia.

Incluso ante este ilícito, ya se han presentado diversas iniciativas, como la de la diputada María Guadalupe Román, de Morena, quien reconoció que el robo en pozos y perforación de tuberías públicas ha creado un *mercado negro* que representa un negocio de más de mil millones de pesos.

En cuanto a las denuncias, García Flores informó que de acuerdo al buscador de sentencias públicas del Consejo Técnico de la Judicatura General, desde el 1 de enero de 2020 y hasta hoy, los órganos federales ubicados en el Estado de México y en la CDMX han conocido en conjunto 30 casos que tienen que ver con la sustracción ilegal de agua para cualquier uso.

"En este buscador, desde 2020 y a la fecha, sólo se ven reflejados siete casos en la CDMX y 23 en el Edomex, sin embargo, puede que haya más casos a nivel local, pero al momento no se ven reflejadas aquí porque no han llegado al nivel federal", resaltó.

Aunado a ello dijo que, aunque este hecho es un delito difícil de denunciar, hay tres tipos penales que castigan el robo de agua potable; el primero, con tres años de prisión y una multa de 20 mil pesos a quien sustraiga hasta 400 litros. El segundo tipo penal sanciona hasta con seis años de prisión y 30 mil pesos a quienes roben entre 500 y menos de cinco mil litros de agua; finalmente, quienes sustraigan más de cinco mil litros, pueden recibir ocho años de prisión más una multa de más de 40 mil pesos.

PONER UN ALTO

- Iniciativas buscan endurecer las penas a quienes cometen el delito.
- Una de ellas, en San Lázaro, plantea penas de hasta nueve años.

MANERA LEGAL

1. Sacmex se ocupa de repartir agua de manera gratuita en la CDMX.
2. Ha informado las fechas y horarios en los que suministra el líquido.
3. El gobierno realiza operativos para evitar el robo del agua.

PERIÓDICO	PÁGINA	FECHA	SECCIÓN
EXCELSIOR	13	22/02/2024	OPINIÓN



Avenida México

Jesús Sesma
sesmasuarez1@gmail.com

Gota a gota, el agua se agota y... ¡seguimos sin proyectos para su uso!

Al ser el agua un recurso tan vital y necesario en la vida de las personas, su gestión y abasto suele ser un tema prioritario en la agenda social, sobre todo en tiempos de elecciones, especialmente en regiones donde su acceso es limitado o está en riesgo. No obstante, los proyectos para resolver los problemas de acceso y suministro, así como para su uso eficiente, siguen siendo tan escasos como el recurso.

El lamentable panorama de sequías y estrés hídrico que se vive en muchas partes del país ha sido caldo de cultivo para el intercambio de acusaciones entre políticos, partidos y funcionarios en el marco del presente proceso electoral 2023-2024, perdiendo de vista lo realmente importante, que es poner manos a la obra para desarrollar planes que permitan hacer frente a la problemática.

Entre funcionarios públicos, gobernantes y legisladores debe existir la responsabilidad de asumir que las decisiones relacionadas con el agua tienen un impacto directo en la calidad de vida de la población, por lo tanto, es preciso evitar generar conflictos de intereses y la confrontación entre los diferentes actores de la sociedad, predicando con el ejemplo, lo que incluye evitar la politización del agua.

> Mientras en México estamos entre el calor del clima político y "aventando la bolita" a quien se deje, en otros países echan a andar proyectos realmente ambiciosos.

Y mientras en México estamos entre el calor del clima político y "aventando la bolita" a quien se deje, en otros países echan a andar proyectos realmente ambiciosos para combatir la escasez de agua que afecta a la población a nivel mundial.

Hace apenas unos días, el Ministerio de Recursos Hídricos de China dio a conocer información sobre sus proyectos para un uso más eficiente del agua a lo largo de este año, apostando al reciclaje y al uso de alternativas "no convencionales" para el aprovechamiento de más de 18 mil millones de metros cúbicos, mediante técnicas de recuperación y reciclaje. La nación asiática prevé mejorar la gestión de control dual del volumen total y la intensidad para optimizar considerablemente su consumo per cápita, así como su consumo en el sector industrial y agrario.

Cabe señalar que China es el gran impulsor de las llamadas "ciudades esponja", un concepto de gestión de aguas pluviales urbanas de nueva generación, que consiste en la construcción de sistemas de bajo impacto que permiten absorber, almacenar, filtrar y purificar el agua de lluvia; mediante jardines pluviales y sistemas de biorretención se logra recolectar y almacenar el agua de lluvia para usarla con fines de riego y limpieza durante periodos de sequía. Si bien este esquema aún requiere perfeccionamiento, pues no ha encontrado cómo evitar generar inundaciones donde es aplicado, no se le puede restar el mérito a la innovación.

Otros países, como Colombia y Ecuador, han apostado a esquemas como los parques lineales y corredores verdes o la instalación de reservorios y otras prácticas de conservación del agua en hogares y empresas, respectivamente, para aprovechar el agua de lluvia.

Es momento de que en México tomemos el asunto con la seriedad que requiere y comencemos a hablar de regulación y financiamiento para proyectos de reciclaje y uso eficiente del agua; asimismo, es necesario alentar las propuestas ciudadanas para incorporar la participación social en esquemas de eficiencia y uso responsable porque, aunque lo primero suele ser responsabilidad de los gobiernos locales y nacionales, cuidar el agua nos compete a todas y todos.



SÍNTESIS INFORMATIVA NACIONAL

SITUACIÓN NACIONAL

COORDINACIÓN DE COMUNICACIÓN SOCIAL

"2024, AÑO DE FELIPE CARRILLO PUERTO"

PERIÓDICO	PAGINA	FECHA	SECCIÓN
EL FINANCIERO	PP-32	22/02/2024	NACIONAL

CUESTIONA OTRA VEZ AL PJF. REVELA AMLO QUE ZALDÍVAR LE 'AYUDABA' A INFLUIR EN FALLOS DE JUECES. PÁG. 32



EFE

"HABLABA CON ÉL", ADMITE

Revela AMLO que Zaldívar le "ayudaba" a influir en fallos de jueces

"Llega la señora (Norma) Piña (presidenta de la SCJN) y dice: 'los jueces son autónomos'; o sea, licencia para robar; es decir, hagan lo que quieran", reclama

"Todos los casos los perdemos", reprocha el Presidente tras la liberación de Lozoya

DIANA BENÍTEZ
dbenitez@elfinanciero.com.mx

Luego de la eliminación de la prisión preventiva para Emilio Lozoya, exdirector de Pemex, procesado por el caso Agronitrogenados y Odebrecht, el presidente Andrés Manuel López Obrador atacó al Poder Judicial y dijo que, cuando Arturo Zaldívar presidía la Corte, le hablaba para intervenir en decisiones y fallos de los jueces.

"Cuando se daban estos hechos y estaba Zaldívar, se hablaba con él y él podía, respetuoso de las autonomías de los jueces, pero pensando en el interés general, pensando en la justicia, en proteger a los ciudadanos ante el crimen, hablaba con el juez y le decía: 'cuidado con esto'. Si viene mal la averiguación, porque el Ministerio Público, en vez de poner que detuvo a la persona, detuvieron a la persona a las 9:00 de la mañana, encontró que lo detuvieron a las 11:00, y con ese hecho podía dictar la libertad", reveló.

"Entonces, él ayudaba, (pero) llega la señora (Norma) Piña (presidenta de la Corte) y dice: 'los jueces son autónomos'; o sea, licencia para robar; es decir, hagan lo que quieran, porque así tiene fuerza al interior del Poder Judicial; o sea, es una relación de componendas y de complicidades, como una mafia", contó.

Destacó que, si Arturo Zaldívar, actual miembro del equipo de campaña de Claudia Sheinbaum, se mantuviera como presidente de la Corte, "difícilmente se hubiera dado este caso", como la liberación de Lozoya Austin.

"Fueron jueces del Poder Judicial los que decidieron que, en vez de que esté en la cárcel el exdirector de Pemex, lleve su juicio en su casa, sólo con un brazalete, porque sostienen que no hay ningún riesgo de que se fugue", reclamó.

"Esto tiene que ver con el Poder Judicial, que dejan libres a presuntos delincuentes de cuello blanco y de la delincuencia organizada. Tampoco es nuevo, nunca han hecho justicia, siempre han estado al servicio de una élite, pero ahora de manera abierta y descarada y en contra nuestra. Todos los casos los perdemos", recriminó.

Para ejemplo citó los amparos contra la ley eléctrica y los otor-

gados a "pseudoambientalistas y pseudodefensores de derechos humanos", por los amparos otorgados contra obras como el Tren Maya.

Comentó que la Fiscalía General de la República podría apelar el fallo.

Recordó que los casos por los que se procesó al exfuncionario de la administración de Enrique Peña Nieto fueron tolerados, pues, pese a que se inició una investigación en Estados Unidos, una vez que se detuvo al dueño de Odebrecht, empresa petrolera que dio sobornos a varios funcionarios de América Latina, "aquí no se hizo nada".

Reiteró que el Poder Judicial es un poder "podrido", sobre todo con la entrada de Norma Piña como presidenta de la Suprema Corte de Justicia de la Nación.

Como ejemplo, consideró que no se hubiera permitido descongelar las cuentas a la esposa de Genaro García Luna, exsecretario de Seguridad, procesado en Estados Unidos por su presunta protección al crimen organizado, ni que se hubiera contratado un excolaborador de él en la presidencia de la Corte.

López Obrador remarcó que los integrantes del Poder Judicial "también son miembros del bloque conservador".

"Y en la marcha (del domingo pasado, en defensa de la democracia) fueron jueces, empleados del Poder Judicial, porque estamos planteando que los elija el pueblo, porque esa es la única manera de limpiar el Poder Judicial, que el pueblo elija a los jueces, a los magistrados, a los ministros... Ya ven que para todo es 'el INE no se toca', 'la Corte no se toca', 'mi democracia no se toca'", puntualizó.

FOCOS

Ataca. El presidente López Obrador reiteró que el Poder Judicial está "podrido", sobre todo "con la entrada de Norma Piña" como ministra presidenta de la Suprema Corte de Justicia de la Nación.

Señalamiento. "En la marcha [del domingo pasado, en defensa de la democracia] fueron jueces, empleados del Poder Judicial, [los que se manifestaron], porque estamos planteando que los elija el pueblo, porque esa es la única manera de limpiar el Poder Judicial", justificó.

"Siempre han estado al servicio de una élite, pero ahora de manera abierta y descarada y en contra nuestra"

"Fueron jueces del Poder Judicial los que decidieron que, en vez de que (Lozoya) esté en la cárcel, lleve su juicio en su casa"

ANDRÉS MANUEL LÓPEZ OBRADOR Presidente de México



Crítica. El presidente Andrés Manuel López Obrador, en conferencia.

PERIÓDICO	PAGINA	FECHA	SECCIÓN
La Jornada	PP-21	22/02/2024	NACIONAL

"Ahora nos respetan aunque no les guste nuestra política"

AMLO: padeció el país por 40 años el yugo de FMI–BM

- "Obligaron a aplicar reformas estructurales que arruinaron México"
- "No existió una agenda económica propia, sólo cartas de intención"
- "El combate a la corrupción, un tema central, nunca estuvo en planes"
- Hoy bajó la deuda y mejoraron cifras de salarios, empleo, inflación e inversión

ARTURO SÁNCHEZ Y EMIR OLIVARES / P 21

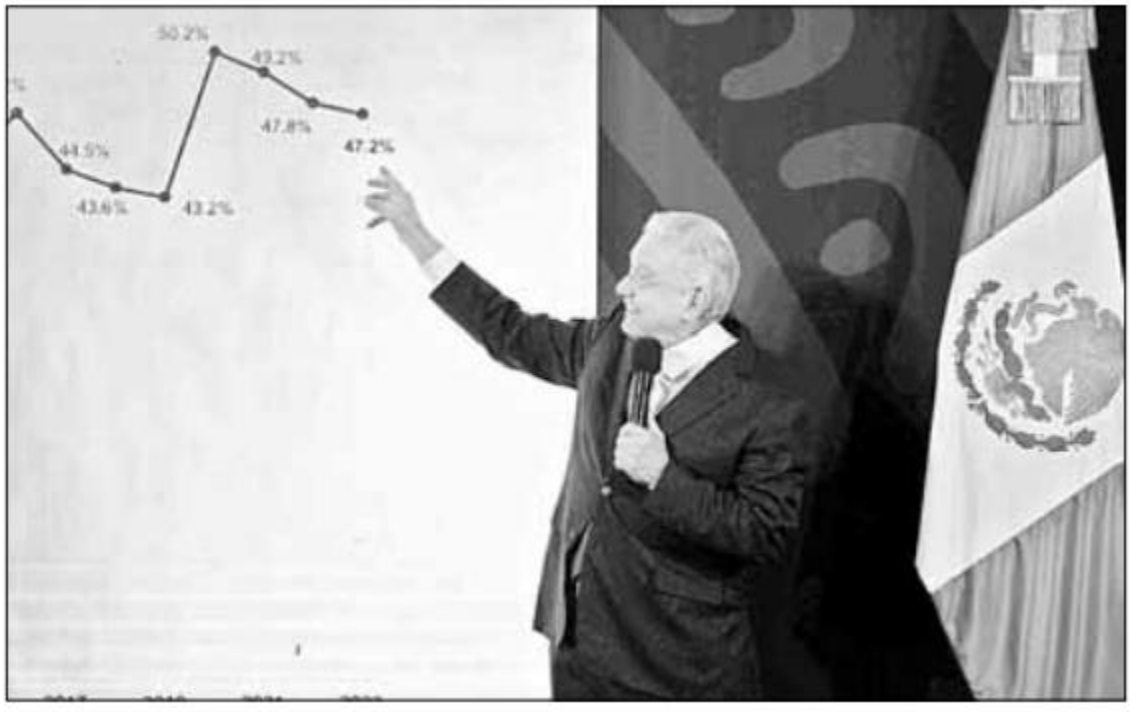

. El presidente sostuvo que "inversionistas y banqueros tienen mucha confianza en el manejo de las finanzas". Foto Presidencia

PERIÓDICO	PAGINA	FECHA	SECCIÓN
La Jornada	PP-21	22/02/2024	NACIONAL

Reformas del FMI "nos arruinaron", pero ya no nos imponen nada: AMLO

ARTURO SÁNCHEZ JIMÉNEZ Y EMIR OLIVARES

México no tuvo en las últimas cuatro décadas una política económica propia, elaborada de acuerdo a las necesidades del país, sino que fue dictada por el Fondo Monetario Internacional (FMI), aseguró el presidente Andrés Manuel López Obrador. Ahora, afirmó, ese organismo multinacional, al igual que el Banco Mundial (BM), "han sido respetuosos, pues ya no nos imponen nada".

Al FMI, al BM y a las empresas calificadoras de deuda "posiblemente no les guste nuestra política", añadió el mandatario, al hablar sobre el manejo de la deuda pública en su gobierno. "Pero afortunadamente no hay una crisis, no dependemos del FMI", reiteró.

A partir del estallido de la deuda externa en América Latina en la década de los años 80 del siglo pasado, México comenzó a firmar "cartas de intención" que lo comprometían a realizar cambios en su política económica a cambio de respaldo financiero de los organismos internacionales, recordó ayer el presidente López Obrador.

"Empezaron a controlarnos (como país) al grado de que nos impusieron sus agendas. Durante tres o cuatro décadas México no tuvo una agenda propia, no había política económica elaborada de acuerdo a nuestras necesidades, nos la imponían. El FMI empezó con las llamadas cartas de intención y nos decían que hacer; nos impusieron la agenda de las llamadas reformas económicas estructurales: energética, fiscal y a la seguridad social, que nos arruinaron", expuso. En esa agenda, apuntó, no estaba el combate a la corrupción "y era el principal problema de México".

En ese sentido, apuntó que las decisiones adoptadas por su gobierno han permitido una manejo prudente de la deuda pública y una serie de acciones que han permitido mejorar la economía interna, el salario y la demanda de empleo.

"Somos independientes, libres y soberanos y ahí están los resultados: está funcionando bien la economía, hay empleo, mejoran los salarios, se controla la inflación y está llegando inversión extranjera", dijo.

En particular, mencionó el tema de la deuda pública, pues el saldo de esos pasivos ahora equivale a 43 por ciento del producto interno bruto (PIB), un nivel similar al registrado al inicio de su administración, en diciembre de 2018. En 2020 y 2021, por las medidas para enfrentar la pandemia, el endeudamiento gubernamental creció hasta representar 50.2 por ciento respecto del tamaño de la economía, pero esa proporción se ha ido moviendo a la baja hasta el nivel actual.

López Obrador sostuvo que los "inversionistas y banqueros tienen mucha confianza en el manejo de las finanzas del gobierno de México".

Destacó que al mismo tiempo que ha bajado la deuda se ha registrado en lo que va de 2024 un incremento en la recaudación fiscal por 765 mil 628 millones de pesos.

"Hemos recaudado un billón 500 mil millones más en términos nominales en lo que va de la administración", aseguró el mandatario.

Bajó la deuda de Pemex

El mandatario presentó datos que indican que la deuda de Petróleos Mexicanos (Pemex) ha disminuido 17.4 por ciento en lo que va de este gobierno, al pasar de 129.3 mil millones de dólares en 2018 a 106.8 mil en 2023, es decir, 22 mil 500 millones de dólares menos.

López Obrador dijo que su gobierno seguirá apoyando a la paraestatal con reducciones de impuestos, porque se trata de una empresa estratégica.

PERIÓDICO	PAGINA	FECHA	SECCIÓN
La Jornada	10	22/02/2024	NACIONAL

Rechaza la Corte ampliar plazo para nombrar a dos comisionados del INAI

DE LA REDACCIÓN

El Senado no logró la prórroga que pidió a la Suprema Corte de Justicia de la Nación (SCJN) para designar a dos comisionados del Instituto Nacional de Transparencia, Acceso a la Información y Protección de Datos Personales (INAI), luego de que su presidenta, Norma Piña, rechazó ampliar el plazo vencido el 15 de diciembre.

La ministra señaló que los legisladores tienen 10 días hábiles, a partir de hoy, para comprobar ante la SCJN que ya pusieron en marcha el procedimiento para hacer los nombramientos. "Dígasele a la promovente que no se está en posibilidades de otorgar el plazo mayor que solicita, toda vez que éste fue concedido por el pleno de este alto tribunal, sin que la suscrita cuente con facultades para modificar tal determinación", explicó.

La SCJN había ordenado designar a los dos comisionados a más tardar el 15 de diciembre, lo que no ocurrió, pues nueve días antes de la fecha señalada, Morena y sus aliados emitieron votos nulos y ninguno de los aspirantes logró la mayoría calificada requerida.

Anomalías en el instituto

Las comisionadas y el comisionado presidente del INAI, Adrián Alcalá, aseguraron ayer que "ninguna falta o irregularidad jurídica o administrativa, ni ninguna persona que haya cometido algún acto indebido en sus funciones quedarán sin la debida investigación y las posibles sanciones que resulten aplicables".

Lo anterior, luego de que la Auditoría Superior de la Federación dio a conocer el martes los resultados de una auditoría al instituto, en la que detectó que hay personal al que entre 2018 y 2023 funcionarios del mismo les pedían hasta 60 por ciento de sus sueldos para poder trabajar, además de que observó abusos laborales, *aviadores*, puestos hechos a la medida de empleados que no cumplen los requisitos y redes de nepotismo, entre otros problemas.

"Es importante señalar que el presupuesto ejercido por el INAI en el ejercicio 2022 fue de 975 millones 7 mil 27.96 pesos, y que el monto pendiente de solventar equivale a alrededor de 0.15 por ciento, aunque se debe aclarar que no es una cifra definitiva", añadió el organismo autónomo.

Con información de A. Sánchez

PERIÓDICO	PAGINA	FECHA	SECCIÓN
MILENIO	PP-4-5	22/02/2024	NACIONAL

Inseguridad. Aunque continúa la violencia en Guerrero y se recrudece en algunos puntos del estado, la tregua que pactó la Iglesia sí funciona en Chilpancingo: en 10 días, cero asesinatos y reactivan transporte

Revancha del *narco* si no llega el Ejército a Totolapan: curas

OMAR BRITO Y ROGELIO AGUSTÍN

Si el Ejército no va a las zonas de conflicto en Guerrero persistirá el riesgo de más violencia y venganzas entre los cárteles de *Los Tlacos* y *La Familia Michoacana*, sobre todo después de la matanza en Totolapan que dejó 17 muertos, aunque el Presidente bajó la cifra a 12, alertaron curas del Centro de Derechos de las Víctimas Minerva Bello. PAGS. 4 Y 5

Revancha de *narcos* si no mandan al Ejército

Totolapan. El sacerdote Filiberto Velázquez considera que el ataque de *Los Tlacos* a *La Familia* se pudo evitar "si el Estado estuviera presente permanentemente"

OMAR BRITO Y ROGELIO AGUSTÍN
CHILPANCINGO

El padre Filiberto Velázquez, director del Centro de Derechos de las Víctimas Minerva Bello, alertó del riesgo de un nuevo enfrentamiento entre los grupos criminales de *Los Tlacos* y *La Familia Michoacana* luego de la masacre de este mates en San Miguel Totolapan.

El sacerdote manifestó su repudio por los hechos y negó que ese enfrentamiento sea reflejo de que la tregua en Chilpancingo, Guerrero, fracasó, pues explicó que son temas distintos.

Comentó que de no reforzar la seguridad en la región es lógico que habrá una venganza de *La Familia Michoacana*.

"Así van a estar (ambos bandos) y no dudo que aquellos (*La Familia Michoacana*) permanezcan en (Buenavista de) los Hurtados, en todas esas zonas cercana a Tetela del Río y, sin presencia de la fuerza de seguridad del Ejército, puede que vayan a la venganza", alertó.

El padre consideró que los esfuerzos por mantener la capital de Guerrero en paz se tienen que replicar en otras zonas del estado.

"Es necesario, así como le digo al secretario de Gobierno: es nuestra chamba, y la chamba de ellos es que haya presencia del Estado; es que no es lo mismo Chilpancingo que donde ocurrió la masacre (Totolapan).

"Lo que se necesita es la presencia permanente, por eso se ha pedido, así como han anunciado cuarteles y bases de operaciones, que pongan una en esa región donde está el conflicto, eso haría la diferencia, porque disuade a las dos partes", explicó.

Recordó que en enero se difundió información de otra masacre, en esa ocasión la agresión fue de *La Familia Michoacana* a un campamento de *Los Tlacos*.

Entrevistado en MILENIO Televisión por Carlos Zúñiga, Velázquez consideró que el último ataque se pudo prevenir.

"Se pudo evitar esto (...) no porque nosotros tengamos que intervenir para mediar entre estos grupos, simplemente con que el Estado estuviera presente per-

PERIÓDICO	PAGINA	FECHA	SECCIÓN
MILENIO	PP-4-5	22/02/2024	NACIONAL

manentemente", señaló.

El centro Minerva Bello difundió también un comunicado sobre este enfrentamiento:

"Expresamos públicamente nuestro repudio y profunda preocupación por los hechos violentos ocurridos en San Miguel Totolapan, mismos que dejaron un saldo de 17 muertos, según diversas fuentes informativas.

"Este hecho se suma al clima de violencia generalizada en el estado de Guerrero en medio de una fuerte crisis de seguridad".

Asimismo, el organismo insistió en el llamado para que todos los niveles de gobierno "adopten medidas preventivas oportunas (...) instamos nuevamente a las autoridades competentes para que se instale una base de operaciones mixtas de inmediato que disuada las confrontaciones del crimen organizado que siguen cobrando vidas de la ciudadanía y aterrorizando la vida de comunidades.

"Recordamos que a inicios de enero ocurrió otra masacre en la misma región. Queremos anticipar a las autoridades que pudiera nuevamente haber otro enfrentamiento en la región de Buenavista y Tetela del Río, ya que han reportado que se encuentran rodeados".

A principios de mes Chilpancingo estaba paralizado por la fuerte ola de crímenes, lo que provocó que las escuelas suspendieran clases, se detuviera el servicio de transporte público y los negocios cerraran.

Por su parte, el presidente Andrés Manuel López Obrador dio a conocer que dicho enfrentamiento en San Miguel Totolapan, en la región de Tierra Caliente, dejó un saldo de 12 personas muertas y no 17, como señalaban los primeros reportes.

"Hasta ahora (hay) comprobados 12 muertos, esto de acuerdo al reporte de las 11 de la noche, ya están los elementos de la Guardia Nacional en el sitio, pero no tenemos más información.

"Hay ya un operativo en la región desde ayer (martes), son hechos que sucedieron en la sierra, en la Tierra Caliente de Guerrero. Se presume, falta tener toda la información, que fue un enfrentamiento entre bandas de la delincuencia. Vamos a dar a conocer en el transcurso del día lo que sucedió", resaltó en la mañanera.

Con información de: Gaspar Vela y Liliana Padilla

Chilpancingo, sin asesinatos ni enfrentamientos en 10 días

Recorrido de MILENIO.

La tregua que pactó la Iglesia ha funcionado, pero los habitantes aún no se sienten seguros

OMAR BRITO Y ROGELIO AGUSTÍN
CHILPANCINGO

Aunque ha continuado la violencia en Guerrero, incluso se ha recrudecido en algunos puntos del estado, la tregua que pactó la Iglesia ha funcionado en Chilpancingo. En 10 días no ha habido enfrentamientos o asesinatos, como se había visto casi a diario durante los meses anteriores.

Poco a poco la capital guerrerense va retomando su vida normal, pero entre los habitantes hay opiniones divididas.

"Ya los niños están acostumbrados a que de pronto falten a la escuela. Aunque desde el fin de semana pasado estuvo más tranquilo, más relajado, ya podemos salir a hacer nuestras actividades.

"Sí, definitivamente ahorita ya no está igual, ya hay gente en la calle y antes casi no salíamos por los niños", explicó Lucero, madre de familia que llevó a sus hijos a la escuela después de dos semanas.

Lucero dijo a MILENIO que en muchas escuelas las clases continuaron en línea, pero ahora que volvieron a las aulas algunos padres reconocen que no saben cuánto durará esta situación.

"Nos hemos tenido que ir acoplando a esta inseguridad. Aunque digan las autoridades que están trabajando, yo creo que hace falta más para tener mayor seguridad en el estado y sobre todo aquí en la ciudad", agregó.

De igual manera, Jonathan, padre de familia que lleva a su hijo a la primaria José Martí, comentó que se tienen que "acatar" algunas reglas no escritas y explicar a los hijos por qué se suspenden las clases.

"Está un poco complicado, pero como dice la gente: nosotros acatamos lo que digan, o sea, ya estamos acostumbrados a esta situación, los niños ya saben ahorita, ya tienen más conciencia, ven las noticias y sí, mi hijo me pregunta por qué pasa esto y se le explica un poco, no tan detallado", señaló.

Para los habitantes aún hay temor, aunque, dicen, la vida debe continuar, sobre todo el comercio, pues algunos negocios dependen de la actividad escolar. Ese es el caso de la panadería de Fabiola, un local frente a una de las primarias más grandes de Chilpancingo.

"Desafortunadamente afecta esta situación de violencia, yo creo que los niños y estudiantes no tienen por qué sufrir las consecuencias de dichas acciones. El transporte poco a poco se está integrando, porque la ciudad se paraliza completamente, el comercio y el trabajo, la gente no sale porque está temerosa.

"Esperemos que esta situación mejore un poco para volver a reactivar la economía, porque definitivamente todo es muy complicado sin estudiantes", lamentó Fabiola.

Agregó que en la población hay temor "porque no se sabe en qué momento pueda haber alguna ola de violencia o un atentado. Desafortunadamente no hay seguridad y de nada sirve que anden las patrullas de vuelta, de todos modos la situación no ha mejorado".

La Guardia Nacional y el Ejército patrullan las calles de Chilpancingo, mientras que el gobierno estatal ha colocado retenes en las entradas de la ciudad. Aún con esto, hay quienes no terminan por sentirse seguros.

"Ya estamos acostumbrados; mi hijo ve las noticias y me pregunta, ya sabe"

PERIÓDICO	PAGINA	FECHA	SECCIÓN
MILENIO	PP-7	22/02/2024	NACIONAL



Cunden acciones de EU en aguas internacionales

El año pasado, 12 operativos de la Guardia Costera; decomisa unas 17 toneladas de cocaína

LAURA SÁNCHEZ LEY - PAG. 7

El año pasado, la Guardia Costera decomisó más de 17 toneladas de cocaína al crimen organizado en 12 operativos y desde 2020 le ha hecho perder mil 755 millones de dólares

Seguridad

Cunden acciones de EU en aguas internacionales

Reportaje

LAURA SÁNCHEZ LEY
CIUDAD DE MÉXICO

Una lancha rápida huidiza complicó la persecución de la Guardia Costera de Los Ángeles, la cual tuvo que internarse en aguas internacionales durante 27 horas hasta que finalmente el 1 de marzo de 2023 logró interceptar al navío a 200 millas de las costas mexicanas; los narcotraficantes traían 960 kilogramos de cocaína con un valor estimado de 28 millones de dólares.

El informe oficial de las autoridades estadunidenses revela que para realizar el arresto de siete personas que viajaban en la embarcación trabajaron en conjunto con elementos de la Secretaría de la Marina Armada; la tripulación del *Active* pudo llenar la bitácora correspondiente con la satisfacción del deber cumplido.

Una investigación realizada por MILENIO, basada en los reportes de las divisiones San Diego y Los Ángeles de la Guardia Costera, las cuales patrullan desde las aguas tropicales de Ecuador hasta las mareas del sur de México, revela que en esta zona han realizado 17 operativos exitosos en los últimos cuatro años, pero no siempre han sido tan activos ni tan eficientes.

Y es que los marinos han arreciado la andanada contra los ex pescadores que suelen contratar los capos mexicanos, colombianos y ecuatorianos.

En 2020, la Guardia Costera capturó una embarcación con 11 mil 793 kilogramos de cocaína; para 2021 duplicó su récord a dos navíos interceptados, los cuales traían 7 mil 120 kilogramos, y en 2022 mantuvo sus niveles al atrapar dos lanchas rápidas que transportaban 5 mil 601 kilogramos del mismo estupefaciente.

El gran salto en golpes al crimen organizado ocurrió el año pasado, cuando los policías marinos detuvieron 12 embarcaciones que llevaban al menos 17 mil 279 kilogramos hacia las costas del Pacífico estadunidense.

Aunque la cantidad exacta es difícil de establecer, porque una buena parte de las bitácoras es escueta, el mayor decomiso ocurrió en julio de 2023: los guardacostas impidieron que 5 mil 261 kilogramos de coca llegaran a las calles de Los Ángeles y San Diego.

Los reportes del Departamento de Justicia muestran que el océano Pacífico Oriental Tropical, como se le llama a la extensión de aguas internacionales que colinda con las costas de México, Centroamérica y Ecuador, se ha convertido en un verdadero Triángulo de las Bermudas para

los narcotraficantes.

En los últimos cuatro años la Guardia Costera estadunidense logró "desaparecerles" mil 755 millones de dólares en incautaciones de drogas que viajaban en submarinos y lanchas rápidas.

En las cortes estadunidenses hay condenas que revelan que los traficantes marinos provenían principalmente de Ecuador y Colombia, pero, según sus propios testimonios, trabajaban para el cártel de Sinaloa o el Jalisco Nueva Generación.

Usualmente, quienes son detenidos son ex pescadores convertidos en contrabandistas que, por pocos dólares, aceptan manejar las lanchas rápidas. Éstos, cuando no corren con suerte, después de unos kilómetros son detenidos por la Guardia Costera de EU.

Pese a los logros, el trabajo de los policías marinos ha sido cuestionado, pues patrullan en zonas que no son de su país; se justifican con la llamada Ley Marítima de Drogas de 1986.

Ésta estableció el contrabando de drogas en aguas internacionales como un delito en contra de Estados Unidos, pero hay muchos casos en que los guardacostas actúan incluso cuando no hay pruebas de que el cargamento de droga de los barcos extranjeros se dirigiera hacia sus playas.

Golpe a las finanzas

Los documentos de la Guardia Costera señalan la localización de al menos un submarino, además de varias lanchas; durante estos cuatro años fueron incautados 41 mil 793 kilos de cocaína y 13 mil kilos de mariguana.

Tal cantidad le hizo perder a los cárteles de la droga unos mil

Triángulo de las Bermudas para *narcos*

La Guardia Costera de EU ha incautado más de mil 700 millones de dólares en drogas en el océano Pacífico Oriental Tropical

Misiones

Extensión de aguas internacionales que colinda con las costas de México, Centroamérica y Ecuador



Aseguramientos



Decomisos por año

Kilos

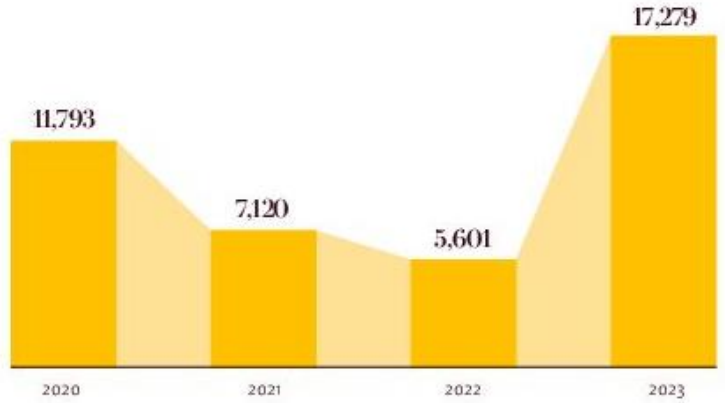

FUENTE: Guardia Costera de EU · INFORMACIÓN: Laura Sánchez Ley · GRÁFICO: Alfredo San Juan

755 millones de dólares, cálculo que se hace tan solo por la ganancia en el mercado negro de la venta de cocaína.

El sangrado a las finanzas de los cárteles ha sido así: en 2020 les arrebataron el equivalente a 390 millones de dólares, en 2021 unos 457, en 2022 alrededor de 241 y en 2023 superaron los 667.

Las tripulaciones que lograron los decomisos fueron las de los *USCGC Waesche, Active, Steadfast* y *Bertholf*, naves con más de 100 metros de eslora.

"Utilizamos nuestras capacidades como servicio militar y agencia de aplicación de la ley para asegurar la frontera marítima de la nación y desbaratar la actividad ilegal de cárteles peligrosos", dijo la vicealmirante Linda Fagan, comandante de la Guardia Costera del Área del Pacífico.

Es difícil saber qué tipo de embarcación con droga descubre la Guardia Costera en cada incautación, ya que en pocos informes revelan el modelo exacto interceptado; no obstante, en aquellas donde sí hicieron públicas las características destacan semisumergibles y lanchas rápidas.



Semisumergible usado para el contrabando. ESPECIAL

PERIÓDICO	PAGINA	FECHA	SECCIÓN
EXCELSIOR	PP-D1-D7	22/02/2024	NACIONAL

AVANZA LA OPERACIÓN CRONOS

Cazan a grupo de hackers que atacó en México

AUTORIDADES DE DIEZ NACIONES buscan a alrededor de 200 afiliados al grupo LockBit, que entre 2022 y 2024 vulneraron a empresas e instituciones en nuestro país

POR AURA HERNÁNDEZ

Además de interrumpir las actividades del grupo cibercriminal LockBit, la Operación Cronos, realizada por autoridades de diez países, expuso los alias de casi 200 hackers afiliados a dicha organización, quienes podrían ser perseguidos por la ley.

La Agencia Nacional del Crimen del Reino Unido, que asumió el control del sitio web de LockBit, publicó una lista de implicados en ataques alrededor del mundo entre 2022 y 2024, incluidas instituciones y empresas mexicanas, como el Aeropuerto Internacional de Querétaro y Grupo DINA, S.A.

Estas entidades fueron infectadas por el ransomware del grupo, que las extorsionó para liberar su información.

VÍCTIMAS

Algunos afectados por LockBit en México:

- Aeropuerto Internacional de Querétaro
- Foxconn /Tijuana
- Grupo DINA S.A.
- Telepro
- Ragasa
- Grupo Martex

A diferencia de otras operaciones, las autoridades buscan evidenciar a todo aquel que participó con este grupo cibercriminal, con la intención de arrestarlos o de intimidarlos para que dejen sus actividades.

Para convertirse en afiliados, los prospectos tenían que pasar con éxito una entrevista y dejar un depósito de un bitcoin, una medida destinada a protegerlos de las autoridades y expertos en ciberseguridad.

Esta semana, la Operación Cronos logró tomar casi 11 mil dominios y servidores que tenía LockBit en todo el mundo, y congeló cerca de 200 cuentas de criptomonedas ligadas a dichos delincuentes informáticos. También tuvo acceso a más de mil llaves de cifrado, por lo que estará apoyando a todo aquel que haya sido víctima de los hackers.

Autoridades de Estados Unidos y el Reino Unido anunciaron el arresto de dos personas, una en Ucrania y otra en Polonia, relacionadas con el grupo, así como una recompensa de hasta diez millones de dólares por información para identificar y detener a los líderes de LockBit.

DINERO

PERIÓDICO	PAGINA	FECHA	SECCIÓN
EXCELSIOR	PP-D1-D7	22/02/2024	NACIONAL

BANDA LOCKBIT AFECTÓ A MÉXICO

DESENMASCARAN A HACKERS

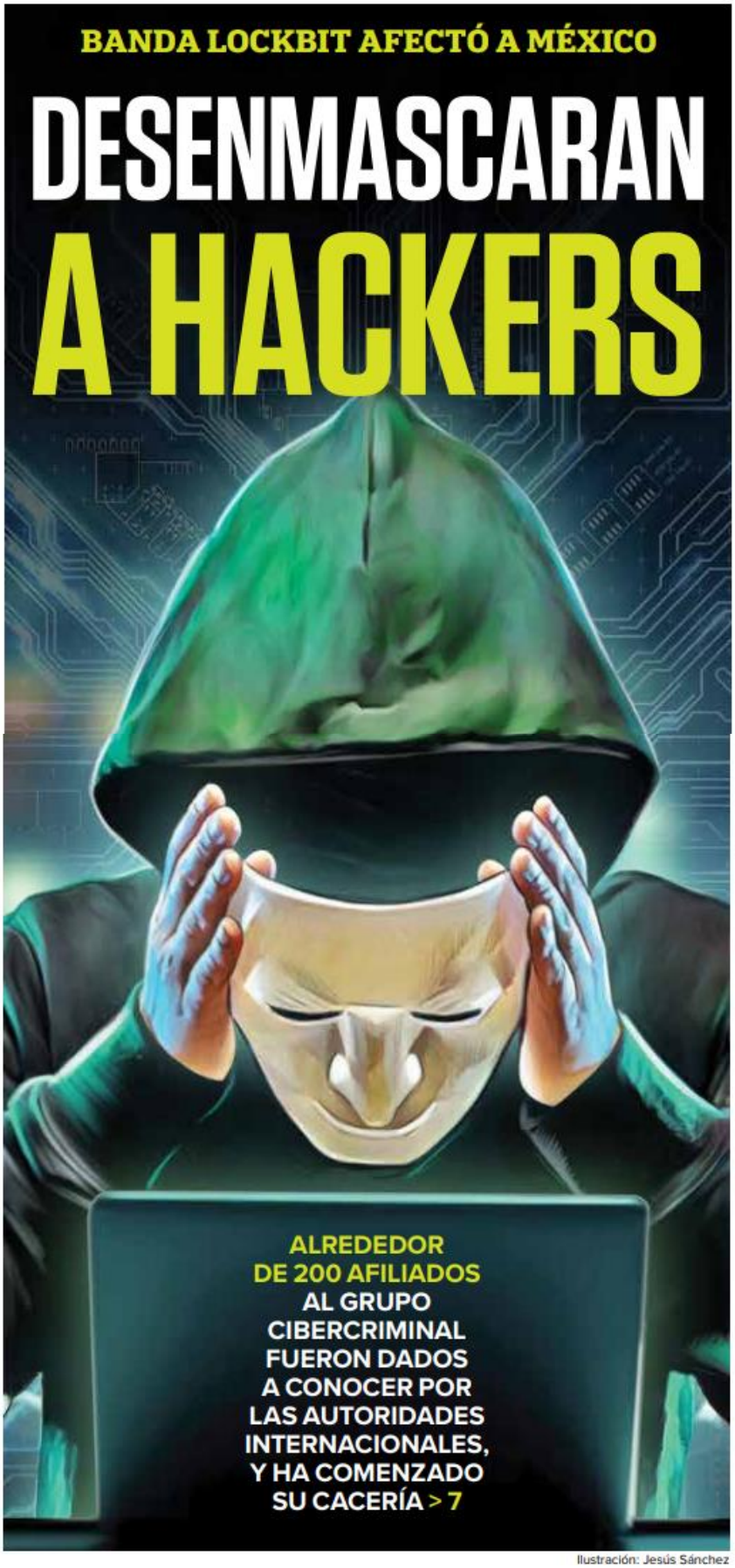

Ilustración: Jesús Sánchez

PERIÓDICO	PAGINA	FECHA	SECCIÓN
EXCELSIOR	PP-D1-D7	22/02/2024	NACIONAL

@DineroEnImagen

LOS HAN DESENMASCARADO

A LA CACERÍA DE AFILIADOS DE LOCKBIT

POR AURA HERNÁNDEZ
aura.hernandez@gimm.com.mx

Los problemas para el grupo cibercriminal LockBit siguen aumentando porque el trabajo conjunto de varios países no sólo interrumpió sus operaciones, también expuso los alias de casi 200 afiliados quienes podrían ser perseguidos por la ley.

Esta semana, las autoridades de 10 países realizaron la Operación Cronos que logró tomar los casi 11 mil dominios y servidores que tenía el grupo de ransomware en todo el mundo y congeló cerca de 200 cuentas de criptomonedas ligadas a estos delincuentes informáticos.

También tuvieron acceso a más de mil llaves de cifrado, por lo que estarán apoyando a todo aquel que haya sido víctima de LockBit.

Las investigaciones señalan que en México empresas como Grupo DINA, Foxconn/Tijuana y hasta entidades de gobierno como los Servicios de Salud de Veracruz y hasta el Aeropuerto Internacional de Querétaro fueron infectados por el ransomware del grupo, y sobornados por los criminales a pagar.

A diferencia de otras operaciones, las autoridades se están centrando en evidenciar a todo aquel que participó con este grupo cibercriminal, con la intención de arrestarlos o de intimidarlos para que dejen sus actividades.

La Agencia Nacional del Crimen (NCA) del Reino Unido, que tiene el control del sitio web de LockBit, publicó ayer la lista de casi 200 afiliados al grupo, así como un mensaje burlón.

"Puede agradecer a Lockbitsupp y su infraestructura defectuosa por esta situación... es posible que nos comuniquemos con usted muy pronto. Si desea contactarnos directamente, por favor póngase en contacto", se puede leer en la página.

Hiram Alejandro Camarillo, director de información de Seekurity, explicó en su cuenta de X que dicha lista incluye a afiliados que trabajaron con LockBit desde 2022 hasta 2024 y los clasifica en dos tipos.

El primero son los desarrolladores, es decir, las personas que hacen el software que secuestra la información. El segundo, son afiliados que representan a personas o grupo que trabaja bajo el esquema de ransomware como servicio.

Esto significa que usan las herramientas del desarrollador para secuestrar la información de empresas y gobiernos y LockBit recibe un porcentaje del pago de la víctima.

Para convertirse en afiliado, los prospectos tenían que pasar con éxito una entrevista y dejar un depósito de un bitcoin, una medida destinada a protegerlos de las autoridades y expertos en ciberseguridad.

Adicionalmente, las autoridades de Estados Unidos y el Reino Unido anunciaron el arresto de dos personas, una en Ucrania y otra en Polonia, relacionadas con el grupo, así como una recompensa de hasta 10 millones de dólares por información para identificar y detener a los líderes detrás de LockBit, mientras que datos de los afiliados puede valer hasta cinco millones.

El impacto

Para Alexander Zabrovsky, analista de huella digital en Kaspersky, LockBit sirvió como un modelo a seguir para muchos ciberdelincuentes y la estrategia que están realizando las autoridades, como la detención de socios, cambiar la página principal del sitio web del grupo y publicar entradas de blog programadas, puede tener un impacto psicológico profundo en varios ciberdelincuentes.

"Esto podría llevarlos a abstenerse de actividades fraudulentas por un tiempo, o incluso a replantearse y abandonar por completo sus empresas criminales", confió en un blog.

Aunque en el largo plazo también es factible que aparezca otro grupo llene el vacío dejado por LockBit, el cual aprenda de los errores de éste y apunte a operaciones aún más seguras.

Por lo anterior, Zabrovsky recomendó fortalecer las defensas tanto de las empresas como de los gobiernos y las organizaciones sin fines de lucro.

PERIÓDICO	PAGINA	FECHA	SECCIÓN
EXCELSIOR	PP-D1-D7	22/02/2024	NACIONAL



PERIÓDICO	PAGINA	FECHA	SECCIÓN
La Razón	14	22/02/2024	NACIONAL

Fiscalía de Morelos investiga el crimen

Asesinan a director de Juventud de Huitzilac

Por Cristina Ceja
cristina.ceja@razon.com.mx

GUSTAVO ROMERO recibe ataque directo a balazos en el poblado de Tres Marías; en Cuautla ejecutan a un policía municipal; en Cuernavaca marchan por muchacho desaparecido

Este miércoles se informó sobre el asesinato del director de Juventud y Deporte del municipio de Huitzilac, Gustavo Romero Olalde, a través de un ataque directo a balazos en el poblado de Tres Marías, el martes por la noche.

De acuerdo con medios locales, el atentado se registró cerca de las 20:00 horas a la altura de la zona conocida como El Alcanfor, hasta donde llegaron hombres armados y dispararon en contra del funcionario municipal, quien se encontraba a bordo de un vehículo Fusion, color gris, con placas de circulación NXU8062 del Estado de México.

Los elementos de seguridad tardaron cerca de una hora y media en acercarse al cuerpo, debido a que los lugareños, molestos por el hecho de violencia, lo impedían, por lo que hubo tardanza en identificar que la víctima era un funcionario municipal.

Este miércoles, el Ayuntamiento de Huitzilac subió a las redes sociales un mensaje, en el que manifestó su "más sentido pésame por el lamentable fallecimiento de nuestro compañero y amigo".

La escena del crimen quedó bajo resguardo de personal de servicios periciales de la Fiscalía General de Justicia del Estado de Morelos, la cual abrió una carpeta de investigación por el delito de homicidio calificado.

A través de redes sociales, amigos y familiares lamentaron la muerte de Romero Olalde, a quien le dedicaron diferentes mensajes de despedida.

La ejecución del joven funcionario ocurrió en un municipio que se ha caracterizado por la proliferación de mafias dedicadas a la tala clandestina y por la operación de grupos delictivos que se dedican a asaltar a automovilistas en la carretera federal México-Cuernavaca.

Por otro lado, este miércoles por la mañana un policía de Tránsito del municipio de Cuautla fue asesinado a balazos cuando se dirigía a la base de la corporación a la que pertenecía, en la colonia Gabriel Tepepa de la cabecera.

Este hecho se registró alrededor de las 6:30 horas, cuando la víctima circulaba por la citada vialidad para dirigirse a su trabajo. De acuerdo con testigos, el uniformado fue interceptado por dos sujetos que se transportaban en una motocicleta, quienes le dispararon a quemarropa.

Al escuchar los disparos, habitantes de Cuautla que se dirigían a sus centros de trabajo corrieron en varias direcciones, aunque hubo quienes solicitaron apoyo a través del número de emergencias 911.

Poco después llegaron al lugar varios paramédicos con la intención de brindar al policía los primeros auxilios, pero se percataron que la víctima ya no tenía signos vitales.

En tanto, este jueves amigos y familiares del joven Ricardo Flores García realizaron una marcha hacia el centro de Cuernavaca para exigir su localización, ya que no se ha sabido nada de él desde el pasado 10 de febrero.

En entrevistas a medios locales, familiares del joven aseguraron que éste trabajaba en una tienda de abarrotes; el día que desapareció su empleador lo había mandado al banco a depositar mil pesos y después no se supo nada de él.

Su madre, María del Carmen García Isidro, pidió a las autoridades que le ayuden a buscar a su hijo y expresó: "Hijo, si me estás escuchando, quiero que regreses pronto, mi amor, te extrañamos mucho".

La mujer aseguró que hasta el momento nadie se ha comunicado con ella para pedir algún tipo de rescate y solicitó a la la comunidad su colaboración para que su hijo sea localizado sano y salvo.

La desesperada madre pidió al gobernador del estado, Cuauhtémoc Blanco Bravo y a las autoridades de la Fiscalía estatal, "que nos apoyen con la búsqueda de mi hijo, lo queremos con bien, lo queremos con vida".

Un vecino de la de la colonia Patios de la Estación que participó en la manifestación externó que que el joven desaparecido "es gente de trabajo", y señaló a su empleador como probable responsable de su ausencia.

Cabe mencionar que como parte de la ola de violencia que ha caracterizado a Morelos en los últimos días, el pasado martes fueron encontrados los cuerpos de dos personas con huellas de violencia en distintos puntos del municipio de Tepoztlán.

Con el hallazgo del pasado martes, sumaron siete cadáveres localizados en el Pueblo Mágico de Tepoztlán en lo que va del año.

Eldato

EL PASADO viernes, el vicario de la Diócesis de Cuernavaca, Tomás Toral Nájera, afirmó que la Iglesia Católica está dispuesta a dialogar con criminales para lograr la paz.



Foto: Especial

34
Años de edad tenía el funcionario asesinado

FAMILIARES y amigos de Ricardo pidieron ayer en la capital de Morelos que el joven aparezca con vida.

PERIÓDICO	PAGINA	FECHA	SECCIÓN
La Razón	7	22/02/2024	NACIONAL

Se quedarán una semana... o más

Padres de los 43 inician el martes plantón en Zócalo

Por Jorge Butrón
jorge.butron@razon.com.mx

FAMILIARES de los desaparecidos de Ayotzinapa demandan la entrega de 800 folios de la investigación; también demandan reunión con el Presidente para que informe avances del caso

Padres de los 43 normalistas de Ayotzinapa anunciaron un plantón indefinido en la plancha del Zócalo de la Ciudad de México a partir del 26 de febrero, para reiterar su exigencia de que se entreguen los 800 folios que faltan y que se encuentran en poder de las Fuerzas Militares.

En entrevista con *La Razón*, Cristina Bautista, madre de Benjamín Ascencio Bautista, explicó que el nuevo plantón se llevará a cabo debido que no han tenido respuesta del Gobierno federal a su petición de entregar los documentos faltantes, que podrían arrojar lo que sucedió con al menos 17 estudiantes la noche del 26 de septiembre de 2014.

"Vamos a comenzar el plantón este 26 de septiembre en el Zócalo para pedir que nos entreguen los folios faltantes que tiene el Ejército. Pensamos que para iniciar pueda ser una semana, pero se puede extender más días, depende de lo que nos digan las autoridades", destacó.

Dijo que el plantón también servirá para exigir una reunión con el Presidente Andrés Manuel López Obrador para que dé avances en el caso, debido que no han sabido nada desde septiembre de 2023, cuando fue la última vez que sostuvieron un encuentro.



Foto: Jorge Butrón / La Razón

PADRES y abogados de los normalistas, ayer, en conferencia de prensa.

El último plantón que llevaron a cabo los padres de los 43 normalistas fue en septiembre de 2023, frente al Campo Militar 1 de la Secretaría de la Defensa Nacional (Sedena) en los límites de la Ciudad de México y el Estado de México. Sin embargo, los padres ahora pedirán el respaldo de diversas organizaciones para alimentos y diversos insumos que necesiten.

Mencionó que son casi nueve años y cinco meses de buscar a sus hijos sin resultados, pues lo que desean es conocer su paradero y lo que ocurrió en 2014, pues lo que más quiere es colocarle una vela a su hijo para estar en paz.

Respecto a las declaraciones de Gabriela Murillo, hija del exprocurador, Jesús Murillo Karam de un posible cambio de medida cautelar a prisión domiciliaria por su mal estado de salud, dijo que si quiere salir de la cárcel, debe decir la verdad.

"Si él quiere salir del penal, que nos diga toda la verdad; donde se encuentran nuestros hijos y que pasó realmente la noche del 26 de septiembre; que diga quiénes son los responsables de la desaparición de los estudiantes", destacó.

La madre de Benjamín Ascencio Bautista aseguró que han solicitado el regreso de los integrantes del Grupo Interdisciplinario de Expertos Independientes (GIEI) para que continúe la investigación, luego de la declaración del Gobierno federal de señalar que no regresarán.

De acuerdo a los padres de Ayotzinapa las actividades arrancan el 26 de febrero con la marcha de cada mes, el 27 mitin en la Fiscalía General de la República (FGR), el 28 mitin en Juzgado Estado de México, 28 mitin en Juzgado ds la Ciudad de México y 1 de marzo en el Consejo de la Judicatura.

> **VAMOS** a comenzar el plantón este 26 de septiembre en el Zócalo para pedir que nos entreguen los folios faltantes que tiene el Ejército
>
> **Cristina Bautista**
> Madre de Benjamín Ascencio

PERIÓDICO	PAGINA	FECHA	SECCIÓN
EL FINANCIERO	PP-4	22/02/2024	NACIONAL

Advierte la Fed sobre riesgo de 'recortes rápidos'

Minutas. Miembros del Comité señalan su preocupación por actuar demasiado pronto para reducir las tasas en EU

La Reserva Federal de EU mandó el mensaje de que antes de iniciar un periodo de recortes a las tasas de interés, de manera apresurada, es necesaria más cautela.

Las minutas de la reunión de política monetaria del 30 y 31 de enero, cuando la Fed dejó la tasa sin cambios entre 5.25 y 5.50 por ciento, destacan que aún hay riesgos inflacionarios y que los recortes vendrán una vez que la inflación se haya moderado realmente.

De acuerdo con expertos, el Banxico podría reducir su tasa antes que la Fed.

> "Los datos de inflación recientes ponen de relieve cómo las presiones sobre los precios en algunos sectores siguen siendo demasiado altas"
>
> **THOMAS BARKIN /** Presidente de la Fed de Richmond

Luis Gonzali, director de inversiones de Franklin Templeton, dijo que, si bien todavía no es seguro que Banxico inicie el ciclo de recortes en marzo, podría empezar en mayo.

"Creo que Banxico quiere mantener entre 7.0 y 7.5 por ciento la tasa real, lo cual implica que si sigue subiendo sería prudente hacer un recorte. Lo hará de manera paulatina y no de forma consecutiva", dijo Gonzali.—*Alejandro Moscosa* / PÁG. 4

Bajas a la vista

El mercado asigna una probabilidad de 70% a un recorte a la tasa de interés de la Fed en junio, dando inicio a la flexibilización tras el apretamiento que inicio en marzo de 2022.

Tasa de interés de los fondos federales

■ Rango superior, %

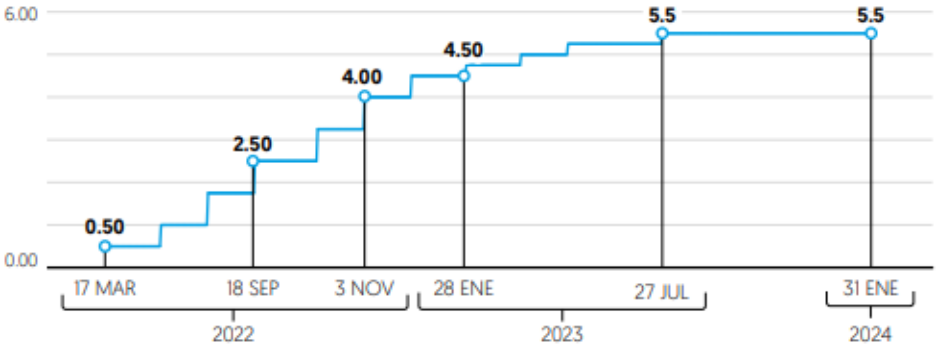

Probabilidad del nivel de la tasa de referencia

■ % de respuestas, junio de 2024

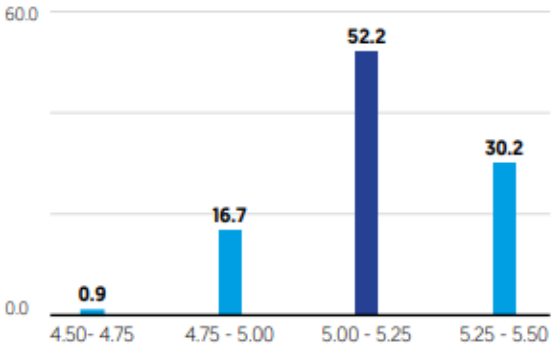

Fuente: Bloomberg y Chicago Mercantile Exchange

PERIÓDICO	PAGINA	FECHA	SECCIÓN
EL FINANCIERO	PP-4	22/02/2024	NACIONAL

MINUTAS DE POLÍTICA MONETARIA

Advierte Fed de los riesgos por recortes muy rápidos a la tasa

El mercado avizora que será hasta junio cuando la Reserva Federal inicie con el ciclo de ajustes a la baja

Señalan funcionarios del banco central que no es momento de flexibilizar postura

ALEJANDRO MOSCOSA
mmoscosa@elfinanciero.com.mx

La Reserva Federal (Fed) mandó una señal más de cautela ante los posibles recortes a la tasa de interés y reconoció que hay riesgos en caso de iniciar los recortes de manera prematura, de acuerdo con las minutas de la reunión de política monetaria de finales de enero.

Desde el 31 de enero, cuando dejó la tasa de interés entre 5.25 y 5.50 por ciento, las autoridades monetarias han señalado que los posibles recortes se darían hasta tener la certeza de que la inflación realmente se está moderando.

"La mayoría de los participantes señalaron los riesgos de actuar demasiado rápido para flexibilizar la postura de la política y enfatizaron la importancia de evaluar cuidadosamente los datos entrantes para juzgar si la inflación está bajando de manera sostenible al 2.0 por ciento", se lee en el documento.

Aunque las condiciones son distintas, desde la Fed parece que no quiere repetir los errores de la década de los 80, cuando en medio de la alta inflación comenzaron los incrementos a la tasa de interés que provocó un impacto en la actividad y dio lugar a recortes precipitados a la tasa clave, para revivir nuevamente a la inflación.

Hasta diciembre, el Índice de Precios del Consumo Personal (PCE) al que da mayor seguimiento la Fed, se ubicó en 2.6 por ciento anual, en el mismo nivel que tuvo en noviembre.

En un evento, Michelle Bowman, de la Junta de Gobernadores de la Fed, dijo que el entorno económico actual no justifica un recorte a las tasas de interés.

Por su parte, el presidente de la Reserva Federal de Richmond, Thomas Barkin, dijo que las presiones sobre los precios de algunos sectores siguen siendo elevadas, a pesar de la mejora en el panorama general de inflación.

Ryan Sweet, economista en jefe para Estados Unidos en Oxford Economics, reconoció la labor de la Fed es bajar paulatinamente la inflación, sin provocar un impacto severo en la actividad económica, pero la postura de esperar más tiempo le parece extraña.

"Esto parece extraño, ya que hay una desinflación significativa en proceso y si el banco central espera señales claras de que el mercado laboral, o la economía en general, se está deteriorando, se quedará detrás de la curva. Esto podría convertir un aterrizaje suave en uno más accidentado", dijo Sweet.

Para analistas de Valmex, la narrativa del Comité remarca la importancia de mantener un enfoque cauteloso, dependiente de los datos y de la evolución de los riesgos, y prevén que el primer recorte será hasta el segundo trimestre.

RECORTE HASTA JUNIO

De acuerdo con el seguimiento que realiza el Chicago Mercantile Exchange (CME), la probabilidad de que la tasa de referencia se mantenga en su nivel actual en marzo es de 93.5 por ciento, y de 71 por ciento de siga así en mayo. Para junio, hay una probabilidad de 58.2 por ciento de un recorte de 25 puntos base y una probabilidad de 17 por ciento de un recorte de 50 puntos.

UBS ajustó su expectativa de

recorte de mayo a junio dados los datos sorprendentes del empleo y la inflación. "Nuestro escenario contempla un recorte de tasas por trimestre a partir de entonces hasta que el rango objetivo de la Fed alcance el 3.25 a 3.50 por ciento, en línea con nuestra estimación de la tasa neutral a largo plazo", indicó.

BANXICO, ANTES QUE LA FED

Luis Gonzali, director de inversiones de Franklin Templeton, dijo que, si bien todavía no es seguro que Banxico inicie el ciclo de recortes en marzo, podría empezar en mayo ante una tasa real *ex ante* que roza el 7.5 por ciento real.

"Creo que Banxico quiere mantener la tasa real entre 7.0 y 7.5 por ciento, lo cual implica que si sigue subiendo sería prudente hacer un recorte. Lo hará de manera paulatina y no de manera consecutiva para ver una tasa al final del año entre 10.00 y 10.25 por ciento", dijo.

Esteban Polidura, director de asesoría y productos para las Américas en Julius Baer, señaló que Banxico se adelantó en tiempo e intensidad, respecto a la Fed y probablemente siga a otros países latinoamericanos. "No es que Banxico esté viendo algo que la Fed no ve, sino porque simplemente tiene que revertir el ciclo alcista con la misma velocidad e intensidad con la que lo hizo al principio", explicó.

Tras la publicación de las minutas, el peso se apreció frente al dólar en dos centavos, y cerró en 17.0483 unidades, según datos de Banxico.

—Con información de Bloomberg.

"Ciertamente, no ha llegado el momento de recortar las tasas de interés"

MICHELLE BOWMAN
Junta de Gobernadores de la Fed

"La Fed está más preocupada por los riesgos de recortar muy pronto, que por esperar demasiado"

RYAN SWEET
Oxford Economics

"Banxico tiene que revertir el ciclo alcista con la misma intensidad con la que lo hizo al principio"

ESTEBAN POLIDURA
Julius Baer

PERIÓDICO	PAGINA	FECHA	SECCIÓN
MILENIO	PP-16	22/02/2024	NACIONAL

El Servicio Postal se mete al negocio de paquetería y logística para sobrevivir

ROBERTO VALADEZ, CDMX

Rocío Bárcena, directora de Sepomex, anuncia la nueva división Correos Clic que abre con envío de artesanías. PAG.16

Sepomex lanzará Correos Clic y va por *e-commerce*

Logística. El 28 de febrero se presentarán imagen, marca y vocación de la nueva división de la empresa estatal para ir por el mercado de entregas de venta *online*

ROBERTO VALADEZ
CIUDAD DE MÉXICO

El cartero está quedando atrás. La baja demanda de envíos de cartas está llevando al Servicio Postal Mexicano (Sepomex) hacia un nuevo modelo de negocio que presentará el próximo miércoles con Correos Clic, plataforma digital de logística nacional e internacional para la entrega de productos.

En entrevista con MILENIO, Rocío Bárcena Molina, directora general del servicio postal más antiguo del país –nació en 1580–, reveló que será el 28 de febrero que se presentará la imagen, marca y vocación de la nueva división de la empresa estatal.

"Nos tenemos que modernizar o vamos a sucumbir ante de las empresas privadas, porque ellas tienen todo el apoyo económico. Nuestro objetivo es revivir y transformar a esta empresa del Estado", explicó.

Esto no quiere decir que Sepomex deje de existir, sino que complementará el resto de servicios que oferta; la funcionaria adelantó que en primera instancia abrirá una página web de su plataforma de logística, en la que las personas en el extranjero podrán adquirir todo tipo de artesanías o productos mexicanos.

Menos cartas

Según el programa institucional de Sepomex, en los últimos años a escala global el porcentaje de ingresos vinculados a la entrega de cartas se redujo 8 por ciento, mientras que paquetería y servicios logísticos subió 14 por ciento.

"Esta tendencia continuará haciéndose más clara en el tiempo, con un crecimiento sostenido de los ingresos vinculados a paquetería y servicios logísticos. Se estima que para 2040, 95 por ciento de las compras se realizarán en línea", expuso Rocío Bárcena.

Actualmente el organismo gubernamental cuenta con 12 mil 600 trabajadores en 32 gerencias estatales, mil 300 inmuebles y más de 6 mil 600 vehículos.

En México, de manera similar a lo que ocurre en el resto del mundo, se aprecia una recomposición de los envíos, mientras la correspondencia tradicional bajó de manera significativa, se aprecia un incremento en paquetería.

Rocío Bárcena contó que también trabajan en tener espacios tipo lockers en diferentes partes

del país, para que ahí las personas puedan recoger sus paquetes.

La funcionaria remarcó que Sepomex nunca va a abandonar su servicio de correspondencia, porque es su origen.

Comercio de artesanías

Rocío Bárcena especificó que para poder comercializar este tipo de artículos se asociaron con el Fondo Nacional para el Fomento de las Artesanías (Fonart) y diferentes asociaciones de pueblos originarios; sin embargo, esto solo es la primera etapa, la idea es sumar más productos de manufactura mexicana, no solo este tipo de artículos.

"En estos momentos estamos trabajando para ajustar todos los procesos de pagos para que no haya problema por compras en el extranjero", contó la funcionaria.

Explicó que los productos que se comercialicen en su portal podrán llegar al extranjero por los convenios con los que cuentan con diversas aerolíneas comerciales, que harán llegar el producto hasta el país donde se compró y una vez ahí, el servicio local lo llevará a su destino.

Para la distribución internacional se apoyarán en los acuerdos firmados con la Unión Postal Universal, con sede en Berna, Suiza, que hoy es una agencia de la Organización de las Nacones Unidas, pero que antecede a ésta pues se fundo en 1874 y es la segunda organización global más antigua del mundo.

Con 192 países miembros, la Unión es el mayor foro de cooperación entre agencias postales, que garantiza una red "verdaderamente universal" de servicios de entrega actualizados.

PERIÓDICO	PAGINA	FECHA	SECCIÓN
EL FINANCIERO	29	22/02/2024	NACIONAL

UTILIZARÍA AL EJÉRCITO PARA ESA TAREA

Trump promete, de ganar, "la mayor deportación en la historia de Estados Unidos"

Su equipo de campaña dice que implementará nuevas "medidas represivas"

WASHINGTON, DC
CORRESPONSAL

JOSÉ LÓPEZ ZAMORANO
mundo@elfinanciero.com.mx

Al cabo de meses de distanciarse de los supuestos planes para llevar a cabo una nueva era de asedio contra los migrantes en Estados Unidos, la campaña de Donald Trump finalmente confirmó que, si es electo en los comicios presidenciales de noviembre de este año, pondrá en marcha, de inmediato, "la mayor operación de deportación en la historia de Estados Unidos".

"Los estadounidenses pueden esperar que inmediatamente después del regreso del (ex)presidente Trump a la Oficina Oval restaurará todas sus políticas anteriores, implementará nuevas medidas represivas que enviarán ondas de choque a todos los contrabandistas criminales del mundo", dijo en un comunicado la portavoz de la campaña Trump, Karoline Leavitt.

"Reunirá a todos los poderes federales y estatales necesarios para instituir la mayor operación de deportación en la historia de Estados Unidos", señaló Leavitt.

Colaboradores de la campaña de Trump confirmaron de manera privada al periódico *The Washington Post* que los migrantes podrían ser detenidos en bases militares dentro del territorio estadounidense y se usarían los activos de las Fuerzas Armadas para deportarlos, lo que forma parte de una serie de propuestas que fueron consideradas durante la presidencia de Trump y que fueron descartadas por el Pentágono.

MEDIDAS. El presidente Biden estudia endurecer las restricciones para los solicitantes de asilo.

Las recientes elecciones primarias en Iowa y New Hampshire confirmaron que la migración surgió como el tema más importante para los votantes, en momentos en que más de 10 mil migrantes estaban llegando diariamente a la frontera con México. Aunque esa cifra ha disminuido a unos 4 mil diarios, gracias a la renovación de la cooperación con México, el tema se mantiene como el más candente del año electoral.

Paralelamente, la Casa Blanca filtró ayer a medios estadounidenses que el presidente Joe Biden estudia emitir una orden ejecutiva para establecer restricciones adicionales para los migrantes que solicitan asilo en la frontera con México entre los puntos de cruce fronterizos.

La posible acción de Biden tiene el potencial de polarizar aún más a las corrientes progresistas del Partido Demócrata, molestas por una serie de políticas de Biden, en especial por lo que consideran su tibia posición frente a los ataques de Israel contra civiles palestinos en Gaza.



Postura. El expresidente Donald Trump, durante una reunión de Fox News.

PERIÓDICO	PAGINA	FECHA	SECCIÓN
La Jornada	25	22/02/2024	NACIONAL

HAMAS REPORTA 29 MIL 313 MUERTOS POR OFENSIVA DE TEL AVIV

Se agrava la crisis en Gaza por la suspensión de ayuda de la ONU

Abogada del ejército israelí alerta sobre "comportamientos criminales" de soldados

AFP, AP Y EUROPA PRESS
FRANJA DE GAZA

Israel continuaba ayer bombardeando la franja de Gaza, donde la crisis humanitaria se agrava por la suspensión del envío de ayuda de la Organización de Naciones Unidas (ONU).

La cifra de palestinos que han muerto continúa en aumento, con saldo de 29 mil 313, informó ayer el ministerio de Salud. Durante las últimas 24 horas el ejército israelí abatió a 118 palestinos y dejó heridos a 163 en el enclave, añadió.

Testigos evocaron fuego intenso en la principal ciudad del sur de Gaza, Jan Yunis, así como en Rafá y en la frontera con Egipto, donde se refugian 1.4 millones de palestinos.

Rafá, el último objetivo de las operaciones terrestres israelíes, es también el principal punto de entrada de los convoyes de ayuda humanitaria desde Egipto.

El ministro israelí de Defensa, Yoav Gallant, insistió en que "sólo una victoria sobre Hamas nos permitirá la normalización y la integración regional".

Con estas declaraciones, Gallant se hizo eco de lo que comentó el premier israelí, Benjamin Netanyahu, sobre la necesidad de una victoria "total" sobre el grupo islamita.

Un sondeo del Instituto Democrático de Israel, centro de análisis con sede en Jerusalén, indicó sin embargo que apenas 38.3 por ciento de los israelíes consideran esta victoria "muy" o "medianamente" probable. De hecho, 55.3 por ciento cree incluso que alcanzarla es "poco o muy poco probable".

Tedros Adhanom Ghebreyesus, director general de la Organización Mundial de la Salud, calificó la situación en Gaza de "inhumana", tras más de cuatro meses de guerra desencadenada por el ataque de Hamas en territorio israelí. "¿En qué mundo vivimos cuando la gente no puede conseguir comida y agua, o cuando personas que no pueden ni siquiera caminar no reciben atención?", cuestionó Tedros en conferencia de prensa en Ginebra. "¿En qué mundo vivimos cuando el personal de salud se arriesga a ser bombardeado mientras trabaja?", añadió.

> *¿En qué mundo vivimos cuando la gente no puede conseguir comida ni agua?, cuestiona el titular de la OMS*

En tanto, el Parlamento de Israel aprobó un dictamen que rechaza el establecimiento de un Estado palestino. De los 120 diputados de la Knesset, 99 votaron "en contra de cualquier intento" en ese sentido, celebró Netanyahu al término de la sesión.

La abogada principal del ejército de Israel, Yifat Tomer-Yerushalmi, alertó de la existencia de comportamientos "criminales" de militares desplegados en Gaza.

Tomer-Yerushalmi emitió una advertencia a los comandantes del ejército sobre actos ilegales que incluirían "uso injustificado de la fuerza contra detenidos y saqueos, incluida la sustracción de propiedad privada para objetivos no operativos, entre otros.

"Estas acciones y afirmaciones de individuos que no representan a la totalidad, son contrarios a las Fuerzas de Defensa de Israel, que es un ejército profesional, moral y digno, y no tienen cabida", aseveró.

Añadió que estos actos "han provocado daños estratégicos al Estado de Israel y las fuerzas armadas en el escenario internacional, cuya gravedad es difícil sobrestimar", e hizo hincapié en que estos casos están siendo investigados.

Denuncias de abuso sexual

La Asociación de Centros de Crisis de Violación en Israel afirmó haber encontrado evidencia de abusos sexuales "sistemáticos e intencionales" durante el ataque de Hamas el 7 de octubre, en un informe que no identifica a víctimas.

El reporte señala que los ataques fueron más generalizados de lo que se pensó en un principio, y que ocurrieron en varios lugares del sur de Israel.

"En algunos casos, la violación se llevó a cabo frente a una audiencia, incluidos padres, familiares o amigos, para aumentar el dolor y la humillación de todos los presentes", según el reporte.

Orit Sulitzeanu, directora general de la asociación, detalló que en muchos casos, los cuerpos de las víctimas, tanto hombres como mujeres, sufrieron graves mutilaciones, incluidos los genitales.



SÍNTESIS INFORMATIVA NACIONAL

COLUMNAS POLÍTICAS

COORDINACIÓN DE COMUNICACIÓN SOCIAL

"2024, AÑO DE FELIPE CARRILLO PUERTO"

PERIÓDICO	PÁGINA	FECHA	SECCIÓN
Los tres poderes		22/02/2024	OPINIÓN

LOS TRES PODERES

Juan López Miguel



XÓCHITL: EL DE AMLO, "UNO DE LOS SEXENIOS MÁS CORRUPTOS DE LA HISTORIA"; MARCELA GUERRA, PONDERA TOLERANCIA Y RESPETO

Esta semana, fueron días oscuros para el jefe máximo de Morena y del Ejecutivo Federal, dentro y fuera de Palacio Nacional y en el Poder Legislativo; nuevo escándalo de corrupción en su régimen y su revelación de tener injerencia en SCJN, cuando presidió la Corte, Arturo Zaldívar.

Flagelos que, empañaron el inicio de los diálogos y debates por las reformas que presentó el pasado 5 de este mes, de carácter constitucional y legal, en la mesa directiva de San Lázaro.

Antenoche, ayer, en las primeras planas de redes sociales, la comunicación, información alterna que presagió Miguel Ángel Granados Chapa, en el inicio de los 80s, difundieron uso y abuso de poder, conflicto de intereses, corrupción, en la familia del presidente Andrés Manuel López Obrador.

Antier por la mañana, ante la orden de un juez para que Emilio Lozoya Austin, inicie "arraigo domiciliario", el mandatario, hábil en el manejo de asuntos en los que, a toda costa y costo, pretende quede limpia la investidura que representa, cual Poncio Pilatos, se lavó las manos.

Y tras deslindar a su gobierno de toda sospecha de liberar al ex director de Pemex, persistente, ayer, acusó a los jueces del Poder Judicial:

-"Sí hay muchas pruebas, pero el Poder Judicial, está en un plan de otorgar perdones, de hacer valer impunidad, de no aceptar la prisión preventiva".

Sin oficio en la investidura que detenta hasta el 30 de septiembre próximo, el Presidente, reveló durante su foro matinal en Palacio Nacional que, cuando el ministro Arturo Zaldívar, era presidente de la Suprema Corte de Justicia en la Nación, "se hablaba con él y ayudaba", para que los jueces, "respetando su autonomía", no liberaran a presuntos delincuentes.

Sin dejar de "raspar" a la ministra presidenta del Poder Judicial, Norma Lucía Piña Hernández, quien, desde que asumió el encargo, "hay una relación de componendas y facilidades".

Tajante, con todo el poder que tiene un Presidente, añadió:

-"Si hubiera estado Zaldívar, difícilmente se le descongelan las cuentas a la esposa de (Genaro) García Luna; Zaldívar, no hubiese contratado a un asesor de García Luna que trabaja ahora de ayudante de la presidenta Norma Piña". Como también "raspó" con quien pacto la sucesión presidencial en 2018, cual acusó en tiempo y forma, ex canciller, Jorge Castañeda Gutman:

-"(Lozoya Austin) estaba en la cárcel, porque desde la campaña de Enrique Peña Nieto, él, recibió dinero de Odebrecht" y recordó que, cuando en el caso Odebrecht, se supo que, "repartía dinero para obtener contratos de obra", comenzaron a "meter a la cárcel hasta a Presidentes de países y en México hicieron lo mismo".

-"Esto tiene que ver con los jueces, con el Poder Judicial, que dejan libres a todos, presuntos delincuentes de cuello blanco y presuntos delincuentes de la delincuencia organizada", acusó.

-"Fueron jueces del Poder Judicial, los que decidieron que, en vez de que esté en la cárcel el ex director de Pemex, Emilio Lozoya, lleve su juicio en su casa, sólo con un brazalate, porque sostienen que no hay ningún riesgo de que escape, de que se fugue".

Empero, el Ejecutivo Federal, advirtió que, Fiscalía General de la Republica, "seguramente, va a apelar".

Cual si denotara que terminó el pacto con Peña, que presuntamente hicieron en el proceso electoral 2018, López Obrador, habló del escándalo del consorcio brasileño y la participación de Lozoya Austin, quien declaró:

-"El dinero que había recibido de Odebrecht se había utilizado en la campaña presidencial a favor del licenciado Peña". Recordó que, en 2006, "cuando a nosotros nos roban la Presidencia, al PAN le ayudó el PRI en el fraude y cuando Peña, el PAN le ayudó al PRI, le devolvió la mano".

Puyó a Peña, hoy, con domicilio en elegante barrio de Madrid, España:

-"En 2012, nosotros sostenemos denuncia del excesivo gasto en la campaña del candidato Peña y nos niegan los del INE nuestro recurso. La resolución del INE, fue en el sentido de que en la campaña del licenciado Peña, no se había rebasado el tope".

Visceral el presidente López Obrador contra Peña, al reiterar que Lozoya Austin, declaró que "él se quedó con una parte" de los recursos que le entregó Odebrech y que lo demás, lo dio "para la campaña de Peña Nieto para pagar a publicistas".

Además, agregó el Presidente, Lozoya también declaró que el secretario de Hacienda de Peña Nieto, Luis Videgaray, le ordenó "entregarle dinero a los senadores de PAN, para que votaran por la reforma energética".

Revelaciones que hizo en el sentido de que Arturo Zaldívar, como presidente en la Corte, "se hablaba con él y ayudaba", para no liberar a presuntos delincuentes, merecieron severas críticas para el Presidente, lo mismo de los hombres de leyes en este país, que de la oposición.

En el nuevo escándalo de corrupción que involucra a la familia del presidente López Obrador, su adversaria en la disputa por la Presidencia -ella lo acusa de ser el jefe de la campaña de Claudia Sheinbaum-, Xóchitl Gálvez Ruiz, habló puntual, en conferencia de prensa que ofreció.

Con mismo estilo con el cual, el mandatario, ofrece foro matinal -con apoyo de videos-, virtual abanderara del PAN-PRI-PRD a la Presidencia, fue con todo, en criticar y fustigar abuso de poder en el entorno del Ejecutivo.

Brutal, descarada corrupción a través de contratos en Pemex; beneficiarios, los sobrinos del Presidente, en presunta colusión con sus hijos.

Luego de ironizar entrevista que dio el Ejecutivo a periodista rusa, en el que valora su "honestidad", la senadora con licencia, puyó:

-"Tan solo en las últimas 24 horas, surgen nuevas evidencias para afirmar que este es uno de los sexenios más corruptos de la historia".

Enseguida, hizo recuento de corrupción oficial, con la paraestatal:

-"Mexicanos Contra la Corrupción, presentó una investigación donde Javier Núñez López, funcionario de Pemex y con un largo historial de cercanía con López Obrador, entregó contratos por 100 mil millones de pesos durante este gobierno a empresas vinculadas a familiares del Presidente".

-"Cabe señalar que Pemex, en este sexenio, la han puesto al borde de la quiebra y más que un rescate financiero, lo que Pemex requiere es que se le rescate de la corrupción. Núñez López, también está acusado de triangular fondos para la campaña de López Obrador en 2012".

-"Asimismo, el día de ayer -antenoche-, en un medio de comunicación, se presentó otro reportaje en donde se evidencian actos de corrupción en los que se exhiben con llamadas telefónicas y documentos oficiales a los primos de Andy, Osterlen Salazar Beltrán y Pedro Salazar Beltrán, negociando contratos millonarios con Pemex".

Cual senadora o diputada federal de Morena en la tribuna; cual el diputado Gerardo Fernández Noroña, ante el pleno, Xóchitl Gálvez, fue visceral:

-"El clan, no solo son los López, ahora también, son Los Beltrán. Eso de primero los pobres, quedó en el pasado, ahora son primero los López Beltrán. Y no termina ahí".

La senadora con licencia, refirió entrevista que, desde la tarde del lunes pasado, en redes sociales, dio vuelta al mundo, no solo en México:

-"Un testimonio de Carlos Navarrete (Ruiz), narra que, el dinero en efectivo no llegaba en sobres amarillos sino en maletas, porque las cantidades eran demasiado grandes para caber en un sobre de papel".

-"Testimonios de financiamiento ilegal de campañas electorales del movimiento de Andrés Manuel López Obrador, lleva a preguntarnos si casos de contratos millonarios en Pemex, son formas de frivolidad y corrupción o mecanismos de financiamiento en campañas electorales de Morena".

-"Claudia Sheinbaum ya nos dijo que no sabía con qué dinero se pagó la campaña de espectaculares, todo esto lo vimos en la elección interna de Morena. ¿Se van a investigar estas denuncias? ¿Será un capítulo más en la enciclopedia de la impunidad de los gobiernos de Morena?

Fue el contexto con el que, ayer, por la mañana, ofreció su conferencia de prensa la señora Xóchitl Gálvez Ruiz, quien, pareciera arrancó su campaña presidencial, con el flagelo que permea en el ámbito presidencial: corrupción entre sus hijos, primas, sobrinos y hermanos.

En tiempo y forma, en este espacio, advertimos que, el final del sexenio de Andrés Manuel López Obrador, sería como lo que hoy se entera el país y el mundo, por su enfrentamiento, hay que decirlo, con los empresarios clase política oficial y de oposición e imponerse en la conducción del país.

Para el Presidente, no cuentan contrapesos en nuestro sistema político, que son el Poder Judicial y Legislativo; un solo hombre en este país, maneja el Poder Ejecutivo, parte del Legislativo y pretendió extinguir al Judicial.

En su partido, se burla de los militantes, quienes, patéticos, acatan resultados de una "¡tómbola!", de una encuesta "gansito", para designar candidatos a un encargo de elección popular.

Burla que denigra sentido común del más ferviente simpatizante, militante, de Morena, como de su clase política.

En menos de 5 años, "pintó" de color guinda, mapa político de la República, con apoyo de violencia y delincuencia, lo cual, obligó a dirigentes de la oposición, Marko Antonio Cortés Mendoza, Rafael Alejandro Moreno Cárdenas y Jesús Zambrano Grijalva, acudir a la OEA, a denunciar ese atropello. También lo hizo el michoacano, Silvano Aureoles Conejo.

Prácticamente, reiteramos, Andrés Manuel López Obrador, ejerce el poder, al mejor estilo de los dictadores en Rusia, China, Corea del Norte, Venezuela, Cuba… Y, cual develó el ex presidente consejero electoral del INE, Lorenzo Córdova Vianello, pretende perpetuarse en el poder, de facto, con su creación, Claudia Sheinbaum Pardo.

En el político de Tabasco, no creíamos, cuando en 2006, lo retrataron como un peligro para México, hoy, reiteramos, su candidata a sucederlo en la Presidencia, es un riesgo para la Constitución, voto libre y las instituciones.

Para la paz y seguridad pública, al ofrecer seguir con "abrazos y no balazos".

Está claro, señalamos en este espacio, que Adán Augusto López Hernández, Marcelo Luis Ebrard Casaubón y Ricardo Monreal Ávila, no se prestarían a un maximato perverso, siniestro y tenebroso.

Todos esos lastres en el sexto año de gobierno del presidente López Obrador, cobran factura, en el momento en que la representación popular de San Lázaro, alista diálogos nacionales, para calar alcance de las 18 reformas constitucionales y 2 en materia de Leyes secundarias, que envió a la Cámara de Diputados, el Presidente de la República, el día 5 de este mes.

La oposición, no se mostró como él, autoritario, déspota e intransigentes.

De esa manera, coordinadores de la oposición en San Lázaro, Jorge Romero Herrera, PAN; Rubén Ignacio Moreira Valdez, PRI; Francisco Javier Huacus Esquivel, PRD, mostraron disposición para que esos proyectos, hay que decirlo, leguleyos, electoreros y mediático, se pongan a debate y discusión en foros que se llevarán a cabo en el país, cual planteó el jefe del grupo mayor, Moisés Ignacio Mier Velazco.

Ayer, iniciaron esos diálogos, en Cámara de Diputados, cuya presidenta en mesa directiva, Marcela Guerra Castillo, con visión puntual del controversial asunto que alistan, resaltó que, en el marco de las responsabilidades que tiene, y del acuerdo que alcanzaron los coordinadores en Junta de Coordinación Política, inician los foros.

-"Se trata de poner en marcha un proceso caracterizado por la tolerancia y la más amplia disposición para escuchar y ponderar las distintas opiniones a tratar, que están contenidas en todas las reformas constitucionales que envió el Ejecutivo".

-"Con el solo requisito del respeto a los distintos interlocutores y participantes, se impulsará el ejercicio de la más amplia libertad de opinión y participación, de modo que pueda desencadenarse un flujo de reflexión, un flujo de interacción, de puntos de vista que coadyuven a ordenar los posibles acuerdos y señalar diferencias y construir un diálogo que nutra el trabajo de todos los dictámenes respectivos".

Es verdad, con diálogo, tolerancia y consenso, se alcanzan acuerdos.

Una lástima, que en el final de LXV Legislatura y de sexenio, cuando se derrumba el régimen en todos sus rincones, el grupo mayor en Cámara de Diputados, hay que decirlo en tiempo y forma, denote diálogo, civilidad y apertura para esos foros, los cuales, reiteramos, serán mediáticos.

Esa posición, la habrían hecho desde que asumieron el poder y, hoy, Andrés Manuel López Obrador y su bancada en el Poder Legislativo, cosecharían frutos del diálogo, oficio, sensibilidad, consenso, acuerdos y respeto.

¡Caramba!, presumían de no aceptar cambios a sus reformas. Ni una coma, defendían. ¡Y miren!, al cuarto para las doce, denotan otra postura.

EN EL CHACALEO

Reiteramos, con su falta de oficio en la investidura que le dio el voto popular en el 2018, el presidente Andrés Manuel López Obrador, se pone en evidencia, al presentar reformas al Poder Judicial, pero, en los hechos, saca a balcón que tiene injerencia en las decisiones del Alto Tribunal… Y todavía presume que si el ministro renunciante, Arturo Zaldívar, presidiera ese Poder, otra cosa sería… ¡Viva México! ¡Viva!... Está claro para el país que con sus acusaciones y señalamientos que, ayer, hizo en contra de Enrique Peña Nieto y Luis Videgaray Caso, se rompe maridaje que hicieron en el 2018… Habrá un investigador de nuestro sistema político, que pueda decir al Presidente, que la responsabilidad que tiene, no termina cuando entrega el poder. ¡No!, termina cuando el sucesor,

lo entrega… ¡Cuidado! ¡Eh!... Aún debe calar en la sensibilidad de Peña lo que ayer, señaló y acusó el sucesor con el que pactó la entrega-recepción del poder en el 2018, cual, en tiempo y forma, acusó ex canciller, Jorge Castañeda Gutman, quien, días pasados, en una colaboración periodística, denota que está latente, en Estados Unidos, financiamiento ilícito a la campaña del hoy Presidente, en el 2006… ¿A poco Arturo Montiel, y su staff, va ser el que termine de enterar los restos del PRI en el Estado de México?... Politiquería, canibalismo, maniobras siniestras y perversas, ya quitaron de su proyecto, a Ale del Moral… Consecuencias de entregar una de las tres reservas electorales del país, a "ysq", a cambio de impunidad en el ejercicio de los recursos públicos en la entidad… ¡Claro!, así como hoy calla el dirigente del partido, Rafael Alejandro Moreno Cárdenas, el "tal amlito", calló, cuando la campaña de la ex alcaldesa en Cuautitlán Izcalli, al gobierno del Estado de México… Y no nos atrevemos a decir que figuró cual cómplice de Alfredo del Mazo Maza -se odian, comentan priistas mexiquenses-, en la maniobra siniestra y perversa de entregar el Estado de México, a Morena y "ysq", como Alejandro Ismael Murat Hinojosa en Oaxaca y el otro traidor en Hidalgo, Omar Fayad Meneses, hoy, desechos, por natura, del PRI… "Por si las moscas", diría "ysq", éste, blinda a familiares y colaboradores, con un encargo de elección popular en LXVI Legislatura… Reiteramos: para qué dicen que de esta agua no he de beber si luego ahí… ¡se ahogan!... Institucional, demasiado institucional, el senador Ricardo Monreal Ávila, en sus opiniones de la "sana injerencia" del presidente López Obrador, en la responsabilidad del entonces ministro presidente en el Alto Tribunal, Arturo Zaldívar… Tajante, la senadora Kenia López Rabadán, advierte que Jenaro Villamil Rodríguez, no lo ratificarán como presidente del Sistema Público de Radiodifusión del Estado mexicano, quien terminó su nombramiento que le hizo el Senado, el pasado 14 del mes en curso… Observa la senadora que en el asunto, realizan una valoración jurídica, "sobre la estadía de Villamil, como encargado de despacho, porque él, fue nombrado y, en su caso, terminó su gestión Y si lo que están haciendo es ilegal, ¡por supuesto!, que lo vamos a reclamar"… Así como a reclamantes de robo de contenidos en el SPR y transmiten en televisión oficial, Canal 14, les dice el funcionario, "háganle como quieran. Demanden, al fin que lleva tiempo", no creemos que el periodista, hay que decirlo, se atreva a decirles a senadores de oposición, mismas palabras, si no lo ratifican… Reiteramos, hay que dejar amigos por donde quiera que pasemos, no sabe uno, cuándo los vamos a necesitar… El más feliz de esa advertencia, que hizo la senadora panista a Jenaro Villamil, debe ser el director del Canal 6 de julio, Carlos Mendoza Aupetit, como la productora de "Telemanitas", Alejandra Novoa… Antier, fue el Día del Camarógrafo y de la Justicia Social. Ayer, presidenta en funciones de la mesa directiva, diputada Karla Yuritzi Almazán Burgos, Morena, solicitó al pleno, minuto de aplausos a esos profesionales del retrato diario en el quehacer

legislativo que ejercen nuestros representantes populares en San Lázaro… Sin la pericia de ellos, una nota en la televisión o en videos que se transmiten en redes sociales, por la actividad en el Congreso de la Unión, no está completa… Ellos, con lo que capta su cámara, hay que decirlo, enaltecen, embellecen la nota. ¡Enhorabuena!... En sesión de ayer, diputados federales recordaron 111 aniversario del crimen de Francisco I. Madero… Si bien, su gobierno fue breve, por la traición, dejó la semilla para construir un país democrático, justo y, sobre todo, garantista. "La democracia que hoy gozamos, tiene como origen, la lucha de Francisco I. Madero, de ahí la relevancia de este ilustres personaje", resaltó en tribuna, Elizabeth Pérez Valdez, PRD… En la misma sesión, mesa directiva emitió pronunciamiento, en memoria del 24 aniversario luctuoso de Macrina Rabadán Santana, primera diputada federal -XLIV Legislatura- de oposición (Partido Popular) y pionera entre las mujeres de la política, cual definió vicepresidenta en mesa directiva, Joanna Alejandra Felipe Torres… Originaria de Cuetzala del Progreso, Guerrero, se distinguió por su voz disidente y sensible, distinguida por su agresiva franqueza. "Es fiel testimonio que las mujeres hemos estado preparadas para defender al país", expuso la diputada Alejandra Felipe… Nuestro Correo: juanlopez23@hotmail.com... ¡Visítanos!... https://los3poderes.com/... ¡Síguenos! Redes sociales… Instagram: juan3poderes… YouTube: juanlopezmiguel59… Twitter: @JuanLopezMiguel…

PERIÓDICO	PÁGINA	FECHA	SECCIÓN
24 HORAS EL DIARIO SIN LÍMITES		22/02/2024	OPINIÓN

JESUS HÉCTOR MUÑOZ ESCOBAR

DESDE LAS CÁMARAS LEGISLATIVAS



ANDRÉS MANUEL LÓPEZ OBRADOR; HABRÁN ELECCIONES LIMPIAS Y LIBRES

El presidente, **Andrés Manuel López Obrador**, afirmó que en el proceso electoral que se celebrará el próximo 2 de junio habrá elecciones limpias y libres, en las que se respetará la voluntad de los ciudadanos. El jefe del Ejecutivo recordó que cuando fue opositor fue objeto de los fraudes electorales y que ahora como presidente no pueden hacer lo mismo con el bloque de oposición. El presidente acusó a sus adversarios de utilizar la democracia de parapeto, en el discurso, ya que en realidad solo quieren que domine la oligarquía. La democracia es poder del pueblo, y ellos quieren poder sin pueblo, eso es su democracia, esa es la diferencia de fondo. **López Obrador** convocó a toda la ciudadanía a involucrarse en este proceso para que se presenten unas elecciones que sean limpias y libres. Que no haya compra de votos, que no haya carrusel, ratón loco, que no voten los muertos, que no haya urnas embarazadas, que no haya apagones cuando están contando las boletas. Eso era lo que había. El presidente acusó a los dirigentes quienes participaron en la marcha por la democracia, de ser unos reverendos hipócritas y de haber guardado silencio cómplice cuando su movimiento enfrentaba campañas de desprestigio. Estos que se manifestaron ahora como paladines de la legalidad, defensores de la libertad y la democracia, reverendos hipócritas. Todos ellos participaron o guardaron silencio cómplice cuando enfrentábamos esas campañas de desprestigio. Esto que estamos viendo ahora es lo mismo, nada más que en otras circunstancias porque ha habido reacomodos, ya es una nueva realidad no se puede poner vino viejo en botellas nuevas. Ya esto no tiene ninguna importancia, no hace mella, puntualizó al hablar sobre las campañas en su contra.

SENADORA ANA LILIA RIVERA; ANALIZA CON TITULARES DE COMISIONES LA METODOLOGÍA PARA CIERRE DE LA LXV LEGISLATURA

La presidenta de la Mesa Directiva, **Ana Lilia Rivera Rivera**, se reunió con legisladores titulares de comisiones y secretarios técnicos de esta Cámara, a fin de acordar una metodología para concluir los asuntos pendientes en el cierre de la LXV Legislatura. Al respecto, pidió a los asistentes cerrar juntos los trabajos del Senado de la República, independientemente del Grupo Parlamentario que representen, puesto que la óptima entrega de resultados es lo que a final de cuentas la sociedad nos va a reconocer o no. Si optimizamos en estos días que nos quedan lo que aquí hemos presentado, espero que, al finalizar esta Legislatura, este Periodo, como el anterior, hayan sido los más productivos en la historia del Senado. En ese sentido, la senadora expuso los planteamientos de la Mesa Directiva para agilizar las tareas legislativas pendientes. Entre ellos, se propuso dictaminar en conjunto iniciativas o proposiciones tomando en consideración que puede haber varias con temas en común, por lo que los asuntos pueden concluirse positiva o negativamente a través de un solo dictamen. Se planteó, además, la entrada en vigor de la reforma al Reglamento del Senado, publicada en diciembre pasado en el Diario Oficial de la Federación en materia de comisiones unidas, con la que se les proporciona un trabajo más ordenado, congruente, racional y dinámico. Por otra parte, expuso dictaminar en conjunto las minutas remitidas por la Cámara de Diputados, cuando se traten de un mismo ordenamiento, no sean contradictorias entre sí y exista la certeza de que no se presenten propuestas de modificación. También priorizar el análisis y dictaminación de los instrumentos internacionales, para lo cual la presidenta del Senado extendió la invitación a las comisiones responsables para tratar el asunto. Finalmente, se propuso desahogar en un solo dictamen los asuntos de legislaturas anteriores, siempre que los proyectos hayan quedado superados en su contenido, lo cual, reiteró la senadora, ayudaría a abatir el rezago legislativo. **Ana Lilia Rivera** recordó que los integrantes de la Mesa Directiva impulsaron una iniciativa de reforma al Reglamento del Senado de la República en materia de caducidad legislativa, para estipular que, una vez vencidos los plazos y prórrogas en que se deba presentar dictamen, se declarará la caducidad de las iniciativas, las cuales, de ser de interés del senador o senadora proponente, podrán presentarse nuevamente conforme al Reglamento, entre otras disposiciones. Dicha iniciativa, la senadora calificó como justa, inteligente, respetuosa y constitucional se tratará en próximas fechas en las Comisiones Unidas de Reglamentos y Prácticas Parlamentarias, y de Estudios Legislativos Segunda, y su contenido se compartirá previamente con las juntas directivas de las comisiones del Senado. En el encuentro, la presidenta del Senado informó que la Mesa Directiva preparó y entregará una carpeta a cada Comisión con información detallada sobre los temas de su competencia e información que guarda el rezago legislativo en el Senado hasta el 14 de febrero de este año.

DIPUTADO IGNACIO MIER; JUCOPO PIDE A TITULAR DE SSPC GARANTIZAR SEGURIDAD EN PROCESO ELECTORAL 2024

El coordinador del Grupo Parlamentario de Morena, **Ignacio Mier Velazco**, dio a conocer que la Junta de Coordinación Política (Jucopo) de la Cámara de Diputados se reunió de manera privada con la secretaria de Seguridad y Protección Ciudadana (SSPC), **Rosa Icela Rodríguez**, a

fin de informar sobre las acciones que se están implementando en la materia. Como resultado de dicha reunión, el presidente de la Jucopo, diputado **Jorge Romero Herrera**, expresó que se escucharon los planteamientos de la secretaria y externó que, más allá de colores partidistas, es importante disminuir la violencia para lograr la paz que el país requiere. Asimismo, el coordinador parlamentario de Morena, diputado **Ignacio Mier Velazco**, comentó que, como resultado de dicha reunión, se acordó realizar reuniones periódicas con la titular de SSPC, así como integrar un grupo de trabajo en coordinación con el INE para dar seguimiento al proceso electoral 2024. Por su parte, el coordinador parlamentario del PRD, diputado **Francisco Javier Huacus Esquivel**, comentó que en la reunión con la funcionaria se acordó mantener comunicación constante con las y los legisladores para abordar los temas pendientes en la materia. Indicó que también se abordó la seguridad en las elecciones 2024, pues expresó se preocupación en torno a esta problemática. La titular de SSPC, **Rosa Icela Rodríguez**, destacó que uno de los temas que se abordaron con los integrantes de la Jucopo fue la seguridad para los candidatos en las elecciones, donde explicó el procedimiento que se realizará con el INE. Asimismo, la funcionaria reconoció que 50 municipios tienen problemas de inseguridad, por lo que afirmó que, como Estado mexicano, se tiene la obligación de proporcionar seguridad y tranquilidad, y de proteger a los candidatos y candidatas, sobre todo a nivel federal y a nivel local.

EDUARDO RAMÍREZ; SE REUNIÓ CON EL EX GOBERNADOR DE CHIAPAS, PABLO SALAZAR

El precandidato único de Morena a la gubernatura de Chiapas, **Eduardo Ramírez Aguilar**, y **Pablo Salazar Mendiguchía** sostuvieron una conversación amplia. **Eduardo Ramírez** elogió la intelectualidad y la oratoria del nacido en Soyaló. **Mendiguchía** llamó al pueblo de Chiapas a creer, confiar y apoyar a **Eduardo** porque no va a fallar. El senador con licencia, **Eduardo Ramírez**, se reunió con el ex gobernador de Chiapas, **Pablo Salazar Mendiguchía**, con quien conversó ampliamente. Tal como lo dejó ver, el también precandidato único a la gubernatura de Chiapas por Morena no perdió la oportunidad de externar su admiración por el ex mandatario. En lo personal, tengo una admiración a su conocimiento cultural y por ser uno de los buenos oradores que ha dado Chiapas en el siglo XXI, y quien, por cierto, siempre ha creído en nuestro proyecto desde mis inicios, hasta mi presente. Por su parte **Salazar Mendiguchía** hizo lo propio al llamar a las y los chiapanecos a respaldar el segundo piso de la transformación en la entidad. Convoco a las y los chiapanecos a que crean en este hombre; sobre él descansa la esperanza de millones de chiapanecos. Necesita de nuestro apoyo, **Eduardo Ramírez** siempre ha tenido el mío. No nos va a fallar, se los aseguro.

SENADOR RICARDO MONREAL; PODER JUDICIAL ESTÁ MUY ALEJADO DE LA JUSTICIA

El senador **Ricardo Monreal**, coordinador de Morena en el Senado dio su opinión al respecto tras el proceso en libertad de **Emilio Lozoya**, ex director de Pemex. Tras la salida de **Emilio Lozoya** del Reclusorio Norte para llevar su proceso en prisión domiciliaria, el coordinador de Morena en el Senado, acusó al Poder Judicial de estar generando impunidades, aunque reconoció que la Fiscalía General de la República debe revisar sus métodos. **Ricardo Monreal** consideró extraño que últimamente se esté dejando en libertad a presuntos criminales, lo cual, aseguró, termina afectando a la sociedad, que es la que sufre con estas acciones. Señaló que es grave que haya impunidad, provocada, dijo, por la propia Suprema Corte de Justicia de la Nación. **Monreal Ávila** agregó que el Poder Judicial está muy alejado de la justicia, engendrando impunidades, aunque reconoció que la FGR debe también revisar sus métodos. Asimismo destacó que lo mejor es tener un Poder Judicial autónomo, que procure la justicia en nuestro país.

CLAUDIA SHEINBAUM: DENUNCIARÁ ANTE EL INE GUERRA SUCIA

Claudia Sheinbaum Pardo, aspirante de la alianza Sigamos Haciendo Historia conformada por los partidos Movimiento Regeneración Nacional (Morena), Partido del Trabajo (PT) y Verde Ecologista de México (PVEM), dio a conocer que denunciará ante el Instituto Nacional Electoral (INE) la guerra sucia en la red social X que señala al presidente **Andrés Manuel López Obrador** como Narco Presidente y a ella como Narco Candidata. Tras sostener un desayuno con un grupo de embajadores, que preside el embajador de Qatar en México, **Mohammed Alkuwari**, afirmó que solicitará además a la red social X evitar esta campaña en la antesala de la elección presidencial. De acuerdo con la exjefa de Gobierno de la Ciudad de México, se realiza una investigación sobre esta guerra sucia, la cual, anticipó, es pagada e impulsada por bots, mediante “fake news”. Acompañada por el coordinador de las mesas de consulta denominadas Diálogos por la Transformación, **Juan Ramón de la Fuente**, y la responsable de temas internacionales de su equipo, **Diana Alarcón**, **Sheinbaum** afirmó que su campaña, a partir del 1 de marzo, será esencialmente de propuestas. Nosotros estamos haciendo una investigación para presentar una denuncia formal ante el Instituto Nacional Electoral, y todo lo que esto requiere. Porque nosotros queremos que la elección se desarrolle en un clima positivo de propuestas, no creemos que la guerra sucia debe ser parte de la próxima elección. Acotó que la solicitud, que se realizará a la red social X para evitar estas campañas, se hará reconociendo la libertad de expresión, lo cual es distinto en este caso donde hay mucho recurso económico involucrado. En otro tema, la abanderada presidencial del oficialismo sostuvo que no tiene contemplado realizar una gira en el ámbito internacional. Reveló que el encuentro que sostuvo con el papa **Francisco** se realizó con el apoyo de los hermanos **Héctor y Mauricio Sulaimán**, quienes tienen una relación especial con el pontífice, y viajó al Vaticano en vuelo comercial.

XÓCHITL GÁLVEZ; EXIGE SEGURIDAD PARA LOS CANDIDATOS A PRESIDENCIAS MUNICIPALES Y DIPUTACIONES DURANTE LAS CAMPAÑAS ELECTORALES

Xóchitl Gálvez Ruiz, candidata presidencial del PAN, PRI y PRD, pidió seguridad para los candidatos a presidencias municipales y diputaciones durante las campañas electorales ante el clima de inseguridad que se vive en el país. La abanderada de la coalición Fuerza y Corazón por México, señaló que ella está conforme con la seguridad que le brindan elementos militares, pero también los candidatos para elecciones locales deben tener protección. Entre 2023 y lo que va de 2024, al menos 17 aspirantes y precandidatos a puestos de elección popular han sido asesinados, particularmente se trata de políticos locales. La candidata opositora dijo que ella buscará llegar a todos los rincones del país durante la campaña presidencial, pues busca llevar un mensaje de esperanza y dar a conocer su estrategia de seguridad pública. Pero, me preocupan mucho los candidatos a alcaldes, me preocupan mucho los candidatos a diputados locales y federales, porque mal que bien yo tengo un aparato

de seguridad, que me ha proporcionado el gobierno federal, que no creo que lo tengan todos los candidatos para estar en la calle. **Xóchitl Gálvez** dijo que el recién fallecido, ex secretario de Hacienda, **Carlos Urzúa**, quien formaba parte de su equipo de trabajo, es un hombre insustituible, pero se tendrá que encontrar un nuevo responsable de la cartera de Economía, para lo cual se ha pedido a **Enrique de la Madrid** encontrar el mejor perfil. Por otra parte, **Xóchitl Gálvez** dijo que Morena debe explicar de dónde ha salido el dinero para poner tantos espectaculares de **Claudia Sheinbaum** por todo el país desde el año pasado, por lo que demandó que se investigue el financiamiento de la coalición Juntos haremos historia. **Claudia Sheinbaum** nos dijo que no sabía con qué dinero se financiaba la campaña de espectaculares. La ausencia de investigaciones sobre sus casos es evidencia adicional que estamos enfrentando una elección de estado.

MARIO DELGADO; ENCABEZA SORTEO PARA DEFINIR A LOS SENADORES Y DIPUTADOS PLURINOMINALES DE MORENA.

Mario Delgado, presidente nacional de Morena, encabeza el sorteo por el cual el partido va a definir la lista de sus candidatos a diputados federales y senadores por la vía plurinominal al Congreso de la Unión. Entre los morenistas inscritos y que participarán en la tómbola destaca el nombre del ex secretario de Gobernación, **Adán Augusto López** y el de **José Ramiro "Pepín" López Obrador**, hermano del presidente **Andrés Manuel López Obrador**. También se encuentra la escritora **Elena Poniatowska**; el hoy director del Fondo de Cultura Económica, **Paco Ignacio Taibo II,** el vocero de Presidencia, **Jesús Ramírez** y el presidente de Morena en la Ciudad de México, **Sebastián Ramírez**. Entre los consejeros nacionales de Morena que entrarán a la tómbola para definir a los candidatos del partido a senadores plurinominales también aparece el productor **Epigmenio Ibarra**; así como **Dolores Padierna**, quien buscará una diputación por el distrito 4 de Iztapalapa. Sortean espacios en el Senado. Como parte del proceso de insaculación, se sortearon 8 hombres y 8 mujeres para los espacios no reservados para la lista plurinominal.

MANLIO FABIO BELTRONES; ENVIO MENSAJE A LA 4T: CALIFICA LA ESTRATEGIA DE LA 4T COMO ERRÓNEA

Manlio Fabio Beltrones, aspirante al Senado de República por el PRI, mandó un mensaje a la Cuarta Transformación y especialmente al Movimiento de Regeneración Nacional (Morena). El ex gobernador de Sonora acusó al movimiento del presidente **Andrés Manuel López Obrador** de dividir al país y calificó esa estrategia como errónea, por lo que advirtió que él no permitirá que eso siga ocurriendo. Reconoció que todos los partidos políticos tienen estrategias para poder convencer al electorado de que son la mejor opción para el país, reiteró en múltiples ocasiones que lo hecho por la 4T no está siendo correcto y dijo que trabajará para evitar que siga afectando a la población. Los partidos políticos tienen estrategias políticas, si ellos creen que en esta división les va a ir bien, yo me encargaré de demostrar lo contrario, de tal suerte que todos salgamos ganando. No es la primera vez que **Beltrones Rivera** se expresa en contra de la Cuarta Transformación, puesto que antes de anunciar su regreso a la política se escuchaba que, quizá, podría salir del tricolor para unirse al partido guinda; sin embargo, él mismo rechazó tales señalamientos. El priista aseveró que nunca se uniría al movimiento del presidente **Lopez Obrador**, debido a que los calificaba como personajes improvisados y mediocres y refirió que ni loco aceptaría formar parte. ¡Ni loco que estuviera! ¡Son puros improvisados y mediocres! ¡Ahí están los resultados que hablan por sí mismos!.

JOE BIDEN; TERMINA SU VISITA EN LOS ÁNGELES PARA RECAUDAR FONDOS EN CULVER CITY

El presidente de Estados Unidos, **Joe Biden,** concluyo una visita planificada de dos días al sur de California con un evento en Culver City. El mandatario inició una campaña de recaudación de fondos de tres días en California, pidiendo a sus partidarios que se mantengan concentrados en lo que está en juego en su batalla por la reelección, donde probablemente se enfrentará nuevamente a **Donald Trump** en noviembre. En una recepción de campaña en los terrenos de la casa del multimillonario **Haim Saban** en Los Ángeles, **Joe Biden** dijo a sus partidarios que una victoria de **Donald Trump** podría conducir a una prohibición del aborto a nivel nacional, más esfuerzos republicanos para deshacer Obamacare y un deterioro de la reputación estadounidense en el escenario mundial. **Biden** también abordó de frente las preocupaciones tanto de sus partidarios como de sus detractores sobre su edad, un problema persistente que se ha convertido en un lastre para sus esperanzas de reelección. Quizás no corra tan rápido como antes. Quizás no pueda jugar como ala en Delaware, dijo **Biden** a la audiencia que incluía a la actriz **Jane Fonda** y al comediante **Greg Proops**. Pero les diré una cosa. He estado aquí el tiempo suficiente para saber lo que está pasando. La directora de campaña de **Biden, Julie Chávez Rodríguez**, calificó la colecta como una demostración indiscutible de fuerza para comenzar el año electoral. Mientras el equipo **Biden-Harris** continúa aprovechando su maquinaria de recaudación de fondos, los republicanos están divididos: ya sea gastando dinero luchando contra **Donald Trump** o gastando dinero en apoyo de la agenda extrema y perdedora de **Donald Trump**. Las cifras sugieren que **Biden** está consolidando una temprana ventaja monetaria sobre **Trump**. Pero las cifras aún están por detrás de las que **Trump** había acumulado durante un período similar en 2020, cuando su campaña batió rutinariamente récords de recaudación de fondos. Recaudar dinero es sólo una parte de la ecuación. Qué tan bien se gasta ese dinero también es un factor importante, como bien sabe **Trump**. Su campaña de 2020 efectivamente prendió fuego a sus enormes superávits de efectivo a través de una serie de decisiones de gasto cuestionables. Este año, **Trump** conserva su impresionante capacidad para acumular dinero de campaña, particularmente de donantes de base que normalmente aportan pequeñas cantidades en línea. **Trump**, que aún no ha publicado sus cifras de recaudación de fondos de enero, también enfrenta una nueva amenaza a las finanzas de su campaña: las asombrosas facturas legales que acumuló mientras se defendía en cuatro casos penales distintos. Para mantener una ventaja en lo que se espera sea una costosa revancha con **Trump**, la campaña de **Biden** necesitará acelerar su recaudación de fondos. El viaje de esta semana marca la tercera visita de **Biden** a California en poco más de dos meses para eventos políticos. Está tratando de recuperar el tiempo perdido después de evitar en gran medida el bastión de los donantes demócratas durante las huelgas del año pasado del Writers Guild of America y SAG-AFTRA. Si bien los **Biden** buscarán donantes con mucho dinero esta semana, la campaña señala la cantidad de donaciones más pequeñas que ha recaudado como una señal alentadora para el presidente. La campaña dice que el 97% de los 3 millones de donaciones que ha recibido hasta ahora fue inferior a $200 cada una. **Biden** también ha recibido promesas de 158,000 donantes de apoyo que se han comprometido a donar mensualmente, más del doble de la cantidad que tenía **Biden** en este punto del ciclo 2020.

www.hectormunoz.com.mx/
Twitter @hector munoz
Instagram jhectormunoz
Facebook Héctor Muñoz

PERIÓDICO	PAGINA	FECHA	SECCIÓN
MEXICOINFORMA.MX		22/02/2024	OPINIÓN



La RETAGUARDIA

ADRIANA MORENO

Los foros para analizar 20 iniciativas de AMLO, flojera en Morena y rémoras

En la Cámara de Diputados, es bien conocida aquella frase de que cuando se organizan una serie de Foros para debatir la más reciente ocurrencia del presidente **Andrés Manuel López Obrador** que suele enviar como iniciativa con la consigna a sus diputados de que "sin cambiarle ni una coma" la tienen que aprobar "contra viento y marea", es generalmente para enviar el mensaje de que los legisladores del partido guinda así como sus rémoras, son muy democráticos y le dan voz a todos los actores políticos involucrados.

Nada más falso, generalmente, eso de los foros, les da una impresionante flojera a los de Morena, no atienden ninguna de las propuestas que se presentan pues ya traen línea, o más bien, la orientación que les dan desde Palacio Nacional.

De cualquier manera, la Cámara de Diputados inauguró la realización de un nuevo «Diálogo Nacional» sobre las 20 iniciativas Los foros se dividirán en cuatro temas: libertad, bienestar, justicia y democracia y que consta de cuatro foros.

No obstante, al coordinador de la fracción parlamentaria de la Cámara Baja**, Ignacio Mier Velazco**, fue de los diputados que con calzador y a regaña dientes, tuvo que asistir al primero de estos foros, sin el más mínimo interés.

Asimismo, el presidente de la Junta de Coordinación Política en San Lázaro, **Jorge Romero**, reconoció que en esta ocasión, Morena y sus incondicionales rémoras, hayan optado por analizar las iniciativas y no recurrieran a la imposición, como sucedió con las anteriores iniciativas presidenciales, que fueron impugnadas en la Suprema Corte de Justicia de la Nación.

Específicamente, el diputado Romero indicó: «Todas las leyes deben de irse hacia allá, que ya ninguna sea solamente intramuros entre quienes legislamos, sino que se compartan con la gente y eso lo queremos reconocer. No le estamos dando prisa, le estamos dando su lugar a la dimensión que tienen estas iniciativas y que, por supuesto, habremos de profundizar».

Lo anterior en el fondo, tiene la intención bajar la prisa y hasta desesperación que tienen los legisladores del oficialismo para que se aprueben estas reformas. De hecho , -como se recordará-,lo querían hacer en "fast-track", contra el tiempo, pero la jugada no les salió; lo cierto es que no les va a dar tiempo a los morenistas, petistas y del Verde, de complacer a López Obrador.

No dejó de llamar la atención que el coordinador de la fracción parlamentaria de Movimiento Ciudadano, **Braulio López Ochoa**, declaró abiertamente que ellos no van a participar en lo que llamó, "los diálogos de la simulación. Si quieren hacer un show mediático para sacar raja política no cuenten con nosotros. La política se hace con respeto y a favor de la gente" y se pronunció en contra de "todo lo que debilite a la democracia". Habrá que ver cuál es la posición del líder de MC, Dante Delgado, que se ve que últimamente le ha dado por estar, sí o sí, en la palestra y tener los reflectores.

MUNICIONES

*** La flamante **Claudia Sheinbaum**, sigue dándose a la tarea de cuando no defender a su jefe, repetir, -sin fallar ni en una coma-, lo que ha dicho López Obrador. Resulta que en referencia al hashtag NarcoPresidente, hace poco, la abanderada morenista declaró que "Nosotros estamos haciendo una investigación para presentar una denuncia ante el INE porque nosotros queremos que la elección se resuelva n un clima positivo. No creemos que la guerra sucia sea la opción". Ante esto que circula por las "benditas redes sociales" y que tiene verdaderamente furibundo al inquilino de Palacio Nacional, éste no pidió, más bien exigió que se denuncien las guerras sucias, "estamos hablando de millones de

personas, “boots”, son equipos automatizados que reproducen este mensaje. Las empresas que se dedican a esto hacen un trabajo mercenario y cobran muchísimo. Esto debería de investigarlo el INE”. Con esta posible denuncia, la consejera electoral Rita Bel, presidenta de la Comisión de quejas de dicho Instituto, señaló que los consejeros están obligados a recibir toda queja y se analiza si el hecho afecta al proceso electoral para luego decidir si la referida queja se acepta o se rechaza. Sin duda tienen que tener elementos concretos y suficientes como para dictar las medidas cautelares que procedan. “En el momento que tenga los elementos necesarios para respaldar su queja, la podrán presentar”, concluyó la consejera y es justo aquí donde se presenta un gran problema para los morenistas porque ellos creen que con la palabra de López Obrador y su marioneta Sheinbaum, es suficiente para sustentar su queja. Ahora solo falta que el tabasqueño diga que a la concentración del pasado domingo conocida como la marea rosa, hayan asistido puros “boots”. Si no tuvo problema para señalarlos, sin pruebas ni sustento de corrupto, ¿qué nos podemos esperar de esta denuncia? *** “La vida es un tómbola, tom, tom, tómbola”. La frase de esta legendaria canción, tal parece, es cada vez más necesaria en política, sobre todo en Morena, que ayer, precisamente en una tómbola, puso a la suerte sus candidaturas plurinominales. Se han dado a conocer diversos nombres de los premiados, como por ejemplo, para el Senado de la República, el de **Américo Villareal** hijo; también está Rafael Barajas, “el Fisgón”, del grupo de caricaturistas afines a esta errada y llamada cuarta transformación. Premiada salió Adriana Gómez Grajales, secretaria de Mujeres en Morena; **Jorge Naredo**, fundador de la revista “Polemón” y un twitero con muy poca higiene y demasiada sumisión e ignorancia. No podía faltar **José Ramiro López Obrador**, el buen “Pepín”, que en todo momento se ha declarado seguidor de Claudia Sheinbaum, salió premiado ni más ni menos que con el número 16. Está también el exdelegado en Alvaro Obregón, **Víctor Hugo Romo** que, -según se sabe-, tiene la intención de impulsar a su gente para alguno que otro cargo de elección popular, ¿lo logrará? Otros agraciados con el premio mayor son: **Sebastián Ramírez** dirigente de Morena en la CDMX**; Jesús Ramírez Cuevas**, el siempre eficiente vocero presidencial, ganador con el número 34. **Andrea Chávez** también salió sorteada, pero ella tenía ya un lugar en mayoría relativa, así que no va. El líder nacional de Morena, Delgado Carrillo dijo que **Alfredo del Mazo** está descartado de este proceso. **Eruviel Avila** ya es candidato por el PVEM. También estuvo ausente en esta gran rifa el exgobernador de Oaxaca, Alejandro Murat, ahora fiel servidor de esta errada y llamada cuarta transformación, que se supone que en un inicio sí estaba contemplado, ¿en qué quedamos por fin?

https://www.mexicoinforma.mx/opinion/los-foros-para-analizar-20-iniciativas-de-amlo-flojera-en-morena-y-remoras/

PERIÓDICO	PÁGINA	FECHA	SECCIÓN
EXCELSIOR	11	22/02/2024	OPINIÓN

FRENTES POLÍTICOS

1. Irregularidades. La Auditoría Superior de la Federación reveló que en la gestión del gasto público hay 32 mil 894 millones de pesos en posibles daños a Hacienda en 2022. El dato, revelado por **David Colmenares**, titular de la ASF, a diputados, pone en entredicho la eficiencia y honestidad de dependencias federales y gobiernos. De este desfalco se han recuperado tres mil 128 millones, pero se deja un abismo de 29 mil 765 millones de pesos por aclarar. Con dos mil 258 auditorías realizadas, el desglose incluye análisis a administraciones federales, estados, Ciudad de México, municipios y alcaldías. Todos desaparecen recursos. Como siempre.

---

2. Iniciativa. **Ignacio Mier**, líder de Morena en la Cámara de Diputados, anunció el arranque de foros para debatir las 20 reformas propuestas por el presidente **Andrés Manuel López Obrador,** marcando una referencia en la colaboración política y así buscar una reforma inclusiva. Este proceso, con la participación de **Rosa Icela Rodríguez**, secretaria de Seguridad y Protección Ciudadana, en discusiones de la Jucopo, refleja una apertura hacia la seguridad y la política como nunca antes. Se busca transformar al país desde sus cimientos legislativos. En el tema de las reformas, todos tenemos algo que decir.

---

3. Escándalo y furia. El presunto desfalco de dos mil 500 millones de pesos del Fondo de Pensiones para los Trabajadores al Servicio del Estado en Nayarit, por parte del gobierno de **Miguel Ángel Navarro Quintero**, ha desatado una tormenta política y social sin precedentes. Los trabajadores, hartos de promesas y corrupción, decidieron llevar su lucha a las calles y los tribunales, acusando penalmente al gobernador por este robo. La indignación crece; la movilización de mañana hacia la CDMX es el reflejo palpable de un descontento que trasciende lo laboral para adentrarse en lo profundamente ético. Y todas las instancias están coludidas con el gobernador.

---

4. Con las ganas. La postergación de la visita de **Jorge Álvarez Máynez** a la bancada de Movimiento Ciudadano en el Senado es reflejo de las turbulencias internas que sacuden a ese partido. **Patricia Mercado**, al admitir las diferencias dentro de la agrupación, puso de manifiesto las fracturas que pueden surgir cuando las decisiones de su líder, **Dante Delgado**, no se toman unánimemente. La capacidad de MC para sobreponerse a estas diferencias internas y presentar un frente unido será determinante en las semanas siguientes. La política, finalmente, es el arte de navegar entre diferencias. ¿Lo dominan? Creemos que no.

---

5. Cloaca. La administración de **Javier Corral** en Chihuahua resultó un nido de corrupción con 18 exfuncionarios bajo la lupa de la justicia. No sólo destaca la cantidad, sino también el espectro de las áreas afectadas: Hacienda, Salud, Comunicación Social y el Deporte. Los casos de **Eduardo "N"**, exsecretario de Salud, y **Antonio "N"**, excoordinador de Comunicación Social, refleja la corrupción, se detectó malversación de fondos, peculado y uso indebido de atribuciones. Mientras uno disfruta de la libertad condicional, el otro se enfrenta a la realidad tras las rejas. Y esto apenas comienza.

PERIÓDICO	PÁGINA	FECHA	SECCIÓN
EL INDEPENDIENTE	4	22/02/2024	OPINIÓN

FUERA MÁSCARAS

DOS PÁJAROS DE UN TIRO



POR CALLO DE HACHA
@CALLODEHACHA

La semana pasada, en este mismo espacio le desmenuce, una por una las 20 reformas constitucionales que, el titular del Ejecutivo envío al congreso para que fuesen aprobadas antes de que se acabe su sexenio (al que, por cierto, le quedan solamente ocho meses).

Para discutir las reformas, la Cámara de Diputados anunció que realizará foros regionales, mismos en los que la Coordinación política del Senado aprobó participar.

A pesar de que la oposición también aceptó participar en estos foros, algunos personajes ya han advertido que no hay tiempo para cumplir los designios presidenciales, por lo menos durante este sexenio.

Por ejemplo, Julen Rementería, el coordinador de senadores de Acción Nacional aseguró que la decisión de hacer foros fue enteramente de Morena, por lo que cada partido decidirá si sus integrantes acuden o no a todos.

También declaró que los tiempos para discutir las reformas son muy forzados y no alcanzarán para aprobarlas.

Según él, esto deja en claro que "Morena y el gobierno federal sólo utilizan este paquete de iniciativas con fines electorales".

Por otra parte, Clemente Castañeda el coordinador de senadores de Movimiento Ciudadano, invitó al grupo de Morena a presentar ellos mismos 11 de las iniciativas del presidente en el Senado.

Esto, con el fin de que se aprueben más rápidamente y quede claro que no solamente lo hacen por conseguir votos. Touché.

Y por el otro lado, lo que hace pensar que las reformas siempre estuvieron planeadas como una campaña política a favor de la candidata oficialista es su poca factibilidad económica.

Organizaciones de la derecha económica como el IMCO, México Evalúa y México ¿Cómo Vamos? Aseguraron que llevar a cabo este paquete legislativo podría representar incrementos importantes en las presiones de gasto para el Gobierno federal, sobre todo las referentes a incrementar la pensión de las personas jubiladas, la de aumentar el salario mínimo de maestros, policías y soldados, y la de reestructurar las funciones de las Empresas Productivas del Estado".

Las 20 iniciativas, añadieron, no están acompañadas por un estudio de impacto presupuestal ni evaluaciones financieras.

> ***Lo que hace pensar que las reformas siempre estuvieron planeadas como una campaña política a favor de la candidata oficialista, es su poca factibilidad económica, pues las 20 iniciativas no están acompañadas por un estudio de impacto presupuestal ni evaluaciones financieras***

Pero aquí es donde les pregunto, ¿qué proyecto de la 4T sí? Pareciera que no han entendido nada.

Cabe destacar que al Senado de la República le quedan solamente 20 sesiones antes de concluir esta legislatura. Aunado a ello, tienen más de 5 mil asuntos pendientes.

Sin embargo, por decisión de los partidos Morena, del Trabajo y PVEM, que conforman el bloque oficialista, se les dará prioridad a las reformas presidenciales.

El coordinador de diputados de Morena, Ignacio Mier, informó que los foros dieron inicio ayer, miércoles 21 de febrero.

Aunque quizás ninguna de estas iniciativas pase, este paquete de reformas es el testamento político de López Obrador.

Una especie de carta con dedicatoria a Claudia Sheinbaum para asegurarse de la continuidad de su proyecto de país.

Y si de paso sirve para recordarle a los votantes de qué se trata la campaña de Claudia Sheinbaum, pues qué mejor. Cómo dirían por ahí: dos pájaros de un tiro.

PERIÓDICO	PÁGINA	FECHA	SECCIÓN
EL INDEPENDIENTE	4	22/02/2024	OPINIÓN



PERIÓDICO	PÁGINA	FECHA	SECCIÓN
EL ECONOMISTA	42	22/02/2024	OPINIÓN

La tómbola de Morena



Por **Alberto Aguirre**

Miércoles 21 de Febrero de 2024 - 22:50

Medio centenar de figuras políticas tienen asegurado un lugar en el próximo Congreso federal. Además del visto bueno de la candidata presidencial, Claudia Sheinbaum, y el respaldo de la dirigencia nacional de Morena, podrán acceder a escaños y curules, al ocupar lugares privilegiados en las listas plurinominales que serán registradas ante el Instituto Federal Electoral.

Por instrucciones superiores, la escritora Elena Poniatowska Amor fue incluida en la lista para el Senado y también, para la Cámara de Diputados. Su destino final y su lugar dependerá de la insaculación. Igual privilegio, para el exsecretario de Gobernación, Adán Augusto López Hernández; el único de los exaspirantes a la candidatura presidencial considerado para llegar a una posición legislativa.

Ricardo Monreal, Manuel Velasco y Gerardo Fernández Noroña habían manifestado su interés por la elección consecutiva; su suerte dependía de la dirigencia partidista. La inclusión de Eulogio Monreal en la lista pluri a la Cámara Alta apuntaba a una recolocación del exgobernador zacatecano en San Lázaro.

¿Y Marcelo Ebrard? De la suerte del excanciller no había certeza, pero dos de sus cuadros más cercanos —Emmanuel Reyes Carmona y Daniel Sibaja González— fueron incluidos en las dos listas. Entre quienes compartían esa privilegiada condición están Bxido Jara Bolaños, hija del gobernador de Oaxaca; Beatriz Mojica, exdirigente perredista en Guerrero; y Andrea Chávez.

La cercanía al proyecto cuatroteísta es nítida en personajes como Rafael Barajas Durán, Armando Bartra Vergher, Óscar Cantón Zetina, Jorge Gómez Naredo, Epigmenio Ibarra, Ignacio Mier Velasco, Ovidio Peralta Suárez, Raciel Pérez Cruz, Tomás Pliego Calvo, Cruz Pérez Cuéllar, Ernesto Alejandro Prieto Gallardo, Sebastián Ramírez Mendoza, Enrique Semo, Fernández y Américo Villarreal Santiago.

Escasa presencia del gabinete legal y ampliado: la subsecretaria de Educación, Nora Ruvalcaba; el vocero presidencial, Jesús Ramírez Cuevas; el extitular de la Profeco, Ricardo Sheffield Padilla, y el director del Fondo de Cultura Económica, Paco Ignacio Taibo II. Entre los claudistas destacan: Leonel Godoy Rangel, Armando Quintero y Carlos Alberto Ulloa Pérez.

Hay cuatro personajes que se distinguen del resto: Aleida Alavez, Azucena Cisneros Coss, Pedro Centeno y Víctor Hugo Romo, quienes competirían por posiciones locales pero también fueron considerados para llegar al Congreso de la Unión.

Formalmente, la Comisión Nacional de Elecciones del CEN morenista condujo el proceso de calificación de los aspirantes a las candidaturas al Congreso de la Unión. Después de una "valoración política del perfil" de los perfiles y siempre con la idea de fortalecer la estrategia política, integró las listas de militantes y de consejeros nacionales sujetos a la insaculación.

Hace una semana se conoció la lista de 300 candidatos a las diputaciones federales que postulará la coalición Sigamos Haciendo Historia. De éstos, 200 distritos quedaron siglados por Morena, 60 por el PVEM y 40 por el PT. Los seleccionados fueron candidatos de unidad, tras de la aplicación de encuestas.

Al cierre de esta edición, estaba por publicarse la lista definitiva de los candidatos plurinominales que nominará Morena al Congreso de la Unión, con la asignación de lugares. El criterio de género, pero también las acciones afirmativas —que aseguran espacios privilegiados para migrantes y indígenas— y los espacios reservados para candidatos externos marcará la ruta del acomodo final.

Efectos secundarios

¿MADERISTA? Inna Afinogenova, presentadora estrella de Canal Red Latinoamérica, conversó durante dos horas con Andrés Manuel López Obrador en el despacho principal del Palacio Nacional. En la entrevista del sexenio (sic), la periodista rusa quiso saber sobre la influencia de Benito Juárez sobre el político tabasqueño y señaló a la silla detrás del escritorio de trabajo del presidente. ¿De verdad está embrujada?, le cuestionó. Estaba, le respondió el Ejecutivo federal, quien presumió sus influencias —"tengo amigos científicos", ironizó— y la limpia que ordenó de ese icónico lugar.

PERIÓDICO	PÁGINA	FECHA	SECCIÓN
EXCELSIOR	2	22/02/2024	OPINIÓN



¡Ah, bueno!

CABORCA, Son., 4 de febrero.— Un ataque armado perpetrado por sicarios contra un camión que transportaba jornaleros agrícolas dejó un saldo de cuatro personas fallecidas, tres jóvenes de 15 años y una mujer de 30, así como siete trabajadores heridos.

VILLAHERMOSA, Tab., 11 de febrero.— Tres hombres fueron asesinados en la entrada del bar Hope 52, ubicado en Tabasco 2000, una zona comercial y de oficinas de gobierno. El ataque, que dejó a dos personas heridas, ocurrió a las tres de la mañana.

MANZANILLO, Col., 14 de febrero.— A balazos fue asesinado **Manuel Aldair Sotelo Tapia**, notificador del Sistema Penal Acusatorio en el estado cuando conducía un vehículo sobre el libramiento Manzanillo-El Naranjo. Acababa de acudir al Cereso de Chandiablo.

ARRIAGA, Chis., 16 de febrero.— Cuatro hombres, entre ellos un menor de edad, fueron asesinados a balazos en la colonia Emiliano Zapata, una comunidad costera a 25 kilómetros de la cabecera municipal, cerca de los límites con Oaxaca.

VILLANUEVA, Zac., 17 de febrero.— En una parada de camiones de la comunidad de Santa Rosa, sobre la carretera federal 54, aparecieron bolsas negras de las que escurría sangre. De momento no se reveló si los restos humanos encontrados en ellas correspondían a varios cuerpos o a uno solo.

CUERNAVACA, Mor., 17 de febrero.— Tres mujeres fueron asesinadas el sábado en el estado. La Policía Estatal halló el cuerpo de una de ellas, con golpes y sin ropa, en la colonia Del Bosque. Otra murió degollada en Emiliano Zapata, y la tercera perdió la vida a manos de su propio hijo en Jiutepec.

TIJUANA, BC., 18 de febrero.— Cuatro asesinatos ocurrieron la madrugada del domingo en esta ciudad fronteriza. Los crímenes tuvieron lugar en las colonias Terrazas del Valle, Vista Bella, Florido y Del Río. En ésta última se reportó el hallazgo de una cabeza de mujer.

TLAQUEPAQUE, Jal, 18 de febrero.— Un ataque armado cobró la vida de cinco adolescentes y dos adultos la madrugada del domingo. Las víctimas estaban conviviendo en otro lugar y se trasladaron al punto de la colonia Francisco I. Madero donde fueron agredidos.

SAN LUIS POTOSÍ, SLP., 18 de febrero.— Un hombre sin vida, así como una casa y varios vehículos incendiados fue el saldo de una fuerte riña registrada en la colonia División del Norte. En los hechos fue asesinado un joven de 17 años. Los presuntos agresores se refugiaron en un domicilio, mismo que fue incendiado.

MONTERREY, NL., 18 de febrero.— Un hombre fue asesinado a balazos mientras comía en el restaurante del hotel Safi, en el municipio conurbado de San Pedro Garza García. Después de recibir los primeros disparos, la víctima cayó al suelo, donde fue rematado de un tiro en la cabeza.

MIGUEL ALEMÁN, Tamps., 19 de febrero.— Al menos doce presuntos sicarios muertos fue el saldo que dejó un enfrentamiento entre civiles armados y elementos de la Secretaría de la Defensa Nacional, ocurrido en la colonia Loma Linda, pasadas las 21 horas.

SAN MIGUEL TOTOLAPAN, Gro., 19 de febrero.— Un enfrentamiento entre presuntos integrantes de las organizaciones criminales Los Tlacos y la Familia Michoacana (FM) dejó un saldo de 12 muertos en la sierra de este municipio, en un punto conocido como Piedra Concha.

CELAYA, Gto., 20 de febrero.— Una mujer policía y su hija, de ocho años de edad, fueron asesinadas durante un ataque armado sobre la avenida Parque Cimatario. La oficial y la niña iban a la escuela de ésta, a bordo de un automóvil, cuando fueron alcanzadas por hombres que viajaban en otro vehículo. Peritos en balística recobraron 18 casquillos percutidos.

CIUDAD DE MÉXICO, 20 de febrero.— Al salir de una reunión con los coordinadores parlamentarios de la Cámara de Diputados, la secretaria de Seguridad y Protección Ciudadana, **Rosa Icela Rodríguez**, fue cuestionada sobre la inseguridad. Dijo que "hay problemas en algunas zonas, pero eso no quiere decir que en todo el país haya problemas de esos temas".

PERIÓDICO	PÁGINA	FECHA	SECCIÓN
El Sol de México	14	22/02/2024	OPINIÓN



ELIZABETH ALBARRÁN

@ElizaAlbarran
elizabeth.albarran@elsoldemexico.com.mx

ANÁLISIS / JUEVES 22 DE FEBRERO DE 2024

Desaforada / Pendientes el 12 marzo. Inicia debate en salarios, pensiones y vivienda

De las 20 reformas que presentó el presidente Andrés Manuel López Obrador el pasado 5 de febrero, 18 implican **cambios constitucionales en 51 artículos como el 123** en el que se proponen cambios en materia de salarios, pensiones y vivienda.

La Junta de Coordinación Política (Jucopo) indicó que las iniciativas se agruparán en cuatro ejes a debatir: Libertad, Bienestar, Justicia y Democracia. Los diálogos se realizarán en el formato de **parlamento abierto** en conferencia con el Senado, diálogos estatales y regionales.

Si bien todas las reformas requieren de un análisis profundo y riguroso, me centraré en las propuestas en materia de Bienestar, las cuales buscan una reivindicación del Estado en materia de seguridad social y que se debatirán **el próximo 12 de marzo en la Cámara de Diputados.**

La propuesta en salarios va en dos vertientes. Primero, que **el salario mínimo no crezca por debajo de la inflación** y el nivel partirá del salario promedio registrado en 2023 y actualizado por la inflación estimada de 2024, es decir, un total de 16,777.68 pesos. Esta cantidad se actualizará cada 1 de enero con base en la inflación estimada para ese año.

El segundo aspecto es que los trabajadores de los sectores educativos, salud y seguridad no perciban un salario inferior al promedio registrado ante el IMSS. Durante 2023, el ingreso promedio mensual de los afiliados del IMSS era de 16,152 pesos, un nivel que está por debajo del ingreso de **maestros (12,500 al mes), policías (6,800), militares (16,000 pesos), enfermeras del IMSS (entre 9,184 y 12,095 pesos)** y del ISSSTE alrededor de 11,000 pesos.

Si bien, en lo que va de la administración de AMLO se ha elevado **el salario mínimo de 88.36 pesos el día en 2018 a 248.93 pesos en este año** (un aumento no visto en 36 años de priismo y de panismo) esperemos que los legisladores y legisladoras puedan exponer tanto los beneficios y desafíos que podría representar esta alza salarial para la economía mexicana. Recuerde que al haber más dinero, la gente gasta más y **al consumir más, los precios se elevan.**

Un dato que se menciona en la iniciativa es que estos incrementos salariales en los últimos cinco años han ayudado a **reducir la brecha salarial de género en 20%** a nivel municipal y hasta 55.5% en municipios con los salarios más bajos. Esperemos que esta propuesta pueda ayudar a reducir más esta brecha.

Esta propuesta me hizo pensar en lo que decía el papá de una amiga que era director de una secundaria, **"las personas que ayudan a construir este país son las que perciben menos salarios".** Me pregunto qué mejorará en estos sectores con el aumento salarial.

Sobre las pensiones, **el presidente prefirió no tocar a las Afores** y sólo enfocarse en mejorar el nivel de pensión que recibirán los trabajadores al concluir su vida laboral. Cuando una persona que cotiza bajo el régimen de las Afores (1997) se retire del campo laboral tendrá garantizada una pensión del 100% de su último salario.

Para ello se creará el Fondo de Pensiones del Bienestar que se financiará de ingresos de los ingresos del Indep, remanentes y adeudos de las dependencias federales. Según el director del ISSSTE, los estados deben alrededor de 90,000 millones de pesos. Será una tarea titánica de los legisladores y las legisladoras garantizar la viabilidad de este fondo sin que se sacrifiquen otros gastos como en salud y educación.

Y en materia de vivienda, se está proponiendo que el Infonavit vuelva a construir viviendas y que estas puedan ser pagadas con 30% del salario de los trabajadores durante 10 años. Y si la persona lo desea tendrá la opción de comprarla y después rentarla. **¿En dónde construirá casas el infonavit y con qué recursos?** Otra labor titánica que deberán dejar en claro los legisladores

Correo: elizabeth.albarran@elsoldemexico.com.mx

X: @ElizaAlbarran

TikTok: @elizalbarran11

PERIÓDICO	PÁGINA	FECHA	SECCIÓN
EL HERALDO DE MÉXICO	16,17	22/02/2024	OPINIÓN

LA FARSA CONTRA AMLO, 20 AÑOS DESPUÉS



JULIO CÉSAR MORENO
DIPUTADO FEDERAL DE MORENA
@JULIOC_MORENO

Queda claro que a la clase conservadora no le importa la democracia ni el bienestar de los mexicanos

El domingo pasado, mientras Claudia Sheinbaum se registraba ante el Instituto Nacional Electoral (INE) como candidata a la Presidencia de la República, en el Zócalo de la Ciudad de México poco más de 90 mil personas se manifestaron haciendo alusión a la discriminación de todo un pueblo por sus raíces indígenas o color de su piel.

Quizá por ello no fue casual que el único orador de esa marcha haya sido Lorenzo Córdova, quien en 2015, como consejero presidente del Instituto Nacional Electoral discriminó y arremedó la forma de hablar de un grupo de indígenas que le pedía garantizar sus derechos políticos, audios que están en internet y describen la enorme humillación y la visión de país que este tipo de personas desean.

Esta burda estrategia clasista no es nueva: en 2004, en una llamada "marcha contra la inseguridad", los mismos grupos de la oposición conservadora, de forma cínica, acudieron vestidos de blanco y pedían la cabeza del político tabasqueño y tanto fue su odio que, al no lograr el impacto esperado, intensificaron su campaña de desprestigio y 20 años después, el pasado domingo estos grupos aplicaron la misma pantomima, pero ahora vestidos de rosa, según, "para salvar la democracia", cosa por demás falsa ya que, su objetivo es denostar al presidente Andrés Manuel López Obrador, quien desde hace más de tres décadas es un referente de la vida política del país.

Por eso la derecha neoliberal ha implementado una campaña permanente en su contra, porque fue Andrés Manuel López Obrador quien les quitó privilegios y lo que más les ha dolido es que el mandatario cuenta con el respaldo del pueblo.

Acciones muy al estilo de gobiernos de ultraderecha que usan la estrategia que implementó hace casi 100 años Joseph Goebbels, ministro de propaganda nazi, quien a través de cualquier tipo de acto público como marchas, concentraciones políticas o hasta el uso de medios de comunicación, buscaba conseguir el máximo efecto para introducir un mensaje de odio y que hoy la oposición en México no está muy lejos de esas viejas prácticas.

"Quedó demostrado que, a diferencia de otros sexenios, la libertad de manifestación está garantizada en México".

Lo único bueno de esto es que el domingo pasado quedó demostrado que, a diferencia de otros sexenios, la libertad de manifestación está garantizada en México, pero hay de marchas a marchas, ya que en esta última, algunos medios, de forma sarcástica, destacaron el tono clasista de sus participantes que, vestidos con ropa de marca, dejaron ver que nunca han tenido contacto con el pueblo.

Pues hasta de forma elitista exigían distancia entre manifestantes para no arruinar sus elaborados peinados de salón o ensuciar su calzado.

En fin, queda claro que a la clase conservadora no le importa la democracia ni el bienestar de los mexicanos, lo único que les interesa es calmar su hambre de poder que han estado perdiendo, así como recuperar el "hueso" y privilegios que les daba la corrupción y que la Cuarta Transformación les ha arrebatado.

PERIÓDICO	PÁGINA	FECHA	SECCIÓN
EL HERALDO DE MÉXICO	2	22/02/2024	OPINIÓN

Sacapuntas

RODRÍGUEZ BUCIO RECIBIRÁ DENUNCIAS



LUIS RODRÍGUEZ BUCIO

› Será el subsecretario de Seguridad, **Luis Rodríguez Bucio**, quien reciba las denuncias sobre amenazas del crimen organizado a candidatos. Así lo acordó la secretaría de Seguridad, **Rosa Icela Rodríguez**, con la Cámara de Diputados, donde ayer se aprobó el acuerdo para integrar una Comisión especial que vigile los episodios de violencia en el proceso electoral. Las denuncias, nos dicen, podrán presentarlas aspirantes, partidos y ciudadanos en general.



MARIO DELGADO

NI DEL MAZO NI DEL MORAL

› Desmintió el dirigente de Morena, **Mario Delgado**, que vaya a dar candidaturas para el Senado al ex gobernador del Edomex, **Alfredo del Mazo**, y a la ex candidata de la alianza opositora, **Alejandra del Moral**. Pero, sobre el ex mandatario mexiquense, **Eruviel Ávila**, y su colega de **Oaxaca**, **Alejandro Murat**, dijo: "Vamos a ver".



ROBERTO PALAZUELOS

OTRO ESCÁNDALO DEL *DIAMANTE NEGRO*

› En un nuevo escándalo está metido **Roberto Palazuelos**, aspirante de MC al Senado. La señora **Lizbeth Romano** lo denunció ante la Fiscalía capitalina, a cargo de **Ulises Lara**, por fraude y despojarla, de forma ilegal, de un terreno en Tulum que ha explotado como hotel y restaurante. Hay hasta videos de él hostigando a la mujer.



VICENTE FOX QUESADA

NERVIOSOS POR EL REGRESO DE FOX

› El expresidente **Vicente Fox** reactivó su cuenta de X (antes Twitter), que suspendió el año pasado luego de la tunda que recibió por insultar a **Mariana Rodríguez**, esposa del gobernador de Nuevo León, **Samuel García**. El caso es que no cayó nada bien en el PAN, pues temen que su incontinencia tuitera afecte a la candidata presidencial **Xóchitl Gálvez**.



JULIO CARRANZA

FIRME, LA CONVENCIÓN DE BANQUEROS

› Nos dicen que los banqueros del país están firmes en realizar en abril próximo su 87 Convención en Acapulco, pese al clima de violencia que se ha desatado en los últimos días. Nos explican que, si bien hay preocupación en la Asociación de Bancos de México, presidida por **Julio Carranza**, se cabildea con las autoridades para garantizar la seguridad del evento.

PERIÓDICO	PÁGINA	FECHA	SECCIÓN
LA CRÓNICA DE HOY	3	22/02/2024	OPINIÓN

Pepe Grillo



Los suertudos de Morena

La tómbola que usa Morena está equipada con tecnología de punta, incluso inteligencia artificial. Es capaz, se demostró ayer, de leer la mente del jefe político del movimiento, lo que la hace un instrumento confiable para elaborar listas de candidatos. Los malpensados dirán que la lista de pluris se elaboró en la laptop de Mario Delgado, pero no, fue la diosa de la suerte y la fortuna.

Aparecieron un hermano del presidente, el monero favorito del oficialismo, el hijo del gobernador de Tamaulipas, el vocero de Palacio Nacional y el dirigente del partido en la CDMX, entre otros.

Lo importante, al igual que los casos de la elección de la candidata presidencial y los candidatos a gobernadores, es que la unidad prevalezca en el partido, que no haya rupturas y que todos los que participaron asuman que en las tómbolas de Morena no hay favoritos, hay suertudos que es distinto.

Chiapas, vulnerabilidad total

Chiapas confirma los peores augurios. Los episodios de violencia se multiplican y la inestabilidad es el rasgo dominante. Despachos informativos hablan de problemas graves en Chenalhó y San Cristóbal de las Casas que por sí mismos conforman focos rojos.

No obstante, lo más inquietante fue el ataque a las instalaciones del Instituto Electoral del Estado que incluyó el lanzamiento de bombas Molotov por parte de normalistas de la Escuela Rural de Mactumactzá.

Lo que llamó más la atención es la vulnerabilidad total del inmueble que pudo ser vandalizado sin mayor problema, lo que hoy es un episodio grave en el futuro próximo puede descarrilar el proceso electoral.

El gobierno estatal, agazapado, espera a que las fuerzas federales saquen otra vez las castañas del fuego y que la Guardia Nacional monte guardia permanente en el organismo electoral.

Tapar la megafuga con un dedo

Desde el año pasado se puso una alerta en el tema del agua. Fue motivo incluso de una de las poquísimas ocasiones en que el gobierno central convocó a todas las alcaldías. **Finalmente, la escasez se incrementó paulatinamente y el año pasado no se sintió...**

Pero ahora, con colonias enteras padeciendo tandeos que en ocasiones obligan a los habitantes a levantarse de madrugada a llenar tinacos, tambos y cubetas (y esto en lugares tan céntricos como Iztacalco, Cuauhtémoc o Benito Juárez), el jefe de Gobierno sustituto, Martí Batres, intenta convencer que no hay tal.

Palabras en lugar de líquido. No, el poder de la palabra no llega a tanto.

Firme la campaña alterna

El paquetazo de reformas constitucionales sirve para que el presidente afiance su protagonismo político por encima de los candidatos presidenciales, que no encuentran la manera de que el presidente salga de la cancha en la que están jugando.

Las reformas harán un recorrido por todo el país con foros, debates, conferencias en las 32 entidades federativas, justo como planean hacerlo los candidatos que desde luego no tienen los inagotables recursos de la Presidencia.

La campaña alterna es una oportunidad para lanzarse un día sí y otro también en contra de los opositores. El presidente tiene municiones de sobra. La pregunta es si los organismos electorales serán parte de la puesta en escena.

pepegrillo@cronica-com.mx

PERIÓDICO	PÁGINA	FECHA	SECCIÓN
EL FINANCIERO	2	22/02/2024	OPINIÓN

Las recomendaciones de AMLO... ¿a Claudia?

COORDENADAS

Enrique Quintana

Opine usted:
enrique quintana@elfinanciero.com.mx
@E_Q



El presidente López Obrador dio una entrevista a la periodista rusa Inna Afinogenova, de Canal Red. Una señal digital de España dirigida por Pablo Iglesias, fundador del partido político 'Podemos'.

Iglesias ha mostrado la simpatía que le tiene al presidente López Obrador, factor determinante para que se le haya otorgado la entrevista a su canal.

En la transmisión de esta conversación, dada a conocer hace algunos días, hay una expresión del presidente que llama la atención.

Pregunta la periodista: "¿Hay **algunos consejos más para los gobiernos progresistas** de América Latina?"

AMLO responde: "No hay que zigzaguear. No a las medias tintas. **No a la moderación.** Nosotros estamos aquí por el pueblo. Nosotros estamos para servirle porque **el único que te defiende es el pueblo.** Es el único. No te defienden los empresarios. No te defienden los banqueros".

Aunque presuntamente los destinatarios de sus recomendaciones son gobiernos progresistas de América Latina… ¿No será que **le está hablando a la candidata de Morena a la Presidencia?**

Y la puede estar metiendo en problemas, ya que en diversas reuniones que ha tenido con empresarios, ella o personas de su equipo con interlocución con ese sector, han tratado de **convencer a su audiencia de que los empresarios tendrán un papel fundamental** en su estrategia de gobierno y que la inversión privada será crucial.

Al preguntar en diversos foros en los que han existido estas reuniones, los asistentes en general **se han quedado con un buen sabor de boca** respecto a la disposición a escucharlos y tomarlos en cuenta por parte de Claudia y sus colaboradores.

El problema es que el presidente López Obrador le complica enormemente su tarea cuando le recomienda: "no a la moderación".

Un empresario me recordaba que hace seis años, **Alfonso Romo,** quien luego ocupó la jefatura de la Oficina de la Presidencia, también trabajó la interlocución con el sector empresarial y ofreció que los empresarios serían tomados en cuenta. Le organizó un sinnúmero de encuentros, primero al candidato y luego al presidente.

Los problemas con esa interlocución comenzaron antes que el sexenio, cuando, en contra de su oferta, **AMLO decidió cancelar el proyecto del nuevo aeropuerto** de Texcoco.

Es decir, no hubo zigzagueo ni moderación.

No es que los empresarios representen muchos votos. **Lo que representan es mucha inversión.**

Antes de que este sexenio comenzara, la inversión privada representaba el 87.3 por ciento de la inversión total. Ahora está **en 87.9 por ciento.**

Es decir, la economía requiere de la inversión privada aún más que antes, a pesar de las megaobras y de la insistencia en que el Ejército se convierta en el constructor oficial.

AMLO no solamente le pone piedritas en el camino a Claudia con sus recomendaciones para que se radicalice, sino por acciones como algunas de las propuestas de reforma constitucional, así como por un lenguaje que descalifica a una gran parte del mundo empresarial.

Algunos ingenuos piensan que, en algún momento, la candidata debiera desvincularse expresamente de las propuestas de López Obrador.

No lo va a hacer.

Pero, los 15 puntos enunciados durante su registro como candidata son una propuesta que tiene énfasis diferentes.

La omisión en ellos de las reformas política y judicial es un mensaje claro… para quien lo sepa interpretar.

Con todo, Claudia y su equipo tendrán que trabajar el doble para convencer a un sector empresarial, que, con toda la razón, hoy está más escéptico que hace seis años.

PERIÓDICO	PÁGINA	FECHA	SECCIÓN
EXCELSIOR	14	22/02/2024	OPINIÓN



Marcha rosa en campaña de contraste

La Marcha por la democracia expresa un adelanto del cuerpo del debate de la campaña presidencial entre dos bloques fuertes que se enfrentan políticamente en una suerte de disputa por la nación. Es el dominio del modelo del contraste que se configuró a lo largo del sexenio, pero cada vez más distorsionado por el empuje de encuestas falsas y *fake news*, violencia, injerencia del crimen y desinformación política hacia las urnas.

La ciudadanía se activa y asoma como factor decisivo que es con su voto. Ésta es la tercera vez que opositores a **López Obrador** se movilizan en las calles con la consigna de defender la democracia y reciben como respuesta la descalificación por "disfrazarse" de demócratas para volver al autoritarismo y sus privilegios. El centro de la campaña de confrontación son las reformas constitucionales al Poder Judicial y electoral sobre la representación, distribución y equilibrio de poderes, que envió al Congreso y que ocupará las coordenadas del debate electoral. Por eso, la concentración denuncia la intervención de **López Obrador** en el proceso y llamó a defender el voto libre, aunque nada le impide legalmente promover sus iniciativas.

Pero, sobre todo, levantan la amonestación de una elección de Estado y, por tanto, adelantan un fraude, sin advertir los mayores peligros que erosionan la democracia más allá de la narrativa de la "dictadura de Morena" si arrasa en los comicios. El discurso de la democracia en riesgo frente al autoritarismo deja a la intemperie amenazas que contaminan las libertades y degradan el voto por la desinformación y la violencia; que reclaman del oficialismo y también practican con batallas por la percepción, guerras de bots y denuncias de la injerencia del narco, pero sólo en la prensa.

Las libertades democráticas son vigentes como demuestra la misma marcha, y el INE y el TEPJF funcionan, aunque vulnerables por la añeja intromisión de la política y divisiones internas que socavan su autonomía. No así garantizar el voto de la "contaminación de las libertades" que también erosionan la democracia aquí y en otros países, sin casi reparar en ello. Por ejemplo, la alerta sobre la penetración del narco nunca se traduce en denuncias de partidos para investigarse, ni siquiera en 2021, cuando se trataron de deslegitimar triunfos con guerras mediáticas; menos aun en reformas para alentar acusaciones con alguna forma de manifestación anónima que protejan a fiscales y juzgadores. Pareciera que el indicador de democracia es que el Ejecutivo no toque al INE o a la Corte, aunque la representación política caiga en manos del crimen.

Los riesgos del voto libre denotan, entre otras, incapacidad y agotamiento del modelo electoral para regular campañas negativas y la intervención de funcionarios públicos en elecciones, dos de sus objetivos centrales. Los responsables del TEPJ y del INE poco pueden hacer con la difusión sin cortapisa de sondeos espurios o la desinformación para crear estigmas en la opinión pública con el hashtag "narcopresidente" que replicaban asistentes a la marcha o la desinformación del bulo de la desaparición de la propiedad privada si gana Morena; mucho menos ante el riesgo mayor para la democracia como es la violencia política, más allá de advertir de la presencia del "elefante" en la recámara electoral sin saber cómo sacarlo.

Tampoco las autoridades electorales dan un paso adelante siquiera con un mapa de riesgos sobre el crimen o mayor control sobre protocolos de las encuestas, a pesar de que son uno de los elementos centrales de las campañas y, por tanto, decisivas por crear percepciones de triunfo o derrota para anticipar ganadores o disuadir del apoyo a los que les cuelga la imagen de perdedores. Frente a la desinformación, los magistrados asumen una posición liberal de poca intervención en los hechos ante una realidad que los supera, como la sociedad de la información o la violencia del narco.

El objetivo de la marcha fue contrastar con las reformas presidenciales en el contexto de la polarización, como el de **López Obrador** corresponde a ganar la agenda con su debate en la campaña. En los 41 foros que se organizarán para analizarlas antes de la elección no se ven planteamientos sobre los riesgos y nuevas realidades que distorsionan el voto. Vale la pena recordar que la dificultad de determinar hasta dónde la intervención indebida de empresarios, medios, gobiernos o del narco lo conculcan y pueden llevar a anular una elección que ya en 2006 desembocó en la mayor crisis política de las últimas dos décadas.

PERIÓDICO	PÁGINA	FECHA	SECCIÓN
REFORMA	9	22/02/2024	OPINIÓN

JORGE SUÁREZ-VÉLEZ
@jorgesuarezv



La 4T pudo haber sido invencible si hubiera invertido recursos en modo razonable. Ahora buscan acabar con la democracia para perpetuarse.

Temor a la democracia

Se especula sobre si López Obrador fracasaría al tratar de imponerle un maximato a un gobierno de Claudia Sheinbaum o si fue quizá esa probabilidad de mantener su influencia la que hizo que se inclinara por una mujer no particularmente conocida, carismática o popular. Tiendo a creer lo segundo.

El Presidente le impone su agenda a Sheinbaum: las 20 propuestas de reformas constitucionales, la afirmación de que en el próximo sexenio se constuirán dos refinerías más y se expandirá la red de trenes de pasajeros, la exigencia de continuar la construcción de sus elefantes blancos y de expandir la militarización. Pero, además, ha hecho amenazas expresas. En la masiva movilización de su base en el Zócalo el 18 de marzo de 2023, les ordenó a sus corcholatas "no zigzaguear" de su proyecto.

La pregunta clave es cuánta capacidad de movilización mantendrá el Presidente para imponerse. Para ello, la elección en la Ciudad de México será crucial. Si la suma Morena a la que ahora tiene con el Estado de México, será enorme. Quizá uno de los factores que hizo posible que pasara la reforma energética en el sexenio de Peña Nieto fue el hecho de que la capital estaba en manos de Mancera, y del PRD, y eso le restó capacidad de reacción al tabasqueño.

Asumiendo que Sheinbaum se diera cuenta de la emergencia que enfrentamos en materia energética y por la quiebra de Pemex, y que quisiera un cambio de rumbo, supuestos sobre los que hay nula evidencia, tendría ínfima capacidad de maniobra. A diferencia de este sexenio, donde se pudo aprovechar ahorro hecho en gobiernos previos, además de flujos provenientes de remesas crecientes e inversión por *nearshoring*, el próximo tendrá nulo espacio fiscal y enfrentará retos monumentales. Además del entorno económico global de menor crecimiento, alto endeudamiento y altas tasas de interés, el costo de los programas sociales irá creciendo. Y está el gorila de 300 kilos en la habitación: Pemex. Según Moody's, para 2026 requerirá de 21,600 millones de dólares de recursos federales, incluyendo 13,700 millones por vencimientos de deuda. Las alternativas para al menos paliar el problema son políticamente radioactivas o financieramente suicidas.

Es necesario detener la hemorragia de pérdidas que genera. En el extremo racional, sería deseable regresar al modelo en el que Pemex se dedique a exploración y extracción, con la ayuda de empresas privadas, y les deja a éstas la inversión en *midstream* –almacenamiento, distribución– y *downstream* –petroquímica, refinación– lo cual parecería imposible para una mujer de izquierda que cree en el modelo energético estatal por dogma. Según Moody's, cuando menos se requeriría del cierre de dos refinerías, de entrada, aunque aun así el flujo de efectivo negativo regresaría en 2026. También sería necesario refinanciar su deuda, para reducir su asfixiante costo. Parte de ésta pasaría a ser soberana, del gobierno federal, lo cual podría poner en riesgo nuestro "grado de inversión".

En el fondo, la gran pregunta es si AMLO insistiría en imponerle su ineptitud a su sucesora. Hoy sabemos, a ciencia cierta, que las prioridades de este gobierno han sido equivocadas. Imaginemos lo que podría haber hecho en materia de seguridad, salud, educación transporte público y servicios con en números redondos, 35 mil millones de dólares inyectados a Pemex, 25 mil más del Tren Maya, 20 mil de Dos Bocas, y si no hubiera cancelado un aeropuerto que ya habíamos pagado, tirando otros 15. Casi 100 mil millones de dólares, 8% del PIB nada más por esos rubros. Bien invertidos, su proyecto sería imparable y su partido invencible. En vez de eso, les heredará lastres monumentales a gobiernos futuros, limitando su crecimiento.

Quizá por eso AMLO, Sheinbaum y Morena le temen tanto a una elección pareja y democrática. Saben que, tarde o temprano, los electores se darán cuenta de que les tomaron el pelo. Quieren que, cuando eso ocurra, ya hayan desaparecido democracia, contrapesos y separación de poderes para perpetuarse. Estamos a tiempo de evitarlo.

PERIÓDICO	PÁGINA	FECHA	SECCIÓN
EL HERALDO DE MÉXICO		22/02/2024	OPINIÓN

OMNIA

Democracia en el Zócalo

Eso sí, marcha, mitin y demandas muestran la existencia de una importante franja social que repudia al gobierno del presidente Andrés Manuel López Obrador

EDUARDO R. HUCHIM
OPINIÓN · 22/2/2024 · 00:35 HS



Eduardo R. Huchim / Omnia / Opinión El Heraldo de México Créditos: Especial

La gran concentración del domingo 18 de febrero en el **Zócalo** de la Ciudad de México -replicada en decenas de ciudades- admite diversas lecturas, pero resulta inocultable su naturaleza de prueba viviente de vigor democrático. En un contraste de diáfana claridad, los reclamos de **democracia** hallaban su satisfacción en la concentración misma. Como si bajo una lluvia se pidiera agua sin querer ver que ésta cae copiosa.

Eso sí, marcha, mitin y demandas muestran la existencia de una importante franja social que repudia al gobierno del presidente Andrés Manuel López Obrador. Aunque menudeen las mutuas descalificaciones entre la **4T** y sus detractores, una mirada democrática revela que la reacción de rechazo es muy natural cuando, como lo hace **AMLO**, se impulsa un cambio de régimen que apenas ha comenzado y el futuro dirá si continúa y se consolida.

En un régimen autoritario como el que los líderes de los manifestantes quieren ver, una masiva manifestación como la del domingo no sería posible, como tampoco sería tolerada la hiriente y calumniosa mofa que en redes sociales cotidianamente se hace de la figura del Jefe del Estado, a un costo millonario que se mueve entre las sombras.

PERIÓDICO	PÁGINA	FECHA	SECCIÓN
EL HERALDO DE MÉXICO		22/02/2024	OPINIÓN

Varias de las demandas del domingo en el Zócalo son legítimas y compartidas por gran parte de la sociedad mexicana, como el respeto al voto libre, el rechazo al desvío de dinero público a las campañas o el blindaje del proceso electoral contra la delincuencia organizada. Lo reprobable, o al menos discutible, es que se presenten tales demandas como si el voto no fuera libre o como si fuese generalizado el desvío de fondos presupuestales a las campañas.

El orador principal y los animadores plantearon que la democracia está amenazada por las iniciativas que en materia político-electoral envió el presidente al Congreso de la Unión, como si esas propuestas fueran a ser aprobadas en estos meses y a ser aplicadas en los próximos comicios presidenciales. La realidad es muy diferente. Es sumamente difícil que -a diferencia de las reformas de contenido social- tales iniciativas sean aprobadas, pero en el improbable caso de que lo fueran, no regirían en los próximos comicios. Estos se efectuarán conforme a la normatividad constitucional y legal vigente desde hace años.

¿Puede darse la aprobación en la próxima legislatura? Es posible, pero muy difícil porque se necesitaría que Morena y sus aliados obtuvieran el número necesario de legisladores en ambas cámaras del Congreso para alcanzar la mayoría calificada. Ahora bien, si ésta fuera conquistada por la 4T y aliados, habría que acatar la decisión popular.

Sin embargo, los asistentes creen a pie juntillas que la democracia está amenazada. Hay ahí una cierta autosubestimación porque -insisto- ellos mismos son prueba de una democracia de fortaleza creciente en México, pero todavía insuficiente.

Puede hablarse de sombras amenazantes sobre la democracia mexicana, pero estas no son las que los manifestantes suponen. Habrá ocasión de hablar posteriormente de ellas.

Plus Online: la desmesura de Krauze

Enrique Krauze incurrió el domingo 18 de febrero en una sorprendente desmesura que quizá en algún momento ha de corregir o matizar: equiparó la marcha y mitin de ese día con los eventos y hechos del movimiento estudiantil de 1968 que, como es bien sabido, se dio en medio de sangrientas represiones.

Es una afirmación deplorable que no merecen los protagonistas del Movimiento del 68 ni siquiera el propio historiador, a quien otro historiador, Pedro Salmerón, se refirió implícitamente de este modo en "X": "Marchan en total libertad y seguridad y se atreven a compararlo con 1968. De verdad cada vez dan más pena..."

Hubo otros planteamientos de fragilidad también lamentable como el que lanzó Lorenzo Córdova al sugerir que el Instituto Nacional Electoral (INE) perdió neutralidad con su salida. A la luz de la conducta de Córdova y otros consejeros, de manifiesta hostilidad al gobierno y proclividad a los partidos de oposición, la realidad es exactamente la contraria: al dejar Córdova y otros el INE, la institución ganó en imparcialidad.

En cambio, el ex presidente del INE tiene razón cuando defiende la permanencia de los legisladores de representación proporcional que -como ya he apuntado en columnas anteriores- propician la pluralidad y la representación de las minorías en los congresos, pese a las distorsiones que, en la práctica, ha sufrido esa legítima figura legislativa. Sin duda, el sistema mixto actual es más democrático y equitativo que uno basado en la sola mayoría relativa.

POR EDUARDO R. HUCHIM

COLABORADOR

@EDUARDORHUCHIM

El 'paquetazo' de reformas de López Obrador: una maniobra política (y de alto impacto electoral)

Ariel Noyola Rodríguez

Las iniciativas a la vez que protagonizan la discusión pública, se convierten en un activo clave para la campaña de la candidata presidencial de Morena, Claudia Sheinbaum.



El pasado 5 de febrero, en el aniversario de la promulgación de la Constitución de 1917, el presidente de México, Andrés Manuel López Obrador (AMLO) presentó un vasto abanico de propuestas de reforma: 18 a la Constitución y dos a leyes secundarias.

El 'paquetazo' de iniciativas aborda temas muy diversos, entre otros, se retoman las reformas política y electoral, se propone la desaparición de siete organismos autónomos, así como el fortalecimiento de los programas sociales y el sector energético.

Sin embargo, el partido del oficialismo, Movimiento Regeneración Nacional (Morena) y sus aliados, el Partido del Trabajo (PT) y el Verde Ecologista de México (PVEM), **no cuentan con los votos suficientes** para aprobar reformas a la Constitución.

> **El 'paquetazo' de iniciativas retoma las reformas política y electoral, propone la desaparición de siete organismos autónomos, así como el fortalecimiento de los programas sociales y el sector energético.**

Para materializar cambios a la carta magna se requiere de la mayoría calificada en el Congreso, esto es, de por lo menos dos terceras partes de los votos en la Cámara de Diputados y el Senado.

PERIÓDICO	PÁGINA	FECHA	SECCIÓN
EL INDEPENDIENTE	5	22/02/2024	OPINIÓN

CONFIDENTE EMEEQUIS

ARTURO ZALDÍVAR, EL MINISTRO PALACIO



POR JULIÁN ANDRADE

Ahora sabemos por qué se empeñaron en prolongar el periodo de Arturo Zaldívar en la presidencia de la SCJN. Lo necesitaban ahí para que presionara a jueces y magistrados respecto a los asuntos que eran de interés para Palacio Nacional.

La intentona, que colaron con un artículo transitorio de última hora en el Senado no prosperó, pero ya era un aviso de cómo irían subiendo temperatura y ataques contra el Poder Judicial.

Recordemos que el plan B del presidente López Obrador para presidir el máximo tribunal también se cayó, cuando se dio a conocer que la ministra Yasmín Esquivel había presuntamente plagiado su tesis de licenciatura y con ello quedó descartada por sus propios colegas.

Pero ahora, al quejarse de la resolución que sacó de la cárcel a Emilio Lozoya, el presidente López Obrador confesó que antes se le podía hablar a Zaldívar para que interviniera y diera línea para que se subsanaran los errores de la FGR.

"Él ayudaba… llega la señora (Norma Piña) y dice 'los jueces son autónomos', o sea, licencia para robar. Cuando estaba el ministro Zaldívar como presidente (de la Corte) había más recato, cuando había un asunto de ese tipo (…) hablábamos con él y, respetuoso de las autonomías, pensando en la justicia y el interés general, proteger a los ciudadanos, hablaba con el juez y le decían cuidado con esto."

Esto es grave, porque podría vulnerar la integridad de diversos procesos e inclusive ponerlos en entredicho. Una de las garantías que debe tener cualquier persona implicada en un litigio, proviene de la independencia de quien, a fin de cuentas, dictará sentencia.

Es revelador que el mandatario no repare en los errores de la FGR y en el hecho, que no se puede negar, que Lozoya es un instrumento con el que intentaron involucrar en corrupción a diversos exfuncionarios y políticos, algo que no ocurrió, porque el exdirector de Pemex los engaño para tratar de obtener beneficios en las acusaciones que hay en su contra. A Zaldívar, a estas alturas, le tiene sin cuidado que se haga pública su subordinación al Poder Ejecutivo, porque ya anda en campaña política y alineado a los postulados de Morena y a propuestas tan descabelladas como la elección por voto popular de ministros, magistrados y jueces.

Para la SCJN es un alivio que ahora tengan encabezándola a una ministra de enorme dignidad, como lo es Piña, pero no deja de ser vergonzoso lo que estuvo ocurriendo buena parte de esta admiración.

Es inevitable el analizar el voto que los ministros le dieron a Zaldívar en el arranque del 2018, porque los convenció de que podía ser una suerte de puente con quienes acababan de llegar al poder.

> ***A Zaldívar, a estas alturas, le tiene sin cuidado que se haga pública su subordinación al Poder Ejecutivo, porque ya anda en campaña política y alineado a los postulados de Morena y a propuestas tan descabelladas como la elección por voto popular de ministros, magistrados y jueces***

Aquello significó un error de proporciones nada despreciables, y que condujo a una suerte de parálisis para impedir que se discutieran los asuntos de má en lo que respecta al propio gobierno, y entre ellos los de la militarización.

En todas esas cuestiones, la independencia de los ministros es decisiva.

Ahora mismo en el Pleno de la Corte tendrán que designar a un consejero de la Judicatura Federal, porque este mes termina el periodo de Alejando González Bernabé.

Ya hay una terna, que será votada a la brevedad y que se integra con los magistrados José Alfonso Montalvo Martínez, Carlos Ronzon Sevilla y Arturo César Morales Ramírez.

El magistrado Montalvo Martínez, quien tiene una experiencia de 25 años en el Poder Judicial y es secretario Ejecutivo del Pleno del Consejo de la Judicatura Federal, se perfila para ser el más votado entre los ministros de la SCJN, debido a los datos que arrojó el proceso de selección de los tres finalistas.

Pronto sabremos que se define, pero es una posición importante, y más en momentos en que la conformación de los órganos autónomos y judiciales suelen quedar en el limbo.

LAS VÍSPERAS DEL 2024

La senadora Patricia Mercado, fiel a su trayectoria y coherencia, decidió renunciar a la coordinación de la campaña de Jorge Álvarez Máynez, porque no está de acuerdo con decisiones que se han tomado en los últimos días. No dijo cuáles, pero es evidente que no puede transitar con una candidata como Sandra Cuevas, ajena a lo que MC está impulsando en materia de gobierno y respecto a los derechos humanos.

PERIÓDICO	PÁGINA	FECHA	SECCIÓN
EL INDEPENDIENTE	5	22/02/2024	OPINIÓN



PERIÓDICO	PÁGINA	FECHA	SECCIÓN
MILENIO	5	22/02/2024	OPINIÓN

EL ASALTO A LA RAZÓN

CARLOS MARÍN



cmarin@milenio.com
@CarlosMarin_soy

Zaldívar, el topo de AMLO en la Corte

Encargado por Claudia Sheinbaum para armar un proyecto cuatrotero de reforma al Poder Judicial (porque ahora dice que el Poder que encabezó representa un sistema "*de injusticia*"), Arturo Zaldívar fue exhibido ayer por el presidente López Obrador como su *agente encubierto* que intimidaba jueces para imponer sentencias.

No es la primera vez que lo balconea: ya contó que, cuando andaba en campaña, el entonces titular de la Suprema Corte *le mandó decir que contara con él*, toda vez que simpatizaba con su movimiento.

Sobre la decisión del juez que ordenó la excarcelación de Emilio Lozoya para que pueda sortear su proceso en acotada libertad, se le preguntó:

—¿Impacta el hecho de que esté la ministra Norma Piña? ¿Si hubiera estado Zaldívar se habría podido hacer algo...?

—¡Sí, sí, sí! –respondió–, y en muchos otros casos. Si hubiese estado Zaldívar, difícilmente se le descongelan las cuentas a la esposa de García Luna (...). Cuando se daban estos hechos y estaba Zaldívar, *se hablaba con él* y él podía, respetuoso de las autonomías de los jueces, pero pensando en el interés general, pensando en la justicia, en proteger a los ciudadanos ante el crimen, hablaba con el juez y le decía: '*cuidado con esto* si viene mal la averiguación', porque el Ministerio Público, en vez de poner que detuvieron a la persona a las nueve de la maña-

PERIÓDICO	PÁGINA	FECHA	SECCIÓN
MILENIO	5	22/02/2024	OPINIÓN

El *infame encarcelamiento* de Murillo Karam basta y sobra para inferir que le cumplió bien

na, encontró (sic) que lo detuvieron a las 11, y ya con ese hecho podía dictar la libertad (...). Cuando estaba el ministro Zaldívar de presidente de la Corte había más recato. Todavía *cuando había un asunto así de este tipo* (el de Lozoya), *nosotros, respetuosamente, interveníamos...*".

El *infame encarcelamiento* del ex procurador Jesús Murillo Karam basta y sobra para inferir que Zaldívar le cumplió bien.

Al recibir su constancia de presidente electo el 8 de agosto de 2018, López Obrador hizo este compromiso:

"En lo que a mí corresponde, en mi carácter de titular del Ejecutivo federal *actuaré con rectitud y con respeto a las potestades y la soberanía de los otros poderes* legalmente constituidos; ofrezco a ustedes, señoras y señores magistrados, así como al resto del *Poder Judicial, a los legisladores y a todos los integrantes de las entidades autónomas del Estado, que no habré de entrometerme* de manera alguna en las resoluciones que únicamente a ustedes competen. En el nuevo gobierno, el presidente de la República *no tendrá palomas mensajeras ni halcones amenazantes; ninguna autoridad encargada de impartir justicia será objeto de presiones ni de peticiones ilegítimas* cuando esté trabajando en el análisis, elaboración o ejecución de sus dictámenes y *habrá absoluto respeto por sus veredictos. El Ejecutivo no será más el poder de los poderes ni buscará someter a los otros.* Cada quien actuará en el ámbito de su competencia y la suma de los trabajos respetuosos e independientes fortalecerá a la República y el estado democrático de derecho transitará del ideal a la realidad".

Como es evidente, traicionó su palabra.

PERIÓDICO	PÁGINA	FECHA	SECCIÓN
EL FINANCIERO	37	22/02/2024	OPINIÓN

Revelaciones de un Presidente

CRONOPIO

Roberto Gil Zuarth

Opine usted:
nacional@elfinanciero.com.mx

@rgilzuarth



Arturo Zaldívar construyó su presidencia en la Corte con el cuento de la cercanía estratégica ante un Presidente particularmente popular y con mayorías casi calificadas en el Congreso. El impredecible líder social que podía desaparecer al Poder Judicial de un manotazo. Según Zaldívar, no eran tiempos de custodias contramayoritarias de la Constitución. Los jueces debían cortejar al nuevo inquilino de Palacio Nacional, sintonizar con sus causas, adoptar su lenguaje. Había que concederle triunfos, administrar sus tiempos, facilitar su agenda. Nadie mejor que él para apaciguar al volcán popular. Mejor ser Chamberlain, que iniciar la guerra.

Todo parece indicar que la Corte de Zaldívar hacía feliz al Presidente. Hoy sabemos que no sólo se guardaban asuntos en el cajón, sino que el exministro intervenía desde su posición en asuntos a petición del gobierno. Con inusitado desparpajo, López Obrador confiesa que la liberación de Emilio Lozoya y otros de los tantos reveses judiciales, no hubieran ocurrido en tiempos de Zaldívar. Probablemente se trata de la revelación más escandalosa que se haya escuchado de un presidente. La siniestra manipulación de la justicia a través de la cabeza del Poder Judicial. Una complicidad declarada para violar la Constitución y cometer delitos. Un pacto ominoso que ahora explica el intento de ampliar burdamente su plazo en la presidencia de la Corte y su renuncia para regalar un ministro al movimiento.

Este episodio amerita el inicio de un juicio político contra Zaldívar. Ése es el mecanismo constitucional diseñado no sólo para enlazar consecuencias a una conducta oficial ilícita cometida por altos funcionarios públicos, sino para proteger a la democracia y al Estado de derecho de que otros imiten ese tipo de comportamientos en el futuro. Es un proceso político para esclarecer la verdad sobre hechos pasados y para corregir institucionalmente las fallas estructurales del sistema político. De esos espacios que permiten la desviación del poder. Una forma de hacer pedagogía social. El instrumento para elevar los riesgos y hacer creíble la amenaza de las consecuencias. El último recurso que tiene la Constitución para hacerse valer.

No prejuzgo la responsabilidad de Zaldívar. Tiene que dar explicaciones. Pero no son suficientes las expiaciones tiktokeras. El Congreso tiene que hacer comparecer a implicados, testigos y víctimas en un procedimiento reglado, en igualdad de armas, con las formalidades de la ley. El país merece saber en qué casos el ministro presidente intervino por instrucciones del gobierno. ¿La renuncia forzada de un ministro? ¿El desafuero de un gobernador? ¿Los "comités" de judicializaciones? ¿La prisión preventiva que tiene a Murillo Karam muriendo lentamente en prisión? ¿Los amparos negados a perseguidos políticos? ¿Las amenazas veladas y explícitas a ministros y jueces? Todas esas dudas no pueden quedar entre López Obrador y su secretario de justicia.

El Presidente ha hecho una revelación sobre su injerencia en un poder de la República. El otro poder, la representación popular, debe velar por un principio esencial: la rendición de cuentas. La democracia no puede garantizar gobiernos eficientes y eficaces, pero sí es el único régimen que permite asignar responsabilidades a los que hacen mal. Por el bien de todos, Zaldívar a juicio.

PERIÓDICO	PÁGINA	FECHA	SECCIÓN
La Razón	8	22/02/2024	OPINIÓN

PULSO POLÍTICO



ZALDÍVAR "AYUDABA" EN LA CORTE: AMLO

POR FRANCISCO CÁRDENAS CRUZ

Con esa revelación pública mañanera de que cuando Arturo Zaldívar presidió la Suprema Corte, el Presidente López Obrador admitió que intervenía en algunos casos para que él ayudara, hablara con los jueces y se resolvieran, pero que cuando llegó Norma Lucía Piña Hernández, a presidir el alto tribunal "y dice los jueces son autónomos, o sea, licencia para robar, hagan lo que quieran" y así tienen fuerza al interior del Poder Judicial, en una relación de componendas y de complicidades "como si se tratara de una mafia".

Al referirse a la orden de un juez para que Emilio Lozoya Austin, siga su proceso en prisión domiciliaria, dijo, en respuesta a una pregunta, que si eso hubiera ocurrido con Zaldívar, éste difícilmente hubiera actuado así y tampoco se le hubieran descongelado las cuentas a la esposa de García Luna, ni hubiera contratado a un asesor de éste, "que trabaja ahora de ayudante de la presidenta "Irma Piña", al confundir el nombre de la titular de la Corte.

DE ESTO Y DE AQUELLO...

A 24 horas de que se cierre el registro de candidatos a cargos de elección, por presiones y rotundo rechazo de militantes de Morena, se frustra la pretensión de expriistas que renunciaron al tricolor y buscaron refugio, y protección, en el partido que gobierna entre sus plurinominanles, lo que ha puesto en predicameento a su dirigente nacional, Mario Delgado, ante una rebelión interna que se niega, pero persiste.

Entre quienes se cuentan para llegar al Senado por esa vía, figura un puñado de fieles lopezodoristas-experredistas que de ninguna manera cederá sus lugares a quienes dejaron las filas priistas para buscar fuero, es decir protección.

Tras de que un juez ordenó la liberación de Emilio Lozoya para seguir su proceso en prisión domiciliaria, Gabriela Murillo, hija del extitular de la entonces PGR, Jesús Murillo Karam, pidió otorgar esa medida a su padre, quien desde hace tiempo permanece internado en la Torre Médica de Tepepan, en un precario estado de salud.

En una entrevista con Ciro Gómez Leyva, dijo que su padre no se puede levantar ni caminar, por la alta presión, está deprimido y eso le está afectando la memoria, por lo que pidió que se le conceda seguir su proceso en su domicilio.

En el juicio que se le sigue en un tribunal de Nueva York al expresidente de Honduras, Juan Orlando Hernández, el fiscal David Robles lo acusó de enviar toneladas de cocaína a Estados Unidos, usó el poder de su país, a militares y al sistema de Justicia par proteger a los narcotraficantes, a cambio de mucho dinero.

fcardenas@pulsopolitico.com.mx
@MXPulsoPolitico

PERIÓDICO	PÁGINA	FECHA	SECCIÓN
24 HORAS	20	22/02/2024	OPINIÓN

Para esto es la reforma judicial



Ya que habla de abogados, el Presidente debería conocer ese lugar común que tienen los litigantes y que dice que, a confesión de parte, relevo de pruebas.

Quizá por la seguridad que le da el poder descomunal, o por el destape sin pudor de esa pulsión autoritaria, o tal vez como producto de hablar tantas horas sin parar en las mañaneras, pero ayer Andrés Manuel López Obrador dejó en claro la esencia de su reforma judicial y el modus operandi del intervencionismo del Poder Ejecutivo sobre el Poder Judicial mientras tuvo al frente a un claro subordinado.

Y esta conclusión ya es irrefutable cuando el propio presidente López Obrador, hablando del caso de Emilio Lozoya, confiesa: "cuando estaba el ministro (Arturo) Zaldívar de presidente de la Corte había más recato. Todavía cuando había un asunto de ese tipo, nosotros respetuosamente interveníamos.

Hasta ahí ya hay una evidente violación grave a la división de poderes, ¿cómo que intervenían? Pero cuando López Obrador explica para qué intervenía, se disipa cualquier duda. Cuando estaba Zaldívar, continuó el Presidente, se hablaba con él y él podía, respetuoso de las autonomías de los jueces (hay que escuchar el tono sarcástico de este dicho), hablar con ellos y decirles "cuidado con esto".

Desvelado el papel del ministro gestor de la presidencia, López Obrador agregó una frase que seguro mereció una tarjeta de agradecimiento desde el edificio que está a un costado de Palacio Nacional, dijo López Obrador: "llega la señora Piña y dice los jueces son autónomos".

Ahí está la molestia principal del Presidente, que al relevo de Arturo Zaldívar haya llegado a la presidencia de la Suprema Corte de Justicia de la Nación y del Consejo de la Judicatura Federal una ministra como Norma Lucía Piña Hernández, quien se atrevió a respetar la Constitución y recordarle al titular del poder Ejecutivo que desde los jueces y hasta el pleno de la Suprema Corte son, efectivamente, autónomos.

Responder esto a quien quiere acumular todo el poder, a quien ya tiene a su servicio a una mayoría del poder legislativo y a muchos poderes fácticos, resultó en un enojo de López Obrador que derivó en los varios intentos de control del poder judicial.

Entonces, para esto es la reforma al Poder Judicial que plantea el régimen de Andrés Manuel López Obrador, para que él pueda controlar desde la designación de los candidatos a ministros que elegirá el pueblo y después pueda levantar el teléfono y quien conteste sea solícito como lo fue Zaldívar.

No es solo un plan para que no se le caigan al régimen casos emblemáticos y mal sustentados como el de Emilio Lozoya, es para que cualquier cambio que no logre mayoría calificada en el Congreso pueda pasar con la intervención directa del Presidente sobre la Corte. Lo que sea.

Algo que ya sucedió y que fue operado por el hoy entusiasta ministro en retiro, y en campaña, Arturo Zaldívar.

Una ley secundaria en materia eléctrica se impuso sobre la Constitución por una chicana del entonces ministro presidente de la Corte, algo que se pudo corregir cuando este poder de la Unión recuperó lo que tanto molesta a López Obrador, la autonomía.

PERIÓDICO	PÁGINA	FECHA	SECCIÓN
El INDEPENDIENTE	5	22/02/2024	OPINIÓN

TRAS LA PUERTA DEL PODER

AMLO REVELÓ QUE 'INSTRUÍA' A ARTURO ZALDÍVAR COMO PRESIDENTE DE LA CORTE



POR ROBERTO VIZCAÍNO
RVIZCAINOA@GMAIL.COM
TWITTER: @_VIZCAINO
FACEBOOK
WWW.FACEBOOK.COM/RVIZCAINOA

Como suele suceder con él, motivado por el casi Lozoya y por su necesidad de compartir sus vivencias en su paso por la Presidencia de la República, Andrés Manuel López Obrador dejó ayer con la boca abierta a quienes lo escucharon narrar cómo daba instrucciones al ministro Arturo Zaldívar cuando este era presidente de la Suprema Corte.

En su mañanera de ayer, AMLO comentó sin pudor alguno que intervenía directamente vía el presidente de la Corte en los casos que eran de su interés.

"Cuando estaba el ministro Zaldívar de presidente de la Corte había más recato. Todavía cuando había un asunto así de este tipo (como el de Lozoya), nosotros -respetuosamente- interveníamos, porque es que no sólo es la libertad aun cuando se trate de libertad domiciliaria para políticos, sino la delincuencia organizada con mucho poder.

"Acaban de suceder casos así en donde los jueces protegen y ordenan que se libere a un delincuente en horas, no 72 horas, en 24 horas y un sábado. Y tenemos (nosotros como Gobierno) que andar pendientes para ver si no tienen otras órdenes de aprehensión, en algunos casos sí, y ya no salen", dijo.

> *"Él (Zaldívar) ayudaba, llega la señora Piña y dice 'los jueces son autónomos'; o sea, licencia para robar. O sea, hagan lo que quieran, porque así tiene fuerza al interior del Poder Judicial; o sea, es una relación de componendas y de complicidades, como si se tratara de una mafia*

Entonces "se hablaba" con el ministro que a diferencia de la ministra Norma Piña, él sí "ayudaba". Reveló:

"... cuando se daban estos hechos estaba Zaldívar, se hablaba con él y él podía -respetuoso de las autonomías de los jueces, pero prensando en el interés general, en la justicia- en proteger a los ciudadanos ante el crimen. Hablaba con el juez y le decía 'cuidado con esto' si viene mal la averiguación, porque el MP en vez de poner que detuvieron a la persona a las 9 de la mañana, encontró que lo detuvieron a las 11 y ya con ese hecho podía dictar la libertad", indicó.

Dijo estar seguro de que, si Zaldívar hubiera continuado frente a la Corte y al Poder Judicial, no hubiera permitido esta liberación de ni el descongelamiento de las cuentas de la esposa de Genaro García Luna.

"Sí-sí (si estuviera Zaldívar no habría ocurrido lo de Lozoya) y muchos otros casos, si hubiera estado Zaldívar difícilmente se le descongelan las cuentas a la esposa de García Luna", insistió.

Ya metido en el tema, y para cumplir su dicho de que "su pecho no es bodega" el mandatario se fue contra Norma Piña, actual presidenta de la Corte, a quien acusó de dar a los jueces "licencia para robar" amparada en su discurso en defensa de la autonomía.

"Él (Zaldívar) ayudaba, llega la señora Piña y dice 'los jueces son autónomos'; o sea, licencia para robar. O sea, hagan lo que quieran, porque así tiene fuerza al interior del Poder Judicial; o sea, es una relación de componendas y de complicidades, como si se tratara de una mafia.

"Claro que está 'tomado' el Poder Judicial... en la marcha fueron empleados del Poder Judicial porque como estamos planteando que los elija el pueblo ya ven que la Corte no se toca, el INE no se toca, mi democracia no se toca", señaló.

El ministro Arturo Zaldívar fue presidente de la Corte del 2 de enero de 2019 al 31 de diciembre de 2022, fecha en que renunció para sumarse de inmediato al equipo de Claudia Sheinbaum a la presidencia de México por Morena.

ABOGADOS, ALARMADOS POR REVELACIONES DE AMLO

En respuesta inmediata a estas revelaciones, la Barra Mexicana, El Colegio de Abogados A.C. desaprobó que el ministro Zaldívar se haya prestado para las injerencias del mandatario en la vida del Poder Judicial.

Víctor Olea Peláez, presidente de la BMA emitió el siguiente comunicado:

"La BMA reprueba las injerencias del Presidente Andrés Manuel López Obrador hacia el Poder Judicial de la Federación, a través del entonces Ministro Presidente de la Suprema Corte de Justicia de la Nación, Arturo Zaldívar...

"Las acciones descritas por el Presidente de la República en su conferencia del día de hoy, implican una intervención directa en procesos judiciales, por lo que constituye una clara violación a los principios de independencia y autonomía del Poder Judicial de la Federación, los cuales son fundamentales para la democracia y el Estado Constitucional de Derecho".

"Reprobamos el conflicto de intereses entre el ministro Arturo Zaldívar y el presidente Andrés Manuel López Obrador, lo cual, especialmente durante la gestión del entonces Ministro como presidente de la SCJN, subraya la ausencia de controles éticos por parte del Ejecutivo Federal y representa un ataque deliberado a la independencia judicial".

VAN 41 FOROS LEGISLATIVOS

Los senadores Ricardo Monreal y Ana Lilia Rivera, presidente de la Junta de Coordinación Política y presidenta del Senado, respectivamente, no están dispuestos a dejar pasar el tiempo sin ver cómo pueden sacar adelante las 20 iniciativas de AMLO.

Por ello han logrado avanzar junto a la Oposición en la realización de 41 foros de análisis de estas iniciativas: 4 nacionales, 5 regionales y 32 estatales.

Así, en los próximos días se realizarán 4 foros organizados por la Cámara de Diputados y el Senado, 5 más regionales, correspondientes a las cinco circunscripciones; y 32 foros estatales, uno por cada entidad federativa. Los foros se dividirán en cuatro temas: libertad, bienestar, justicia y democracia.

PERIÓDICO	PÁGINA	FECHA	SECCIÓN
EXCELSIOR	4	22/02/2024	OPINIÓN



El "paje" de Palacio

El golpe le llegó al ministro **Arturo Zaldívar** de donde menos lo esperaba. En la mañanera de ayer, el Presidente quiso ponerlo como ejemplo de la colaboración entre Poderes, pero acabó exhibiéndolo como mayordomo de Palacio. **López Obrador** reveló que cuando **Zaldívar** presidía la SCJN "respetuosamente interveníamos" para evitar que los jueces dejaran en libertad a delincuentes de cuello blanco y del crimen organizado.

Dijo textual: "Se hablaba con él, y él podía, respetuoso de las autonomías de los jueces, pero pensando en el interés general, en la justicia y en proteger a los ciudadanos ante el crimen, hablaba con el juez y le decía: 'Cuidado con esto'. Él ayudaba. Llega la señora **Piña** y dice: 'Los jueces son autónomos', o sea, licencia para robar, o sea, hagan lo que quieran, porque así tiene fuerza al interior del Poder Judicial; o sea, es una relación de componendas y de complicidades, como si se tratara de una mafia".

Ya encarrerado, dijo que si hubiese estado **Zaldívar** en la presidencia de la SCJN, difícilmente le descongelan las cuentas a la esposa de **García Luna**, y que hasta podría haber hecho algo para que **Emilio Lozoya** no saliera de la cárcel.

• Las palabras del Presidente provocaron que el mundo se le viniera encima al exministro **Zaldívar**. Fue tendencia en la red X, donde no lo bajaron de lacayo. La Barra Mexicana, Colegio de Abogados (BMA) reprobó de inmediato las injerencias del presidente **López Obrador** hacia el Poder Judicial de la Federación, a través del entonces ministro presidente de la SCJN. "Las acciones descritas por el Presidente, en su conferencia de hoy, implican una intevención directa en procesos judiciales, por lo que constituyen una clara violación a los principios de independencia y autonomía del Poder Judicial".

Más adelante, la BMA condenó el "conflicto de intereses" entre **Zaldívar** y **López Obrador**, y subrayó la ausencia de controles éticos por parte del Ejecutivo federal.

El tema llegó a la tribuna de la Cámara alta en voz de **Germán Martínez**, integrante del llamado Grupo Plural. "**Arturo Zaldívar** no se comportó como ministro de la Corte. Se comportó como un paje de la Corte de Palacio Nacional", dijo el legislador. Previamente, en declaraciones a la prensa, el senador plural hizo notar que mientras **Zaldívar** estaba en la presidencia de la SCJN, los jueces actuaban por consigna. "Repudio vivir en un país con jueces de consigna. Los jueces deben resolver estrictamente conforme a la ley y los ministros revisarles la tarea a los jueces", puntualizó.

• Ya que estamos. Hoy se elige al consejero de la Judicatura Federal que sustituirá a **Alejandro Sergio González Bernabé**. Hay ya una terna que el pleno de la SCJN eligió el pasado 19 de febrero. Está integrada por los magistrados **José Alfonso Montalvo**, **Carlos Ronzón Sevilla** y **Arturo César Morales**.

Para elegir la terna, cada uno de los 11 ministros votó por tres candidatos de un grupo de 36 aspirantes. Como favorito parte el magistrado **Montalvo**, obtuvo nueve votos en la elección de la terna. **Ronzón** alcanzó seis votos, y **Morales**, otros seis.

• **Ricardo Monreal** no comparte las descalificaciones lanzadas por **López Obrador** y su candidata **Claudia Sheinbaum**, en contra de los ciudadanos que se manifestaron el domingo en defensa de la democracia. Los llamaron "hipócritas", "corruptos disfrazados de demócratas", y otras linduras. Dijo: "En distintas ocasiones he expresado que la marcha del domingo es simplemente un gesto de normalidad democrática, una decisión de un grupo de mexicanos y mexicanas que expresaron su sentir en el Zócalo. No emito ninguna opinión negativa. Creo que ellos tienen derecho a expresarse. Es uno de los elementos que debe de considerarse en el país: la libertad y el derecho a expresarse. Me quedo con eso".

Después de escuchar a **Monreal**, recordé palabras que le encantan a **López Obrador**: ¡Tengan para que aprendan!

• Lo primero que brinca en las listas pluris de Morena para candidatos a diputados y senadores es el nombre de **José Ramiro López Obrador**. El hermano del Presidente es candidato a diputado por la circunscripción 3.

Me puse a buscar en Google la combinación **AMLO**-nepotismo. Apareció una nota de *La Jornada* fechada en Hermosillo, Sonora, el 11 de febrero de 2022. El diario cita al Presidente: "No vamos a permitir ni la corrupción ni el amiguismo ni nepotismo ni ninguna de esas lacras... Ninguno de mis hijos tiene que ver con los asuntos públicos, ninguno de mis familiares". ¿Entonces lo de **José Ramiro** fue la suerte? Es pregunta. En las listas de los premiados en la tómbola de Morena aparecen también **Américo Villarreal**, hijo del gobernador de Tamaulipas; **Jesús Ramírez**, vocero de la Presidencia y **Rafael Barajas**, *El Fisgón*, entre otros.

• Aviso a los que dieron por hecho que el exgobernador del Estado de México, **Alfredo del Mazo** (ojo **Germán Martínez**), sería candidato de Morena al Senado. "Ni **Del Mazo**, ni (**Alejandra**) **Del Moral** van a ser candidatos de Morena", dijo nada menos que **Mario Delgado**, presidente nacional de ese partido.

PERIÓDICO	PÁGINA	FECHA	SECCIÓN
EL ECONOMISTA	40	22/02/2024	OPINIÓN

¡Palacio, Palacio, el silencio es oro!



Por **José Fonseca**

Miércoles 21 de Febrero de 2024 - 22:27

¿Sorpresiva? ¿Escandalosa? La espontánea revelación presidencial de que, cuando Arturo Zaldívar presidía la Suprema Corte, bastaba una llamada de Palacio para que orientara a los jueces en casos importantes para el Gobierno de la República.

Al exministro Zaldívar, hoy alineado en la campaña de la Candidata Presidencial de Morena, doctora Claudia Sheinbaum, le fuerza a replegarse, pues no querrá correr el riesgo de ratificar o desmentir el dicho del Presidente López Obrador.

A la Candidata Sheinbaum y el oficialismo sólo les resta el estruendoso silencio, pues saben que las indiscreciones del Presidente, más que errores tácticos, pueden ser kriptonita para la campaña. Quisieran advertir que, si la palabra es plata, el silencio es oro.

¿Hasta cuándo el repliegue?

Hace seis u ocho meses, dijo el Presidente Andrés Manuel Lopez Obrador, para explicar cómo gobiernos anteriores facilitaron a las bandas del crimen organizado tener base social, reveló la reacción del Estado al amago de que dos mil personas "ocuparían" Chilpancingo, la capital de Guerrero.

Contó que el Gobierno de la República consideró la amenaza como una provocación, una trampa para forzar al Estado a confrontar violentamente a quienes ocuparían Chilpancingo y para no responder a la fuerza con la fuerza, ordenó el retiro de la Guardia Nacional.

En el México real los clérigos ya negocian para que las bandas del crimen organizado autoricen los actos religiosos públicos en Taxco. ¿Cuántos vacíos de autoridad ocuparán las bandas criminales por el repliegue del Estado?

Cortina de humo, el bacheo carretero

Bien dicen que el que no sabe es cómo el que no ve. Ayer 21 de febrero, en Fórmula, en el espacio de Eduardo Ruiz Healy, el director general editorial de este diario, Luis Miguel González explicó por qué el Ejército dará mantenimiento a dos tramos carreteros.

Uno, los ingenieros militares repararán los daños causados a las carreteras por las obras del Tren Maya; dos, darán mantenimiento a un tramo en Guerrero, pues la empresa que tenía el contrato se retiró por la inseguridad.

Lo de la eficiencia militar es coartada, cortina de humo para preservar la imagen del régimen. "La revolución de las conciencias explicaría el daño a las empresas privadas", pero no el desempleo que anula aquello de "primero los pobres".

NOTAS EN REMOLINO

Cuando enjuiciaron al exdirector de Pemex Emilio Lozoya, era público que el Gobierno mexicano no contaba en aquel momento con todas las pruebas por el soborno entregado por la brasileña Odebrecht, la empresa puso como condición para entregar las pruebas documentales que México se comprometiera a que no se acusaría a ningún brasileño. La pregunta, ¿acaso la insuficiencia de pruebas es porque México no aceptó nunca la condición de Brasil?... Por la tangente se salió el sector agrícola del Gobierno de la República, pues si bien México es autosuficiente en maíz blanco, ya es el mayor comprador de maíz amarillo estadunidense. La tómbola "eligió" a los candidatos plurinominales de Morena. ¡Orgullos de nuestro nepotismo! ... Sabia y vigente reflexión del poeta alemán Friedrich Hebbel: "hay personas a quienes no importaría el fin del mundo, con tal de que ellas lo hubiesen anunciado" ...

PERIÓDICO	PÁGINA	FECHA	SECCIÓN
EXCELSIOR	10	22/02/2024	OPINIÓN



Javier Aparicio
Académico del CIDE
javier.aparicio@cide.edu.mx

¿Cuál amenaza?

No toda reforma que cumpla con los requisitos procedimentales de ley.

En este espacio he señalado que varias de las iniciativas de reforma constitucional presentadas por el Presidente son regresivas para nuestra democracia. En concreto, me refiero a la reforma al Poder Judicial que propone un "borrón y cuenta nueva" para renovar el pleno de la Suprema Corte de Justicia de la Nación, el Tribunal Electoral y el INE, lo cual iría a contrapelo de la renovación escalonada hoy vigente. Además, la propuesta de elegir jueces y árbitros electorales mediante el voto directo obligaría a hacer campaña a quienes, por definición, deberían demostrar cierta capacidad de imparcialidad, autonomía e independencia del gobierno y los partidos políticos.

En segundo lugar, a la reforma electoral que propone eliminar la representación proporcional en ambas cámaras del Poder Legislativo, habida cuenta de que ineludiblemente produciría una mayor sobrerrepresentación en el Congreso —es decir, una mayor desproporcionalidad entre los votos y los asientos obtenidos—.

En tercer lugar, a la propuesta de desaparecer al Inai y otros órganos autónomos, lo cual debilitaría la transparencia y la rendición de cuentas, al tiempo que facilitaría los abusos y discrecionalidad del Poder Ejecutivo —sobre todo cuando ésta contara, como ahora, con un gobierno unificado con mayorías en ambas cámaras del Congreso—.

Una cuarta iniciativa de reforma preocupante es la que insiste en la militarización de la seguridad pública en el país al trasladar, de manera definitiva y permanente, el mando de la Guardia Nacional a las Fuerzas Armadas. El común denominador de tres de cuatro reformas es la concentración del poder en el Ejecutivo. Las iniciativas presidenciales sólo están dispuestas a compartir el poder con las Fuerzas Armadas, a saber, el órgano del Estado más opaco y renuente a la rendición de cuentas.

En cualquier país democrático similar a México, cualquiera de estas reformas sería preocupante.

En cualquier país democrático similar a México, cualquiera de estas reformas sería preocupante, y más aún si un mandatario que se presume democrático las propusiera en conjunto.

Frente a este planteamiento, hay quienes dicen que no hay nada que temer, que ninguna de estas reformas constituye una amenaza real a la democracia del país porque no se estarían imponiendo, sino que se están sometiendo a un trámite legislativo ordinario —así sea en un periodo peculiar de campañas electorales—. Según esta línea argumentativa, ninguna democracia está en riesgo a menos que haya algún tipo de golpe de Estado, o una represión masiva a la población o a la oposición: "Antes agradezcan". Una variante de este argumento es que no hay nada de qué preocuparse, toda vez que será difícil que alguna de estas reformas sea aprobada: "Todos tranquilos", se trata de fuegos artificiales para animar las campañas electorales.

El error de tales argumentos es que no toda reforma legal fortalece a una democracia ni toda reforma tiene la misma legitimidad. No toda reforma que cumpla con los requisitos procedimentales de ley—un debido trámite legislativo, que se conozca y discuta en comisiones, que cuente con la aprobación de una mayoría simple o calificada del pleno de ambas cámaras, etcétera— es igualmente deseable, democrática o legítima.

Baste un ejemplo doméstico: las reformas constitucionales del "Pacto por México" contaron con todos los requisitos legales mencionados. No obstante, para la coalición gobernante esas reformas fueron algo parecido a una traición a la patria.

La evidencia comparada señala que las regresiones democráticas observadas en años recientes en países como Bolivia, Venezuela, Hungría o Turquía tuvieron reformas constitucionales similares a las que hoy propone el Presidente para agrandar al Poder Ejecutivo frente a otros Poderes.

Un país con sistema electoral mayoritario es tan democrático como uno con representación proporcional. Sin embargo, el segundo es más incluyente que el primero porque aumenta la probabilidad de que un partido político —o un ciudadano cualquiera— consiga cierta representación legislativa. Por lo tanto, no cualquier reforma o cambio al *statu quo* es democrática o socialmente deseable.

PERIÓDICO	PÁGINA	FECHA	SECCIÓN
La Razón	2	22/02/2024	OPINIÓN

QUEBRADERO



JAVIER SOLÓRZANO ZINSER
solorzano52mx@yahoo.com.mx

ENTRE DEBATIR Y HACER TIEMPO

El Congreso ha echado a andar 41 foros para debatir las reformas presidenciales. Siendo que el periodo ordinario termina el 30 de abril no pareciera que les dé tiempo para poder llegar a conclusiones.

Bajo el todo puede pasar, podrían proponer un periodo extraordinario para una eventual aprobación. El problema es que estaría en medio del desenlace del proceso electoral y posteriormente a éste tendrían el inconveniente de que ya habría un resultado electoral que podría colocar nuevos equilibrios en el Congreso, lo pueden hacer, pero se tendrían que considerar las consecuencias políticas de ello.

Es paradójico que en esta ocasión el oficialismo quiera debatir cuando en otros casos no lo ha hecho, como pasó con la aprobación de una serie de reformas del "viernes negro". Si de nuevo nos metemos en debates para que al final no se le pueda cambiar ni una coma, no van a tener mucho sentido por más que quieran hacer tiempo. El oficialismo asegura que está dispuesto a debatir para llegar a acuerdos, según la presidenta de debates del Senado.

No puede pasar la oportunidad de debatir una serie de reformas que en esencia buscan, más allá de filias y fobias, favorecer a las mayorías. Algunas de ellas han sido compartidas por la oposición por la importancia que tiene elevar a rango constitucional derechos para la ciudadanía.

Parece ser que los ánimos exaltados, producto de la forma en que fueron presentadas y se ha interpretado, las reformas están en otro momento. La oposición sabe que se mueve en dos aguas. Por un lado, ha hecho una férrea crítica al Presidente por la presentación de las reformas en el actual momento en que busca, se interpreta con razón, colocarlas como parte de la agenda legislativa y meterlas en las elecciones.

Por otra parte, está a la vista que el proyecto forma parte de agendas comunes, independientemente del uso político que el Presidente está haciendo de las reformas. La oposición no puede oponerse, porque además de que el Presidente buscaría evidenciarla, apelando por enésima ocasión al lugar común de "enemigos del pueblo" en pleno proceso electoral, en sentido estricto son importantes para el desarrollo de los ciudadanos.

Los tiempos son claves. No es casual que MC se haya adelantado proponiendo que se aprueben casi en automático 11 de las 20 reformas, las cuales tendrán el pleno apoyo de los legisladores del partido. Lo que buscan es darle la vuelta a la página lo más pronto posible para entrar en otro tipo de debates y dejar libre el proceso electoral, "los retamos a que lo hagan".

PERIÓDICO	PÁGINA	FECHA	SECCIÓN
La Razón	2	22/02/2024	OPINIÓN

Sin embargo, no se ve que esto vaya a pasar. Ayer en un debate en Radio Congreso, "Sitio Abierto", quedó claro que el oficialismo quiere debatir todas las reformas, lo que se interpreta como una estrategia para ganar tiempo y dejar al límite la posibilidad de su eventual aprobación, pero, sobre todo, para no dejar de discutir las reformas y tenerlas en el centro de la agenda político-electoral.

Hace bien la oposición en entrarle al debate. Independientemente del ruido político, es claro que es un momento que permite afianzar y cambiar elementos clave para la ciudadanía y su relación con la sociedad. El Presidente lo sabe y es por ello que particularmente en este momento las reformas fueron enviadas a Diputados, la cual es la cámara de origen.

A la oposición no le queda de otra que entrarle al debate, se suman la convicción y el no dejar la plaza vacía. Lo que puede hacer diferente las cosas es que en vez de oponerse por principio plantee ante cada una de las reformas su perspectiva y lo que quiere. Esto puede hacer la diferencia, porque de que las reformas requieren debate y revisión no hay duda.

RESQUICIOS.

Con el reconocimiento de que "respetuosamente" el Presidente hacía observaciones atendidas al entonces presidente de la Corte Arturo Zaldívar, quien renunció para irse corriendo con Claudia Sheinbaum, se fortalecen los indicios de para qué quiere López Obrador el máximo tribunal de justicia.

@JavierSolorzano

A LA OPOSICIÓN no le queda de otra que entrarle al debate, se suman la convicción y el no dejar la plaza vacía

PERIÓDICO	PÁGINA	FECHA	SECCIÓN
EL UNIVERSAL	15	22/02/2024	OPINIÓN

JORGE NADER KURI

La farsa de nuestros parlamentos abiertos

En un contexto donde el individualismo y los intereses particulares a menudo prevalecen sobre el bien colectivo, las sociedades que abrazan el republicanismo cívico buscan revitalizar valores como la participación ciudadana, la vida cívica y el compromiso con los demás. Este enfoque reacciona contra el egocentrismo presente en algunas comunidades, el cual socava el ejercicio de la ciudadanía. La democracia republicana contemporánea, por tanto, fomenta la participación de los gobernados en los asuntos públicos más allá del mero acto de votar y aspira a que la sociedad civil deje de ser vista como un objeto pasivo del sistema normativo y se convierta en un protagonista que intervenga en el debate político permanente. A tales fines, existe una variedad de instrumentos que por un lado descentralizan el poder político y por otro ofrecen incentivos objetivos para que los individuos puedan influir genuinamente en la toma de decisiones políticas: referéndum, consulta popular, revocación del mandato y parlamentos abiertos.

A través de los parlamentos abiertos se persigue que la voz de ciudadanos expertos sea escuchada y considerada por sus representantes en los congresos, de modo que las leyes sean compatibles en forma y fondo con los valores de la ética pública, y no con los caprichos del poderoso en turno o los intereses particulares o de grupo. Hoy día, en prácticamente todas las naciones auténticamente democráticas las leyes se ajustan al resultado de los parlamentos abiertos.

Pero no en México.

PERIÓDICO	PÁGINA	FECHA	SECCIÓN
EL UNIVERSAL	15	22/02/2024	OPINIÓN

Suerte a los ingenuos que participen de buena fe; cada uno decide cómo perder su tiempo.

En nuestro país —es verdad—, se han realizado ese tipo de ejercicios sobre algunas iniciativas legislativas. Por ejemplo, en 2021, cuando se discutió una reforma judicial, el Senado desahogó mesas de análisis en las que muchos expositores formularon propuestas para mejorar y/o ampliar los proyectos que se analizaban. Sin embargo, ninguna se consideró. Todas las iniciativas fueron aprobadas sin modificarles ni un ápice. Y lo mismo ocurrió con otras: la electoral, la guardia nacional, la energética y la educativa. Repetidamente fueron votadas sin cambiar en lo mínimo el texto de las propuestas, pese a las observaciones de mejora, incluso de redacción y ortografía, provenientes de los especialistas que participaron en los foros. Así, nuestros parlamentos abiertos acabaron por convertirse en insumos de propaganda política y ejercicios de simulación, muy lejanos de los principios cívicos de la verdadera democracia republicana contemporánea.

Ahora nos enteramos de que la Cámara de Diputados analizará en parlamento abierto las 20 iniciativas del Presidente. Suerte a los ingenuos que participen de buena fe; cada uno decide cómo perder su tiempo. De todas formas, de antemano sabemos en qué acabará el proceso. Los propios partidos políticos se han encargado de anunciarlo: nada de lo que requiera mayoría calificada se aprobará, y lo que pueda transitar por votación simple, así será y sin cambiar "ni una coma", cual el sello de la actualidad. Y todo ello, al margen de lo que resulte de las mesas de análisis. Así, una vez más, quedará en entredicho la que debería ser una genuina voluntad de escuchar y considerar las opiniones de la ciudadanía experta, en los asuntos legislativos trascendentales. ●

Abogado penalista.
jnaderk@hotmail.com

PERIÓDICO	PÁGINA	FECHA	SECCIÓN
EL INDEPENDIENTE	6	22/02/2024	OPINIÓN

OPINIÓN

GUARDIA NACIONAL: ¿PASO HACIA LA SEGURIDAD NACIONAL O UN DESAFÍO PARA LA DEMOCRACIA?



POR ONEL ORTÍZ FRAGOSO
@ONELORTIZ
AUDIO: HTTPS://YOUTU.BE/CQALGTORNE0

En un contexto de creciente preocupación por la seguridad ciudadana y el orden público, el presidente Andrés Manuel López Obrador ha enviado a la Cámara de Diputados un paquete de 18 reformas constitucionales y dos legales. Estas reformas, que involucran la modificación de 51 artículos de nuestra carta magna y más de 150 cambios al texto constitucional, plantean una serie de transformaciones significativas en la estructura institucional de México.

Una de las propuestas más controversiales es la reforma que busca adscribir a la Guardia Nacional a la Secretaría de la Defensa Nacional, convirtiéndola en una fuerza policial de carácter permanente. Este es el segundo intento del Presidente por lograr este cambio, a mediados del año pasado, envió una reforma legal con el mismo propósito, la cual fue aprobada, pero invalidada por la Suprema Corte de Justicia de la Nación.

Esta nueva iniciativa, que forma parte de los Diálogos Nacionales por la Libertad, la Justicia, la Democracia y el Bienestar en la Constitución, que esta semana iniciaron en la Cámara de Diputados, ha generado un intenso debate en la sociedad mexicana sobre los alcances y las implicaciones de esta medida. La reforma propuesta tiene como objetivo fortalecer las capacidades institucionales del Estado mexicano para garantizar la seguridad ciudadana, el orden público y la vigencia del Estado de derecho. Se plantea reconocer a la Guardia Nacional como una fuerza policial con la misma calidad de formación que las fuerzas castrenses, pero con un enfoque estrictamente policial. Se pretende, además, brindar un marco jurídico que otorgue certeza a la participación auxiliar, extraordinaria y complementaria de las Fuerzas Armadas en tareas de seguridad pública, especialmente en la lucha contra el crimen organizado.

La seguridad ciudadana es un objetivo primordial del Estado, y es fundamental que se garantice a todos los ciudadanos con pleno respeto a los derechos humanos y de acuerdo con los estándares internacionales en la materia. Sin embargo, la propuesta de adscribir la Guardia Nacional a la Secretaría de la Defensa Nacional plantea importantes desafíos y cuestionamientos en términos de democracia, derechos humanos y rendición de cuentas.

En primer lugar, la permanencia de la Guardia Nacional como una fuerza adscrita a la Secretaría de la Defensa Nacional plantea interrogantes sobre la militarización de la seguridad pública y el respeto a los principios democráticos. Si bien es cierto que la participación de las Fuerzas Armadas en labores de seguridad pública puede ser necesaria en ciertas circunstancias, su intervención debe ser excepcional, temporal y complementaria a las tareas de las instituciones policiales civiles. La adscripción permanente de la Guardia Nacional a la Secretaría de la Defensa Nacional podría poner en riesgo la separación de poderes y debilitar la autonomía de las instituciones civiles encargadas de la seguridad pública.

En segundo lugar, la reforma propuesta plantea importantes desafíos en términos de derechos humanos y rendición de cuentas. Si bien se establecen principios de respeto irrestricto a los derechos humanos y observancia de los estándares internacionales en la materia, es fundamental garantizar mecanismos efectivos de supervisión y control sobre las acciones de la Guardia Nacional. La participación de las Fuerzas Armadas en labores de seguridad pública debe estar sujeta a un escrutinio riguroso por parte de la sociedad civil y las instituciones democráticas, para prevenir abusos y garantizar la protección de los derechos fundamentales de los ciudadanos.

En tercer lugar, la reforma plantea importantes desafíos en términos de profesionalización y formación de los integrantes de la Guardia Nacional. Si bien se reconoce la necesidad de fortalecer el profesionalismo y la vocación de servicio de los miembros de esta institución, es fundamental garantizar que su formación y adiestramiento estén orientados hacia un enfoque policial, centrado en la protección de los derechos humanos y el respeto a la legalidad. La formación de la Guardia Nacional debe estar basada en los principios de legalidad, necesidad, proporcionalidad, precaución, gradualidad y rendición de cuentas, para asegurar que su actuación sea acorde con los estándares internacionales en la materia.

> ***La permanencia de la Guardia Nacional como una fuerza adscrita a la Secretaría de la Defensa Nacional plantea interrogantes sobre la militarización de la seguridad pública y el respeto a los principios democráticos, puesto que la participación de las Fuerzas Armadas en labores de seguridad pública debe ser excepcional, temporal y complementaria***

La propuesta de reforma constitucional para adscribir la Guardia Nacional a la Secretaría de la Defensa Nacional plantea importantes desafíos y cuestionamientos en términos de democracia, derechos humanos y rendición de cuentas.

Si bien es fundamental fortalecer las capacidades institucionales del Estado mexicano para garantizar la seguridad ciudadana y el orden público, es necesario asegurar que cualquier medida en este sentido respete los principios democráticos, los derechos humanos y el Estado de derecho.

La participación de las Fuerzas Armadas en labores de seguridad pública debe ser excepcional, temporal y complementaria a las tareas de las instituciones policiales civiles, y debe estar sujeta a un escrutinio riguroso por parte de la sociedad civil y las instituciones democráticas. Es fundamental garantizar que la Guardia Nacional esté orientada hacia un enfoque policial, centrado en la protección de los derechos humanos y el respeto a la legalidad, y que su actuación esté sujeta a los principios de legalidad, necesidad, proporcionalidad, precaución, gradualidad y rendición de cuentas. En última instancia, cualquier medida en este sentido debe contribuir a fortalecer el Estado de derecho y la democracia en México, y a garantizar la protección de los derechos fundamentales de todos los ciudadanos.

La inseguridad es uno de los problemas estructurales más importantes del Estado mexicano. Constituye uno de los pendientes más importantes del siguiente gobierno. No debe olvidarse que la seguridad es el derecho de la sociedad a vivir sin miedo. Eso pienso yo, ¿usted qué opina? La política es de bronce.

PERIÓDICO	PÁGINA	FECHA	SECCIÓN
EL HERALDO DE MÉXICO	9	22/02/2024	OPINIÓN

PUENTE POLÍTICO



#OPINIÓN

Era evidente que en general los asistentes pertenecían a la clase media o alta del país; empresarios pequeños o medianos

¿MARCHA POR LA DEMOCRACIA?

El pasado domingo se llevó a cabo la "Marcha por la Democracia", donde más de 90 mil capitalinos se dieron cita en la plancha del Zócalo, además de las más de 100 ciudades en el interior de la República, donde también se hizo la convocatoria.

Bajo el grito de "el INE no se toca", el discurso a favor de la democracia corrió a cargo del ex presidente del Instituto Nacional Electoral, **Lorenzo Córdova**, en una Plaza de la Constitución casi llena de mexicanos molestos y preocupados con el actual gobierno y el riesgo que corren los organismos autónomos. Miles de observaciones se han hecho en estos días. A pesar del dicho sobre que en este sexenio los medios de comunicación han estado "a modo" con la actual administración, el lunes la "marcha ciudadana" se llevó casi todas las primeras planas y tuvo cobertura nacional, aún de aquellos espacios más cuestionados de favoritismo.

Aunque se intentó mantener como un acto organizado por la Sociedad Civil, la presencia de figuras como, **Margarita Zavala**, **Marko Cortés, Santiago Creel**, entre otros, sólo confirmaron lo que desde Palacio Nacional se dijo: era un acto de campaña. (seguimos en el extraño periodo intercampaña).

Esta marcha confirma una tendencia: Morena se llevará CDMX

Era evidente que en general los asistentes pertenecían a la clase media o alta del país; empresarios pequeños o medianos, algunos en orden con sus impuestos, otros no, se organizaron en los restaurantes de los alrededores y se unieron a la "Marea Rosa". La verdad es que la mayoría desconoce exactamente por qué se marchaba, y es que cuando les preguntaban de qué forma estaba en riesgo la democracia, no hubo declaraciones acertadas, el mismo **Lorenzo Córdova**, orador principal, levantó varias interrogantes en redes al contradecirse y afirmar que "la democracia no estaba en riesgo". Todas las respuestas no eran más que inconformidad con el presidente **López Obrador**.

Esta marcha, confirma una tendencia: Morena se llevará la Ciudad de México. La mayoría de los asistentes viven en la capital. Aunque los ánimos de la cúpula panista de la CDMX están por los cielos, no identifican que aún con todo el apoyo de diferentes organizaciones, movilización y un alto nivel de convocatoria, los números no les alcanzan para ganar la Jefatura de Gobierno. Así como lo dio a conocer la más reciente encuesta de **Poligrama**, **Clara Brugada**, cuenta con 48% de las preferencias por encima del 31.6% de **Santiago Taboada**. El evento del pasado 18 de febrero corrobora estos números y da vista al 2 de junio en la Capital.

De la presidencial ni hablamos; **Claudia Sheinbaum Pardo** lleva 20 puntos de ventaja sobre **Xóchitl Gálvez**, aunque no se debe minimizar, a poco más de cuatro meses, es claro que es un sector muy pequeño es el que está en contra de la 4T.

En la guerra de cifras, los organizadores del evento afirman que 700 mil asistentes se congregaron en el Zócalo, las fuentes gubernamentales afirman que fueron 90 mil. ¿Qué dice la realidad? Según la matemática, se orienta más hacia la izquierda.

LAU.PUENTEE@GMAIL.COM / @LAURAPUENTEEN

PERIÓDICO	PÁGINA	FECHA	SECCIÓN
EL ECONOMISTA	12	22/02/2024	OPINIÓN

Militarización, el problema no es tapar baches



Por **Enrique Campos Suárez**

Miércoles 21 de Febrero de 2024 - 19:27

Hasta antes de esta semana parecía que la recuperación de este país, tras los efectos de este régimen, tendría que empezar por la reconstrucción de los caminos, las carreteras y las autopistas que fueron totalmente abandonadas ante un evidente desvío de los recursos para su mantenimiento.

Pero no, el eje central de una recomposición nacional empieza por reordenar los papeles la vida civil y la militar y eso se antoja como una tarea complicada, porque el día que se intente, habrá una lucha de poder movida por cientos de miles de millones de pesos presupuestales.

Ahora que el reciente decreto presidencial es que los soldados tapen los baches, parecería que hay una clara intención de generar un problema para después vender a los militares como la solución.

Y en el caso de las vías de comunicación terrestre de este país es evidente que nunca habían mostrado tal nivel de devastación como el que hoy tienen la mayoría.

Alcanza ya un grado criminal el estado que guardan muchos de los caminos del país, incluso aquellos que están bajo la tutela de Caminos y Puentes Federales, que son de peajes caros y que están en condiciones deplorables.

Autopistas que tienen grietas y baches en sus carriles, vías a las que les faltan tramos completos de las barreras y muros de contención, obras de ampliación inconclusas durante años, casetas de peaje ineficientes, todo por un evidente desvío de recursos hacia los gastos prioritarios del Presidente, hacia los presupuestos militares.

Y los caminos y carreteras federales de libre circulación han sido durante varios sexenios mal atendidos, pero ahora dejan ver claramente que hay un estrangulamiento presupuestal que deja ver el estado general de la infraestructura de este país.

Ya tiene tiempo que se descartó que en esta administración se invirtiera en carreteras útiles para el crecimiento, los recursos se los llevaron los proyectos que habitaban en la cabeza presidencial y que hoy confirman su calidad de elefantes blancos, construidos por el Ejército.

Pero más allá de esa política de usar los recursos presupuestales para nutrir proyectos carentes de estudios de viabilidad de todo tipo, se ha sacrificado mantener funcional lo que ya existía.

No se invierte lo suficiente en mantenimiento de la infraestructura y se relega la construcción de proyectos productivos y todo con un grave componente central, con el desplazamiento de los constructores privados, civiles, para militarizar todo lo que se ha podido.

No es sólo cuestión de que el Ejército tape baches, porque ahora sobran las máquinas que compraron para construir la refinería de Dos Bocas, es la violación del presupuesto aprobado por el Congreso que contempla la contratación de

empresas privadas vía la Secretaría de Comunicaciones, es la pérdida de la experiencia acumulada de los ingenieros civiles, es dejar en el desamparo a miles de camineros que pierden sus empleos.

Entre las bombas de tiempo que dejará López Obrador al final de su mandato constitucional, se incluirán las finanzas públicas, el desmantelamiento de la asistencia social, la polarización política, pero también la militarización de la vida civil mexicana.

ecampos@eleconomista.mx

PERIÓDICO	PÁGINA	FECHA	SECCIÓN
REFORMA	8	22/02/2024	OPINIÓN

Carlos Navarrete se dice decepcionado de López Obrador quien, a su juicio, se ha convertido en un autócrata que concentra todo el poder "y quiere más".

MANUEL J. JÁUREGUI

Correligionario

Una cosa es que denuncie un "adversario" y otra muy diferente que lo haga un correligionario, alguien que estuvo ahí, que sabe en qué clóset están los esqueletos.

Por ello nos llamó la atención que no se les haya dado más difusión a las explosivas declaraciones del ex Senador perredista Carlos Navarrete, quien con lujo de detalle relata cómo el hoy Tlatoani Tabasqueño recibía MALETAS DE DINERO, soportando totalmente lo que en su libro "El Rey del Cash" denunció en su momento Elena Chávez, escritora y periodista (morenista compañera del ser más cercano al macuspeño en su campaña, César Yáñez).

Navarrete describe cómo el tabasqueño recibía maletas de dinero para solventar sus giras (y uno supone que también para vivir él) con aportaciones de simpatizantes legisladores, Gobernadores, Alcaldes y etcétera. La regla era que debían entregar el DIEZ por ciento de sus percepciones a la campaña del Peje y que se juntaban 5, 10 o 20 millones de pesos, los cuales –obviamente– no cabían en sobres amarillos, por eso se le entregaban en maletas. Cosa que exactamente así relata Elena Chávez en su libro.

Pero –y es un gran "pero"– ahora se sabe que presuntamente también costeaba sus giras con aportaciones en efectivo, igualmente en maletas, de los cárteles del narcotráfico. La única diferencia es que las maletas de los narcos contenían DÓLARES, de 2 a 4 millones, según testimonios.

Esto explica cómo este señor ha vivido sin trabajar (fuera de la época en que fue Jefe de Gobierno de la CDMX) y por qué afirma no tener cuenta de cheques ni tarjetas de crédito. (De hecho le encanta mostrar al Mesías Tropical su cartera vacía, salvo una estampita religiosa que mete ahí para el apantallaje).

Navarrete fue personaje clave en el PRD, del cual se apropió el tabasqueño borrando del mapa al Ing. Cuauhtémoc Cárdenas para convertir a ese partido, presunto ganador de las elecciones presidenciales del 88, en Morena. Navarrete se dice DECEPCIONADO del Mesías Macuspeño y lo plasmó en una entrevista con la organización Sociedad Civil México. A su juicio, quien antes era conocido como "El Peje" se ha convertido en un autócrata que concentra todo el poder "y quiere más".

Será interesante, enredado como está en explicar con qué facultades desapareció el FONDO nacional de mantenimiento carretero que antes operaba la SCT, cómo responde a lo dicho por Navarrete, si acaso lo hace. Ahora bien: no esperen, estimados amigos, que la FGR –dócil minino del Tirano Tabasqueño– INVESTIGUE los dichos de Navarrete o las evidencias de la DEA compartidas con el periodista, ex del New York Times, Tim Golden.

Que les quede claro que en el 24 habrá "elecciones de Estado", esto es, 23 Gobernadores morenistas MÁS el Gobierno federal para que, topen llantas o chillen chivas, gane la elección la preferida, Claudia Sheinbaum, y así contar con alguien QUE LE CUIDARÁ LAS ESPALDAS.

Si ayer, montado en ira, se abalanzó verbalmente sobre el juez que decretó la

libertad condicionada a Emilio Lozoya SIN COMENTAR nada de la MASACRE de 17 personas en Guerrero, Estado en el que supuestamente había una tregua pactada por el Clero y aplaudida por el Tlatoani Tabasqueño. Ya se imaginarán que calló sobre lo afirmado por el ex Senador Navarrete.

Sus distractores ayer eran los "bots": bien sabemos que este señor arma broncas donde no las hay para evitar tocar los temas de trascendencia donde han quedado huellas de la ineptitud de su Gobierno y su total OPACIDAD.

Cuando Peña entregó el Gobierno había como 15 mil millones de pesos para mantenimiento carretero que manejaba la SCT; ahora este régimen primero lo redujo ¡y hoy lo desaparece!

Sepan que SÓLO EL CONGRESO tiene la facultad de determinar el presupuesto, y una vez fijado éste, el Poder Ejecutivo no lo puede alterar a su gusto. Debe considerarse desvío de recursos tomar UNA PARTIDA aprobada por el Congreso y entregárselas quesque a los "ingenieros militares", que no rinden cuentas a nadie.

Estos hechos le imprimen un giro TIRÁNICO a la gestión del Tlatoani Tabasqueño y se convierte en la esencia de por qué seguidores –como lo fue en su momento Navarrete– ahora repudian a este desbocado animal político que no brinca, sino que se lleva TODAS LAS TRANCAS en su afán de consolidar su autocrático control destruyendo nuestras instituciones democráticas.

PERIÓDICO	PÁGINA	FECHA	SECCIÓN
EXCELSIOR	D 1-4	22/02/2024	OPINIÓN

Se requiere de una Reforma Fiscal
Desde el Piso de Remates, Maricarmen Cortés > 4



Se requiere reforma fiscal, pese a recaudación récord

El Servicio de Administración Tributaria, que encabeza **Antonio Martínez Dagnino**, presumió ayer una recaudación récord de 2 billones 292 mil 409 millones de pesos de los grandes contribuyentes, práctica que inició con gran éxito su antecesora, **Raquel Buenrostro**, titular de la Secretaría de Economía. De hecho, la razón principal por la que **Martínez Dagnino** fue seleccionado como nuevo titular del SAT fue, precisamente, porque estaba a cargo de la recaudación de grandes contribuyentes, que en 2023 representaron ya el 51% de los ingresos totales.

López Obrador presume también esta mayor recaudación en grandes contribuyentes y en sectores que antes no eran auditados, ya que pagaban tasas muy bajas de ISR.

Al cierre de 2022 se recaudaron 248 mil 651 mdp por actos de fiscalización y se logró la regularización total o parcial de 918 grandes contribuyentes y, en este sexenio, se incrementó la recaudación en este sector en 57% en términos reales.

Se espera, desde luego, que, gane quien gane las próximas elecciones, continúe con esta exitosa recaudación en grandes contribuyentes, pero el problema es que es insuficiente para compensar los graves problemas para las finanzas públicas a partir de 2025 por el mayor gasto en programas sociales, especialmente el de pensiones para adultos mayores.

Y en caso —improbable hasta ahora— de que pudieran aprobarse las propuestas de reformas constitucionales que propuso **López Obrador** el pasado 5 de febrero, las presiones para las finanzas públicas serían aún mayores.

Lo que se requiere es una reforma fiscal a fondo que amplíe la base de contribuyentes y disminuya la economía informal, y el problema es que implicaría alza en impuestos y por lo menos **Claudia Sheinbaum** ya rechazó —con una gran miopía— que se requiera una reforma fiscal, porque no sería políticamente rentable, aunque sí necesaria.

PANEL DE MAÍZ TRANSGÉNICO EN PRÓXIMA ADMINISTRACIÓN

Lo que también ya se confirmó es que, además de las presiones en las finanzas públicas, uno de los primeros problemas que enfrentará la próxima administración será el fallo del tribunal del T-MEC sobre maíz transgénico y glifosato, que se publicará en noviembre de 2024, seguramente después de las elecciones del 5 de noviembre y ya con un nuevo gobierno en funciones en México.

Se da por hecho que el fallo será adverso para México porque no hay forma de demostrar la justificación científica para prohibir el uso del glifosato y del maíz transgénico para uso humano. En caso de que ganara **Xóchitl Gálvez**, seguramente dará marcha atrás a la prohibición de usar glifosato y maíz transgénico porque México puede modificar su política agropecuaria y evitar sanciones arancelarias por parte de Estados Unidos y de Canadá.

OCHO ENTIDADES CON 100% DE SEQUÍA EN TODOS SUS MUNICIPIOS

El monitor de sequía que publica acertadamente el Grupo Consultor de Mercados Agrícolas (GCMA), dirigido por **Juan Carlos Anaya**, sigue siendo muy preocupante porque todavía hay ocho entidades de la República que registran 100% de sequía en todos sus municipios, a pesar de las lluvias registradas en la primera quincena de febrero.

Las entidades con 100% de sequía, de acuerdo con GCMA, son: Aguascalientes, Chihuahua, CDMX, Guanajuato, Hidalgo, Morelos, Querétaro y Sinaloa.

Además, el nivel de agua en las presas de uso agrícola, con datos de Conagua al 19 de febrero, se redujo de 38.6% a 37.4%, y destacan los casos de Sonora, Chihuahua y Sinaloa, con descensos mayores al 50% en comparación al mismo periodo el año pasado.

PERIÓDICO	PÁGINA	FECHA	SECCIÓN
EXCELSIOR	D 1-4	22/02/2024	OPINIÓN

Que Hacienda no renuncie a ingresos
Activo Empresarial, José Yuste > 2



Que Hacienda no renuncie a ingresos, como los de Pemex

Los centros de pensamiento e investigación económica están preocupados. Les preocupa la situación financiera que está dejando el presidente **López Obrador**, que si bien mantuvo una austeridad republicana durante casi cinco años, en el último año del gobierno ha dejado atrás la disciplina fiscal. No sólo eso. La situación tiende a empeorar. El Instituto Mexicano para la Competitividad (Imco), México Cómo Vamos, México Evalúa, que son organizaciones con un seguimiento puntual de la actividad económica, piden no empeorar las finanzas públicas.

Al déficit público, que este año ya va a ser el más elevado de la administración, del orden del 5.4% del PIB, todavía se le está agravando con dejar de cobrar derechos a Pemex.

O, por ejemplo, la Secretaría de Hacienda, a cargo de **Rogelio Ramírez de la O**, se había mantenido con buena disciplina fiscal, pero ahora ha roto la "regla de oro de la deuda". La deuda contratada no va dirigida a la inversión física, sino al gasto corriente.

Tan sólo en el 2023, por cada peso de endeudamiento (visto a través de los Requerimientos Financieros del Sector Público), sólo 65 centavos fueron a financiar la inversión física.

PIDEN AL CONGRESO FIJAR CONTROLES PARA NO RENUNCIAR A INGRESOS

Los centros de estudios le piden al Congreso, de plano, fijar controles al gobierno (Hacienda) para que no pueda renunciar a ingresos públicos, como fue la reciente renuncia de cobrarle a Pemex sus derechos, a través del Derecho de Utilidad Compartida (DUC). Por lo que ya hay afectaciones en el presupuesto de estados y municipios. Por eso también le piden al Congreso establecer medidas para compensar los ingresos y el gasto federalizado si hay renuncias recaudatorias, como la del DUC.

También solicitan condicionar la enorme ayuda a Pemex, pero, a cambio de que la petrolera mejore su gobernanza, tenga mejor modelo de negocio y mejore su situación financiera. Hoy, a Pemex no se le exige nada. Sólo se le dan salvavidas.

Y ahí viene la añeja propuesta de crear un consejo fiscal para evaluar la política fiscal y estudiar sus impactos.

Además, hay un problema serio con el gasto aprobado: se ha recortado, sobre todo en salud. Piden que los recortes del gasto público primero sean en comunicación social (hoy prioridad de las mañaneras), después al gasto administrativo no vinculado con la atención a las personas. En deuda se exige regresar a la regla de oro: si te vas a endeudar, que sea por una buena razón, como es la inversión productiva, no para gasto corriente. Esperemos, de verdad, que les hagan caso en el Congreso. Son propuestas puntuales y bien pensadas las del Imco, México Evalúa y México Cómo Vamos.

SAT Y GRANDES CONTRIBUYENTES

Si bien es cierto que los ingresos públicos han disminuido en el sexenio, el SAT sí está haciendo su trabajo con lo que tiene. Su estrategia de cobrarle a los grandes contribuyentes logró recaudar 2.3 billones de pesos en 2023. Al principio se mencionó que el SAT se aprovechaba de las leyes que permitían meter a la cárcel a grandes contribuyentes, aunque estuvieran en juicio.

Pero en el 2023, ya sin esas leyes, el Servicio de Administración Tributaria, a cargo de **Antonio Martínez Dagnino**, obtuvo una buena recaudación por su Plan Maestro de Fiscalización y Recaudación. El cobro a grandes contribuyentes representó el 51% de los ingresos totales. Incluso se alcanzó a regularizar a 918 grandes contribuyentes.

La duda está ahí: ¿hasta dónde dará el programa de cobrar a grandes contribuyentes sin una reforma fiscal?

AUDITORÍA ENCUENTRA SOBRECOSTOS EN TREN MAYA Y EN AIFA

En momentos donde la industria de la construcción civil y la Federación de Colegios de Ingenieros Civiles han solicitado no suspender el mantenimiento de carreteras y menos dárselo a las Fuerzas Armadas, surgen irregularidades en las obras construidas por la milicia. La Auditoría Superior de la Federación, al realizar su revisión de la cuenta 2022, ya encontró anomalías por hasta 909 millones en el Tren Maya, en la refinería de Dos Bocas y en el Aeropuerto Internacional Felipe Ángeles (AIFA). Las fuerzas militares no suelen transparentar su obra, que bien pudo ser construida por empresas civiles y en licitación.

PERIÓDICO	PÁGINA	FECHA	SECCIÓN
MILENIO	2	22/02/2024	OPINIÓN

TRASCENDIÓ

Que después de las encuestas y los arreglos políticos, ayer por la noche y al filo de la fecha límite, que vence este jueves, el INE que preside **Guadalupe Taddei** validó los cambios que las coaliciones pidieron de último momento para ir de la mano en la elección federal: Morena llevará prioridad en la Cámara de Diputados y en el Senado, mientras que en la oposición el PRI tendrá más escaños y el PAN liderará en San Lázaro.

Que el cambio de sede del arranque de campaña de la candidata presidencial de PAN, PRI y PRD, **Xóchitl Gálvez**, de Ciudad de México a Guanajuato, alteró los planes del abanderado del bloque opositor, **Santiago Taboada**, quien tenía programado iniciar la propia al lado de la hidalguense. Por eso el ex alcalde de Benito Juárez tuvo que buscar otro sitio que será revelado en los próximos días, aun si lo que ya es un hecho, dice su equipo, es que el sábado 2 de marzo, un día después del banderazo de salida, ambos celebrarán un acto en la capital. Bueno.

Que el ex coordinador del PRD en la Cámara de Diputados y hoy legislador independiente **Luis Espinosa Cházaro** mantiene en suspenso su eventual incorporación a las filas del PRI de ***Alito* Moreno,** pero por lo pronto pidió a la candidata presidencial de la coalición Fuerza y Corazón por México, **Xóchitl Gálvez**, incluirlo en su equipo de campaña como encargado de la vinculación con el sector empresarial.

Que lo que no se logró en el aniversario 107 de la promulgación de la Constitución ocurrirá hoy en Querétaro cuando sea inaugurado el encuentro jurídico del año en el que académicos, funcionarios, fiscales, legisladores, litigantes y cinco ministros de la Suprema Corte de Justicia, encabezados por su presidenta, **Norma Piña,** participen en el Congreso Nacional de la Barra Mexicana Colegio de Abogados denominado *El Derecho en el México que viene*. Habrá más de 80 ponentes, entre los que destacan **José Antonio Meade,** ex candidato presidencial; **Mauricio Kuri,** gobernador de Querétaro; **Adrián Alcalá,** presidente del INAI, así como **Ana Laura Magaloni** y **Víctor Oléa**, entre otros.

PERIÓDICO	PÁGINA	FECHA	SECCIÓN
El Sol de México	2	22/02/2024	OPINIÓN

A LA SOMBRA EL SOL DE MÉXICO

ANÁLISIS / JUEVES 22 DE FEBRERO DE 2024

A LA SOMBRA

Germán Martínez Cázares



Sin duda, la posible inclusión de dos miembros del Grupo Atlacomulco en Morena volverá aún más tóxica la atmósfera ya cargada de descontento y críticas internas, provocadas por la asignación de candidaturas a exmiembros del PRI y PAN, que ya ha suscitado el rechazo de una gran parte de la militancia.

***

En este entorno de descontento, la candidatura plurinominal de Alfredo del Mazo al Senado avivará las llamas ante las elecciones de 2024, en las que Morena aspira a consolidar su dominio legislativo. La potencial adhesión de Del Mazo a Morena, por su parte, corroboraría las acusaciones de sus críticos, que lo tildan de "El gran traidor".

***

El proceso de selección de candidatos plurinominales al Congreso federal por parte del partido Morena ha generado una lista diversa y variada, con figuras que abarcan desde familiares cercanos del Presidente de la República hasta expulsados de otros partidos políticos. Entre los candidatos destacados se encuentran nombres reconocidos en distintos ámbitos como el propagandista de la 4T Jorge Gómez Naredo y el excandidato a gobernador de Tabasco, César Raúl Ojeda Zubieta. Pero la lista sigue, incluye desde José Ramiro López Obrador, hermano del Presidente de la República, hasta panistas expulsados de su partido, como el coahuilense Ricardo Muzquiz. El caricaturista Rafael Barajas, así como lo lee, también está incluído en la repartición. Y muchos más.

***

El gobierno de la Ciudad de México, que lleva Martí Batres, se resiste a aceptar que la capital atraviesa por una crisis hídrica que, según la propia academia, obliga a la declaración de una situación de emergencia. Según el morenista, la escasez de agua en alcaldías como Iztapalapa, Coyoacán, Miguel Hidalgo y Álvaro Obregón más bien se trata de un tema que se puso sobre la mesa con fines electorales; sin embargo, la propia Comisión Nacional del Agua se vio obligada a recortar el caudal proveniente del Sistema Cutzamala para evitar que en el verano esté en ¡niveles inoperables!

***

Aunque inicialmente solicitó licencia a su encargo por 15 días, la presidenta de Regeneración Nacional en la Península de Yucatán, Alpha Tavera, lleva desde diciembre poniendo distancia del partido por diferencias que han resultado irreconciliables entre la dirigencia nacional, el candidato al gobierno del estado y los recién llegados expriistas y expanistas que irán a la boleta ahora como representantes de la 4T en el sureste. Según cuentan, con esas divisiones internas el panorama electoral se antoja cuesta arriba, por lo que Tavera Escalante ha preferido alejarse antes de que las cosas se compliquen el día de la jornada electoral.

PERIÓDICO	PÁGINA	FECHA	SECCIÓN
EL UNIVERSAL	20	22/02/2024	OPINIÓN

EL CABALLITO

Preparan la movilización para el arranque de campaña de Sheinbaum en el Zócalo

:::: Nos cuentan que este martes se llevó a cabo una reunión entre la candidata presidencial de Morena, PVEM y PT, **Claudia Sheinbaum**, y los abanderados de esa coalición a los diferentes cargos en juego el 2 de junio en la Ciudad de México. En el encuentro, al que asistió la abanderada de la alianza guinda al Gobierno capitalino, **Clara Brugada**, estuvieron los ganadores de las encuestas para disputar las alcaldías y diputaciones locales —como ellos mismos lo presumieron con fotografías en sus redes sociales—, pero, nos dicen, no fue para abordar si había alguna molestia por el proceso interno, sino para que todos se pongan las pilas y se organicen para preparar la movilización que muestre el músculo este 1 de marzo en el Zócalo capitalino cuando comience la campaña presidencial.



FOTOS: ARCHIVO EL UNIVERSAL

Claudia Sheinbaum

¿Liman asperezas en la GAM?

:::: Ahora sí, nos platican que hubo reuniones en las alcaldías donde hay molestia por los resultados. Una de ellas fue la que se realizó entre la candidata presidencial de Morena, PVEM y PT, **Claudia Sheinbaum**, y el alcalde de Gustavo A. Madero, **Francisco Chíguil**. Si bien los datos del encuentro no han sido difundidos, llama la atención que haya ocurrido a unos días de que cercanos a don Francisco impugnaron la decisión de que el diputado local **Janecarlo Lozano** sea el candidato y no otros actores, entre ellos, la legisladora federal **Beatriz Rojas**. Tanto Sheinbaum como Chíguil mostraron fotografías de la reunión e intercambiaron mensajes cordiales. Eso sí, nos dicen que don Janecarlo, cercano a la exjefa de Gobierno, anda buscando a todos los liderazgos para sumarlos al proyecto y, nos dicen, hasta gente de Chíguil. ¿Limarán asperezas?



Francisco Chíguil

Sobrevive el Partido Nueva Alianza en el Edomex

:::: Nueva Alianza en el Estado de México se defendió con uñas y dientes para mantener el registro. De acuerdo con **Efrén Ortiz Álvarez**, representante del partido ante el Instituto Electoral estatal (IEEM), siempre tuvieron la razón y la Sala Superior del Tribunal Electoral del Poder Judicial de la Federación sólo corrigió la plana al IEEM, al ratificar que el partido mantendrá su registro. La resolución se dio a conocer luego de que los magistrados desecharon el recurso interpuesto por Morena. Ahora, dirigentes confirmaron que se aliarán con el PRI-PAN-PRD para el 2 de junio.

REDES DE PODER



"Strike" uno para Del Mazo

La situación **interna** en **Morena,** debido a la creciente **inconformidad** por la repartición de **candidaturas** y los cuestionamientos hacia su dirigente, **Mario Delgado,** no constituían el escenario **propicio** para sumarle más **polémica** al otorgarle una pluri para el **Senado** al exgobernador **Alfredo del Mazo,** quien finalmente no será incluido por el **partido guinda,** aunque la **posibilidad,** nos dicen, fue muy real. Lo que sí queda muy claro es que al **expriista** no se le va a quitar la mancha de haber **entregado** el **Estado de México** en bandeja de plata a la **4T.** Y seguramente esperará su **recompensa,** si no se pudo en el Senado, quién sabe apunte a la **administración federal** el próximo sexenio o un exilio dorado como alguno de los otros **exgobernadores.** Ya lo veremos.

Suerte familiar

De entre lo más **sonado** de la insaculación de **Morena** para sus **candidaturas** al **Congreso federal,** fue que saliera sorteado **Américo Villarreal Santiago,** hijo del gobernador de **Tamaulipas, Américo Villarreal Anaya.** No hay duda de que a unas **familias** la fortuna les **sonríe** más que a otras, pues mientras el **mandatario** sigue contando con el favor de **Palacio Nacional** y de su partido a pesar del **desgobierno** que vive su **entidad,** ahora su **hijo** tendrá un escaño por **seis años.** ¡Qué buena suerte!

No me ayudes, presidente

Esto es lo que debe estar pensando el **exministro** de la **Suprema Corte de Justicia de la Nación,** hoy parte del equipo de **Claudia Sheinbaum, Arturo Zaldívar,** después de que públicamente el día de ayer, el presidente **López Obrador,** reconociera que **"respetuosamente"** intervino en algunas **decisiones** del **Poder Judicial** durante el periodo de **Zaldívar** como **presidente.** Y es que una cosa es tener **afinidad** con un proyecto político o **renunciar** anticipadamente para sumarse a la **campaña** de una candidata presidencial y otra es **permitir** la **injerencia** del **Ejecutivo** en las decisiones del **Judicial.** ¿Y la **división** de poderes? Peor, pues recordemos que en su momento, **Zaldívar** se quejó de los supuestos intentos de **Felipe Calderón,** durante su sexenio, de **interferir** en los asuntos de la **Corte**. Así va quedando en el camino el **prestigio** de un exministro.

PERIÓDICO	PÁGINA	FECHA	SECCIÓN
EL HERALDO DE MÉXICO	5	22/02/2024	OPINIÓN

CONTRA LAS CUERDAS



#OPINIÓN

La Unidad Técnica de lo Contencioso Electoral del INE desechó las quejas por considerar que sólo estaban apoyadas en notas periodísticas

EL CASO NOTIMEX Y EL TRIBUNAL

Xóchitl Gálvez, el PRD y senadores denunciaron, en distintas quejas, a Sheinbaum, Morena, PVEM y PT por un posible financiamiento ilícito a su campaña. La denuncia se apoyó, principalmente, en los artículos "Testimonio con la historia detrás del conflicto en Notimex I y II", en los que Sanjuana Martínez, exdirectora de Notimex, describió cómo supuestos funcionarios le solicitaron entregar parte de la liquidación de ese organismo para la campaña presidencial de Sheinbaum.

Sin embargo, la Unidad Técnica de lo Contencioso Electoral del INE desechó las quejas por considerar que sólo estaban apoyadas en notas periodísticas, sin que hubiese alguna otra prueba que demostrara la comisión de algún desvío o aportación ilícita de recursos. La Sala Superior, por mayoría de votos, confirmó esta decisión. El aspecto central de la controversia exigía que la Sala Superior contestara si era posible iniciar un procedimiento sancionador sin la existencia de alguna prueba adicional, más allá de las notas periodísticas, que permitiera acreditar, aunque fuera de manera indiciaria, que sí hubo el supuesto desvío de recursos señalado por las personas que denunciaron.

Tampoco se acompañó con alguna prueba adicional

La mayoría de las y los magistrados de la Sala Superior consideró que no, y es que, al final, lo único que se tenía era el aparente testimonio de Sanjuana del que no se desprende que efectivamente hubo una aportación ilícita, sino un aparente requerimiento. Tampoco se acompañó con alguna prueba adicional. Hay dos magistrados que aún así aseguran que pueden llevar el caso más lejos, pero son minoría.

NO SE QUIERE IR VILLAMIL. El 14 de febrero se le acabó el cargo a Jenaro Villamil al frente del Sistema Público de Radiodifusión del Estado Mexicano, pero no se quiere ir.

Su reelección debió ser aprobada por el Senado de la República, pero ni los legisladores de Morena se atrevieron a proponerlo ni defender su nuevo nombramiento porque no supo hacer alianzas durante el sexenio.

Creyó que la bendición de López Obrador le iba a alcanzar para quedarse en el organismo; sin embargo, senadores del partido en el poder no lo quieren y rechazan la manera en que ha administrado los tiempos en radio y televisión del estado.

El día de ayer, senadores de oposición anunciaron que tomarán acciones legales en contra de que Jenaro Villamil continúe al frente del Sistema Público de Radiodifusión del Estado Mexicano, por considerar que los espacios en los medios se llenaron de ideología y conceptos de la Cuarta Transformación y que debe aclarar cuentas pendientes.

•••

UPPERCUT: *AMLO está convencido de que se irá a Palenque cuando termine el sexenio, pero quiere blindarse y blindar. En la tómbola para pluris de la Cámara de Diputados fueron elegidos dos personajes clave: el vocero Jesús Ramírez Cuevas, y el hermano de AMLO, José Ramiro. En esta ocasión no son priistas, pero son lopezobradistas.*

CONTRALASCUERDASMX@GMAIL.COM / @ALEXSANCHEZMX

PERIÓDICO	PÁGINA	FECHA	SECCIÓN
24 HORAS	3	22/02/2024	OPINIÓN

Un Congreso de la Unión leal a López Obrador



No se lo volverán a hacer.

Nada de llevar al Congreso de la Unión, como senadores o diputados, personajes cuya lealtad no esté garantizada como sucedió en 2018.

Por ejemplo, cuadros como **Germán Martínez Cázares** o **Lilly Téllez**, llamados de urgencia cuando se requerían famosos para asegurar votación y triunfo.

Ellos y otros se rebelaron cuando no estuvieron de acuerdo con la ***línea***, con el voto orgánico para avalar todas las acciones del Presidente de la República.

Ahora sólo va gente probada.

Ni modo de esperar traiciones de **José Ramiro López Obrador**, hermano con derecho de picaporte en Palacio Nacional y bien amado por empresarios, sobre todo petroleros.

O los periodistas **Elena Poniatowska**, famosa por su libro ***La noche de Tlatelolco*** y la persecución de estudiantes el 2 de octubre de 1968, y **Epigmenio Ibarra**.

Epigmenio, productor masivo de narcoseries y beneficiario de financiamiento desde el gobierno de la ***4T*** mientras habla de honestidad en foros y espacios noticiosos.

Distinto a quien, como corresponsal de ***Notimex*** en América Central, servía a los regímenes priistas a fines del sexenio pasado con reportes sobre movimientos guerrilleros.

¿Y LA LEALTAD A CLAUDIA?

Tampoco es posible esperar disidencias de **Jesús Ramírez Cuevas**.

Como vocero en ausencia de **César Yáñez** ha sido clave para el manejo de redes sociales, de la imagen lopezobradorista y para atacar a todos los periodistas y medios incómodos.

O **Adán Augusto López Hernández**.

Priista en su juventud, a punto de ser gobernador por el tricolor cuando **Roberto Madrazo Pintado** le disputaba la candidatura presidencial a **Francisco Labastida Ochoa**.

Amigo de la infancia de **López Obrador**, ha demostrado su lealtad tanto como su hermana **Rosalinda López**, pero sobre todo su capacidad a donde ha sido enviado.

Destacado fue su papel como secretario de Gobernación antes de ser comisionado como ***corcholata*** sacrificada cuando se tenía seleccionada a **Claudia Sheinbaum**.

Ellos garantizan, en detrimento de la ***corcholata*** escogida, un manejo político del Poder Legislativo para servir al patrón desde la capital con dedicatoria al rancho ***La Chingada*** de Palenque.

Todo en detrimento del margen de operación de **Claudia Sheinbaum** si gana.

CLUB AMÉRICA Y *HECHOS*

Televisa y ***TV Azteca*** son noticia por diferentes razones.

El consorcio de **Emilio Azcárraga Jean** ha roto cualquier expectativa al incursionar con éxito el Club América en la Bolsa Mexicana de Valores.

Cambiará la imagen deportiva del futbol mexicano, le dará fortaleza para primar en la Primera División y por supuesto generará recursos para remodelar el Estadio Azteca rumbo al Mundial de Futbol.

Esto lo han hecho otros clubes sólidos en Europa, el Manchester United es ejemplo, pero aquí las acciones americanistas superaron en 150% las ganancias en unas cuantas horas.

¿Habrá otro club con esa visión?

En tanto, ***TV Azteca*** celebra tres décadas de su noticiero nocturno estelar ***Hechos*, con Javier Alatorre** como conductor estrella. Es su imagen, pero atrás hay muchos profesionales: **Javier Guerrero**, **Edgar Galicia**, **Maxi Peláez**, **Armando Guzmán**, **Reynaldo Lara**, **Lucero Rodríguez**, **Federico Anaya** y muchos más.

En su mensaje conmemorativo, Fuerza Informativa Azteca promete mantener su orientación noticiosa al lado de la ciudadanía.

PERIÓDICO	PÁGINA	FECHA	SECCIÓN
MILENIO	31	22/02/2024	OPINIÓN

UNO HASTA EL FONDO

GIL GAMÉS

gil.games@milenio.com



La tómbola

Gil lo leyó en sus periódicos digitales: Morena inició la insaculación de sus candidaturas al Senado y a la Cámara de Diputados por la vía plurinominal; el grave asunto se decide por sorteo... y uno de ellos es hermano de López Obrador

Gil lo leyó en sus periódicos digitales: Morena inició la insaculación de sus candidaturas al Senado y a la Cámara de Diputados por la vía plurinominal. El grave asunto se decide por sorteo, ustedes lo saben, una tómbola; sí, la vida es una tómbola.

Gilga leyó con toda seriedad los nombres de algunos de los insaculados: José Ramiro López Obrador, y no vayan a empezar con que aquí hubo la mano negra, no señores y señoras, así es el azar, *osó os ol ozor*; Rafael Barajas *El Fisgón*, y no empiecen, se puede cobrar como director de cuadros de Morena, monero en jefe de su periódico *La Jornada* y legislador, qué o qué. Gilga pide dos hurras por *El Fisgón*, intelectual orgánico de *Liópez*: ¡hip-hip-hurra! ¡Hip-hip-hurra! Pido un aplauso para *El Fisgón* que al fin ha llegado; mil gracias por tanta y tanta grilla, viene empoderado, viene encabronado, que feliz está, ya olvideé. Luego y entonces Américo Villarreal Santiago, hijo del gobernador de Tamaulipas.

Gamés no ignora que así es la democracia, un azar, una tómbola. Y qué dijeron, ya se acabó, no señores y señoras, nos queda Jesús Ramírez Cuevas. Para la siguiente insaculación la lectora y el lector necesitan un tafil de un gramo: Jesusa Rodríguez, "la mazorca", artista de fuste y fusta. Gil se pone de pie y se desmaya de inmediato. Ah, chispiajos, y qué le dicen a Gil de Víctor Hugo Ro-

mo, ex alcalde honestísimo de la Miguel Hidalgo. Puestas así las cosas, todo va bien con las *pluris* de Morena. Háganle, compañeros, camaradas, a transformar el país y ganar su dinero, y hacer sus negocios y esas cosas.

¿Me entrevista?

Gil lo leyó en su revista *Proceso*. El presidente Andrés Manuel López Obrador reiteró que Morena podría correrse hacia el centro después de que deje la silla presidencial; se quejó de la actuación en México del Poder Judicial, de la oposición, de los medios, pero aprovechó para destacar las cualidades de la candidata presidencial de su partido y que en la oposición "están perdidos".

"¿Y sabes por qué? Porque no han entendido que ya se llevaron a cabo cambios, reacomodos y como son muy clasistas, muy racistas, no quieren aceptar que el pueblo participe, para ellos el pueblo no existía".

Esto y más dijo el presidente *Liópez* en su conferencia matutina, pero en esta ocasión lo hizo en exclusiva para una entrevista con la reportera Inna Afinogenova, para Canal Red.

De Sheinbaum dijo: "Tiene todo, está más preparada que yo, habla inglés, ayuda mucho en política si se trata del inglés no hablarlo para tener traducción porque te da tiempo de pensar lo que va a decir, pero esos son pequeños trucos. A veces es bueno hasta no escuchar mucho. Claudia es muy inteligente, académicamente es más que yo, yo apenas terminé la licenciatura, ella es doctora", en otro momento afirmó: "El porvenir viene acompañado de la justicia y tiene rostro de mujer". Gil se acordó de una telenovela que al parecer se adelantó años: *El amor tiene cara de mujer*.

De Morena dijo el *president*: "se podría correr al centro y no hay problema, el cambio en México lo hemos hecho desde abajo y entre todos, no es una vanguardia, a veces una revolución la conducen mujeres, hombres conscientes, pero no deja de ser una minoría y pueden llegar al poder, pero el pueblo sigue pensando igual, por eso también hay revoluciones que fracasan y hay muchos casos dolorosos incluso". Ah, ya empezamos con lo doloroso.

Y eso sí, *cuidadete*: "Vamos a poner orden antes de que terminemos, porque ellos están —y también no solo ellos, otros— están esperando que termine nuestro gobierno, cuentan los días. Y también están equivocados porque la transformación va a continuar; yo ya no voy a estar, yo me voy a jubilar, me retiro, pero esto es un proceso que se echó a andar. ¿Quién lo va a detener? Pero sí, ellos albergan la ilusión de que ya va a terminar el gobierno nuestro. Y sí puede ser que haya un corrimiento al centro, porque además cada quien tiene su estilo".

Jubilado

El jefe del Ejecutivo mexicano (a Gil le gusta escribir jefe del Ejecutivo mexicano) repitió que en siete meses termina su gobierno y "no quiero ser hombre fuerte, líder moral, jefe máximo, caudillo, mucho menos cacique, quiero dar espacio a que otros participen, además ya se avanzó bastante en algo que es fundamental, el cambio de mentalidad del pueblo de México". Oooooh!, uhhhhh!, ahhhhh!

Todo es muy raro, caracho, como diría Epicuro: *"Nada es bastante para quien lo que es bastante resulta poco"*.

Gil s'en va

"Claudia es más que yo, yo apenas terminé la licenciatura, ella es doctora"

PERIÓDICO	PÁGINA	FECHA	SECCIÓN
EL UNIVERSAL	13	22/02/2024	OPINIÓN

KIOSKO

Parece que Rocío Nahle tiene "al enemigo en casa"

:::: A la que "cuando no le llueve, le llovizna" en Veracruz, nos platican, es a la candidata de Morena a la gubematura, **Rocío Nahle García**, pues (literalmente) tiene al enemigo en casa. Nos relatan que hace unos días, el esposo de doña Rocío, **José Luis Peña Peña** (Morena), participó en un evento de ganaderos en el sur del estado, lo que generó más críticas que adeptos porque, en intercampaña, habló más de lo que debía, prometió créditos al campo y hasta "se aventó la puntada" de destapar su intención de gobernar el estado, lo que generó que varios advirtieran que don José Luis cometió posibles delitos electorales, mientras los liderazgos morenistas se voltean a ver al son de "no me ayudes compadre". ¡Auch!



FOTOS: ESPECIAL

Rocío Nahle García

La buena es que tiene candidatura; la mala, que en tierra desconocida

:::: Al que le dejaron la candidatura a la diputación federal "cuesta arriba" en Chiapas, nos comentan, fue a **Guillermo Rafael Santiago Rodríguez** (Morena), exdirector del Instituto Mexicano de la Juventud. Nos explican que el joven Guillermo buscaba ser abanderado para la alcaldía de su natal San Cristóbal de las Casas, pero de última hora fue incluido en la lista para una curul federal, lo cual no está mal, pero lo malo es que fue registrado por el noveno Distrito, con cabecera en Tuxtla Gutiérrez, donde no tiene arraigo ni reconocimiento, además de que es un lugar con buena presencia del PAN, por lo que varios aseguran en los pasillos que la designación fue "plan con maña" por haber pertenecido al equipo de **Zoé Robledo Aburto** (Morena) y ahora estará solo en tierra ajena. ¡Qué feo!



Guillermo Santiago

Funcionaria estatal, furiosa por quedar "con las manos vacías"

:::: A la que dejaron "vestida y alborotada" en Sinaloa, nos cuentan, fue a la secretaria de Bienestar y Desarrollo Sustentable del estado, **María Inés Pérez Corrales** (Morena), pues se había registrado en Morena para ser candidata a diputada federal y hasta pasó el filtro del consejo estatal, pero quedó fuera de la lista final que hizo la dirigencia nacional. Nos detallan que doña María Inés montó en cólera y "sin pelos en la lengua" calificó de injusto que no se le considerara a pesar de su militancia y activismo desde hace mucho tiempo, y sí "se le abrieran las puertas de par en par" a los "arribistas", lo cual fue una indirecta (muy directa) para el diputado local **Jesús Alfonso Ibarra Ramos** (Morena), quien le ganó el lugar; es de recién adquisición y tiene pasado priista. ¡Sóbese!



María Inés Pérez Corrales

PERIÓDICO	PÁGINA	FECHA	SECCIÓN
El Indigo	9	22/02/2024	OPINIÓN

Redes de Poder GDL



MORENISTAS ENOJADOS

La reciente **protesta pública** de militantes de **Morena** en **Jalisco** contra las **determinaciones** que está tomando ese **partido** para la **selección** de sus **candidatas y candidatos,** desde la **capital del país,** podría ser apenas la punta del ***iceberg*** de la profunda **inconformidad** que se está gestando al interior de sus filas, y sin pasar por alto que lo **peor** todavía estaría por **venir.**

Refieren los **morenistas jalisciense**s que la última inyección de **indignación** la recibieron cuando revisaron con detenimiento las **postulaciones** para las **diputaciones federales** de **mayoría relativa,** que en el caso de **Jalisco** beneficiaron a personajes como **Javier Guízar Macías** (distrito 1), con una larguísima **trayectoria** en cargos **partidistas** al interior del **PRI.**

Así como a **Gustavo Aréchiga** (distrito 10), otro **priista** de hueso colorado, pero al parecer **operador político** de todas las confianzas de **Claudia Delgadillo González,** la actual candidata de **Morena** por la **gubernatura** de **Jalisco,** lo cual habría sido **determinante** para que aquel resultara **seleccionado** pese a su falta de raíces en el **morenismo jalisciense.** Los **vínculos** entre ambos se habrían forjado, por lo tanto, desde que **pertenecían** a las filas **priistas.**

Otras **postulaciones** que tampoco cayeron bien entre los **morenistas** de **Jalisco** fueron las de **Favio Castellanos Polanco** (distrito 9), actualmente diputado federal de representación proporcional por **Nuevo León,** y dirigente de la Agrupación Política Nacional **Humanismo Mexicano, vinculada** con la polémica iglesia de **La Luz del Mundo** (la tarde de ayer fue **elegido** también como candidato **plurinominal** por una **diputación federal).**

E inclusive la de **Katia Alejandra Castillo Lozano** (distrito 20), quien, dado que funge como **presidenta** de **Morena** en **Jalisco**, ha ocasionado que **militantes** estén **inconformes** con su actuar, pues consideran que se aprovechó del cargo para **beneficiarse,** mientras muchos otros **morenistas** con historia en el **partido** están siendo totalmente **ignorados** por los **dirigentes nacionales** del instituto político.

PARA EL PT SÍ HUBO PREMIO

Y ni qué decir sobre la selección de **José Luis Sánchez González** (distrito 13), dirigente del **Partido del Trabajo** en **Jalisco,** quien fue premiado con una **postulación,** pese a que presuntamente cuenta con **antecedentes penales** tanto en **Jalisco** como en Nayarit por delitos como **fraude.** Al parecer ese pequeño **detalle** se consideró banal para los **dirigentes** de la **cúpula morenista.**

Finalmente, está el caso de **Merilyn Gómez Pozos** (distrito 11), quien se supone que **funge** como **coordinadora de campaña** en Jalisco de **Claudia Sheinbaum Pardo,** la candidata presidencial del partido, por lo que hay **morenistas** que se **cuestionan** si dicho encargo de trascendencia puede llevarse a la par de una **campaña política** propia.

PERIÓDICO	PÁGINA	FECHA	SECCIÓN
Indigo	21	22/02/2024	OPINIÓN

Redes de Poder MTY

ALISTA HÉCTOR GARCÍA SU PROYECTO ELECTORAL Y ANYLÚ FALTA A LOS PRECEPTOS

El diputado de **Movimiento Ciudadano, Héctor García,** informó que solicitará licencia para desarrollar su proyecto electoral: buscar la **alcaldía de Guadalupe.**

Nos aseguran que esto fue informado a los coordinadores de bancada del PAN y PRI, en un acto de cordialidad, tal como se debe hacer, claro, para que se le tome protesta a su suplente y no tenga contratiempos.

García se enfrentará a un proceso electoral competitivo, en el que **José Luis Garza Ochoa,** competirá por el PRI, mientras que **Tomás Montoya,** haciendo valer sus derechos políticos electorales, irá, aparentemente, por **Morena.**

Algunas mediciones de preferencias electorales colocan a García en segundo lugar.

Y en el municipio de **García**, nos aseguran que **Andrés Pintos,** legislador de MC, quien anteriormente pertenecía al Partido Verde, en los últimos días se ha fortalecido como la primera opción como candidato naranja en busca de la alcaldía.

Nos dicen que, por derecho de antigüedad, tendría que ser el candidato de MC, Veremos si con eso es suficiente.

ANYLÚ FALTA A LOS PRECEPTOS

La diputada de Morena, **Anylú Bendición Hernández,** no aplica los preceptos del **presidente Andrés Manuel López Obrador:** no mentir, no robar y lo más importante, no traicionar al pueblo.

Resulta que la legisladora morenista les dio la espalda a los neoleoneses, pues no ha registrado su asistencia en el Congreso a pesar de que ofreció rueda de prensa.



La diputada morenista Anylú Bendición Hernández no ha sido fiel a los preceptos básicos del presidente Andrés Manuel López Obrador.

Anylú no toma en cuenta que no solo cuenta el "trabajar" a favor del pueblo, sino también el representarlo en las sesiones del Congreso local.

La realidad es que no existe ningún pretexto para no acudir a realizar sus labores a favor de los ciudadanos. Solo falta que la legisladora morenista reciba como premio una **diputación plurinominal** a pesar de esta situación.

Y bueno, tanto que **José Alfredo Pérez Bernal** estuvo insistiendo en que se le tomará protesta como diputado local, para que en su primer día de trabajo no asistiera al Pleno del Congreso. El morenista se sumó a la bancada de **Movimiento Ciudadano.**

Ojalá Pérez Bernal muestre públicamente su renuncia como trabajador del Gobierno estatal, porque de lo contrario estaría dobleteando funciones, claro, cobrando en dos nóminas.

PERIÓDICO	PAGINA	FECHA	SECCIÓN
MEXICOINFORMA.MX		22/02/2024	OPINIÓN



AQUI en el CONGRESO

JOSE ANTONIO CHAVEZ

Del Mazo por una curul sandía

Si bien Mario Delgado desconoció, entre comillas, al ex gobernador priista del Estado de México, Alfredo del Mazo que no será su candidato de Morena al Senado de la República, pareciera que su declaración lleva chanfle.

Porque le digo este, bueno porque simplemente Mario dijo que no será de Morena, pero la realidad es que Del Mazo está apuntado en el partido Verde, un partido satélite o aliado de los morenos junto con el PT.

Lo importante ahora será conocer las condiciones que fue adoptado Del Mazo en el Verde y la posición que le pudieran dar para asegurarle un escaño, pues para nadie es secreto que los priistas de Alejandro Moreno "Alito", no dejan de llamarlo traidor y vende estados.

Lo acusan de haber entregado el Estado de México al Presidente López Obrador, una entidad que fue históricamente bastión del priismo, sobre todo de sus propios familiares que fundaron el grupo Atlacomulco.

Dicen los que saben que Del Mazo, para entregar el estado a Morena pidió le aseguraran el fuero ante posibles cambios que pudieran llevar a la oposición al gobierno. Con esa medida frenarían cualquier intento de represalia en su contra, al menos en el sexenio.

En el partido Verde tendrían, entonces que ubicar un lugar privilegiado a Del Mazo, es decir o darle la plurinominal número uno al Senado –que sería imposible porque le corresponde al actual coordinador en una reelección, Manuel Velasco-, o darle, en conjunto con Morena encabezar la fórmula que le garantizaría, aun perdiendo, llegar como primera minoría.

Desde luego que los morenistas de Mario Delgado, aprendieron para disfrazar las designaciones por partido, Del Mazo va por el verde pero la realidad será Morena, es decir una candidatura sandía, verde por fuera y rojo por dentro. Cuando ganen , se cruza la calle a la bancada del Presidente.

El Partido Verde en las pasadas elecciones del 2018, en su alianza con Morena, logró apenas recibir, dos plurinominales, la uno y la dos de la lista. Logró el triunfo en una fórmula por mayoría y alcanzó cuatro de primera minoría. Su bancada quedó conformada en siete senadores.

Morena, con todo su poderío de marca AMLO, obtuvo el 53 por ciento de la votación y más de 30 millones de votos, alcanzó 38 senadores de mayoría y 4 de primera minoría, cuyo porcentaje le arrojó 13 plurinominales para una bancada de 55.

Para el 2024, se espera una elección cerrada que complicará, aún más la repartición de plurinominales, las listas se pueden situar entre 7 u 8 pluris, en el PRI, PAN y 10 y 11 en Morena.

Basta recordar que en el 2021 los pronósticos le dieron una merma al partido en el poder, en la elecciones intermedias los líderes del PRI, Alejandro Moreno, del PAN, Marko Cortés y del PRD, Jesús Zambrano formalizaron la alianza opositora que les permitió arrebatar a Morena 50 diputaciones federales, que en consecuencia le quitó la mayoría calificada de los dos tercios.

En la Ciudad de México ganarle 9 de las 16 alcaldías y empatar el Congreso de la Ciudad de México, con la mayoría simple a los morenos y aliados, una acción que frenó, pudieran alcanzar la mayoría calificada de los dos tercios de esos 66 diputados.

La marca AMLO ha disminuido su potencial del 201 por varios factores, el desgaste natural de una administración, los yerros y actos de corrupción que han detectado en sus dependencias a través de los contrato para grupos de amigos de los hijos del Presidente y de amigos de funcionarios.

El escenario no está nada fácil, por eso en el Partido Verde si quieren proteger al ex gobernador priista y hoy aspirante morenista a la Cámara Alta, deberán pensar la posición para asegurar el escaño, de lo contario Del mazo deberá pensarle, también mejor para no quedar en el aire y en vergüenza.

ADELANTA DELGADO A ADAN AUGUSTO COORDINADOR

El líder nacional de Morena, Mario Delgado, adelantó levantarle la mano como coordinador d ela bancada en la Cámara Alta a Adán Augusto, como compensación en el juego d ela carrerea Presidencial que perdió en base al lugar que quedó.

El Presidente López Obrador les ofreció, a las corcholatas que perdieron con Claudia Sheinabum, Ricardo Monreal, Marcelo Ebrard y Adán Augusto, otorgarles espacios en el Senado, Cámara de Diputados y la dirigencia del propio partido, como premio de compensación.

Desde luego que la designación anticipada a Don Adán, no gusto a Marcelo Ebrard y ahora basta esperar las reacciones y la ruta que pudieran mover por estas decisiones.

Por lo pronto, los berrinches están con 20 senadores que no lograron conseguir la reelección, mientras que la presidenta del Senado de la República, Ana Lilia Rivera fue de las agraciadas y hará campaña con su compañero de fórmula, José Antonio Alvarez Lima.

https://www.mexicoinforma.mx/opinion/del-mazo-por-una-curul-sandia/

PERIÓDICO	PÁGINA	FECHA	SECCIÓN
La Jornada	8	22/02/2024	OPINIÓN

ASTILLERO

Salinas Pliego, en la mira de la 4T // Cobro de impuestos, campo de golf // "Guerra sucia" desde Atlas Network // "Gobiernícolas" y "libertarios"

JULIO HERNÁNDEZ LÓPEZ

EN CUESTIÓN DE horas, tres impactos declarativos alcanzaron al grupo encabezado por Ricardo Salinas Pliego, quien aún es miembro del consejo asesor empresarial del Presidente de la República, aunque lleva largo rato de distanciamiento y apenas disfrazada confrontación con Palacio Nacional en términos económicos, políticos e ideológicos.

DOS DE ESOS golpes tienen un contexto judicial y no implican una resolución definitiva: 1) El presidente López Obrador confirmó en la mañanera que un campo de golf de Huatulco, Oaxaca, concesionado al empresario, dejará de ser operado por éste y pasará a ser área natural protegida (https://goo.su/lq4h7), lo cual puede ser impugnado e incluso revertido, como aún intentan con fuerza económica y jurídica los inmobiliarios de San Luis Potosí para anular el caso de la Sierra de San Miguelito. Y 2) En la misma sesión informativa, el Presidente comentó que en primera instancia judicial (que ya ha sido apelada) un tribunal ordenó el pago de 26 mil millones de pesos al fisco por impuestos en litigio (https://goo.su/T1kpneQ).

UN PUNTO MÁS explícito de la colisión política que se vive entre el Grupo Salinas y Palacio Nacional fue expuesto por el presidente del partido en el poder, Mario Delgado, al señalar una serie de indicios que llevan a considerar que hay acciones concertadas, en el país y el extranjero, para instalar una *guerra sucia* contra el Presidente y la candidata Sheinbaum, tratando de fijar la percepción en redes sociales de que están ligados o apoyados por el crimen organizado.

EN UNA IMAGEN que presentó, Delgado colocó al centro de esa red de operaciones a Roberto Salinas León, primo de Salinas Pliego, quien actúa en Latinoamérica a nombre de Atlas Network, una organización que promueve políticas de libre mercado en el mundo, a la vez que combate a gobiernos y movimientos de izquierda o progresistas.

EL 3 DE noviembre del año pasado, se detalló aquí parte del historial (https://goo.su/Xq4bEz): "En el consejo directivo de la Fundación Internacional para la Libertad participa Roberto Salinas León, del Mexico Business Forum, quien también es vocal del patronato (https://goo.su/U6wabT). Salinas León es hijo de Ricardo Salinas Price, tío de Ricardo Salinas Pliego (https://goo.su/b6NVIB6), y en su cuenta de X señala que es asesor editorial de Televisión Azteca (https://goo.su/U0OpsGn)".

AUN CUANDO LA disputa más ruidosa es la relativa al pago de impuestos y el campo de golf, el empresario en mención ha ido avanzando en redes sociales en la difusión de sus convicciones económicas e ideológicas, acusando a los "gobiernícolas" de gastarse el dinero público, es decir, los impuestos de los contribuyentes, en obras y proyectos disparatados. En particular, ha centrado su fuerza de Internet contra el vocero presidencial, Jesús Ramírez Cuevas (con una senaduría en su futuro), y la secretaria general de Morena, Citlalli Hernández.

SALINAS PLIEGO DESARROLLA un pensamiento "libertario", en la línea (con sus matices)

del ahora presidente argentino Javier Milei y ha apoyado a Eduardo Verástegui, quien aspiró a representar a la ultraderecha trumpista y voxista como candidato presidencial independiente. Hay razones para suponer que el activismo en Internet del dueño de Televisión Azteca, expresado con frecuencia de manera furibunda y grosera, tenga como objetivo presionar para impedir el ya famoso cobro de impuestos, pero no debe perderse de vista que Salinas Pliego es el principal representante mediático de un pensamiento político y económico, de derecha, ultraderecha o libertario, según se desee definirlo, que aún no tiene fluidez electoral, pero está presente y con ánimos crecientes.

Y, MIENTRAS LA tómbola pasa la prueba de credibilidad que las encuestas no han logrado, ¡hasta mañana, con agrupaciones de abogados y comentaristas anti-4T en cerrada crítica al señalamiento de AMLO de "intervenciones" ante el entonces presidente de la Corte, Arturo Zaldívar!

DIPUTADOS DARÁN SEGUIMIENTO A COMICIOS



▲ La Cámara de Diputados discutió y aprobó ayer por consenso 12 dictámenes, entre ellos un mecanismo de seguimiento al desarrollo del proceso electoral. José Antonio López

PERIÓDICO	PÁGINA	FECHA	SECCIÓN
EL FINANCIERO	33	22/02/2024	OPINIÓN

Confidencial

Causan ruido Del Mazo y Del Moral en Morena

Muy fuerte fue ayer la reacción de morenistas en redes sociales contra las versiones de que en las listas de Morena para diputados y senadores plurinominales estaban incluidos nada menos que los priistas mexiquenses Alfredo del Mazo, exgobernador del Estado de México, y Alejandra del Moral, excandidata priista al gobierno de la misma entidad. Cuentan en el partido que fue tanto el "ruido", la "especulación" y la "desinformación" reclamados al partido, que su dirigente nacional, **Mario Delgado**, tuvo que salir a aclarar que "ni Del Mazo ni Del Moral van a ser candidatos de Morena". La tómbola estaba por iniciar ayer y ya los guindas desconfiaban de todo y de todos.

Nuevo fichaje de la candidata opositora

Germán Martínez Cázares ya por fin fue fichado para el equipo de Xóchitl Gálvez. El senador que salió del PAN para unirse a Morena en 2018, sólo para después dejar al partido oficial y fundar su Grupo Plural en 2021, y que nuevamente regresó al *blanquiazul* como candidato a diputado hace unas semanas, ahora también encabezará la mesa temática de Servicio Civil de Carrera. Vueltas que da la vida política.

Cálido encuentro con el canciller ruso

Ayer, el mismo día que México evitó sumarse a la postura de 25 países de la OEA para condenar la invasión rusa a Ucrania, en vísperas del segundo aniversario, la representación de Moscú en México celebró la "calurosa acogida" –y vaya que sí se aprecia afecto en las fotos que presumió en X la embajada– que dio la canciller **Alicia Bárcena** a su homólogo **Serguéi Lavrov**. El cálido abrazo –que ocurre en medio de la condena mundial por la sospechosa muerte de Alexéi Navalni, principal opositor a Putin– fue en Brasil, en el marco del encuentro de cancilleres del G-20, en Río de Janeiro. El mensaje es claro.

Nuevo encargo para Alcalde

Con la novedad de que el gobierno será mediador en la revisión del contrato colectivo de los trabajadores de Aeroméxico, a petición de los mismos, mediante una carta que le entregaron al Presidente. Nueva tarea para **Luisa Alcalde**, secretaria de Gobernación. A ver si ésta sí la saca sin ayuda de su padre, el abogado laboral Arturo Alcalde.

Los candidatos, ante el escrutinio universitario

La Ibero ya invitó al candidato presidencial de MC, **Jorge Álvarez Máynez**, a conversar con los alumnos. Aunque aún no hay fecha, el abanderado emecista buscará entablar un diálogo con la comunidad universitaria. En septiembre pasado, **Claudia Sheinbaum** fue invitada por el rector Luis Arriaga, aunque hasta el momento no se ha concretado nada. Sólo falta **Xóchitl Gálvez**, quien ayer ya fue a la Universidad Panamericana a dialogar con los alumnos. Serán delicadas las visitas de los candidatos a la Ibero. Después de todo, sigue presente el recuerdo del nada grato recibimiento que le dieron al entonces candidato Enrique Peña Nieto.

Baja en el Partido Verde

El senador **Israel Zamora Guzmán**, quien llegó a su escaño en el Senado por el PRD y después 'brincó' al oficialismo, renunció ayer a la bancada del Partido Verde, que coordina Raúl Bolaños-Cacho Cué. El integrante de La Luz del Mundo y que buscaba ser candidato a la alcaldía Cuauhtémoc acusó que el Verde no sólo "no ha coincidido con mi forma de trabajo", sino además le "ha tendido barreras que me impedirían seguir desempeñando el trabajo cercano a las personas". El legislador, no obstante, no aclaró a qué partido 'saltará'. ¿Será que está buscando quién le da *hueso*?

PERIÓDICO	PÁGINA	FECHA	SECCIÓN
La Razón de México	13	22/02/2024	OPINIÓN



BAJO SOSPECHA

MC DILAPIDA SU CAPITAL POLÍTICO

POR BIBIANA BELSASSO

bibibelsasso@hotmail.com

En la política todo cambia de un momento para otro, y las fuerzas se mueven de lugar. Cuando en el 2018 Enrique Alfaro ganó la gubernatura de Jalisco por Movimiento Ciudadano, se empezó a especular que él sería el candidato presidencial de MC para este año. Pero las cosas fueron cambiando, el mandatario estatal pasó de ser un gobernador muy poderoso, sobre todo porque en Jalisco está la principal base de votación para el partido naranja, a marcar distancia de su instituto político.

EN ACTUAL PROCESO HAN AUMENTADO DISGUSTOS



Foto: Cuartoscuro

LÍDERES DE MC, tras registrar a Álvarez Máynez (centro) como precandidato presidencial, el 19 de enero.

Para el 2021, el polémico Samuel García ganó la gubernatura de Nuevo León y Luis Donaldo Colosio Riojas la alcaldía de Monterrey. El partido de Dante Delgado se fortalecía gobernando dos estados muy importantes y una alcaldía con el hijo de Luis Donaldo Colosio, el excandidato que fue asesinado y quien siempre ha sido un referente en la política nacional. Ya había nuevos cuadros populares en el partido.

Por un momento, a Dante Delgado, encantado con el movimiento "fosfo-fosfo", parece que se le olvidó que la mayor fuerza de votantes para Movimiento Ciudadano es Jalisco, ahí han ganado el mayor número de escaños en el Congreso local, y gobiernan 51 de 125 municipios de ese estado. Y para mediados del año pasado empezó la fractura en MC, Enrique Alfaro hizo público su descontento con el dirigente de su partido y señaló:

"No tengo interés de participar en un proyecto que ya no entiendo, que se construye de manera unilateral, y que simplemente no se quiere someter a la voluntad de todos los que coordinan el partido a nivel nacional". E incluso, dijo que se pudiera unir a la alianza opositora.

El fondo del problema fue que Dante Delgado no le dio la oportunidad de ser candidato presidencial, pero también quería imponer al abanderado de MC a la gubernatura de Jalisco, tema que no le agradó nada a Enrique Alfaro.

Finalmente, se llegó a un acuerdo, Alfaro Ramírez no abandonó a MC y como candidato a gobernador de Jalisco por ese partido quedó Pablo Lemus Navarro, un político muy cercano al mandatario estatal.

Para la candidatura presidencial se especulaba que quien llegaría sería Marcelo Ebrard, luego de que Claudia Sheinbaum quedara como la elegida para la candidatura de Morena y sus aliados. Ebrard decidió no romper con el guinda y entonces surge la propuesta de candidatura para Samuel García.

Samuel García empezó a hacer campaña preelectoral, pero al mismo tiempo quería mantener el control del estado, y como no pudo porque el Congreso de Nuevo León está enfrentado con él —y a pesar de que intentó pasar por alto la ley local, misma que él propuso como legislador para que un gobernador no pudiera ir a hacer campaña presidencial como lo hizo su sucesor *El Bronco*—, tuvo que dejar la posibilidad de ser el candidato oficial de Movimiento Ciudadano para la elección presidencial del 2024.

El mandatario estatal ante la designación del interino que no era de su gente, decidió regresar a gobernar su estado. Samuel había prometido que no dejaría a la mitad su gobierno por aspiraciones personales, o sea que no se lanzaría a otra candidatura, pero no cumplió.

Para el 1 de diciembre, el mismo Samuel García desistió a la candidatura y anunció que se quedaba a terminar su administración, después de llevar a la policía antimotines al Palacio de Gobierno y evitar que tomara el cargo la persona asignada por el Congreso.

Además, poco después de que García Sepúlveda volvió como gobernador, varios líderes locales del partido naranja anunciaron en la Ciudad de México que sumarán sus apoyos a los candidatos del Frente Opositor.

La decisión unilateral de Dante Delgado y Samuel García de designar a Jorge Álvarez Máynez como nuevo aspirante presidencial, volvió a fracturar a MC a nivel nacional con el grupo Jalisco, pues de nuevo Enrique Alfaro expresó su inconformidad.

Y es que al actual candidato presidencial de Movimiento Ciudadano no lo destapó el líder del partido, sino Samuel García y su esposa Mariana Rodríguez en una mesa con botana y cerveza. Quien es, hasta pedir licencia, alcalde de Monterrey, Luis Donaldo Colosio Riojas, está contendiendo por el mismo MC para un lugar en el Senado de la República.

Por cierto, hasta ahora de los personajes que han sido congruentes en este partido es precisamente Colosio Riojas, quien mientras sus compañeros en sus dichos critican al frente opositor y no se meten a decir nada en contra de Morena, Luis Donaldo sí pidió que el Presidente Andrés Manuel López Obrador deje de politizar el caso del asesinato de su padre, Luis Donaldo Colosio Murrieta.

Colosio Riojas dijo de manera enfática: "Si no tuviera intención de hacer político el caso, (AMLO) no tendría por qué estarlo mencionando en su mañanera, y simplemente permitir que la Fiscalía Especializada siga el curso de la investigación".

"En este país tenemos una urgente necesidad de entrar a una crítica fase de reconstrucción, y la primera parte de esa reconciliación tiene que ser el perdón hacia el pasado", abundó.

Y mientras todo esto pasa en Movimiento Ciudadano, el pasado martes 20 de febrero se dio otra sorpresa dentro del partido, la senadora Patricia Mercado anunció que dejaba de ser la vocera y coordinadora de campaña presidencial de Jorge Álvarez Máynez.

En su mensaje puntualizó: "Dejo de ser la vocera de la campaña, debido a que hay decisiones del partido que me son ajenas y no puedo ser yo quien las defienda".

Detalló que había concluido su responsabilidad en la coordinación del programa de gobierno denominado "Una nueva visión del país" en la campaña presidencial de MC, ya que consideró que el candidato cuenta con los insumos para hacer propuestas concretas a partir del 1 de marzo.

Además, dejó claro que cada candidatura de Movimiento Ciudadano en el país debe ser coherente con los compromisos establecidos.

Y es que ni un mes estuvo al frente de esta campaña. Apenas el 22 de enero había anunciado que con gusto aceptaba la encomienda de apoyar a Álvarez Máynez en la contienda presidencial.

Enrique Alfaro expresó que "le da mucha pena" lo que ha pasado al interior de MC, pues afirmó que le guarda cariño al proyecto y a su gente, no obstante, desde agosto del año pasado marcó distancia ante la negativa del partido para apoyar la candidatura de Xóchitl Gálvez, abanderada del PAN, PRI y PRD.

Veremos cómo se desarrollan las cosas en los próximos días, pero le aseguro que el discurso de Álvarez Máynez será contra Xóchitl Gálvez, sin meterse con Claudia Sheinbaum.

¿Por qué razón Movimiento Ciudadano está dilapidando su capital político?

PERIÓDICO	PÁGINA	FECHA	SECCIÓN
EL HERALDO DE MÉXICO	12	22/02/2024	OPINIÓN

— PERISCOPIO —



#OPINIÓN

Navarrete confesó presuntas irregularidades no sólo de él, sino de sus compañeros que ocupaban cargos públicos y entregaban millones de pesos

EL PRD Y SUS MALETAS LLENAS DE *CASH*

Mea *culpa* a destiempo y prácticamente inculpándose a él y a sus compañeros del PRD, realizó el exdirigente de ese partido, Carlos Navarrete, al revelar que, por años, financiaron al actual presidente Andrés Manuel López Obrador, no con dinero en sobres amarillos, sino en maletas.

Estos autonombrados luchadores sociales y paradigmas de la izquierda **no se andaban con miserias**: "En los sobres amarillos no cabían las cantidades que recibía (AMLO); eran maletas. Tú no vas a meter dos, tres, cinco, 10 millones de pesos en sobres amarillos", confesó el ex presidente del Sol Azteca al periodista **Eugenio Amézquita**.

Ese dinero para López Obrador, explicó, **lo daban gobernadores, senadores, diputados, alcaldes y funcionarios** que "creíamos en él" y reconocían que "el cargo se lo debíamos al movimiento y a su líder". Le financiaban "camionetas, equipo, hospedaje, viáticos, comidas, boletos de avión", además de "pagarle a él" y a sus colaboradores para **que recorriera el país cuatro días a la semana**. También solventaban gastos de "cientos de miles de pesos" en marchas y mítines en el Zócalo de la Ciudad de México: sonido, sillería, transporte para *acarreados*, etc.

Le financiaban "camionetas, equipo, hospedaje y viáticos"

En pocas palabras, **Navarrete confesó presuntas irregularidades no sólo de él, sino de sus compañeros perredistas** que ocupaban cargos públicos y entregaban millones de pesos a quien ahora los desprecia y los *tacha* de corruptos.

Dice Navarrete, quien por cierto presidió el Senado de 2009 a 2010, que todos y todas le entregaban "no solamente" el 10% de su dieta, sin abundar de dónde más agarraban los recursos para completar los gastos.

Y **quien debe explicar el origen de esos millones de pesos "semanales" no es sólo el presidente López Obrador**, aunque fue directo beneficiario de esas transacciones en maletas, sino los que ahora, como Navarrete, lamentan su ingenuidad como aquellos que entregan voluntariamente recursos y hasta patrimonio al líder de una secta y luego entienden que se trata de un falso *mesías*.

Eso incluye, por supuesto, a los que integraban la cúpula del PRD entre 2006 y 2011, y que ahora son comparsas del PAN y del PRI, como el actual presidente **Jesús Zambrano**, **Jesús Ortega**, **Guadalupe Acosta Naranjo**, **Graco Ramírez**, **Hortensia Aragón**... Pero como seguramente no saldrán voluntariamente a explicarlo, bien podría la UIF investigar, sobre todo ahora que la encabeza **Pablo Gómez**, connotado exprredista y excompañero de lucha de Navarrete y los *Chuchos*.

•••

EN EL VISOR: *Tremendo éxito logró en su ingreso a la* ***Bolsa Mexicana de Valores*** *la empresa* ***Ollamani****, escisión de* ***Grupo Televisa*** *que incluye al* ***Club América****, al* ***Estadio Azteca*** *y* ***Editorial Televisa****, entre otros. En su debut triplicó el valor de sus acciones y ayer avanzó 6.30% para situarse en $31.39, pese a que la propia Bolsa cerró con números rojos. Empieza con el pie derecho* ***Sergio Arroyo****, CFO de Ollamani.*

RAYMUNDO@ELHERALDODEMEXICO.COM / @R_SANCHEZP

PERIÓDICO	PÁGINA	FECHA	SECCIÓN
La Razón	11	22/02/2024	OPINIÓN

LA MARGINALIA



EL CONGRESO, CLAUSTRO CERRADO

POR LEONARDO MARTÍNEZ CARRIZALES

Las designaciones de las candidaturas al Congreso de la Unión han despertado malestar en parte de la opinión pública, dada la permanencia impune de trayectorias y reputaciones manchadas, burdos cambios de bandera partidista, estrategias frívolas de presentación a la sociedad de futuros legisladores.

En el caso de la oposición, este cínico espectáculo, lejos de sorprender, confirma la red de intereses materiales que efectivamente han venido controlando al país. La oposición, en este sentido, es el comité ejecutivo de un reducidísimo claustro de poderes empresariales, a su vez, vasos capilares de los ejes mundiales del mercado energético, armamentista, químico, de telecomunicaciones... La oposición, por su estatuto subordinado, hace tiempo abandonó la práctica de la política como una esfera relativamente autónoma del orden social; de allí la "moratoria" legislativa, el abandono de la lucha por posiciones electorales locales y regionales.

El caso del partido gobernante es más delicado. Sigo pensando que Morena se asienta sólidamente sobre un heteróclito movimiento social de bases territoriales, capacitado como ninguna otra fuerza política para la acción social. Esto explica en parte la contención de sus contrincantes en un techo máximo de 30% de preferencias electorales, a pesar de cuantiosas inversiones en instrumentos mediáticos y digitales de propaganda sucia. Ese movimiento logró redefinir las bases de la sociedad mediante diversos mecanismos de pedagogía política, agitación ideológica, participación en la riqueza pública y acción directa, capitalizando algunas tradiciones intelectuales de la izquierda popular.

Sin embargo, un diverso y complejo tejido social que alimentó la utopía de la construcción de una esfera renovada de lo político no se representa en los nombres notables de las candidaturas. Esa nómina de posibles legisladores lamentablemente ratifica un hecho característico en la historia de México por lo menos desde hace tres decenios: la privatización de la política, la separación entre política y vida social, la expropiación de la política en beneficio de una clase separada del conjunto de la comunidad.

¿Por qué una efectiva transformación de la actividad política en claves sociales y populares no ha podido penetrar la fortaleza simbólica de los organismos institucionales del poder público, en este caso el Congreso? ¿Por qué las cámaras permanecen como sede excluyente de una élite de iniciados en el manejo del presupuesto, la legislación, las políticas de Estado?

El peligro no sólo radica en la inminente flaqueza de la lealtad de los notables integrados en las listas con la izquierda, fuente futura de problemas de gobernabilidad; el riesgo es más grave: la prohibición a los agentes del movimiento popular de acceder al manejo real del Estado; esto es, la separación definitiva entre política y sociedad, camino seguro a la erosión del consenso y la falta de legitimidad del grupo gobernante (independientemente de una cosecha millonaria de votos). Una segregación todavía más grave que la operada por la cultura del neoliberalismo, pues la habría llevado a cabo un partido político de izquierda en contra de sus propias bases.

PERIÓDICO	PÁGINA	FECHA	SECCIÓN
EL UNIVERSAL	15	22/02/2024	OPINIÓN

MARIO MELGAR ADALID

Elecciones en 2024, ¿quién ganará?

Los alemanes creen que lo mejor de un evento esperado no es el acontecimiento mismo, sino lo que le precede. Así lo expresan: *"Vorfreude is die schönste freude"*, algo así como la anticipación es la mejor alegría. En 2024 el acontecimiento, en México como en Estados Unidos, serán las elecciones. Lo mejor de las elecciones además del resultado, ¡claro está!, es dialogar y discutir antes de las votaciones.

A partir de la creencia de que la elección presidencial ya está decidida a favor de Sheinbaum, los comicios de senadores y diputados se han convertido en una especie de premio de consolación para la oposición. Se pretende evitar la mayoría de Morena en las cámaras para cancelar la posibilidad de que la Constitución pueda reformarse al gusto (malgusto) del Presidente.

Pero nada está decidido todavía. Si fuera por las encuestas ganaría Sheinbaum; si fuera por los diarios, las plazas públicas, los medios y ahora por las redes, mismas que la oposición recuperó, la ganadora sería Xóchitl Gálvez, cuyo desempeño reciente ha girado a favor. No obstante, ni las encuestas, ni los periódicos, ni la televisión, ni la radio, ni las redes votan.

Es algo tan complejo por lo que recuerdo al profesor de Historia de la American University, Allan J. Lichtman. Creó en 1981, con un sismólogo soviético experto en predecir terremotos, un modelo para predecir elecciones. El científico ruso no podía predecir elecciones en la Unión Soviética, donde no sabían con qué se comían, por lo que unieron esfuerzos para generar un modelo que no ha fallado nunca.

Lichtam ha acertado en todas las elecciones en Estados Unidos desde entonces. A partir de trece llaves falsas o verdaderas llegó a determinar si el partido en el poder seguirá o se retira. Si cinco o menos llaves son falsas el partido en el poder ganará, si seis o más llaves son falsas entonces el partido opositor perderá.

El modelo ha comprobado que los debates, el uso de la televisión, las campañas para hacerse de fondos, la propaganda, la cobertura de prensa y las estrategias de campaña no cuentan para nada el día de elección. Como es evidente operan para EU, pero algunas llaves se podrían extrapolar a México. Estas son en resumen las llaves del éxito o fracaso electoral, que favorecerán a Trump. Veamos:

Si el partido en el poder tiene mayoría en la Cámara de Representantes; (2) No hay conflicto para decidir quién será el candidato; (3) Si el Presidente en funciones quiere reelegirse; (4) No existe un tercer partido significativo políticamente: (5) La economía va bien durante la campaña; (6) Si el crecimiento económico anual per cápita iguala o excede periodos anteriores; (7) La administración en el poder ha llevado cambios sustanciales en las políticas públicas; (8) Si no existe intranquilidad social; (9) Si la administración en el poder no ha sufrido escándalos mayores; (10) La administración no ha tenido fallas en asuntos militares en el extranjero; (11) La administración en el poder ha tenido éxito en política exterior o militar; (12) El candidato del partido en el poder tiene carisma; (13) El candidato opositor no tiene carisma.

Es inevitable que en México las campañas se vayan a llenar del lodo electoral. A pesar del hígado político inevitable, es necesario que el país avance en la ruta democrática. En las elecciones lo mejor es lo que pasa antes de que se celebren, por una consideración muy simple: quien va a perder todavía no lo sabe todavía, quien va a ganar confía que así será finalmente. ¿Quién ganará? Hay que exigir que sea el voto libre y secreto el que tenga la respuesta. ●

Profesor de la UNAM

PERIÓDICO	PÁGINA	FECHA	SECCIÓN
EL ECONOMISTA	46	22/02/2024	OPINIÓN

La Gran Carpa

Por **Redacción El Economista**
Jueves 22 de Febrero de 2024 - 00:53

León

Roberto Palazuelos fue denunciado ante la Fiscalía General de Justicia de la CDMX por los delitos de fraude procesal y despojo cometidos en agravio de la señora Lizbeth Romano, por un terreno en Tulum que el actor ha explotado como hotel y restaurante. Le denunciante expresó que Palazuelos la engañó y lo mismo hizo ante un juez en la CDMX, al hacer pasar a su empresa, Unión Zamática, como titular agraria del predio. En redes sociales circula un video de 2021 donde Palazuelos –ahora precandidato a legislador–, y policías de Tulum, amedrentan y acosan a la señora Romano para despojarla del predio, con una orden judicial ilegal.

PERIÓDICO	PÁGINA	FECHA	SECCIÓN
EL HERALDO DE MÉXICO	11	22/02/2024	OPINIÓN

REPÚBLICA H



#OPINIÓN

MORENISTA SEÑALADO DE ABUSO SEXUAL

Escamilla responsabiliza a Daniel de cualquier agresión contra ella y sus hijas. ¿Será que Delgado le regale una candidatura federal a un abusador?

Mario Delgado, líder nacional de Morena, ¿conocerá el verdadero rostro de **Daniel Andrade Zurutuza**, presidente municipal con licencia de Huejutla de Reyes, Hidalgo?

Andrade aspira a la diputación federal por el Distrito 1 de Huejutla, a pesar de que el presidente del Comité Ejecutivo estatal de Morena, Marco Antonio Rico Mercado, habría adelantado que la **candidatura sería para una mujer**. La designación de Daniel reabrió una serie de cargos por **violencia sexual**, **física** y **psicológica**, los cuales han sido olvidados e ignorados por las autoridades judiciales y estatales. Ileana Escamilla Seydlitz, comerciante de Huejutla, denunció públicamente que fue abusada sexualmente en 2022, por Andrade Zurutuza.

La agresión sexual ocurrió durante la fiesta de Xantolo en **noviembre de 2022**, cuando ingresó al baño de las oficinas de la presidencia municipal con ayuda de un amigo, que **con engaños** la llevó hasta la oficina de Andrade. Ese mismo año, Ileana presentó la denuncia formal ante el MP Especializado de Atención a Víctimas de la PGJ del Estado de Hidalgo, encabezada en ese momento por Santiago Nieto.

Ileana fue llevada, con engaños, a su oficina

A dos años, Ileana no ha podido acceder a su carpeta e incluso señala a Carlos Bustos, encargado de la oficina del centro de atención a víctimas en Huejutla, de haber entregado el archivo a las oficinas de Pachuca.

Platiqué con Escamilla en *República H*, y mientras narraba esta historia de terror, recibió un mensaje vía Whatsapp de **amenaza de muerte** para ella y su familia. Escamilla responsabiliza a Daniel de cualquier agresión contra ella y sus hijas. ¿Será que Mario Delgado le regale una candidatura federal a un abusador sexual?

•••

EN CORTO.- ***Eneyda*** *y* ***Ricardo Rocha Ruiz****, hijos del gobernador* ***Rubén Rocha Moya****, están en la nómina de la* ***Universidad Autónoma de Sinaloa****, desde hace 27 y 8 años, respectivamente, pero sin asistir a las unidades a las que supuestamente están adscritos.*

Información obtenida de la ***Plataforma Nacional de Transparencia*** *y de la propia Universidad confirma detalles como número de empleado, antigüedad, recibo foliado de nómina, sueldo quincenal y oficina de adscripción.*

La antigüedad de Eneyda Rocha Ruiz data de julio de 1997. De acuerdo con el recibo de nómina correspondiente a la quincena del 15 de febrero de 2024, percibe un ***sueldo mensual de 32 mil 261 pesos*** *por su "trabajo" en el Centro de Cómputo Universitario como Profesora e Investigadora. En tanto que Ricardo Rocha Ruiz tiene una antigüedad desde agosto de 2016, y por su "desempeño" en el Parque de Innovación Tecnológica, como Subdirector B, recibe un* ***sueldo mensual de 26 mil 042 pesos****, correspondiente a la quincena del 15 de enero de este año. Pese a ello, el gobernador Rocha Moya -quien a su vez cuenta con una pensión anual de un millón de pesos por parte de la misma universidad-,* ***niega que sus hijos sean aviadores****, lo cual es falso porque sólo basta consultar la página antes mencionada.*

@SOFIGARCIAMX

PERIÓDICO	PÁGINA	FECHA	SECCIÓN
EL ECONOMISTA	-	22/02/2024	OPINIÓN

ASF, auditando al sector financiero en 2024



Por **Luis Bartolini Esparza**

Miércoles 21 de Febrero de 2024 - 14:06

"Revisión sistemática de una actividad o de una situación para evaluar el cumplimiento de las reglas
o criterios objetivos a que aquellas deben someterse" Auditoría, Diccionario de la Lengua Española

La Auditoría Superior de la Federación (ASF) es el órgano técnico de la Cámara de Diputados, encargado de fiscalizar el uso de los recursos públicos federales, y que cada año debe publicar su programa de trabajo, lo que, en esta ocasión puede consultarse en la edición del DOF del 19 de enero de 2024.

El universo de las auditorías programadas para este año, como es usual, está dirigido a los tres poderes de la unión, considerando dependencias y entidades, así como también a los organismos constitucionalmente autónomos y gobiernos de entidades federativas y municipales, y en general, cualquier persona física o moral que haya captado, recaudado, administrado, manejado o ejercido recursos públicos federales y respecto de las cuales existe el deber de verificación.

Las auditorías a ser realizadas pueden practicarse bajo la óptica de cumplimiento (AC), que incluye entre otras, la revisión de inversiones físicas, el gasto federalizado y las auditorías forenses; y por otra parte, las conocidas como auditorías de desempeño (AD) que se enfocan constatar el cumplimiento de metas y objetivos de los programas gubernamentales, si fueron realizados con eficacia, eficiencia y economía, así como el impacto y beneficios que tuvieron entre la ciudadanía. En lo que al sector financiero corresponde, vamos a ver que están consideradas ambas modalidades dependiendo del sujeto auditado y la materia específica de que se trate.

Por ejemplo, en materia de banca de desarrollo, es muy notoria la diferencia que se presenta entre las distintas instituciones, siendo Banobras la que atenderá la mayor cantidad de auditorías con 12, seguida de Banco del Bienestar con 2 AC (conjuntamente con la Secretaría del Bienestar); Nafin (1AD); Bancomext (1AD), SHF (1AD) y finalmente, el Banco del Ejército ameritó 0 revisiones. También es de destacarse que, en el caso de Banobras, directamente 10 son AC, sólo 1 AD y 1 mixta, lo cual tiene cierta lógica si partimos de la base de la gran cantidad de recursos ejercidos en relación con la obra y servicios públicos en el país.

La SHCP también será directamente materia de revisión con 15 auditorías repartidas en sus múltiples encomiendas, así como el Banco de México con 3 (1AC y 2AD) y los órganos desconcentrados y organismos descentralizados en funciones de autoridades del sistema financiero como CONDUSEF (1 AC y 1AD); Consar (1AC y 2 AD), mientras que la CNSF y el IPAB van con 0 auditorías, sin perjuicio de las transversales en las que puedan estar también citados.

Particularmente, hago paréntesis en el caso de la CNBV que tiene programadas para atender este año 4 auditorías, todas ellas de desempeño: (i) Ahorro y Crédito Popular, (ii) Regulación y Supervisión de las Instituciones de Financiamiento Colectivo, (iii) Regulación y Supervisión de las Instituciones de Fondos de Pago Electrónico, y (iv) Servicios Financieros de las Sociedades Cooperativas de Ahorro y Préstamo. Pareciera que la ASF, va a evaluar el impacto en la sociedad de las políticas que se han tomado en estas materias y específicamente, los avances reales que se han tenido en materia de Inclusión Financiera en lo general, y en lo particular, el estatus regulatorio derivado de la conocida como Ley Fintech.

En ese sentido, tal vez uno de los conceptos o expresiones que más se utilizan desde el punto de las políticas financieras públicas, es el de la Inclusión Financiera; mismo que como se desprende de la información cuantitativa compartida por el Bank of International Settlements (BIS) comparándonos con economías equivalentes en Latinoamérica y de la propia CNBV, en su reporte de inclusión financiera, en el caso de México se evidencia todavía un área de oportunidad importante, ya que las mejorías que se han dado parecieran marginales al versar básicamente sobre población urbana o sub urbana, joven y no de centros poblacionales de menos de 5,000 habitantes en zonas rurales de difícil acceso. En otras palabras, más cajeros automáticos y más cuentas abiertas a los habitantes de la CDMX, definitivamente no cambian la circunstancia de las poblaciones que se encuentran en las sierras de Guerrero, Oaxaca o Querétaro. Interesante será ver el informe de la cuenta pública que emita la ASF en este sentido, cuyas observaciones del desempeño, pudieran servir como auténticos detonadores de cambios en las políticas existentes y verdaderas promotoras del cambio en beneficio de la inclusión financiera, o simplemente como documentación de trámite para cerrar ejercicios anuales.

X: **@LBartolini**
e-mail: **lbartolini01@gmail.com**

PERIÓDICO	PÁGINA	FECHA	SECCIÓN
24 HORAS	2	22/02/2024	OPINIÓN

[¿SERÁ?]

Son unos *suertudotes*

Dicen que así como el gobernador priista **Fidel Herrera** se sacaba la lotería, en la **4T** algunos personajes se sacan **candidatura**. No cabe duda que pertenecer al régimen trae mucha suerte, si no que le pregunten al hermano del **Presidente**, y algunos difusores y **defensores** de su "buena" imagen… No vayan a creer que el que parte y comparte se queda con la mejor parte. ¿Será?

Otro récord de Ana

La **medallista olímpica** y directora de la Comisión Nacional del Deporte (**Conade**), **Ana Gabriela Guevara**, obtuvo un nuevo récord, pues su dependencia se convirtió en la segunda más denunciada por la **Auditoría Superior de la Federación** (ASF) ante la Fiscalía General de la República (**FGR**), con tres denuncias por no comprobar más de 279 millones de pesos. ¿Será?

En aprietos

El diputado federal, **Cuauhtémoc Ochoa Fernández**, está en el ojo del huracán por tratar de ocultar su **patrimonio** acerca de las dos propiedades de lujo que posee en San Antonio, **Texas**. La primera se encuentra en el **exclusivo fraccionamiento** Napa Forest & Sienna Woods, y está valuada en más de 550,000 dólares. El otro inmueble se ubica en el **Club Golf Dominion**, y supera un costo de 1.3 millones de dólares. La discrepancia entre sus declaraciones, en las que niega tener casas fuera del país, y la realidad ha generado un escrutinio público. ¿Será?

Rechaza regreso

Nos confían que la presidenta de **Morena** en **Yucatán**, **Alpha Tavera Escalante**, se niega a volver a su encargo luego de haber pedido **licencia** por diferencias con la dirigencia nacional de ese partido, de **Mario Delgado**. La también **exalcaldesa** del municipio de **Valladolid** estaría tomando distancia de la llamada Cuarta Transformación ante las diferencias que se han suscitado en el marco del **proceso electoral**, pues dicen que también rechazó participar en la selección de diputaciones en donde le habrían ofrecido una curul por la vía **plurinominal**… ¿Será?

Crisis *fosfo fosfo*

Tan molestos están, al menos 9 de los 12 **senadores** de **Movimiento Ciudadano,** que lograron frustrar una reunión que tenían ayer con su candidato presidencial, **Jorge Álvarez Máynez**. Nos cuentan que el enojo es por el perfil de **candidaturas** que está postulando su coordinador nacional, **Dante Delgado**, incluso algunos han reconocido que se sienten traicionados y utilizados porque renunciaron a sus **bancadas** originales con el compromiso de tener un nuevo cargo. ¿Será?

PERIÓDICO	PÁGINA	FECHA	SECCIÓN
La Razón	2	22/02/2024	OPINIÓN

ROZONES

El mensaje es Larry Fink

Primero fue el **papa Francisco** y ahora fue **Larry Fink**, presidente de BlackRock –una de las empresas de administración de activos más grandes del mundo– el que apareció ayer al lado de las candidatas presidenciales **Claudia Sheinbaum** y **Xóchitl Gálvez**, en imágenes difundidas, cada cual la suya, con sólo un par de horas de diferencia, a las benditas redes. Señal, nos hacen ver, de que los dos principales frentes en contienda de cara al relevo en la Presidencia tienen el objetivo de mostrar su apertura al capital, y no cualquier capital, sino al privado y además de origen extranjero. "Hablamos del momento mexicano y le agradecí mucho su visita", señaló la morenista. "Para construir el país que soñamos necesitamos recuperar la confianza en México. Gran reunión...", describió la abanderada de la oposición. Qué tal.

La ley es la ley

Y fue la presidenta de la Corte, la ministra **Norma Piña**, quien respondió negativamente a una solicitud del Senado de obtener una prórroga para la designación de comisionados del Instituto Nacional de Transparencia y Acceso a la Información. Y es que la Cámara alta buscó gestionar un poco más de tiempo ante un retraso que suma meses y meses. Nos dicen, por cierto, que el no de la ministra no fue por decisión personal. "Dígasele a la promovente que no se está en posibilidades de otorgar el plazo mayor que solicita, toda vez que éste fue concedido por el Pleno de este Alto Tribunal, sin que la suscrita cuente con facultades para modificar tal determinación". Y no sólo eso, pues, por su conducto, como se dice en el argot administrativo, le dio a los senadores un plazo de 10 días hábiles para que informen qué actos han generado para la designación y nombramiento de los comisionados faltantes. Sópatelas.

Con uno sí, con otro no

Y fue el exministro de la Corte, **Arturo Zaldívar**, el que ayer se mantuvo en silencio luego de que el Presidente dijera que durante la gestión del primero al frente del Poder Judicial, el Ejecutivo incidía "respetuosamente" en asuntos que se encontraban en litigio sobre los que habría resoluciones de jueces. Ante el debate que esos dichos provocaron, resulta que las benditas redes, así como son, se encargaron de señalar lo que a su juicio es una gran incongruencia de Zaldívar, porque le recordaron que hace apenas un par de años reveló que en el caso de la Guardería ABC recibió presiones del presidente **Felipe Calderón,** fue en una reunión que acabó mal con el exsecretario de Gobernación, **Fernando Gómez Mont,** a quien le terminó diciendo que el expresidente había nominado a un ministro y no a un secretario de Estado y además que no era su empleado. Para muchos las revelaciones presidenciales hicieron recordar aquello de "no me ayudes, compadre".

El cuevazo en MC

Hay muchos que no terminan de entender las razones que llevaron al dirigente nacional de Movimiento Ciudadano, **Dante Delgado**, a darle una candidatura a la alcaldesa de Cuauhtémoc, **Sandra Cuevas**. El beneficio es nulo, pues con la escasa estructura que tiene el naranja en la capital y con los negativos que arrastra Sandra, difícilmente cachará votos. Y en cambio, los costos son enormes: la renuncia de **Patricia Mercado** como coordinadora de campaña de **Jorge Álvarez Máynez** se lee como un deslinde de MC durante el proceso electoral, motivado, en buena medida, por el caso Cuevas. Nos cuentan que hay otros emecistas molestos, a quienes les sorprendió la decisión de Dante. Y si no se deslindan del partido, tampoco le echarán ganas a las campañas, nos dicen. Con todo y que los busquen para mostrar fotos de una presunta reconciliación. Veremos.

PERIÓDICO	PÁGINA	FECHA	SECCIÓN
La Razón	2	22/02/2024	OPINIÓN

Ana Guevara, bajo la lupa

Así como alguna vez acumuló medallas, ahora **Ana Gabriela Guevara**, la titular de la Comisión Nacional del Deporte, acumula denuncias penales. Y es que la Auditoría Superior de la Federación informó ayer que hace dos días presentó dos querellas, que se suman a una que había sido interpuesta en agosto del 2023. El órgano fiscalizador le atribuye a la Conade un posible daño al erario por 377 millones de pesos, correspondientes a la Cuenta Pública 2020. En la revisión de la cuenta correspondiente al 2022, la ASF detectó irregularidades por 292 millones de pesos, por lo que no se descarta que se presenten nuevas denuncias. Quienes saben de esto piensan que Guevara debería estar preocupada, pues una cosa son las observaciones que hace la ASF, pero cuando de éstas se desprenden causas penales, ya estamos hablando de otra distinta. Pendientes.

¡Avísenme!

Muchos en el Senado recordaron ayer el caso de un periodista al que en vivo se le fue decir algunos improperios a otros colegas. Y es que en la sesión de ayer del Senado, en el micrófono de la Mesa Directiva, a la presidenta **Ana Lilia Rivera** se le escaparon las palabras: "No manches, pinche loca". Lo que ocurrió fue que después de declarar un receso, la senadora de Morena por Tlaxcala pensó que tenía cerrado el micrófono cuando al teléfono soltó dicha expresión, que se escuchó en todo el recinto legislativo. La legisladora ya reconoció que fue una "frase inapropiada", ofreció disculpas y pidió la comprensión de todos, ya que, argumentó, "como ser humano a veces esas cosas nos pasan". Podría hacer lo mismo que el comunicador que patinó: decirle a su *staff*: "¿ya estamos al aire?, ¡avísenme!".

PERIÓDICO	PÁGINA	FECHA	SECCIÓN
ContraRéplica	2	22/02/2024	OPINIÓN

Tiraditos

EL CANDIDATO *FOSFO FOSFO*

•Esta tarde, el candidato a la presidencia de la República por Movimiento Ciudadano, **Jorge Álvarez Maynez**, cumplirá con el trámite de registrarse ante el Instituto Nacional Electoral (INE) como el abanderado fosfo fosfo. La cita es a las 16:30 horas en la explanada del organismo electoral y donde está citada toda la plana mayor de MC. Con este registro, se concluye el proceso de todos los aspirantes que contenderán por la primera magistratura del país. De aquí en adelante, se darán con todo en los próximos tres meses.

INVESTIGA FGR A ANA GABRIELA GUEVARA

•Terrible mensaje recibió la titular de la Comisión Nacional del Deporte (Conade), **Ana Gabriela Guevara**, debido a que la Auditoria Superior de la Federación (ASF) presentó una denuncia en su contra, porque identificó irregularidades en el manejo de los recursos, por el orden de los 279 millones de pesos. La e velocista ha

sido una de las funcionarias del actual gabinete más perseguida por supuestas irregularidades en su gestión y tendrá que responder ante la justicia. No cabe duda de que la titular de la Conade le apostó a viajes en lugar de apoyar a los deportistas mexicanos.

EMBAJADOR DE EU PIDE QUE SACERDOTES ACUDAN A MESA DE SEGURIDAD

•Sorpresivas resultaron las declaraciones del embajador de Estados Unidos en México, **Ken Salazar**, quien durante un recorrido por el estado de Sinaloa, pidió que se incorporaran a los sacerdotes a las mesas de seguridad del gobierno federal. Nadie duda de que los sacerdotes son personas que están muy cerca de la comunidad y, enmuchas ocaiones, tienen información más actualizada de cómo opera el crimen organizado, que las propias autoridades federales. Aunque esto es una navaja de doble filo, ya que, de hacerlo, sería para el gobierno federal su incapacidad para contener a la delincuencia organizada.

PERIÓDICO	PÁGINA	FECHA	SECCIÓN
LA CRÓNICA DE HOY	4	22/02/2024	OPINIÓN

Propuestas para los próximos años

Saúl Arellano
www.saularellano.com



El día de ayer se llevó a cabo la presentación, en las instalaciones del Colegio Nacional, del texto que lleva por título "Propuestas para los próximos años". El evento tuvo dos mesas de trabajo, la primera coordinada por la doctora Julia Carabias Lilo, y la segunda por el Doctor Diego Valadés, ambos grandes académicos de la UNAM y que forman parte del Grupo Nuevo Curso de Desarrollo, que es desde donde fue construido el texto.

En la primera de las mesas, participaron: el Ingeniero Cuauhtémoc Cárdenas, los doctores Rolando Cordera, Mario Luis Fuentes y el Mtro. Enrique Provencio. Quizá lo más interesante de lo planteado en ella, es el sentido de urgencia respecto de la necesidad de deliberar más, dialogar más en torno a las acciones que deben tomarse como prioritarias para construir un país con mayor justicia, igualdad y garantías para una vida en dignidad para todas y todos los mexicanos.

Las ideas que se encuentran en el texto son, a decir de Mario Luis Fuentes, elementos orientadores sobre cuáles son las rutas transitables para que el Estado re-asuma la conducción del desarrollo nacional, pero también para que se tenga la capacidad de cumplir con los mandatos que están plasmados en la Constitución y sus leyes. Por su parte, Enrique Provencio y el Ingeniero Cárdenas, coincidieron en la necesaria recuperación de las capacidades de planeación del Estado, tal como lo establecen los artículos 25 y 26 de nuestra Carta Magna, y con base en ello recuperar las prioridades que siempre debieron estar al centro de las estrategias de desarrollo de nuestro país: crecimiento y desarrollo sostenibles, distribución justa de la riqueza, reducción de la pobreza y una larga lista de pendientes que tenemos como nación.

En medio del proceso electoral, estas propuestas podrían ser un buen punto de partida, útil para las y los candidatos a ocupar escaños en el Congreso de la Unión, pero también para las candidatas a la presidencia de la República, pues están planteadas una gran cantidad de agendas, con la virtud de que, más allá de constituir propuestas específicas, detrás de ellas se encuentran también líneas generales de reflexión sobre cómo replantear y reestablecer las prioridades públicas para nuestro país.

WEB



Las campañas iniciarán en unos cuantos días.

En esa perspectiva, se puede leer en la página 23 del documento que está en línea *(http://www.nuevocursodedesarrollo.unam.mx/docs/Propuestas_Proximos_Anios_FINAL.pdf)* que uno de los elementos articuladores de los textos que se presentan respecto de la política social, es el reconocimiento de la responsabilidad estatal de garantizar los derechos humanos reconocidos en nuestra Constitución.

En buena medida, parte del debate que deberá darse en esta elección es precisamente, más allá de visiones particulares, cómo va a hacer el Estado mexicano para dar cumplimiento a cada uno de los mandatos contenidos en los primeros 8 artículos de nuestra Constitución, y en los que se encuentran reconocidos la mayor parte de los derechos sociales, económicos, culturales y ambientales de las y los mexicanos.

Las y los ciudadanos debemos estar alertas, en ese sentido, ante las campañas que ya iniciarán en unos cuantos días, y en las que escucharemos que las y los candidatos "tienen una visión"; que son "depositarios de un proyecto" o incluso "de un mandato"; todo lo cual puede ser propagandísticamente atractivo, pero que, en realidad, lo esperable es que sea casi todo intrascendente. Lo será, sobre todo, si las y los candidatos no comprenden que sus visiones o proyectos no pueden estructurarse si no

> "Parte del debate que deberá darse en esta elección es cómo va a hacer el Estado mexicano para dar cumplimiento a cada uno de los mandatos contenidos en los primeros 8 artículos de nuestra Constitución"

es para dar cumplimiento a lo que ya está en la Carta Magna. Porque lo que se debe procesar en sus mentes es que el proyecto nacional contenido desde el artículo 1º constitucional se denomina paradigma de los derechos humanos.

Da lo mismo por lo tanto si creen que México debe ser de tal o cual modo, porque al tomar posesión del cargo para el que sean elegidas o elegidos, habrán de jurar cumplir y hacer cumplir la Constitución, lo que no significa otra cosa sino orientar todos los recursos del Estado para que cada uno de los derechos y principios jurídicos de la Carta Magna se vean materializados en el menor tiempo posible, de manera integral y progresiva.

Las líneas son evidentes: México debe ser capaz de crecer de forma sostenida en el tiempo, y a ritmos superiores al 4% del PIB cada año. Pero eso no puede continuar sin tener como eje rector de todas las actividades económicas, públicas y privadas, un indeclinable compromiso con un estilo de desarrollo que se proponga una nueva perspectiva civilizatoria en lo que se refiere a nuestra relación con el medio ambiente, en tanto una de las partes, y no como usufructuarios, de los ecosistemas.

Necesitamos recaudar mucho más a través de los impuestos; pero ello implica modificar la perspectiva fiscal que ha predominado y que ha beneficiado a los ultrarricos de nuestro país. Se necesita una profunda reforma fiscal integral que alivie la anemia de recursos del Estado, y se disponga de lo necesario para garantizar la justicia social y todas las otras justicias.

Se requiere refundar el pacto social, para poner en el centro de todas las decisiones del Estado el cumplimiento del principio del interés superior de la niñez; lo cual implicaría una revolución cultural de nuestra clase política, y la cual debemos ser capaces de exigir ya y de una vez por todas.

Las tareas son enormes; pero hay ideas, planteamientos, rutas trazadas. Lo urgente es el diálogo político, el cual ha sido negado reiteradamente en los últimos años.

Investigador del PUED-UNAM

PERIÓDICO	PÁGINA	FECHA	SECCIÓN
EL ECONOMISTA	42	22/02/2024	OPINIÓN

Negociar con el narco



Por **Ezra Shabot Askenazi**

Jueves 22 de Febrero de 2024 - 00:24

El narcotráfico es una actividad ilegal en la medida en que no exista la legislación adecuada que regule el comercio y consumo de drogas de distinto tipo. Mientras tanto el mercado de estupefacientes se ha convertido en un arma de alto poder para controlar la vida de millones de seres humanos en diferentes sentidos.

Se trata no únicamente de la ganancia económica que un negocio ilegal produce, sino de sus consecuencias en el ámbito de la salud mental y física de los consumidores, y la violencia que la disputa por los territorios produce entre las diferentes bandas de competidores. Suponer que el mercado de productores, distribuidores y consumidores de droga puede desaparecer por la acción represora del Estado es una premisa que ha resultado ser falsa a lo largo del tiempo.

Pero una cosa es que ese Estado mantenga el control del tipo de droga que se vende, los lugares donde adquirirlos, los límites geográficos y de control social del narco, y otra es que el poder de los criminales determine la toma de decisiones en alguna zona e introduzca sus negocios paralelos de cobro de piso, secuestro y venta de sustancias peligrosas de manera tal que suplante al Estado como autoridad legítima.

Si bien es cierto que las estrategias de confrontación directa contra el narco por parte de los gobiernos de Felipe Calderón y Enrique Peña Nieto no resolvieron el problema de tener en el norte al mayor mercado mundial de consumidores de droga, lograron establecer límites al actuar de los cárteles en distintas partes del país. Pero la infiltración del crimen en el terreno político ya había avanzado significativamente.

La decisión de López Obrador de no confrontarse con la delincuencia y hacer uso de la Guardia Nacional sólo como instrumento pasivo para delimitar territorios entre bandas, dio como resultado el incremento brutal del poderío militar, social y económico de cárteles de distinto tamaño y de una lucha despiadada por el control de territorios y mercados.

Si la represión de Calderón contra el narco provocó miles de muertos ante el achicamiento de los espacios y la disputa por plazas cada vez más pequeñas, la complacencia de AMLO y el suponer que los criminales acordarían pacíficamente el reparto del botín, resultó en un baño de sangre y en la desaparición del Estado como la institución encargada de la seguridad ciudadana. Guerrero es hoy ejemplo más claro de esto.

Hoy, obispos negocian treguas entre cárteles mientras delincuentes acusan a políticos de haber sido parte del negocio. La elección de junio y el futuro del país dependen de la capacidad para recuperar el territorio perdido. No hay otra salida.

PERIÓDICO	PÁGINA	FECHA	SECCIÓN
REFORMA	9	22/02/2024	OPINIÓN



Ley Silla

Inquietante pregunta le hizo la nieta adolescente a su abuelita: "Abue: ¿por qué en tu retrato de bodas mi abuelo está sentado, y tú de pie? ¿No debería ser al revés, de pie él y tú sentada?". "Te lo explicaré, hija –respondió la abuela–. El día que tu abuelo y yo nos casamos el único fotógrafo que había en el pueblo estaba enfermo y no nos pudo retratar. Esa fotografía nos la tomó cuando regresamos del viaje de bodas. Y para entonces ni yo podía sentarme ni tu abuelo podía mantenerse en pie"... Don Sebastián se llamaba el tendero de la esquina, pero todos le decían don Sebas. Bueno, no todos: los muchachillos le apodaban don Huevas, pues se la pasaba tras el mostrador sentado en un sillón de mullido asiento y acogedor respaldo. Llegaba un cliente a comprar algo, y con cansino acento le pedía don Sebas (o don Huevas): "Espérate a que llegue de perdido otro, pa' que me costeye la levantada"... Esos dos cuentecillos, mis cuatro lectores lo han advertido ya, tienen que ver con el hecho de estar sentado. Me sirven de prolegómeno para aplaudir, y con ambas manos, para mayor efecto, la llamada "Ley Silla", que obliga a los patrones a proporcionar a sus trabajadores sillas con respaldo para llevar a cabo sus labores o para su descanso. Un acto de justicia es ése, acreedor de reconocimiento. La costumbre hacía que, especialmente en los establecimientos comerciales, los empleados debieran estar de pie a lo largo de toda la jornada, aunque no hubiera motivo alguno para ello. Supe de la propietaria de una tienda de vestidos que obligaba a su dependienta, una muchachita de 17 años, a permanecer parada las 8 horas que duraba su turno de trabajo. Si le pedía permiso para ir al baño le autorizaba sólo 3 minutos, y le tomaba el tiempo en su reloj con segundero. Murió la mujer, y entiendo que el buen Dios hizo a un lado su infinita misericordia y la condenó a estar de pie toda la eternidad. *De mortuis nil nisi bene*, escribió Diógenes Laercio: de los muertos no se han de decir sino cosas buenas. En un perfecto endecasílabo puso Torcuato Tasso en "La Jerusalén Libertada": *Non dee guerra co' morti aver chi vive*. Quien vive no debe tener pugna con quien ya ha muerto. Sin faltar al respeto a don Diógenes y a don Torcuato yo digo mal de aquella mala mujer que trataba como esclava a su empleadita y la sometía a inicuo trato. En fin, el propósito de este comentario no es denostar, sino encomiar una ley justa que beneficiará a los empleados y humanizará a los empleadores. Y ahora permítanme estar de pie unos momentos, pues mi trabajo yo lo hago sentado. (Para ser escritor se necesitan dos cosas. Más bien tres. Imaginación y un par de aguantadoras nalgas)... El sacerdote que oficiaba el matrimonio interrogó a la novia: "¿Prometes amar y respetar a tu marido; acompañarlo en lo próspero y en lo adverso; cuidar de sus bienes y su hogar; asistirlo en la salud y en la enfermedad; serle fiel y estar a su lado siempre hasta que la muerte los separe?". "Son demasiados requisitos –opuso la desposada–. Que escoja dos"... Don Algón despidió a la encargada del archivo. Le reprochó: "No sabe usted nada". "Es cierto –admitió, humilde, la archivista–. Solamente sé dos cosas: lo de usted y su secretaria y el número del celular de su mujer"... El señor que hacía poco había llegado a establecerse en la ciudad fue a comer en restorán, y entabló conversación con el mesero. Le dijo. "Llegué aquí el 22 de enero, y...". "Perdone –se disculpó el camarero–. Es que hay demasiada gente"... Don Acisclo le comentó a la vecina: "Todas las noches llego a mi casa a las 9 y pico". Acotó la mujer: "Mi marido llega a las 11, y ya no pica"... FIN

PERIÓDICO	PÁGINA	FECHA	SECCIÓN
EXCELSIOR	11	22/02/2024	OPINIÓN



Avenida México

Jesús Sesma
sesmasuarez1@gmail.com

Gota a gota, el agua se agota y... ¡seguimos sin proyectos para su uso!

Al ser el agua un recurso tan vital y necesario en la vida de las personas, su gestión y abasto suele ser un tema prioritario en la agenda social, sobre todo en tiempos de elecciones, especialmente en regiones donde su acceso es limitado o está en riesgo. No obstante, los proyectos para resolver los problemas de acceso y suministro, así como para su uso eficiente, siguen siendo tan escasos como el recurso.

El lamentable panorama de sequías y estrés hídrico que se vive en muchas partes del país ha sido caldo de cultivo para el intercambio de acusaciones entre políticos, partidos y funcionarios en el marco del presente proceso electoral 2023-2024, perdiendo de vista lo realmente importante, que es poner manos a la obra para desarrollar planes que permitan hacer frente a la problemática.

Entre funcionarios públicos, gobernantes y legisladores debe existir la responsabilidad de asumir que las decisiones relacionadas con el agua tienen un impacto directo en la calidad de vida de la población, por lo tanto, es preciso evitar generar conflictos de intereses y la confrontación entre los diferentes actores de la sociedad, predicando con el ejemplo, lo que incluye evitar la politización del agua.

Y mientras en México estamos entre el calor del clima político y "aventando la bolita" a quien se deje, en otros países echan a andar proyectos realmente ambiciosos para combatir la escasez de agua que afecta a la población a nivel mundial.

Hace apenas unos días, el Ministerio de Recursos Hídricos de China dio a conocer información sobre sus proyectos para un uso más eficiente del agua a lo largo de este año, apostando al reciclaje y al uso de alternativas "no convencionales" para el aprovechamiento de más de 18 mil millones de metros cúbicos, mediante técnicas de recuperación y reciclaje. La nación asiática prevé mejorar la gestión de control dual del volumen total y la intensidad para optimizar considerablemente su consumo per cápita, así como su consumo en el sector industrial y agrario.

Cabe señalar que China es el gran impulsor de las llamadas "ciudades esponja", un concepto de gestión de aguas pluviales urbanas de nueva generación, que consiste en la construcción de sistemas de bajo impacto que permiten absorber, almacenar, filtrar y purificar el agua de lluvia; mediante jardines pluviales y sistemas de biorretención se logra recolectar y almacenar el agua de lluvia para usarla con fines de riego y limpieza durante periodos de sequía. Si bien este esquema aún requiere perfeccionamiento, pues no ha encontrado cómo evitar generar inundaciones donde es aplicado, no se le puede restar el mérito a la innovación.

> Mientras en México estamos entre el calor del clima político y "aventando la bolita" a quien se deje, en otros países echan a andar proyectos realmente ambiciosos.

Otros países, como Colombia y Ecuador, han apostado a esquemas como los parques lineales y corredores verdes o la instalación de reservorios y otras prácticas de conservación del agua en hogares y empresas, respectivamente, para aprovechar el agua de lluvia.

Es momento de que en México tomemos el asunto con la seriedad que requiere y comencemos a hablar de regulación y financiamiento para proyectos de reciclaje y uso eficiente del agua; asimismo, es necesario alentar las propuestas ciudadanas para incorporar la participación social en esquemas de eficiencia y uso responsable porque, aunque lo primero suele ser responsabilidad de los gobiernos locales y nacionales, cuidar el agua nos compete a todas y todos.

PERIÓDICO	PÁGINA	FECHA	SECCIÓN
La Jornada	6	22/02/2024	OPINIÓN

DINERO

La aristocracia política en el próximo Congreso // Vuelve el dólar a $16.80 en la frontera // Pegando su chicle

ENRIQUE GALVÁN OCHOA

MÉXICO TIENE UN gobierno que se autodefine de izquierda; sin embargo, en la realidad se ejerce el más conservador de los derechos, el de la sangre. Es así como los partidos postularán a candidatos cuyo mérito proviene de ser hijos de figuras políticas y ahora con la novedad de que llegarán juntos padres e hijos. En Morena, el diputado de Puebla Ignacio Mier brincará al Senado y su hijo, Carlos Ignacio Mier Bañuelos, tendrá un lugar en la Cámara de Diputados. Es la recompensa para Nacho por disciplinarse a la decisión de arriba que lo eliminó como candidato a gobernador de su entidad. Otro caso: el dinosaurio priista Manlio Fabio Beltrones vuelve de una larga ausencia; se ha registrado como candidato a senador y su hija Sylvana, actualmente senadora, saltará a la Cámara de Diputados. Otro más: en Veracruz, el jefe de Movimiento Ciudadano, el senador Dante Delgado, buscará su relección (como compañero de fórmula de Luis Donaldo Colosio Riojas), al mismo tiempo que proyecta a su hijo, Dante Delgado Morales, para que ocupe un lugar en la misma cámara alta. La modificación hecha a la Constitución para permitir la relección, excepto del Presidente de la República, está mostrando sus nocivas consecuencias. Permitirá que con el tiempo el Congreso se vaya poblando con familias, una nueva forma de aristocracia política.

El superpeso

EN LAS CASAS de cambio de Tijuana se cotiza el dólar en 16.80 pesos, la mejor paridad en lo que va de 2024. Había saltado a más de 17 pesos. Los negocios siguen sin contaminarse de la toxicidad de la política. Si se sostiene la cotización hasta septiembre, la moneda se habrá revaluado casi 5 pesos en relación con los 22 y fracción en que la dejó el presidente Peña Nieto.

¡Arrancan!

EL VIERNES DE la próxima semana comenzará la campaña presidencial y los equipos de las candidatas, así como los partidos políticos, hacen balance de sus fortalezas y debilidades. 1) Xóchitl Gálvez cuenta con el apoyo no disimulado de las empresas de comunicación y sus conductores y analistas. 2) Tiene una presencia que ha ido creciendo en redes sociales. 3) Es la favorita de los fifís, inclusive de algunos que reciben ayuda de los programas sociales del gobierno de la 4T. 4) La apoyan los gobernadores de la oposición y la minoría del Congreso de la Unión. 5) Enfrenta un estira y afloja con los jefes de los partidos que la postulan, el PRI y el PAN; el PRD no cuenta en esta elección. 6) Tiene la simpatía de algunos consejeros del INE y magistrados del Tribunal Electoral del Poder Judicial. 7) Tal vez sólo una de las encuestadoras dice que va adelante en las preferencias de los ciudadanos. 8) Sólo es conocida en la mitad del país.

Claudia

EN LOS PUNTOS a favor de Claudia Sheinbaum se mencionan los siguientes: 1) Ha recorrido cuando menos dos veces el territorio

nacional y es ampliamente conocida por la ciudadanía. 2) Es la candidata del partido en el poder y la favorece la buena situación económica del país, en particular un peso revaluado frente al dólar. 3) La apoyan los mandatarios de 23 estados de la República donde gobiernan los partidos que la postulan, Morena y aliados. 4) Permanece como favorita de la mayoría de los sondeos con ventaja que va de 20 a 60 por ciento. 5) La ven con simpatía los grandes empresarios del país. 6) Tiene el voto duro de los beneficiarios de los programas sociales. 7) Es bien vista por los centros de poder de Estados Unidos. 8) No enfrena divisiones internas, sus adversarios en la selección interna de Morena aceptaron su triunfo, incluso Marcelo Ebrard.

Twitterati

OJO: EL VATICANO reporta que el Papa se encontró con un chicle pegado en una de las sillas de su oficina, ya están buscando al responsable. ¿Alguna idea de quién pudo ser?

@YoSoyPedrero

X: @galvanochoa
FaceBook: galvanochoa
Correo: galvanochoa@gmail.com

QUERENCIAS LEGISLATIVAS



▲ Con la presencia de los diputados Jorge Romero e Ignacio Mier, ayer se inauguraron en San Lázaro los foros de análisis para las reformas del Ejecutivo. Foto José Antonio López

PERIÓDICO	PÁGINA	FECHA	SECCIÓN
EL UNIVERSAL	2	22/02/2024	OPINIÓN

BAJO RESERVA

EL UNIVERSAL fuera de la Mañanera

::: Ayer, una buena noticia. EL UNIVERSAL persiste en hacer periodismo crítico, y lo seguirá haciendo, pero ahora sin los ataques, insultos, insidias y calumnias a las que a diario ha estado sometido por más de cinco años en la conferencia de prensa mañanera. El presidente **Andrés Manuel López Obrador** dijo que está pensando ya no mencionar más a este diario en la "mañanera". Finalmente, allá se cansaron de golpearnos, antes de que El Gran Diario de México de abandonar su incansable tarea, que por más de un siglo ha cumplido; labor que, hoy por hoy, es premiada con la preferencia de nuestros lectores y que nos mantiene como el periódico con mayor audiencia en internet. En bien de la libertad de expresión, sería deseable que además de esta casa editorial, el resto de los periodistas y medios de comunicación a los que en estas conferencias de la mañana se les deja caer todo el peso del poder para intentar intimidarlos, también dejen de ser mencionados. Esperamos que esa idea del Presidente se haga realidad y se cumpla cabalmente.



BERENICE FRISCOSO, EL UNIVERSAL

Andrés Manuel López Obrador

Un timbre de honor para la presidenta de la Suprema Corte

::: Como diría un clásico "es público y notorio" que el presidente López Obrador ve a la titular del Poder Judicial, la presidenta de la Suprema Corte de Justicia de la Nación, **Norma Lucia Piña**, como una adversaria; sin embargo, nos hacen ver, ayer le extendió un reconocimiento que, el mismo clásico diría, es un "timbre de honor". El titular del Poder Ejecutivo reveló que durante el mandato del ministro **Arturo Zaldívar** como presidente de la Suprema Corte de Justicia recibía la encomienda del Poder Ejecutivo de hablar con los jueces para que "ayudaran". "Cuando el ministro Zaldívar estaba de presidente de la Corte había más recato. Todavía, cuando había un asunto así de ese tipo, de este tipo, nosotros respetuosamente interveníamos, porque es que no sólo es la libertad, aun cuando se trate de libertad domiciliaria, para políticos, sino la delincuencia organizada, con mucho poder... pero cuando se daban estos hechos y estaba Zaldívar, se hablaba con él y él podía, respetuoso de las autonomías de los jueces, pero pensando en el interés general, pensando en la justicia, en proteger a los ciudadanos ante el crimen, hablaba con el juez y le decía: 'Cuidado con esto'... entonces, él ayudaba. Llega la señora Piña y dice: 'Los jueces son autónomos'..., o sea, licencia para robar, o sea, hagan lo que quieran, porque así tiene fuerza al interior del Poder Judicial". Vaya regalo que recibió la ministra Piña, el reconocimiento de que no recibe recomendaciones de otro Poder de la Unión, y de que defiende el que los jueces sean autónomos.

PERIÓDICO	PÁGINA	FECHA	SECCIÓN
EL UNIVERSAL	2	22/02/2024	OPINIÓN

Por el bien de todos, primero los parientes

::: Hablando de la tómbola de candidatos en Morena, nos cuentan que en la base, ahí donde siempre se pide el apoyo para mítines y marchas, no cayeron nada bien algunos de los perfiles que el partido va a impulsar para llegar al Congreso. Nos dicen que como en los mejores tiempos del PRI se dieron tantos beneficios a la parentela de líderes. Un ejemplo, nos comentan, se puede observar en Puebla. El coordinador de los diputados morenistas, **Ignacio Mier**, quien no recibió la candidatura al gobierno estatal, fue compensado con una candidatura para un escaño en el Senado. Pero ahora se incluyó a su hijo para ocupar su lugar en la diputación federal. Y ya en esa ruta, nos aseguran que está buscando que su hija sea diputada. En la Cuarta Transformación ya no hay nepotismo, se trata de mantener en familia el movimiento transformador para garantizar que no se cuele algún conservador. Por el bien de todos, primero los parientes.

PERIÓDICO	PÁGINA	FECHA	SECCIÓN
24 HORAS	3	22/02/2024	OPINIÓN

MC se quiere suicidar



engranev@yahoo.com.mx // @adriantrejo

El partido Movimiento Ciudadano (MC), que se ofrece como la alternativa de cambio en la política, ahora corre el riesgo de perder su registro como partido nacional no solo por la mala elección de su candidato presidencial, sino por los fichajes que rechazan hasta los propios militantes.

Si ya arrastraba un déficit de respaldo por la elección de **Jorge Álvarez Máynez** como candidato presidencial (un casi desconocido en todo el país, salvo en la CDMX donde ha desarrollado su carrera), sumar a **Sandra Cuevas** y al actor **Roberto Palazuelos** como candidatos al Senado le representará otro lastre.

Cuevas es bien conocida por sus excentricidades.

La última fue realizar un evento casi grotesco en la Arena México para anunciar la creación de una asociación política que, dijo, sería convertida en partido en el 2026.

La fantasía le duró unos días, cuando comprobó que fundar un partido no era como subirse a su moto y que la siguieran sus matraqueros.

Sobre Palazuelos, la historia es mucho más crítica y con elementos para considerar que el MC se quiere suicidar.

Palazuelos había intentado ser candidato a la gubernatura de Quintana Roo por el MC, pero la exhibición de un video en el que confiesa haber disparado a un sujeto "en defensa propia", terminó con sus aspiraciones.

Ahora pretende llegar al Senado por la vía plurinominal.

Parece que **Dante Delgado** no entendió el mensaje que hace dos años le mandó la ciudadanía o de plano su partido está anoréxico de personalidades que tiene que recurrir al reciclado, pero no de los mejores.

Ayer, **Lizbeth Romano** denunció a Palazuelos ante la Fiscalía General de Justicia de la Ciudad de México por los delitos de fraude procesal y despojo cometidos en su agravio por un terreno en Tulum que el actor se apropió "ilegalmente y que ha explotado como hotel y restaurante".

La denuncia de la señora Romano establece que Palazuelos la engañó y también a un Juez de la Ciudad de México, haciendo pasar a su empresa Unión Zamática S.A de C.V. como titular agraria del terreno.

Sin embargo, el Registro Agrario Nacional determinó que es falso que dicha empresa sea titular del terreno.

La Delegación del Registro Agrario Nacional en Quintana Roo informó que "después de una revisión en los archivos y sistemas registrales, no se encontró registro de inscripción de algún acta de asamblea de ejidatarios, en las que el núcleo agrario haya aprobado la asignación de la parcela número 1746 a favor de Roberto Palazuelos Badeaux y/o las empresas morales Yum-Kax, S.A. de C.V. y Unión Zamática, S.A. de CV.".

¿Ya se enteró Dante? Qué alguien le avise.

• • • •

El magistrado **José Alfonso Montalvo Martínez** resultó el mejor calificado en el examen para ser consejero de la Judicatura Federal, en sustitución del actual consejero **Alejandro Sergio González Bernabé**.

Montalvo Martínez, maestro en Administración Pública Estatal y Municipal por la Universidad Autónoma de Querétaro, con más de 25 años dentro del Poder Judicial de la Federación, donde ha sido juez y magistrado, y desde febrero de 2023 se desempeña como secretario ejecutivo del Pleno del Consejo de la Judicatura Federal.

Obtuvo nueve de 11 posibles votos en el pleno de la Suprema Corte de Justicia de la Nación; hoy se definirá quién ocupará el cargo.

Por cierto, el Inai reconoció ayer al Consejo de la Judicatura Federal por su Plataforma de Sentencias Relevantes, la cual consideró como "una práctica de transparencia proactiva".

PERIÓDICO	PÁGINA	FECHA	SECCIÓN
24 HORAS	5	22/02/2024	OPINIÓN

Mujeres, el referente de la elección 2024



lola-colin@hotmail.com // @rf59

La paridad, en el proceso electoral que tendremos en México el 2 de junio, está establecida en la Constitución. Para la autoridad electoral, no fue un día de campo hacer que los partidos políticos cumplieran con el principio de paridad.

No cabe duda de que este año es el de las mujeres en cuestión electoral. Vamos a elegir Presidente de la República y por primera vez en la historia democrática de nuestro país, las dos principales contendientes, Claudia Sheinbaum y Xóchitl Gálvez, harán realidad que una de ellas sea quien encabece el destino de los mexicanos.

En este momento, el candidato Jorge Álvarez Máynez, de Movimiento Ciudadano, está muy lejano en la carrera presidencial. Es poco conocido fuera del círculo rojo.

En Morelos, uno de los nueve estados donde se renovará la gubernatura, resulta que son tres las candidatas a ocupar ese cargo. Ellas son Margarita González-Saravia de la alianza encabezada por Morena, Partido Verde y PT; *Lucy* Meza de la alianza Fuerza y Corazón por México del PAN, PRI Y PRD y Jessica Ortega de Movimiento Ciudadano.

Por cierto, en un reciente estudio de opinión elaborado por De las Heras Demotecnia realizado en viviendas, se le hicieron cuatro preguntas a la población en general: ¿En quién de ellas confiaría para cuidar a sus hijos? ¿Quién defendería mejor los intereses de usted y su familia? ¿Qué persona ha estado más cerca y al pendiente de los problemas de la gente? Y ¿A usted cuál le parece que es la mejor, la que está ofreciendo las mejores cosas? En todas ellas las respuestas fueron favorables para Margarita González-Saravia quien obtuvo porcentajes del 42, 46, 35 y 48 por ciento, contra 14, 14, 12 y 12 de Lucy Meza y en un lejano tercer lugar Jessica Ortega con 10,10,6 y 8 por ciento.

En cuanto a la intención del voto, si hoy fueran las elecciones Margarita González-Saravia obtuvo el 68 por ciento de las respuestas favorables, Lucy Meza el 22 y Jessica Ortega 10 por ciento.

Para las mujeres que participan en política, en los últimos años se ha incrementado su participación y es en el poder legislativo donde es clara su participación de 50-50, este escenario representa los muchos años de lucha para demostrar la importancia de su participación, que en este momento, a pesar de los avances está claro que todavía hay muchos retos.

SUSURROS

1. En el estado de Durango, el fichaje que hizo Movimiento Ciudadano para su fórmula al Senado: Jorge Salum, quien fue un gran activo del PAN en su momento y la joven activista social Mar Grecia, con trayectoria limpia y reconocida por diferentes sectores de la sociedad, ha provocado efervescencia tanto en la Alianza Fuerza y Corazón por México como en el oficialista Juntos seguimos haciendo Historia. La fórmula no estaba en el panorama de los actores políticos de Durango.

2. El programa One Minute Meditation (OMM), a partir de mañana, llega por primera vez a México, bajo la dirección de Antonella Galiè, fundadora del Self Awareness Institute en Italia, el seminario "Tipos Psicológicos " que llevará a los participantes en un viaje de autoexploración y entendimiento profundo de la personalidad, motivaciones y debilidades individuales. La singularidad del seminario radica en el uso del simbolismo de las cartas de la baraja francesa para decodificar patrones de comportamiento y características personales.

PERIÓDICO	PÁGINA	FECHA	SECCIÓN
EL HERALDO DE MÉXICO	17	22/02/2024	OPINIÓN

CON VALOR Y CON VERDAD



#OPINIÓN

Patricia y Alejandra prefieren la dignidad; las pociones son pasajeras, lo tienen claro Mercado y Del Moral

LA CONGRUENCIA DE *PATY* MERCADO

Lo mejor, o quizá lo único bueno que tenía la candidatura presidencial de **Jorge Álvarez Máynez**, era **Patricia Mercado**.

La sonorense fue militante del **Partido Socialdemócrata** (del cual fue presidenta y candidata a la Presidencia de México). Es senadora de la República y probablemente la más respetada y respetable militante de los naranjas.

La economista por la UNAM es una feminista real, no de ocasión.

Formó parte de Mujeres Trabajadoras Unidas AC y Mujeres en Acción Sindical. Fue amiga personal e **Gilberto Rincón Gallardo**.

Paty fue Secretaria de Gobierno con Miguel Ángel Mancera, en el Distrito Federal, y es considerada un activo moral de **Movimiento Ciudadano**.

Mercado comulga con personajes como **Luis Donaldo Colosio Riojas** (que dejará en breve la alcaldía de Monterrey), y la exgobernadora de Yucatán **Ivonne Ortega Pacheco**; pero no más no puede con **Sandra Cuevas** y **Roberto Palazuelos**.

Es senadora de la República y probablemente la más respetada de MC

Algunos dicen que la política es *el arte de comer sapos sin hacer muecas*; pero eso es para los oportunistas y *caza chambas*.

La congruencia pavimenta carreras serias, lo demás es un vulgar negocio desde el poder.

con **Alejandra del Moral**, la ex candidata a la gubernatura del Estado de México por el PRI, quien a través de un comunicado anunció que seguirá firme como siempre, valiente y congruente.

Redactó y firmó una misiva a **Alito Moreno** (líder del partido tricolor) donde informó que no participará en el proceso electoral (diputación plurinominal) para abrirle el espacio a una mujer joven, mexiquense y militante.

Pero más allá de lo que dice el oficio, **Alejandra no confía ni quiere relacionarse con el dueño del PRI**.

Patricia y Alejandra prefieren la dignidad, la honorabilidad y la integridad; las pociones son pasajeras, lo tienen claro Mercado y Del Moral.

•••

COLOFÓN: *+**José Pepe Yunes** se quedará muy corto en su aspiración de gobernar **Veracruz**; de acuerdo con el estudio demoscópico que presenta nuestro diario, **Rocío Nahle** arrasará la contienda del 2 de junio próximo.*

•••

*+Más allá del chicle que pegó en la silla, ayer pronunció su mejor discurso **Xóchitl Gálvez**, durante el registro de su candidatura presidencial ante el INE. Ni modo, tuvo que ir con **Markito, Chuchito y Alito.***

•••

*+Va **Claudia Sheinbaum** contra red de bots. Asegura que llevará pruebas para comprobar que hay una campaña multimillonaria contra el presidente **López Obrador** y ella. Es decir, **ya le quitaron la bendición a las redes.** Ahora son malditos.*

GUSTAVO@GUSARTELECOM.COM.MX /
@GUSTAVORENTERIA

PERIÓDICO	PÁGINA	FECHA	SECCIÓN
MILENIO	14	22/02/2024	OPINIÓN

SIN ATADURAS

AGUSTÍN GUTIÉRREZ CANET

gutierrez.canet@milenio.com
@AGutierrezCanet



El poder militar del Ogro Filantrópico (II)

Ibero, la revista de la Universidad Iberoamericana, dedicó el más reciente número (febrero-marzo 2024) a analizar el riesgo para los derechos humanos por la militarización de México (revistas.ibero.mx).

A continuación, la segunda parte de mi colaboración intitulada "El poder militar del Ogro Filantrópico" en el órgano de la universidad jesuita.

"AMLO controla de facto los poderes formales cada mañana con su palabra engañosa: ejecuta rodeado de comparsas, legisla con sus declaraciones y juzga condenando a sus adversarios o absolviendo a sus incondicionales.

"Debido a ese control casi absoluto, con el abuso de facultades metaconstitucionales, López Obrador se atreve a militarizar actividades propias de los civiles con consecuencias graves para la población y descuidando su labor original de garantizar la seguridad nacional.

"Los batallones enviados a Acapulco fueron insuficientes para evitar el pillaje ni tampoco brindaron la oportuna ayuda a los damnificados porque estaban concentrados en terminar el Tren Maya a como diera lugar.

"Los militares y navales no están capacitados para asumir nuevas responsabilidades como empresarios del transporte, hotelería, farmacias, bancos o construcción, y lo que es peor, esta carga de trabajo ocurre cuando la criminalidad sigue sin control en buena parte del país.

PERIÓDICO	PÁGINA	FECHA	SECCIÓN
MILENIO	14	22/02/2024	OPINIÓN

"El líder de Morena se inspiró en el modelo cubano y chino de involucrar a las fuerzas armadas en actividades económicas, pero resulta un disparate haberlo hecho en un país como México, con un régimen de libre mercado, principal socio comercial de Estados Unidos, donde ya hay experimentados empresarios en todos esos sectores.

"Se entiende por razones prácticas que los antecesores de López Obrador y él mismo hayan tenido que recurrir a las fuerzas armadas, encargadas de la seguridad nacional, para realizar labores de seguridad pública, debido a la corrupción de las policías federal, estatal y municipal.

"Entonces urge formar nuevos cuadros procedentes de la sociedad civil. La Guardia Nacional está compuesta en su gran mayoría por soldados y marinos que solo cambiaron de uniforme de color olivo a gris pero no están entrenados para realizar funciones de policía.

"En conclusión, nada de eso importa, pues se trata de un descomunal soborno a los militares para sostener el apoyo de las fuerzas armadas al proyecto político transexenal de López Obrador.

"Sin embargo, las fuerzas armadas están formadas para obedecer a su comandante supremo y harán lo que les ordene la próxima presidenta de la República, sea quien sea. Solo falta saber si habrá continuidad o cambio".

Solo para terminar agregaría que se obedece siempre dentro del marco de la ley.

Posdata.

La bandera de México no ondeó el domingo pasado en el Zócalo, el día de la Marcha por la Democracia.

Los militares se abstuvieron de izarla por órdenes superiores, pero violaron la Ley sobre el Escudo, la Bandera y el Himno Nacionales pues el artículo 16 estipula: "La Bandera Nacional se izará diariamente en los edificios sede de los poderes de la Unión, en las oficinas de Migración, aduanas, capitanías de puerto, aeropuertos internacionales; en las representaciones diplomáticas y consulares en el extranjero y en el asta monumental de la Plaza de la Constitución de la Capital de la República".

Cuidado, soldados patriotas. La ley es la ley. La bandera nacional es de todos los mexicanos, no de un solo hombre.

PERIÓDICO	PÁGINA	FECHA	SECCIÓN
El INDEPENDIENTE	3	22/02/2024	OPINIÓN

INDICADOR POLÍTICO

CLAVES DE MARCHA: FIN DE LA TRANSICIÓN 1968-2024



CARLOS RAMÍREZ

La marcha opositora del pasado domingo 18 de febrero tiene todavía escenarios que deben **clarificarse**:

1.- Marcó el **fin** de la transición mexicana que comenzó con la crisis de régimen de 1968 y **terminará** con la propuesta de reforma de régimen del presidente López Obrador.

2.- El país vive tensiones sociales que revelan la **incapacidad** del sistema/régimen/Estado/Constitución para darle fluidez a las normas democráticas, pero como consecuencia de que las reformas de los últimos 56 años **no** reorganizaron la democracia mexicana, sino que la **tergiversaron** con aperturismo y modificaciones limitadas.

3.- La transición tuvo su punto **culminante** en la alternancia del 2000, pero con pruebas contundentes que desmienten el modelo teórico de Woldenberg y el Instituto de Estudios para la Transición a la democracia de que hubiera sido una **verdadera** transición de régimen, sobre todo porque el PAN en el gobierno **careció** de un modelo sustitutivo de régimen, el PRI encontró el camino como el **Sancho** Panza del panismo y el perredismo poscardenista y pospriista se **ahogó** en la nostalgia histórica.

4.- La marcha del domingo mostró los espacios de una **nueva** coalición de derecha nacional con padrinazgo internacional: el templete del mitin mostró **figuras** destacadas, pero pocos liderazgos; y la candidata opositora Xóchitl Gálvez Ruiz ha quedado **atrapada** en los intereses de la nueva **coalición** derechistas/ultraderechistas del PAN: el Partido Popular-Vox-el Yunque de España, el panismo de Felipe Calderón Hinojosa y la derecha europea, los intereses **geopolíticos** del Vaticano con un Papa conservador, el grupo intervencionista del Departamento de Estado, la OEA, la Agencia Internacional para el Desarrollo, la CIA y la ultraderecha en el **Senado**.

5.- El exconsejero presidente del INE, Lorenzo Córdova Vianello, se posicionó como el **vocero** ideológico de la nueva alianza derecha/ultraderecha que girará en torno al PAN y a la candidata Gálvez Ruiz, con su discurso **perdió** la imagen de una figura imparcial y quedó investido como el **activista** desde el INE y hoy manipulando a funcionarios del INE para **favorecer** a la coalición PRIANRDE y sus aliados de la derecha empresarial.

6.- La nueva derecha mexicana **irrumpió** de manera pública en la marcha del domingo y, como ocurrió con la alianza Carlos Salinas de Gortari-Nexos-Woldenberg en 1990, la lucha será **electoral**, lo que explicaría que los nuevos pivotes de la nueva coalición de la derecha sean nada menos que los exconsejeros presidentes del INE, Córdova y Woldenberg.



Foto: EFE

7.- El paquete de reformas de régimen del presidente López Obrador puso en juego la transición **dentro** de la transición. En el modelo teórico de Leonardo Morlino, los regímenes entran en **crisis**, reacomodan sus grupos políticos e ideológicos, plantean transiciones a nuevos modelos de gobernabilidad, tienen un espacio para la instauración y la consolidación y de modo natural entran en crisis.

8.- Al haber sido sólo un **relevo** de partido en la presidencia, la transición mexicana fue **acumulando** contradicciones y limitaciones hasta llegar a su **incapacidad** para gestionar el funcionamiento democrático de nuevos grupos sociales que **irrumpieron** en el país desde la reforma política de 1978.

9.- La derecha panista-salinista-intelectual-empresarial-geopolítica **carece** de una propuesta real de modernización política y Córdova mostró con su discurso del domingo que el andamiaje institucional de esa configuración política es la **estructura** que se instauró en el país desde la reforma política Luis Echeverría hasta el Pacto por México de Peña Nieto que lo encumbró a él en el INE 2014 como **cancerbero** o diablo guardián del proyecto, una versión política del Nefastófeles de la novela de Xavier Velasco.

> ***La marcha del domingo y el discurso único de Lorenzo Córdova Vianello, quien se posicionó como el vocero ideológico de la nueva alianza derecha/ultraderecha que girará en torno al PAN y a la candidata Gálvez Ruiz, reconocieron el fin histórico de la transición 1968-2024 y fijaron los límites de los que contendrá la nueva***

10.- El nuevo **bloque** de poder conservador oscila entre Woldenberg/Córdova y *Alito*/Marko Cortés, con la figura **saltarina**, superficial y chistosa de Xóchitl Gálvez Ruiz, aunque ya en el medio político opositor todas las negociaciones **no** están pasando por la candidata opositora, sino que se ha abierto una nueva **ventanilla** estratégica en la oficina de Córdova Vianello.

11.- La marcha del domingo y el discurso único de Córdova reconocieron el **fin** histórico de la transición 1968-2024 y fijaron los **límites** de los que contendrá la nueva transición.

12.- López Obrador y Morena presentaron ya su **propuesta** de transición y la coalición de derecha/ultraderecha parece que se quedará en la fase de la **resistencia** para defender la actual estructura del sistema/régimen/Estado/Constitución.

Política para *dummies:* la política es una redistribución obligada de los poderes reales.

Hoy en El Independiente TV: http://youtube@el_independiente: *hoy jueves en la mesa de debates se discutirá el complicado escenario económico nacional.*

El contenido de esta columna es responsabilidad exclusiva del columnista y no del periódico que la publica.

SÍNTESIS INFORMATIVA NACIONAL

COLUMNAS DE INTERÉS

COORDINACIÓN DE COMUNICACIÓN SOCIAL

"2024, AÑO DE FELIPE CARRILLO PUERTO"

PERIÓDICO	PÁGINA	FECHA	SECCIÓN
REFORMA	8	22/02/2024	OPINIÓN

TEMPLO MAYOR

F. BARTOLOMÉ

MUY INCÓMODO debe haberse sentido **Arturo Zaldívar** ahora que **Andrés Manuel López Obrador** reveló que podía intervenir en decisiones que competían al **Poder Judicial**.

VAYA, no es que fuera secreto que el entonces ministro presidente de la **Corte** tuviera una relación cercana con el mandatario, peeero había algo más. Zaldívar hablaba con sus subordinados, jueces y magistrados involucrados en algún caso judicial que le importara al **Ejecutivo**, con la intención de favorecerlo en la decisión.

ES DIFÍCIL decidir qué sorprende más: que el titular del **Poder Judicial** haya aceptado actuar a instancias del Presidente para orientar decisiones de juzgadores... o que AMLO lo platique como si fuera la cosa más normal del mundo.

SOBRE TODO con la afirmación de que ahora, con **Norma Piña** al frente, los jueces son autónomos y eso significa que actúan de manera corrupta. Si de algo se quejaba Zaldívar, interviniera o no por instancias del Presidente, era de que el **Poder Judicial** estaba muy corrompido.

LA AUTONOMÍA DEL **Poder Judicial** es una condición fundamental de contrapeso y funcionamiento democrático. Si hay corrupción entre jueces no es por su autonomía, sino por la falta de rendición de cuentas y su subordinación a un poder político o fáctico, sea quien sea el titular.

• • •

DOS nombramientos internacionales de relevancia obtuvo hace dos días **México**. La canciller **Alicia Bárcena** asumió la coordinación rotativa de **MIKTA** para el periodo 2024-2025. El nombramiento ocurrió durante la reunión del **G20** realizada en **Río de Janeiro**. **MIKTA** es un espacio de diálogo donde **México** participa junto con **Indonesia**, **Corea del Sur**, **Turquía** y **Australia**.

LA OTRA designación fue la de **Elisa de Anda**, quien fuera directora general en la **Secretaría de Hacienda** y ahora fue nombrada presidenta del **Grupo de Acción Financiera Internacional (GAFI)**, que se dedica a coordinar acciones contra el lavado de dinero.

ENCOMIENDAS que comprometen al gobierno mexicano en asuntos multilaterales y frente a uno de los problemas principales de la delincuencia organizada.

• • •

EL DIRECTOR de Materiales Educativos de la **SEP**, **Marx Arriaga**, anunció el 7 de febrero que habrá nuevos libros de inglés para el próximo ciclo escolar. Con tal de sacarlos cuanto antes, emitió una convocatoria que se saltó las normas internas de la **SEP** para que docentes y especialistas le entren a desarrollar materiales a cambio de un "premio" de diez mil pesos.

ANTE la baja calidad e incontables errores de los libros de texto gratuitos en español, habría que preguntarse si se esperan los mismos o peores resultados tratándose de otro idioma. Y no anden diciendo en el extranjero "yujab tu wok da tok".

PERIÓDICO	PÁGINA	FECHA	SECCIÓN
REFORMA	8	22/02/2024	OPINIÓN



Debe preocuparnos que el Presidente piense que puede pedir a la Corte fallos favorables al gobierno. Es vergonzoso que Zaldívar lo haya aceptado.

Métanlos en la cárcel

"Democracia, no son solo elecciones libres, significa también que tengamos la posibilidad de acudir ante un juez cuando el gobierno nos persigue injustamente".

Lorenzo Córdova

Es una confesión de parte. El presidente López Obrador reconoció ayer que, cuando Arturo Zaldívar era presidente de la Suprema Corte, "se hablaba con él" para solicitarle que los jueces tomaran decisiones favorables al gobierno. "Y él pedía, 'respetuoso de la autonomía de los jueces' (en tono irónico)... hablaba con el juez y le decía: cuidado con esto. Si viene mal la averiguación..., él ayudaba. Llega la señora Piña y ella dice los jueces son autónomos. O sea, licencia para robar".

La Constitución dispone, en su artículo 17, que "las leyes federales y locales establecerán los medios necesarios para que se garantice la independencia de los tribunales y la plena ejecución de sus resoluciones". El artículo 116 ordena esta misma independencia para jueces y magistrados locales. El 122 lo señala para jueces y magistrados de la Ciudad de México. Estas y otras disposiciones suman a lo que se llama el "principio de independencia judicial", uno de los fundamentos del Estado de derecho.

"La independencia de la judicatura será garantizada por el Estado y proclamada por la Constitución o la legislación del país –señala la Asamblea General de las Naciones Unidas en sus 'Principios básicos relativos a la independencia de la judicatura'–. Los jueces resolverán los asuntos que conozcan con imparcialidad, basándose en los hechos y en consonancia con el derecho, sin restricción alguna y sin influencias, alicientes, presiones amenazas o intromisiones indebidas, sean directas o indirectas, de cualesquiera sectores o por cualquier motivo". El Presidente ha confesado, sin embargo, que Zaldívar violaba estos principios; con razón quería mantenerlo en el cargo, de manera ilegal, dos años más.

Lo curioso es que el caso Lozoya tiene que ver con la prisión preventiva. Ayer el Presidente atacó nuevamente las decisiones judiciales por este tema. Olvida que su propio ministro favorito, Zaldívar, escribió el 2 de agosto de 2022: "El arraigo y la prisión preventiva oficiosa son sencillamente incompatibles con las exigencias del derecho a la libertad personal y a la presunción de inocencia... En una sociedad democrática las investigaciones y los procesos penales se enfrentan en libertad, salvo en los casos excepcionales en que la restricción de la libertad sea necesaria para los fines del proceso". El que Rosario Robles y Jesús Murillo Karam hayan sido sometidos a prisión preventiva justificada sugiere que alguien aconsejó a los jueces violar los derechos de los "adversarios" del Presidente. "Si hubiese estado Zaldívar –dijo ayer el Presidente– difícilmente se le descongelan las cuentas a la esposa de García Luna".

AMLO aprovechó el caso Lozoya para atacar nuevamente al Poder Judicial. "Todos los casos los perdemos –tronó ayer–. Esto tiene que ver con los jueces, con el Poder Judicial, que dejan libres a todos, presuntos delincuentes de cuello blanco y de la delincuencia organizada, del crimen organizado... Tampoco es nuevo, nunca han hecho justicia, pero ahora es de manera abierta y descarada en contra nuestra...".

Sin embargo, fue la FGR la que pidió originalmente libertad condicional para Lozoya a cambio de información incriminatoria contra "sus adversarios" que nunca se materializó. Esta medida cautelar se canceló solo por la furia popular después de que la periodista Lourdes Mendoza lo fotografió en una cena en el restaurante Hunan de las Lomas. El juez ahora tomó en cuenta los argumentos originalmente presentados por la FGR.

Debe preocuparnos que el Presidente piense que puede violar la independencia judicial pidiendo a la Corte fallos favorables. Es vergonzoso que Zaldívar lo haya aceptado.

• MATANZA

Ahora fueron 17 los muertos en un enfrentamiento en Totolapan entre La Familia Michoacana y Los Tlacos. El gobierno envía nuevamente a miembros de la Guardia Nacional a la zona, pero esta solución no ha servido en el pasado.

PERIÓDICO	PÁGINA	FECHA	SECCIÓN
		22/02/2024	OPINIÓN

PERIÓDICO	PÁGINA	FECHA	SECCIÓN
EL UNIVERSAL	2	22/02/2024	OPINIÓN



¿Por qué se fue de golpe la fiscal de Guerrero?

De manera inesperada y sin dar ninguna explicación públicamente, la fiscal de Guerrero solicitó una licencia de seis meses sin goce de sueldo, en medio de la peor crisis de violencia y narco-política que vive el estado.

Para Sandra Luz Valdovinos Salmerón, la exfiscal guerrerense, la tercera fue la vencida.

Ella no formaba parte del grupo político de Félix Salgado Macedonio, el senador morenista y papá de la gobernadora, quien es el mandamás en el estado. Salgado Macedonio quería poner de fiscal a su operador Ludwig Reynoso (el tristemente célebre funcionario que brindaba e inauguraba en Acapulco un foro minero la misma noche que el huracán Otis ya estaba encima del puerto). Pero no lo dejaron y lo tuvo que colocar en la Secretaría de Gobierno estatal. La Fiscalía quedó encomendada al secretario de la Defensa Nacional, general Luis Cresencio Sandoval, quien para intentar pacificar el estado mandó a la teniente coronel Sandra Luz Valdovinos Salmerón, especializada en justicia militar. Así que cuando llegó al cargo y le pidieron reportarle a la gobernadora y a su papá, ella se negó y les dijo que su jefe era el general secretario. Esa fue la primera.

La segunda fue más grave. Según me revelan fuentes de primer nivel en el estado, le pidieron cerrar las carpetas de investigación por acoso y abuso sexual en contra de Félix Salga-

do Macedonio. Querían desactivar los casos que han descarrilado la carrera política del senador morenista. La fiscal se negó a cancelar los expedientes y entró de nuevo en choque con quien manda en Guerrero.

La tercera, que fue la vencida, fue la consecuencia natural de la creciente desconfianza. Le pidieron que avisara a las autoridades estatales de los operativos que iba a realizar: dónde, cuándo, a qué hora. Su respuesta, según fuentes informadas en el estado, radiografía la desconfianza en el grupo morenista que tiene a Guerrero en el puño: si les digo dónde voy a hacer los operativos me van a terminar matando a mí.

Cuentan que la gobernadora Evelyn Salgado pidió al presidente AMLO la cabeza de la fiscal y él se la concedió, tras platicarlo con el general secretario.

En el camino, Guerrero se ha vuelto el símbolo del control del crimen organizado sobre una sociedad. Por días, las ciudades más importantes del estado —Acapulco, Chilpancingo, Taxco, Ixtapa-Zihuatanejo, Iguala— se han vuelto pueblos fantasmas porque la gente no sale de su casa por miedo, el transporte público no funciona por las amenazas de extorsión, y cierran escuelas y comercios. En un municipio dieron armas a niñas y niños para que la hicieran de policías. Hay drones atacando poblaciones. Apenas antier mataron a 17 en un mismo episodio. El líder del cártel de Los Ardillos da una entrevista contando cómo López Obrador recibió financiamiento del narco y cómo las autoridades morenistas que actualmente gobiernan en Guerrero también. Ya tuvo que entrar la Iglesia a negociar la paz con los líderes criminales. Y el presidente López Obrador reconoció antier que, con tal de no enfrentar a los criminales, dio la orden a la Guardia Nacional de permitir que una organización criminal "tomara Chilpancingo", ni más ni menos que la capital del estado.

De ese tamaño es el pacto. Y ya vienen las elecciones. ●

Le pidieron que avisara a las autoridades estatales de los operativos que iba a realizar: dónde, cuándo, a qué hora.

PERIÓDICO	PÁGINA	FECHA	SECCIÓN
MILENIO	2	22/02/2024	OPINIÓN

POLÍTICA IRREMEDIABLE

ROMÁN REVUELTAS RETES



revueltas@mac.com

Es que Xóchitl estaba que ni pintada para Morena

Los ardorosos partidarios del obradorismo aborrecen a Xóchitl. Hubiera sido, miren ustedes, la más perfecta de las candidatas presidenciales que el partido gobernante pudiere postular: india y pobre, ni más ni menos. En otras palabras, representante directa del pueblo bueno. Y, encima, sus papás le pusieron Xóchitl, o sea, un nombre náhuatl que ni mandado a hacer para figurar en los anuncios espectaculares contratados por los propagandistas de Morena. Digo, no se llama Jessica ni Brenda ni Jennifer o, ya en plan menos plebeyo, Ximena, Carla o María Fernanda. Y, bueno, vivió de joven en Iztapalapa y no sólo porta el apelativo que la mitología mexica le atribuye a la primera mujer mortal que habitó nuestro planeta sino que ella misma habla una lengua azteca. ¿Qué más podríamos pedirle?

Pues, qué caray, decidió la mujer no responder al canto de sirenas de los reclutadores del oficialismo —no se sumó, en su momento, a las filas de Morena como lo han hecho, muy recientemente, voluntarios de la talla de un Alfredo del Mazo— y siguió a su aire hasta que Claudio X. González, un personaje maligno y representante de la minoría rapaz que ha saqueado a este país, la impuso como aspirante a la Presidencia de la República asignándole la tarea expresa de restaurar el orden de cosas anterior para que los ricos y poderosos vuelvan a recuperar sus antiguos privilegios.

> La hubieran querido de buque insignia de su movimiento

Es decir, que Xóchitl se trasmutó a tal punto en una traidora de clase y *aspiracionista* negadora de sus orígenes que las milicias de la 4T ya no le reconocen siquiera su primigenia condición de autóctona certificada —ya han señalado que no es india a lo cual ella, con mucha agudeza y agilidad, les preguntó dónde habían conseguido el "indiómetro" para llegar a parecida conclusión— y tampoco validan su historia personal, negándole la ejemplaridad que supone su tenaz lucha por salir adelante en un entorno de adversidades y cuestionando inclusive la veracidad de su biografía.

Se entiende, desde luego. La hubieran querido de buque insignia de su movimiento y resultó que la señora no sólo prefirió a los de enfrente, sino que posee además todos los atributos para agenciarse las simpatías de millones de votantes. No, no se lo van a perdonar.

PERIÓDICO	PÁGINA	FECHA	SECCIÓN
MILENIO	2	22/02/2024	OPINIÓN

DUDA RAZONABLE

CARLOS PUIG

@puigcarlos



El pecho y la bodega y el fuego amigo

Uno entiende, o ha entendido en estos años, que su pecho no es bodega, pero no tengo claro que quienes con él se la han jugado —soy generoso con la palabra, hay otras— tengan que recibir el golpe de una mañanera.

Yo no dudo, de hecho tengo la certeza, que muchos, si no que todos, los presidentes y sus equipos han hablado con presidentes de la Suprema Corte de Justicia de la Nación para "encargarles" algún tema delicado para cada una de sus administraciones. Y supongo que algunos hicieron caso, otros no. Es más, Arturo Zaldívar ha denunciado y condenado más de una vez las presiones del presidente Calderón y su equipo respecto a ciertos temas que se trataron cuando él era ministro de la SCJN. El mismo Zaldívar ha contado cómo no actuó como le pidieron desde Palacio Nacional.

Ahora, ningún presidente ha contado esas acciones y menos ha dicho que estaba muy contento con lo que el presidente de la Corte hacía cuando él llamaba, a diferencia de lo que pasa ahora.

Eso, digo yo, se llama fuego amigo, contra quien ha sido fiel a la cuarta transformación, tanto que renunció a su puesto para apoyar al "segundo piso", como le llaman. Sí creo que hay cosas que se deben quedar en la bodega, por el bien de otros, más con los seguidores y admiradores.

Envío esta columna hasta el último momento esperando a ver qué ha dicho el expresidente de la Corte, pero evidentemente no está fácil.

> No estaría mal que AMLO nos contara de sus llamadas con Gertz

Es curioso, pero para quien no parece que haya nada en el pecho que no es bodega del Presidente es para el fiscal general de la República, Alejandro Gertz.

La fiscalía que no ha podido, y todo indica que no podrá, armar un solo expediente correcto de corrupción del pasado, de tiempos de Peña Nieto; esa no es tocada en las mañaneras ni con el pétalo de una rosa. Es cierto, la pasión de este gobierno por la prisión preventiva oficiosa ha puesto a varios en prisión un tiempo, pero eso no es justicia. Al contrario.

El mismo Presidente ha confesado en sus últimas declaraciones sobre sus años en Palacio Nacional —el libro, la entrevista— que es el caso Ayotzinapa el que mayor frustración le causa. Pero ni en esa voltea a ver a la fiscalía y encuentra en muchas otras partes responsabilidades ficticias.

No estaría mal que, ya que en esas anda, el Presidente nos contara de sus llamadas con Gertz y lo que el fiscal hace después. Total, el pecho y la bodega y eso.

PERIÓDICO	PÁGINA	FECHA	SECCIÓN
MILENIO	3	22/02/2024	OPINIÓN

EN PRIVADO

JOAQUÍN LÓPEZ-DÓRIGA

lopezdoriga@milenio.com
@lopezdoriga
lopezdoriga.com



De 50 mil desaparecidos, solo le interesa uno

Ganar una guerra no es ganar la paz.
Florestán

De cerca de 50 mil desaparecidos no localizados en el gobierno de López Obrador, a él solo le interesa uno, un general mexicano que desapareció en una isla panameña en el siglo XIX, para lo que ha organizado una expedición naval en su búsqueda.

Le doy los datos.

En el sexenio de Felipe Calderón se dispararon los desaparecidos que Vicente Fox, en 2006, le había dejado en 811 a 17 mil 54; con Enrique Peña Nieto saltaron a 34 mil 557, y en lo que va del gobierno de López Obrador suman 48 mil 579.

Y hablo de *desaparecidos no localizados* porque el registro oficial indica que en su gobierno, el total de desaparecidos fue de 128 mil 149 personas, de las que el mismo gobierno localizó a 78 mil 600, 61 por ciento del total, quedando en 48 mil 579 los no localizados.

Pero eso no le interesa al Presidente y destaca solo su reclamo público de que era imposible que en la era Calderón hubieran menos desaparecidos que en la suya, por lo que mandó revisar el método del conteo, pero las cifras oficiales siguen al alza.

En medio de esta crisis de desaparecidos, cuando se ha negado a recibir a familiares, su prioridad es uno solo: el general Catarino Erasmo Garza Rodríguez, que desapareció en el siglo XIX en la isla de Bocas del Toro, Panamá, y del que escribió un libro.

Ante esta prioridad de Estado, ordenó una expedición con una dotación de 80 marinos en un buque de la Armada de México, acompañado de once especialistas en búsquedas de Gobernación y dos de Relaciones Exteriores para buscar a dicho desaparecido hace dos siglos.

La misión inició el pasado día 19 y durará hasta el 16 de abril, dos meses.

Esta es su prioridad. De casi 50 mil desaparecidos en su gobierno, solo le interesa uno, de hace 200 años y en una isla panameña, lo que retrata el momento por el que atraviesa.

RETALES

1. MONTO. Y un dato más, a esos casi 50 mil desaparecidos no localizados hay que añadir los más de 179 mil homicidios al día de hoy, y ya si sumamos los 800 mil muertos por covid, estamos hablando de más de un millón de víctimas en su República del amor, en los proclamados tiempos estelares de la 4T.

2. AGUAS. La última versión oficial de la crisis de agua en Ciudad de México viene del gobierno central. Afirma Martí Batres que la culpa de la escasez de agua es ¡de los conservadores! No podía ser de otro modo. Olvida que el grupo de López Obrador gobierna la capital del país desde hace más de un cuarto de siglo, 1997, y estamos en 2024. ¡Ah, qué pinches conservadores!; y

3. ZALDÍVAR. López Obrador reveló ayer que en los tiempos de Arturo Zaldívar presidente de la Corte él intervenía, dijo, para resolver asuntos de jueces, lo que desmiente su discurso en 2018 de que no intervendría en ninguna decisión del Poder Judicial. Al que deja en evidencia es al ex ministro.

Nos vemos mañana, pero en privado

PERIÓDICO	PÁGINA	FECHA	SECCIÓN
MILENIO	3	22/02/2024	OPINIÓN

DÍA CON DÍA

HÉCTOR AGUILAR CAMÍN



hector.aguilarcamin@milenio.com

¿Cambia la marea?

Pequeños síntomas:

Al Presidente se le pegan *hashtags* que antes le hacían lo que el viento a Juárez.

Dedica días a responder un reportaje publicado en un medio internacional, Pro Publica, y no puede salir de él.

Loret de Mola añade a lo escrito en Pro Publica un testigo presencial de los hechos, avalado en su identidad por un obispo emérito.

Leo columnas periodísticas y trascendidos diciendo que no todo va bien en Morena y no todo va mal en la oposición.

Leo que el Presidente ha perdido el control de la narrativa y no puede recobrarla con sus habituales matamoscas mañaneras.

Empiezo a ver que los medios atienden más lo que pasa en la oposición.

Veo a una candidata de oposición más clara en su discurso y más atractiva para los medios.

Oigo en ambientes financieros que Carlos Urzúa no estaba muy desencaminado con su idea de que este gobierno le heredará al siguiente un cartucho encendido. En particular, un cartucho fiscal.

> Veo un país donde el crimen gana territorio cada día

Oigo que el gobierno está con menos dinero en las manos de lo que ha desviado a las elecciones con moches y subejercicios presupuestales.

Veo repetitivos al Presidente y a su candidata, y a periodistas críticos ganando terreno y credibilidad.

Fui a una marcha opositora cuyos tamaño y espontaneidad no ha tenido este gobierno, una marcha como las que este gobierno tenía cuando era oposición.

Veo al gobierno acechado por malas noticias sobre sus grandes proyectos, como el rescate de Pemex, la violencia, la corrupción, Dos Bocas o el Tren Maya.

Veo a un presidente incapaz de pisar las calles destruidas de Acapulco, y veo al estado completo de Guerrero en manos del crimen.

Veo un país donde el crimen gana territorio cada día, sin que el Presidente haga otra cosa que culpar al pasado.

El peso está firme, disminuyó la pobreza moderada, mejoraron los salarios, las remesas están altas, el *nearshoring* promete inversiones, la economía crece, mejora el consumo.

Pero cambia la marea. La oposición ciudadana toma las calles y el gobierno está de mal humor.

Su arroz cocido huele un poco a arroz quemado.

PERIÓDICO	PÁGINA	FECHA	SECCIÓN
MILENIO	31	22/02/2024	OPINIÓN



Maruan Soto Antaki

"Donde se grita mucho no importa lo escrito ni lo dicho" - P. 31

APUNTES INCÓMODOS

MARUAN SOTO ANTAKI

@_Maruan



Grandes letras pequeñas

Donde se grita mucho no importa lo escrito ni lo dicho. Palacio ha contado con ello y lo alimentó. Si la consigna de nuestras violencias pasa desapercibida y es ajena al escándalo, por qué no sucedería lo mismo con la reserva de información sobre el costo del Tren Maya hasta el 2027, los 32 mil millones de pesos en irregularidades en la Cuenta Pública 2022, la entrega a Jalisco de miles de medicamentos oncológicos caducos.

PERIÓDICO	PÁGINA	FECHA	SECCIÓN
MILENIO	31	22/02/2024	OPINIÓN

Reflejo del estado nacional, de la negación, de la vocación por el engaño. Éxito perverso de este gobierno: la disociación desde el poder entre las acciones políticas con la realidad y las condiciones de salud democrática.

En ese todo hecho pie de página, el oficialismo lanza sus puntos fundamentales sabiendo que, como ese otro universo de letras pequeñas, se perderán en la estridencia de nuestra cotidianidad electoral.

Un estudiante de primer grado en ciencias políticas sabe que la promesa de un gobierno sin corrupción es perorata en la escala más burda de demagogia. De existir interés en contenerla —eso sí es posible—, evitaríamos estructuras de opacidad que designan seguridades nacionales a destajo con tal de ocultar los posibles pantanos. Incluidas las infinitas concesiones a militares.

Ninguna separación entre poderes queda firme después del reconocimiento presidencial sobre su intervención vía Zaldívar en los asuntos de la Corte.

Poco garantiza la libertad de expresión como el ataque a la prensa crítica, sólo el desinterés e incapacidad por impedir el asesinato de periodistas.

El respeto a la diversidad política que prometen los puntos fundamentales quedó patente con los insultos contra los asistentes a una protesta ciudadana: hipócritas, corruptos, traidores a la democracia aquellos con pensamiento distinto.

> Prometer un gobierno sin corrupción, perorata en la escala más burda de demagogia

Con evocaciones a Lysenko, la administración actual denostó la actividad académica y científica, pero el cinismo permite hablar de promoverlas como si las bullas de Buylla no dieran fe.

Algunas identidades tapan tumbas. Los puntos fundamentales firman el profundizar la estrategia de seguridad. La de la prisión preventiva oficiosa, la de los soldados, la que convirtió al país en una fosa intransitable. ¿Qué hay al final de las profundidades?

PERIÓDICO	PÁGINA	FECHA	SECCIÓN
EXCELSIOR	8	22/02/2024	OPINIÓN



Razones

Jorge Fernández Menéndez
www.excelsior.com.mx/opinion/jorge-fernandez-menendez / www.mexicoconfidencial.com

Politización e interferencia judicial

• Los casos legales se sustentan con pruebas, no con dichos en las mañaneras.

No deja de asombrar la ligereza con que el presidente **López Obrador** reconoció que intervenían en el pasado con el entonces ministro presidente de la Suprema Corte, **Arturo Zaldívar**, para tratar casos que le interesaban al Ejecutivo, para que **Zaldívar** hablara con los jueces para abordarlos. Ahora, dice el presidente **López Obrador**, desde que llegó **Norma Piña** a la presidencia de la Corte, "hay autonomía de los jueces" y eso les ha dado "licencia para robar".

Es francamente una suma de barbaridades y falsedades. Primero, si se hacía eso con **Zaldívar** (en una práctica que no haya sido como dice el Presidente), se estaría ante un delito. Segundo, como dijo también el Presidente en la reveladora mañanera de ayer, la FGR ha perdido todos los casos emblemáticos del sexenio. Pero eso ocurrió durante el periodo de **Zaldívar** y también ahora en el de **Piña**. Es más evidente ahora por la sencilla razón de que son los casos que comenzaron a principios del sexenio y ahora están concluyendo. Y como son casos eminentemente políticos, en la medida en que mengua el poder sexenal, también se pierde su capacidad de mantenerlos vivos si no están sostenidos por pruebas.

En realidad, lo que sucede con esos casos paradigmáticos es que todos son esencialmente políticos y estaban construidos para buscar objetivos políticos y todos fracasaron porque no tenían un verdadero sustento legal detrás: los casos legales se sustentan con pruebas, no con dichos en las mañaneras. Ocurrió en todos y quizás el más evidente es el de **Emilio Lozoya**, y antes, más claro aún, el de **Rosario Robles**.

Con **Rosario** se inventó una historia que, como ella escribe en el libro que acaba de publicar, *Rosario de México*, partía de una venganza personal y política. **Robles** terminó detenida porque el Ministerio Público falsificó una licencia de conducir (lo que está comprobado) y un juez a modo, sobrino de otra de sus enemigas históricas, **Dolores Padierna**, lo aceptó como prueba de que podría fugarse. Los delitos por los que era acusada hubieran permitido que siguiera su caso en libertad, pero estuvo tres años en la cárcel. Fue liberada cuando todavía **Zaldívar** era presidente de la Corte porque la acusación no tenía sustento.

La prisión preventiva oficiosa quizás es necesaria en algunos casos, pero se está aplicando de una forma desproporcionada y va de la mano de la acusación de delincuencia organizada. Yo sí creo que a los verdaderos integrantes de la delincuencia organizada se les debe mantener en prisión preventiva, pero cuando se acusa sin pruebas sustanciales a todo el mundo de ese delito, el mismo pierde esencia y sentido, y a los que termina beneficiando es a los verdaderos delincuentes.

> En el caso de Lozoya, la que contaminó el caso fue la propia Fiscalía, pues se le quiso transformar en un caso político global.

En el caso de **Lozoya**, la que contaminó el caso fue la propia Fiscalía cuando, en lugar de procesar a **Lozoya** por lo que debía ser juzgado: el haber recibido millones de dólares de sobornos de la empresa Odebrecht, desde antes de ser director de Pemex, para su usufructo personal (como lo reconocieron los propios directivos de esa empresa brasileña), se le quiso transformar en un caso político global, primero de financiamiento de la campaña de **Peña Nieto** y luego, en un segundo giro de la investigación, en un mecanismo para financiar nada más y nada menos que los votos legislativos de la reforma energética que se aprobó por mayoría constitucional en el sexenio pasado. **Lozoya**, bajo sugerencia de la Fiscalía, declaró que tenía pruebas de que 70 políticos, funcionarios y legisladores habían recibido esos recursos para apoyar la citada reforma. Su abogado, **Javier Coello Trejo**, que sabía que no tenía esas pruebas, le recomendó que no aceptara el acuerdo. **Lozoya** lo aceptó, se entregó y **Coello** dejó la defensa. Cuando vino a México, **Lozoya** no tenía prueba alguna y las investigaciones se cayeron en forma estruendosa. El caso no pudo avanzar, pero **Lozoya** ya había recibido libertad condicional por su supuesta colaboración.

Cuando la periodista **Lourdes Mendoza** (a la que **Lozoya** había incluido sin pruebas en su denuncia, y a quien **Lourdes** contrademandó ganando el caso por difamación) lo descubrió cenando en un restaurante de lujo y publicó esa foto, fue tal el escándalo que decidieron regresarlo tras las rejas. Pero el caso contra **Lozoya**, desde que se le quiso politizar, ya se había caído y durante los últimos meses sólo se le había podido mantener en prisión negociando una indemnización por el caso de Agronitrogenados. No sé si se llegó o no a ese acuerdo, pero finalmente el exdirector de Pemex quedó ayer en libertad domiciliaria... como estaba hasta que se publicó la foto en el restaurante.

Pero, incluso el caso Odebrecht en la forma en que estaba planteado se caerá por una simple razón: la empresa brasileña ha sido indultada por el gobierno de **Lula da Silva** de la enorme indemnización que debía pagar y se anularán los testimonios de sus directivos. Si **Lozoya** hubiera sido juzgado de inicio por los sobornos que recibió asumiendo que era un caso de corrupción personal y sin tratar de armar una enorme conspiración política para deslegitimar la reforma energética (y de esa forma presionar para que se aprobara la contrarreforma de este sexenio), nada de todo esto hubiera pasado, y no habría sucedido ni con **Zaldívar** ni con **Piña**.

Por cierto, como decíamos ayer, este gobierno no sólo ha perdido la interlocución con el Poder Judicial (que no creo que se diera en la forma que dijo el Presidente), la ha perdido con todos los principales actores políticos y sociales, y ésa es su exclusiva responsabilidad.

PERIÓDICO	PÁGINA	FECHA	SECCIÓN
EXCELSIOR	10	22/02/2024	OPINIÓN



Juan José Rodríguez Prats
Político
opinionexcelsior@gimm.com.mx

Nuevo liderazgo

Con mi admiración a Carlos Urzúa, hombre con pudor y profesionalismo.

Yo sé en quién tengo puesta mi confianza.
San Pablo

Con todo y las turbulencias, se encienden luces. Bien lo escribe Simone de Beauvoir: "Con cada ser humano, la humanidad empieza de nuevo". Eso parece estar sucediendo con el mexicano.

Nuestra vida espiritual está deprimida, agitada, confusa. Ciertamente, la ignorancia, la pobreza y la desigualdad han sido nuestros ancestrales flagelos, pero hoy el déficit más grave radica en la confianza. No recuerdo quién afirmaba que lo opuesto al amor no es el odio, sino el poder. La crueldad de un ser humano que, teniendo el deber de servir, avasalla, reprime, humilla, ha sido inconmensurable en la historia. Acotar, limitar, contener a la persona con atributos ha sido el núcleo de la ética, la política y el derecho.

Cada generación diseña un prototipo del liderazgo requerido por sus circunstancias. Desde luego, casi siempre la distancia entre el ideal y la realidad es abismal. Sin embargo, debemos insistir en las virtudes que deben tener quienes asumen responsabilidades públicas.

La amenaza de personajes como Trump, Putin o Maduro se cierne sobre el ciudadano de todas las naciones. No es algo nuevo. Hace dos mil 500 años Esquilo ponía en boca de Prometeo estas palabras: "Gobernando con sus propias leyes, muestra Zeus su poder arrogante a los dioses de antaño. Resuena ya la tierra entera llena de gemidos".

Ante este escenario, se ha venido decantando un perfil de jefes de Estado del siglo XXI que, a mi parecer, son confiables y están cumpliendo su palabra. Veamos algunos ejemplos de nuestros hermanos latinoamericanos: Luis Lacalle en Uruguay, Santiago Peña en Paraguay, Daniel Noboa en Ecuador, pero, sobre todo, Gabriel Boric en Chile. En el sepelio de su antecesor y adversario, el joven gobernante chileno que hace algunos años era un furibundo líder estudiantil, reconocía en Sebastián Piñera, sin regateos, las cualidades de un hombre de Estado: "Fue uno de los forjadores de la transición con sus éxitos y dificultades. Fue un líder resiliente que supo cambiar de guion cuando fue necesario, que encaró desafíos imprevistos y que rechazó sin complejos las tentaciones autoritarias, vinieran de donde vinieran".

No hay duda, la mejor clase política de nuestro continente está en Chile. Qué acto más elocuente de señorío, la del presidente y los expresidentes haciendo guardia en el velorio del colega. Le sigue Uruguay. Recomiendo el libro *El horizonte. Conversaciones sin ruido entre Sanguinetti y Mujica*, extraordinarios ejemplos de mesura, sensatez, sencillez y otras virtudes más.

En todos estos casos, ¿qué lecciones podemos desprender para México en este año definitorio? Anoto algunas.

Son líderes desideologizados, nunca descalifican ni condenan. No se ubican ni en una izquierda desbordada ni en una derecha indolente. Se percibe madurez, sentido común y, lo más importante, una gran capacidad de adaptación sin dejar de ser congruentes. Han entendido algo elemental: sin orden, no hay gobierno. Saben convocar a los mejores para las distintas tareas de la administración pública; saben delegar y no viven torturados por la desconfianza y la sospecha. Tienen arraigada lo que se denomina "conciencia de lo legal", "sentimiento jurídico", "sentido de la juridicidad". En palabras simples, respeto a la ley.

> **Sí, son tiempos difíciles, pero hay motivos para tener esperanza. Las opciones están cada vez más claras.**

Sí, son tiempos difíciles, pero hay motivos para tener esperanza. Las opciones están cada vez más claras. La manifestación del domingo 18 es un evento de gran trascendencia, fundacional. Dos ideas del sereno discurso de Lorenzo Córdova nutren mi optimismo. La denuncia de la incongruencia: "No se vale exigir reglas claras de equidad y condiciones justas en la competencia política siendo oposición y violarlas sistemáticamente siendo gobierno. Esa deslealtad hoy pone en peligro nuestra democracia". Lo más necesario para enfrentar nuestros grandes desafíos: "La ley sí es la ley y los gobernantes son los primeros que deben sujetarse a ella y someterse a los límites que la Constitución les impone".

PERIÓDICO	PÁGINA	FECHA	SECCIÓN
La Jornada	16	22/02/2024	OPINIÓN

Retos en la segunda etapa de la transformación

NAPOLEÓN GÓMEZ URRUTIA

En este sexenio, México ha experimentado una transformación histórica, marcada por un cambio político hacia la justicia social que ha propiciado un desarrollo integral en nuestra nación. Frente a las próximas elecciones, es imperativo consolidar los principios y caminos que han permitido un impacto tan significativo. Es esencial fortalecer las rutas políticas que han conducido a estos cambios, especialmente aquellas que reivindican el papel crucial de la clase trabajadora en la producción y prosperidad del país.

Los trabajadores mineros del Sindicato Nacional de Mineros, que me honro en presidir, son un ejemplo destacado de la importancia económica y social de la fuerza obrera en México. Su contribución eficiente en la producción de carros y locomotoras, como en el proyecto del Tren Maya, es un claro ejemplo de cómo su labor impulsa el desarrollo nacional. Sin embargo, también destacan en la lucha por la justicia, enfrentando desafíos inconmensurables. Hago referencia a los 17 años de resistencia y huelga en las minas de Cananea, Sonora; Sombrerete, Zacatecas, y Taxco, Guerrero. Nuestros compañeros mineros han mantenido su dignidad de manera sobresaliente, enfrentando agresiones sistemáticas y las continuas violaciones a sus derechos laborales; y tragedias como el homicidio industrial de Pasta de Conchos, que aún esperan por justicia tras 18 años de este acto tan vil e impune.

La agenda laboral para 2024-2030 debe abordar estas deudas históricas, dignificando el trabajo y garantizando condiciones justas para los trabajadores y para cada una de sus familias. Las reformas, como la de las pensiones, que buscan asegurar un retiro digno, y la reducción de la jornada laboral a 40 horas, son pasos indispensables para garantizar el bienestar y desarrollo integral de la clase trabajadora.

Asimismo, es crucial fortalecer la formación de cuadros políticos, laborales y sindicales comprometidos con la continuación de esta transformación, aquellos que mantengan la esencia y los principios en la lucha por

la dignidad y la justicia, y no sólo entes que representen los intereses de unos cuantos. Mantener la unidad y lealtad al movimiento es vital para evitar retrocesos y garantizar que los valores y objetivos de la Cuarta Transformación permanezcan intactos. Debemos tener apertura para recibir a todo aquel que desee sumarse al cambio, pero con firmeza y conguencia cuando se trate de defender el bienestar del pueblo mexicano.

En esta nueva etapa, reafirmo mi compromiso con México y mi convicción de que estamos en el camino correcto. La lealtad y trabajo de los mineros están alineados con el proyecto de la doctora Claudia Sheinbaum, conscientes de que juntos seguiremos construyendo una sociedad más justa, próspera y equitativa para todos. La tarea de fortalecer las rutas políticas que nos han llevado hasta aquí es un deber ineludible en nuestro camino hacia un futuro mejor para el país. En definitiva, la segunda etapa de la transformación está en marcha.

Es fundamental reconocer que los grandes avances y la consolidación del mundo laboral son un imperativo económico, al igual que un aspecto central de la construcción de una sociedad más justa y equitativa. Los trabajadores son el motor que impulsa el progreso de nuestra nación, y su papel debe ser valorado y respaldado en todos los niveles políticos y sociales.

Además, debemos recordar que la justicia laboral y sindical no es sólo una aspiración, sino un derecho sustancial que debe ser garantizado para todos los trabajadores. Es inaceptable que existan casos de abuso, explotación o negligencia en el ámbito laboral, debemos trabajar incansablemente para erradicar estas injusticias y asegurar condiciones dignas y seguras para todos.

En este sentido, es crucial que los auténticos y democráticos líderes políticos y sindicales asumamos con valor y compromiso la defensa de los derechos de la clase trabajadora, el fortalecimiento de las instituciones y los mecanismos que garanticen su protección y bienestar. Sólo así podremos construir un futuro en el que cada persona pueda trabajar con dignidad y alcanzar su máximo potencial en beneficio de toda la sociedad.

PERIÓDICO	PÁGINA	FECHA	SECCIÓN
La Jornada	CP	22/02/2024	OPINIÓN

Rayuela

Una pregunta, don Mario: ¿la tómbola no se equivoca?

PERIÓDICO	PÁGINA	FECHA	SECCIÓN
LA CRÓNICA DE HOY	2	22/02/2024	OPINIÓN

EL CRISTALAZO

Rafael Cardona
Twitter:@CardonaRafael

Murillo, la injusticia; la mujer ladina y las maletas



Uno de los argumentos fundamentales para justificar la prisión preventiva oficiosa es el riesgo de fuga del inculpado.

Cuando Rosario Robles fue detenida durante una comparecencia voluntaria en el juzgado, la existencia de un domicilio "alterno" al manifestado fue suficiente para esgrimir un riesgo de evasión. Todo eso con base en una falsa licencia de manejar, sembrada por la parte acusadora con el auxilio de un juez familiarmente relacionado con una adversaria de Rosario Robles. Dolores Padierna, tía del juzgador Delgadillo Padierna.

Una vil manipulación de la justicia, como se demostró tres años más tarde. Rosario no tenía ni los medios ni la intención de fugarse. Sin embargo, fue hundida en la celda.

Pero un caso de mayor sevicia es el de Jesús Murillo Karam injustamente acusado por un delito extravagante: una conspiración para ocultar un crimen de Estado como si se tratara de una mente maestra capaz de enturbiar hasta las leyes de la Gravitación Universal.

Hoy, cuando Emilio Lozoya goza de la garantía procesal de una prisión domiciliaria (en realidad una restricción geográfica) justo es reclamar un trato igual para Murillo quien además de la injusticia carga sobre su humanidad un sin fin de quebrantos de salud: hipertensión, problemas neurovasculares y secuelas de Covid y neumonía, además de los daños propios de la reclusión y la edad.

El riesgo de fuga es impensable en el caso de un hombre avejentado y enfermo cuya movilidad apenas le permite ir de una habitación a otra sin ayuda. La ineptitud de la comisión especial de Iguala, la pobreza de la investigación realizada por Alejandro Encinas (al final hasta lo corrieron), dejó la pesquisa en manos del presidente de la República quien asumió ese papel. Pero también sus consecuencias inhumanas.

Murillo merece y necesita –hasta por razones de supervivencia--, el arraigo domiciliario. Mantenerlo en la cárcel es una muestra impía de la falsedad del "humanismo mexicano". Nadie pide su exoneración, por ahora. Sólo es exigible un proceso en libertad condicionada. Sólo eso.

MUJER LADINA

Quién sabe si llamarle públicamente ladina y demás lindezas (racista, clasista) a una candidata de oposición sea un delito electoral si quien lo hace es el presidente de la República. En todo caso es un gesto grosero y de poca delicadeza. Corrientito pues.

Pero al calificar de mujer ladina a Xóchitl (con eso insultaban los hacendados a los indígenas insumisos, dice ella misma), el señor presidente nos conduce a la rústica melodía de aquella canción quizá descriptiva de su actual estado de ánimo.

"…Por una mujer ladina, perdí la tranquilidad; ella me dejó una espina que no me puedo arrancar…"

¿Le estarán pasando al señor presidente esas perturbaciones tan bien descritas en la pueblerina canción del Jalisciense Juan José Espinosa?

¿Habrá perdido quizá la tranquilidad y la frialdad de cabeza nuestro Gran Timonel por causa de esta mujer ladina?

No lo sabemos, pero su insistencia en hablar de ella, nombrarla, denostarla y ocuparse de su candidatura como si fuera la propia, no demuestra ecuanimidad, más bien señala biliosa inquina.

Pero mientras eso sucede ocurren cosas extrañas.

La clientela más fiel al lopezobradorismo, es el sector de la tercera (o cuarta) edad. Los viejitos pensionados. Son la base de su arraigo, el cimiento de sus programas socio electorales.

Por eso llama la atención lo ocurrido el martes pasado en el LXXX aniversario de la Casa del Actor "Mario Moreno". Hubo un festejo conmemorativo y de pronto llegó Xóchitl a quien los ancianos y sus invitados recibieron con gritos jubilosos de ¡presidenta, presidenta!

Después la secuestraron en el patio y la fusilaron con fotografías.

LAS VALIJAS

Confirma Carlos Navarrete, en su momento secretario del PRD: nunca recibió Andrés Manuel sobres amarillos. En ellos no habrían cabido los millones entregados en maletas.

Difícil refutar cuando alguien dice, yo lo vi, yo lo viví.

PERIÓDICO	PÁGINA	FECHA	SECCIÓN
EL FINANCIERO	36	22/02/2024	OPINIÓN

Los tormentos del almirante

ESTRICTAMENTE PERSONAL

Raymundo Riva Palacio

Opine usted:
rivapalacio@ejecentral.com
@rivapa



A escasos siete meses del cambio de gobierno, el almirante secretario de la Marina, Rafael Ojeda, ya se embarcó en la preparación de su sucesión, porque es crucial, para él, que quien quede al frente de la institución sea un incondicional. No parece haber otro camino, al tener varios frentes abiertos que pudieran causarle dolores de cabeza y penurias transexenales, porque no ha sido cuidadoso ni en lo personal y ni en lo político.

La parte más delicada, porque tiene que ver con el futuro mediato, fue haber apostado por Marcelo Ebrard para la candidatura de Morena a la Presidencia, que no sólo se limitó a apoyo político sino, de acuerdo con personas con conocimiento de primera mano de lo que sucedió, también recursos. Ojeda y Ebrard son más que amigos, y el almirante le tiene un particular agradecimiento, al haber sido él quien lo recomendó con el presidente Andrés Manuel López Obrador para ser el titular de la Marina, pese a la opinión contraria del exsecretario Vidal Soberón.

La información a la que se ha tenido acceso muestra que los apoyos a Ebrard durante la contienda por la candidatura llegaron a través de Octavio Pérez, un ingeniero naval sinaloense retirado que incursionó en el negocio del gas y entró también a realizarlos en Aduanas y Puertos, que están bajo el control de la Marina desde mediados de 2020. El activismo político de Ebrard, respaldado desde la oficina del secretario de la Marina, para desgracia de Ojeda, fue conocido por la candidata oficialista, Claudia Sheinbaum, dijeron personas que forman parte de su equipo de campaña.

Las señales que ha enviado su equipo, preparándose ante la eventualidad de que se convierta en presidenta, es que no quieren trabajar con el almirante Ojeda. Sin embargo, el problema del secretario no se circunscribe a la mala disposición que tendría Sheinbaum hacia él, una vez que ganara las elecciones, únicamente por su activismo a favor de Ebrard, sino que la posibilidad de que se le inicien carpetas de investigación por presuntos actos de corrupción es amplia.

La presunta corrupción en torno al secretario Ojeda se ha denunciado en la prensa desde hace más de dos años, enfocada en sus sobrinos políticos por supuestos negocios en la Marina, Aduanas y Puertos, lo que sería irregular en sí mismo, a lo que se le suma que son parte de la institución, lo que significa un conflicto de interés. Los dos sobrinos denunciados son los vicealmirantes Fernando y Manuel Roberto Farías Laguna –este último recién nombrado jefe de las 12ª Zona Naval en Puerto Vallarta–, hijos de su cuñada, que tienen una gran ascendencia con su tía, la esposa del secretario, quien en los últimos cinco años ha generado un muy mal ambiente en torno a su persona por la forma como se comporta.

Ojeda ha vivido un sexenio agridulce con el presidente Andrés Manuel López Obrador, donde por una parte lo empodera con responsabilidades que ha quitado a los civiles, y por la otra lo margina en presupuesto y confianza frente al general secretario de la Defensa, Luis Cresencio Sandoval, con quien ha tenido una relación tirante durante el gobierno. Internamente, el secretario también ha provocado fisuras, y en algunos casos existen ya fracturas con almirantes, porque a algunos los ha maltratado y mandado al ostracismo, mientras que a otros les ha cobrado viejas facturas, y

La parte más delicada, porque tiene que ver con el futuro mediato, fue haber apostado por Marcelo Ebrard para la candidatura de Morena a la Presidencia

a unos más con rango y jerarquía los ha dejado de lado para nombrar a oficiales de su confianza en puestos clave en Aduanas y Puertos.

No obstante, y aunque no le tiene mucha confianza porque considera que la Marina ha estado muy vinculada a los servicios de inteligencia de Estados Unidos, López Obrador le mantiene el respaldo. No ha actuado en ningún momento para conocer si tienen sustento los señalamientos de corrupción, y cuando el fiscal que investigó la desaparición de los 43 normalistas de Ayotzinapa acusó a los marinos de haber formado parte de plantar pruebas y de encubrir el crimen, mantuvo al almirante Ojeda blindado de cualquier señalamiento, pese a que era el jefe de la zona naval en Acapulco en el tiempo del ataque a los estudiantes.

La protección no será transexenal y el almirante Ojeda ha dado señales de que así lo cree. Su sucesión, por tanto, es probablemente el proyecto estratégico más importante que tenga este año. Aunque no está claro por quién se decantaría en la sucesión y propondría como cabeza de terna a la próxima presidenta, tiene una inclinación por el subsecretario José Luis Arellano. Pero Ojeda ya vio en carne propia que las recomendaciones del titular pueden ser ignoradas por el Presidente, como lo hizo López Obrador en su caso. Frente a ello, lo que está haciendo es neutralizar a las dos figuras más importantes que podrían sustituirlo, a quienes ha maltratado y perseguido políticamente durante su gestión.

Uno es el almirante José Luis Vergara, muy cercano al exsecretario Soberón, y que era la primera opción para ser nombrado secretario de la Marina, aunque López Obrador rechazó la propuesta. El otro es el almirante Marco Antonio Ortega Siu, el jefe de la Unidad de Fuerzas Especiales que persiguió y capturó a Joaquín *el Chapo* Guzmán en 2015.

Ojeda no quiere cerca al almirante Vergara y lo envió como agregado naval a la India. A Ortega Siu le tiene miedo. El secretario lo tiene atravesado y quiere neutralizarlo. De manera casi secreta está investigándolo junto con elementos de la Fiscalía General por una presunta desaparición forzada en Guanajuato en 2018, y hay un seguimiento contra él –aparentemente también contra otros almirantes– por parte de la Unidad de Inteligencia Naval, mediante la intercepción ilegal de sus comunicaciones electrónicas.

La relación de él con Ojeda en la Secretaría de la Marina fue difícil, y Ortega Siu, más que Vergara, está, en todos los sentidos, en las antípodas del secretario. El secretario está en su tormenta sucesoria, y aunque Ortega Siu es su principal adversario, definitivamente, no es el único.

PERIÓDICO	PÁGINA	FECHA	SECCIÓN
EL FINANCIERO	38	22/02/2024	OPINIÓN

El gobierno, al punto del coma por hubris

El lopezobradorismo está viendo y no ve. Paso que dan, paso que entregan elementos a adversarios y críticos. Así con las protestas del domingo, así con el cambio de condiciones carcelarias de Emilio Lozoya para enfrentar los juicios en su contra. Pero se niegan a reconocerlo.

Era un poco enternecedor ver la semana pasada los intentos morenistas para minimizar el gol que les metió Xóchitl Gálvez con su tempranera visita a Francisco. La opositora llevó mano en la conversación de los viajes de las candidatas a Roma, pero en Morena salieron con otros datos.

Que si es más cálida la foto de Claudia Sheinbaum con Jorge Bergoglio, que si ella fue invitada por la Santa Sede y en cambio la senadora con licencia pidió la audiencia. Todo menos la realidad. Fue gol clarito. Mas para ellos no, para ellos es impensable que les ganen la agenda, que los adelanten en algo.

Luego la propia Sheinbaum protagonizó otro episodio de

LA FERIA

Salvador Camarena

Opine usted:
nacional@elfinanciero.com.mx

@salcamarena



falta de cálculo. En su registro ante el INE, la flamante candidata mató su propia nota al hablar de la protesta en el Zócalo. Armó un gran evento con cargada y toda la cosa para enseguida descalificar, dándoles importancia, a los adversarios de AMLO.

La cosa no paró ahí. Ayer, lo que significa mucho tiempo después en esta era de redes sociales, la senadora Malú Micher subió a la tribuna a defender al gobierno, pero con este pésimo tino remató: "Ustedes podrán llenar dizque las plazas, nosotros vamos a llenar las urnas. Que les vaya bien. Abur".

Dime que te sigue doliendo la protesta en un centenar de poblaciones sin decírmelo: así, despreciando las marchas, ésas que creías que eran tuyas, ésas de las que no puedes dejar de hablar 72 horas después.

En Morena creen que lo que ellos digan es, por eso les parece inconcebible una realidad donde otros llenan las plazas, donde la candidata opositora tiene una buena jugada. Y si se les dice, e incluso si lo ven, reponen que no es cierto, que son visiones, que es imposible.

Hace cinco años, y también a propósito de Morena, aquí se citó al exministro británico David Owen y su estudio de los cambios de personalidad en quienes están en el poder. https://theconversation.com/hubris-power-and-the-correct-way-to-topple-dictators-an-interview-with-david-owen-23101

En una entrevista Owen abundó sobre eso que denomina hubris: "Excesiva confianza en el juicio de uno mismo y menospre-

cio a los consejos y las críticas". Dijo que las personas afectadas por ese síndrome "se muestran incansables, tendientes a los impulsos y la poca prudencia".

Muy quitado de la pena, ajeno a cualquier crítica o sensato consejo, el incansable Presidente de la República mostró este miércoles que aquellos jerárquicamente debajo suyo emulan su errático comportamiento, uno propio de hubris.

De un plumazo confirmó que "respetuosamente" usaba de corre ve y dile al ministro Arturo Zaldívar cuando éste era, o de eso cobraba, presidente de la Suprema Corte.

Encerrado en su burbuja, Andrés Manuel López Obrador no ve que daña a su propio movimiento al revelar lo que era un escándalo *sotto voce* y tema de columnas y libros. Pero la palabra presidencial pesa, y acaba de aplastar las escasísimas dudas que quedaban sobre la independencia de Zaldívar.

Por qué lo hace. Porque AMLO se cree más allá de los votantes, y lo mismo cree de sus seguidores: que sobrevivirán a toda evidencia de impericia, incongruencia, soberbia o corrupción. Tarde o temprano descubrirán que más bien estaban a punto del coma político, aquejados de arrogancia.

Abur les van a decir los ciudadanos si siguen viendo sin ver.

PERIÓDICO	PÁGINA	FECHA	SECCIÓN
EL FINANCIERO	30	22/02/2024	OPINIÓN

Podridos

LA ALDEA

Leonardo Kourchenko

Opine usted:
lkourchenko@elfinanciero.com.mx

@LKourchenko



En su más reciente ataque al Poder Judicial de la Federación a partir de la liberación de Emilio Lozoya del reclusorio, el presidente López Obrador calificó como "podridos" a jueces, magistrados y ministros.

Dijo que "hemos perdido todos los casos, por culpa de los jueces".

Fue más lejos, al colmo de la confesión metaconstitucional y francamente delictiva: "cuando estaba Zaldívar, nosotros, respetuosamente, interveníamos".

El presidente no solo reconoce públicamente que viola la separación e independencia de poderes, sino que exhibe la sumisión abyecta del ministro —hoy en retiro— Arturo Zaldívar.

Un retrato fiel, auténtico, fidedigno de la mal llamada transformación.

A los ojos del presidente, los jueces deben acatar las instrucciones del Ejecutivo, obedecer a pie juntillas a la Fiscalía para "castigar" a los infractores.

El ridículo es de la Fiscalía, dependencia autónoma incapaz de integrar expedientes sólidos, con evidencias contundentes y pruebas irrefutables.

Los expedientes se caen, las investigaciones son malas, y los jueces no tienen más remedio que otorgar los recursos que la ley establece. Esa es la justicia, la que fija la ley, el marco jurídico, los plazos que expiran para detenciones y recursos, los amparos que, en el mismo marco, presentan las contrapartes en defensa de los acusados.

Juan Collado está en libertad por falta de evidencias y sigue su proceso desde su domicilio, con grillete electrónico y firma periódica para prevenir fuga o escape.

Y lo mismo sucede ya con Emilio Lozoya. La justicia no es por simpatía ni contentillo, es por la ley que nos rige.

El presidente es incapaz de señalar al fiscal Gertz Manero y su rosario de incompetentes, como los responsables por la pobre integración de los expedientes y las averiguaciones.

Pero más aún, no olvidemos que a Lozoya se le ofrecieron múltiples ventajas desde su llegada a México, a cambio de inculpar a funcionarios de la anterior administración: léase, el exsecretario de Hacienda y luego canciller Luis Videgaray, o incluso, al propio expresidente de la República, Enrique Peña Nieto.

Lozoya no pudo aportar pruebas, evidencias que sustentaran sus dichos, por lo que dejó de ser útil a la Fiscalía y la fantasmagórica lucha contra la corrupción de la 4T.

Hoy es liberado, no por su inocencia —inexistente a los ojos de muchos— sino porque la Fiscalía no ha podido demostrar la culpabilidad de los cargos por los que se le acusa para que un juez emita sentencia en un sentido o en otro.

> *"... a partir de la liberación de Emilio Lozoya, el presidente López Obrador calificó como 'podridos' a jueces, magistrados y ministros"*

> *"Podrida una Presidencia que ataca al Poder Judicial, que interviene en sus fallos y decisiones, que influye en las sentencias"*

México es el único país en los que operaba la brasileña Odebrecht mediante corruptelas y tráfico de influencias, que no tiene un solo culpable sentenciado.

Al abogado Juan Collado, a quien se le encarceló por un juicio mercantil relacionado con la Caja Libertad, que después transformaron en delitos penales, lo mantuvieron cuatro años y dos meses en la cárcel, y también le ofrecieron inculpar a otros a cambio de su libertad.

Al abogado Collado, hoy en libertad, le presentaron un grueso documento de cientos de páginas para inculpar a un encumbrado ejecutivo televisivo, quien, aparentemente, pretendía apropiarse de la Caja Libertad, propiedad de Collado.

El abogado se negó a hacerlo, y a cambio le aplicaron —sin sentencia— 2 años más de cárcel, que cumplió inevitablemente.

¿Quiénes son los podridos, entonces?

¿Los que se valen de recursos legales para dirigir ataques políticos?

¿O están podridos los jueces por fallar con base en derecho?

Este no es el primer gobierno que se vale de la "justicia", o del aparato de prosecución e impartición de justicia para fines políticos.

Lo hizo Peña con Ricardo Anaya. Lo hizo De la Madrid con Jorge Díaz Serrano.

Lo han hecho tantos. Por ello, por mucha conferencia matutina y circo mediático, denuestos y acusaciones, son exactamente iguales a los de antes.

Podrida una Presidencia que ataca al Poder Judicial, que interviene en sus fallos y decisiones, que influye en las sentencias de los jueces.

Podrido un ministro que se somete al poder presidencial, influye y ejerce su peso sobre jueces y magistrados.

Con la llegada de la ministra Piña a la presidencia de la Corte, se regresó al respeto a la autonomía de los jueces, que tanto molesta e irrita al presidente.

Vaya forma de concluir la otrora brillante carrera de Arturo Zaldívar. Renunció a la ley y a la justicia por la militancia partidista y la sumisión ideológica. ¡Qué derrota para la República, para el Poder Judicial y para la democracia!

Nadie sostiene que el Poder Judicial sea un paseo de blancura y de impoluto desempeño. Claro que hay corrupción en juzgados, magistrados y procesos.

Pero hay que reformarlo, no eliminarlo ni someterlo al Ejecutivo como pretende el presidente. Mejor revisar los continuos escándalos de corrupción en su gobierno, los negocios de sus hijos y parientes, los sobreprecios estratosféricos en sus proyectos emblema. Hay mucho que investigar.

PERIÓDICO	PÁGINA	FECHA	SECCIÓN
EL FINANCIERO	31	22/02/2024	OPINIÓN

El apestado

DESDE SAN LÁZARO

Alejo Sánchez Cano

Opine usted:
opinion@elfinanciero.com.mx

Emilio Lozoya Austin traicionó a sus amigos, compañeros de trabajo y a su jefe por salvar su pellejo, en vez de aceptar su afán desbordado de acumular bienes y de inmiscuirse en los casos emblemáticos de Odebrecht y de Agronitrogenados.

Hay que decirlo con todas sus letras, el exdirector de Pemex fue corrido por Enrique Peña Nieto en 2016 por evidentes actos de corrupción y desvío de recursos públicos, sin embargo, el brazo de la ley no lo alcanzó en el anterior sexenio, sino ya en la actual administración.

Imputado de los delitos de lavado de dinero, asociación criminal y cohecho, la estrategia inicial de Lozoya pasaba por aportar pruebas sólidas para incriminar a lo más alto del último gobierno priista, incluido el expresidente Peña, a quien acusó junto a su mano derecha, el exsecretario de Hacienda, Luis Videgaray de ser los cerebros de la trama corrupta.

De la noche a la mañana se convirtió en testigo protegido de lujo de la 4T para empinar a panistas y priistas por igual, por supuestos cohechos a legisladores para aprobar la reforma energética del anterior sexenio y luego, cuando no presentó las pruebas, trató de culpar, incluso a algunos detractores del presidente como el excandidato presidencial del PAN, Ricardo Anaya.

Esa traición no le valió, toda vez que sus acusaciones no fueron acompañadas por las pruebas correspondientes, no obstante que aseveró tenerlas y por eso fue tratado como colaborador protegido por la FGR.

El tiempo pone a cada quien en su lugar y ahora, no obstante que sigue en prisión domiciliaria, es un apestado no solo por sus anteriores amigos y compañeros, sino, también por el mismo presidente López Obrador.

Eso de lanzar excremento para arriba, termina uno por embarrarse y eso fue lo que le ha pasado al otrora poderoso funcionario del anterior gobierno.

Desde las primeras semanas que se sentó en la silla del director general de Pemex, chantajeaba a todo empresario que recibía con la promesa de darles contratos y privilegios. Las cuotas, a decir de los afectados, eran desde un millón hasta cinco millones de dólares, para empezar una supuesta relación de mutuo beneficio.

Los sobornos de la constructora brasileña Odebrecht, tan solo fueron la punta del *iceberg* de todo un entramado de corrupción que fue montado por Lozoya a espaldas del presidente, en donde el caso de Agronitrogenados y otros más, condicionaron su despido fulminante.

Ahora, ya con la medida cautelar de prisión domiciliaria, la

Fiscalía General de la República asevera que Lozoya Austin no ha ganado ningún juicio al que el Ministerio Público lo ha sometido; y solo ha obtenido de jueces y magistrados de la Federación, privilegios procesales totalmente injustos y desproporcionados. "Los jueces y magistrados han excluido pruebas que lícitamente fueron obtenidas por la Fiscalía de Brasil y en Suiza, mediante tratados internacionales válidos que México ha suscrito, violando así lo establecido en dichos convenios que tienen respaldo constitucional".

Será el sereno, pero a la 4T se le cayó uno de sus casos más emblemáticos en la lucha contra la corrupción al alentar primero a un testigo colaborador protegido para acusar sin razón a personajes encumbrados del anterior sexenio y después, ante los infundios y falsas acusaciones contra sus jefes y miembros prominentes del PAN, fue recluido y cuando se esperaban las sentencias correspondientes a sus ilícitos, se han ido cayendo todas las acusaciones en su contra por el rechazo de pruebas por parte de los jueces que las consideraron ilegales al no contar con autorización judicial previa.

Hay que recordar uno de sus episodios más célebres de Lozoya, quien no obstante tener la prisión domiciliaria, fue captado por la periodista Lourdes Mendoza degustando el pato laqueado del Hunan de Las Lomas, lo que a la postre ocasionó ser reaprehendido y resguardado en prisión.

Considerado por quienes lo conocieron en sus tiempos de jauja, como un hombre carismático y con don de gente, ahora su nombre les causa escozor y vergüenza.

El periplo judicial de Lozoya tiene todavía mucho camino por delante, aunque para sus abogados, la luz de la libertad está cada vez más cerca.

En cualquiera de los casos, ha quedado como un apestado e incluso algunos de sus familiares no quieren saber nada de él.

Este es el caso típico de un ser humano que juega con sus lealtades y que lleva en el ADN la traición y la sevicia al acusar a inocentes con mentiras y calumnias, con tal de librar el peso de la ley.

PERIÓDICO	PÁGINA	FECHA	SECCIÓN
EL ECONOMISTA	42	22/02/2024	OPINIÓN

De regreso al pato laqueado



Por **Manuel Ajenjo**

Miércoles 21 de Febrero de 2024 - 22:39

Esta vez se lo entregarán a domicilio o mandará a su chofer a recogerlo, de una u otra manera, estoy seguro que al volver a la libertad, aunque ésta sea condicional y con brazalete, entre los primeros platillos que se le antojarán, será el pato laqueado, aunque, tal vez, lo pidió y comió más de alguna vez en los dos años y tres meses que estuvo en el Reclusorio Norte. Sabido es que en las cárceles mexicanas con dinero baila no sólo el perro —como dice el dicho— sino hasta el director del penal —como más de una vez ha sido notorio.

Recordarán que el pez gordo de la camarilla del intocado Peña Nieto, que fuera director de Pemex del 4 de diciembre del 2012 al 8 de febrero del 2016, acusado de recibir 10 millones de dólares de la empresa Odebrecht a cambio de contratos; así como de comprar en 275 millones de dólares una planta chatarra de Agronitrogenados que sólo valía 50.4 millones, cayó, después de una tortuosa sucesión de acontecimientos, desde su huida de México y estancia en Alemania (2019); su aprehensión en Málaga, España (febrero del 2020); la extradición a nuestro país (julio 2020) cuando a pesar de haber salido completamente sano de Madrid, según informaron las autoridades de la cárcel de donde procedía, al descender del avión, sin ningún examen previo, alguien diagnosticó que el reo (jete) padecía anemia y problemas en el esófago por lo cual fue trasladado a un hospital de cinco bisturíes —versión médica del hotel de cinco estrellas. La causa de la anemia fue la ingesta excesiva de jamón Jabugo y vino Pingus. Lo del esófago no era otra cosa que lo que llamamos reflujo y es producto de tal manducación.

Durante las dos semanas que estuvo hospitalizado, sostuvo dos comparecencias judiciales. El 28 de julio, el juez José Antonio Zúñiga, lo vinculó a proceso por realización de operaciones con recursos de procedencia ilícita y decidió que el acusado no sería juzgado en prisión, la única medida cautelar fue el uso de un brazalete electrónico. En la segunda audiencia, celebrada al día siguiente, el juez lo vinculó a los delitos de cohecho, asociación delictuosa y uso de recursos de procedencia ilícita. Amplió los cargos, pero no la penalización, Lozoya siguió su proceso en libertad con su brazalete y la obligación de ir a firmar los días primero y 15 de cada mes en la Unidad de Seguimiento a Medidas Cautelares y Suspensión Condicional del Proceso (UMAC) instancia que para suerte del delincuente de cuello blanco y conciencia negra estaba cerrada por el Covid-19.

Todo iba a pedir de boca (cerrada), hasta que una noche al honorable señor Lozoya se le antojó cenar con unos amigos comida china, pato laqueado, su favorito, mientras lo degustaba, una persona indiscreta fotografió al honorable grupo realzando la figura de don Emilio. Las fotografías cayeron en las manos de la periodista Lourdes Mendoza quien había acusado a Lozoya de difamación cuando éste confesó que por órdenes de Luis Videgaray le había regalado una bolsa Chanel con valor de entre 4,000 y 5,000 dólares para que la periodista escribiera a favor del secretario de Hacienda. Como eso era mentira, a la manera de revancha, la columnista publicó las fotografías que suscitaron un escándalo por lo que las autoridades correspondientes detuvieran a Lozoya, basados en el criterio de que el brazalete era para estar en prisión domiciliaria no para andar exhibiéndose en restaurantes de lujo, esta vez si lo embotellaron de origen durante 838 días que se cumplieron antier.

La Fiscalía General de la República quien después del preso liberado quiere tapar el pozo de sus intencionales omisiones y malas prácticas procesales, afirmó que las resoluciones que favorecen a Emilio Lozoya han sido dictadas en forma parcial e ilegal por los jueces y magistrados del Poder Judicial de la Federación. ¿Será?

PERIÓDICO	PÁGINA	FECHA	SECCIÓN
EL ECONOMISTA	42	22/02/2024	OPINIÓN

No hay juego limpio



Por **Juan María Naveja**

Jueves 22 de Febrero de 2024 - 01:02

El decálogo de la marea rosa no es muy complicado, sólo cumplir la ley y las reglas del juego electoral, por lo tanto que el INE, el Tribunal, los gobiernos y los ciudadanos practiquemos el juego limpio, sin codazos, escupitajos ni mentadas de madre; desgraciadamente las cosas no van bien.

Vale decir que si fuésemos lo suficientemente respetuosos, civilizados, pues, sería innecesario salir a las calles para defender la democracia, como no es así, hay que hacer visible a la ciudadanía que por tercera vez (cuarta dice bien Macario Schettino, para que no se olvide la votación del 21), abarrotó las plazas de más de 100 ciudades.

A las casas llegan los servidores de la nación para revisar credenciales y hacer creer que los programas sociales están en riesgo si no se vota por Morena y dejan los atentos saludos de Andrés Manuel López Obrador.

Con la tolerancia de los órganos electorales, los aspirantes y luego candidatos aparecen en la propaganda al lado de López Obrador, quien no estará en la boleta, pero como se saben incapaces de ganar por sus obras o fachada, repiten la jugada de 2018, cuando sí se valía porque era el candidato presidencial. ¿Como para cuándo en el INE o en el Tribunal se van a dar cuenta de esas triquiñuelas?

Nada ayuda un presidente resuelto a intervenir todos los días con comentarios a favor de su candidata o movimiento y descalificar, ofender y denostar a los adversarios. Hay unas 40 quejas en su contra, ya se sabe que no pasará de una llamada de atención porque la ley no considera sanciones que lo intimiden.

Muy claro se lo dijo Xóchitl Gálvez: "SAQUE LAS MANOS DEL PROCESO, PRESIDENTE".

Se supone que los candidatos presentan un registro con su nombre, a veces su apodo, el partido y cargo al que aspiran y ésa es la información que se debe proyectar en la propaganda. Se vale que aparezcan en grupo con otros candidatos a cargo similar, alcaldía, gubernatura y hasta Presidencia de la república, pero nada tienen qué hacer personajes que no estarán en la contienda.

Intimida la presencia del crimen organizado y desorganizado en amplias zonas del país, su siniestra mano ya se observó en la elección del 2021 y en los asesinatos de aspirantes que van en aumento.

Bajo reserva la injerencia de elementos de las Fuerzas Armadas…

Ya veremos si se cumple con un decálogo sencillo y fácil de cumplir que lleva la firma de miles de mexicanos.

¿Acervo o moda pasajera?

El 2 de octubre, si todo ocurre como lo ha prometido, el ciudadano Andrés Manuel López Obrador la emprenderá rumbo a Palenque, Chiapas. ¿Será que con él se irán expresiones como fifís, chairos, camajanes, machuchones, tutupiche, zafo, eso calienta y algunas más que no me vienen a la mente? ¿O ya

tienen carta de naturalización, porque no se crea, casi todas tienen sentido y definición.

Fifí. Arg., El Salv., Méx. y Ur. Persona presumida y que se ocupa de seguir las modas. Chairo. término utilizado en política mexicana de uso despectivo para referirse a una persona de izquierda o que idolatra a un líder populista.

Camaján. Col. y Cuba. Persona holgazana que se las ingenia para vivir a costa de los demás. Machuchón. m. mandamás, jefe. Tutupiche. (Del maya yacateco chuchup, inflamado, e ich, ojo). Mx. Orzuelo.

Varios expresidentes han dejado expresiones por las que se les sigue recordando. "Ni beneficia, ni perjudica, sino todo lo contrario": Luis Echeverría. "Defenderé el peso como un perro": José López Portillo (a partir de ahí la raza lo identificaba como El Perro). "Víboras prietas y tepocatas": Vicente Fox. "Haiga sido como haiga sido": Felipe Calderón.

Nada célebres, sólo referencias que a veces pasan a descripciones que terminan y se van con quien las expresó. ¿O será que si gana Xóchitl se pondrá de moda eso de Xingona? Si gana Claudia, ¿magínense?

jnaveja@hotmail.com

PERIÓDICO	PÁGINA	FECHA	SECCIÓN
La Razón	4	22/02/2024	OPINIÓN

ANTROPOCENO



LAS DOS VÍAS DE LA PACIFICACIÓN

POR BERNARDO BOLAÑOS

Se buscan los restos de un general revolucionario muerto en Panamá en 1895 y se cita, casi diario, a Juárez, Madero, Zapata, etc. Hagamos una comparación histórica más. Esta vez entre dos acontecimientos a los que siguió un alza abrupta de la violencia: el asesinato de Carranza en 1920 y el inicio de la narcoguerra en 2006. Después de ellos hubo los dos más grandes picos de homicidios en los últimos cien años. Y un caso de exitosa pacificación a partir de 1938.

En 1920, habían vuelto a explotar los asesinatos en el país, pero se lograron comenzar a bajar 18 años después. "De una tasa de cuarenta homicidios por cada 100 000 habitantes en 1938, México pasó a una de menos de diez en 2006", escriben Zepeda y Pérez Ricart, llamando "increíble" a este descenso. Pero su excelente investigación sólo examina el efecto de las políticas de desarrollo en la reducción de los asesinatos. Sí, muestran que el aumento de los años de escolaridad acompañó la disminución de las tasas de homicidio, más claramente a partir de 1950. Prueban que las políticas de desarrollo sostenido pueden ser un mecanismo pacificador. ¿Pero qué provocó el pico de violencia en 1920 y qué permitió iniciar el descenso en 1938? El asesinato de Carranza agudizó la inestabilidad política y los conflictos internos que ya plagaban al país. A pesar de los esfuerzos por establecer un gobierno estable, la presencia de facciones rivales y de líderes ambiciosos (no sólo Obregón sino Calles, De la Huerta, Villa, Herrero, Díaz, Cedillo y muchos otros) imposibilitaban la pacificación.

¿Cuál es la lección histórica? Si bien es crucial explicar, con métodos cuantitativos, el descenso de la violencia gracias a las oportunidades a los jóvenes ¿quién podría negar la evidencia cualitativa de que también fue preciso vencer a los dirigentes alzados? Desactivar y desarmar a las múltiples rebeliones fue crucial, no se debe olvidar.

A partir de 2006, México enfrenta un nuevo desafío en forma de guerra cotra los cárteles de la droga. La campaña lanzada por Felipe Calderón marcó el comienzo de un nuevo período de violencia, con consecuencias obviamente negativas en el número de homicidios. Y, como en 1920, la presencia de liderazgos violentos obstaculiza los esfuerzos de pacificación. No lo digo yo. En 2023, el Presidente López Obrador dijo en Chilapa: "Quiero hacer un llamado a la gente de esta región, [...] de estas comunidades para que no se dejen manipular por quienes dirigen estas bandas que están vinculadas a la delincuencia, que no se expongan porque si los obligan y los amenazan, pues que actúen con prudencia, con cuidado, que no se confronten con los dirigentes de estos grupos, que se queden callados".

Es incuestionable que la reaparición de grupos armados obstaculiza el efecto pacificador de los programas sociales. Esos "dirigentes", como los llamó el Presidente, encarnan un reto para alcanzar la seguridad de la sociedad mexicana, de manera no completamente distinta a cómo lo hacían múltiples facciones enfrentadas en 1920. En última instancia, este paralelismo entre 1920 y la actualidad resalta la importancia de ambas vías de pacificación.

bernardo.bolanos@razon.com.mx
@bernardobolanos

PERIÓDICO	PÁGINA	FECHA	SECCIÓN
24 HORAS	7	22/02/2024	OPINIÓN

El segundo piso de la 4T



ricardomonreala@yahoo.com.mx / @RicardoMonrealA

El pasado fin de semana, en un acto que marca un precedente en la historia política de México, la doctora Claudia Sheinbaum Pardo, abanderada presidencial de la coalición Sigamos Haciendo Historia, dio otro paso importante al registrarse oficialmente como candidata a la Presidencia de la República ante el Instituto Nacional Electoral (INE).

Este hecho representa el compromiso de la doctora Sheinbaum con el país, pero también simboliza la continuidad y consolidación del proyecto de la Cuarta Transformación, impulsada por el presidente Andrés Manuel López Obrador. En el acto prevaleció, sobre todo, la unidad; de tal manera que estuvo respaldada por liderazgos del movimiento, candidatas, candidatos, titulares de Ejecutivos estatales, así como dirigentes de los partidos que conforman la coalición.

Por otra parte, los 15 puntos que dio a conocer para construir el segundo piso de la 4T delinean una visión integral y progresista para México. Desde el compromiso con la justicia social hasta la promoción de la cultura y el patrimonio nacional, la doctora Sheinbaum demostró una clara comprensión de los desafíos y necesidades del país en este momento coyuntural. Es evidente que su propuesta busca edificar sobre los logros alcanzados durante la administración actual, al tiempo que aborda de manera decidida los retos que aún persisten en materia de seguridad, desarrollo, equidad y bienestar social.

En un contexto donde los buenos resultados del gobierno del presidente López Obrador son innegables, con avances significativos en ámbitos como infraestructura, economía, salud, educación y disminución de la pobreza, el registro de Claudia Sheinbaum representa la continuidad con un enfoque renovado y visión de futuro. Su compromiso con la justicia social y la lucha contra la corrupción, así como su énfasis en la inclusión y la participación ciudadana, son pilares fundamentales que reflejan la esencia misma de la 4T.

El próximo 1 de marzo, en el emblemático Zócalo capitalino, la abanderada de la coalición Sigamos Haciendo Historia iniciará su campaña, presentando ante el pueblo de México su proyecto de nación y sus propuestas para el futuro del país. Será un momento crucial para el debate democrático y la deliberación pública, y se pondrán sobre la mesa los distintos proyectos y visiones de quienes aspiran a dirigir los destinos de México en los próximos años.

Se avecina entonces una contienda electoral emocionante y trascendental, la más importante de la historia del país, en la que la ciudadanía tendrá la oportunidad de reflexionar y elegir el rumbo que desea para la nación. De ahí la importancia de continuar mirando hacia adelante, con unidad, esperanza y determinación, a fin de seguir construyendo un México más justo, equitativo y próspero para todas y todos.

PERIÓDICO	PÁGINA	FECHA	SECCIÓN
EL INDEPENDIENTE	3	22/02/2024	OPINIÓN

SIMPLE Y CLARO

JUNTOS PORQUE EL ENEMIGO ES PEOR

Por Elliot Velher

Con esa frase, una de las asistentes a la marcha por la democracia realizada el domingo pasado, en su silla de ruedas y sus más de 80 años, enfatizó porqué panistas y priistas hoy están juntos en alianza: porque el enemigo es peor, refiriéndose a la autollamada cuarta transformación.

La marcha por la democracia aglomeró a decenas de miles de mexicanas y mexicanos que comparten una visión de país muy diferente a la que el Presidente y el oficialismo ofrecen. Ahí radica el enojo que provocó la marcha en el oficialismo.

Partiendo por reducir a números absurdos el total de personas que llenaron la plancha del Zócalo capitalino, hasta los insultos por parte del Presidente y su candidata, Claudia Sheinbaum, para la cuarta transformación no existe posibilidad ni cabida para que alguien se atreva a pensar diferente a Andrés Manuel López Obrador.

El poder de convocatoria que demostró tener la sociedad civil y partidos de oposición destruyó el mito urbano de que el Zócalo le pertenece a AMLO.

Al grito de "narco presidente", millares de mexicanos hicieron resonar los muros del Palacio donde vive y trabaja el Presidente. La respuesta del inquilino de Palacio Nacional fue la que se esperaba. Insultó a los asistentes, minimizó el número de personas reunidas y concluyó con acudir a su viejo truco de culpar a todos ellos de su fracaso como gobierno.

La actitud de AMLO como de su discípula, Claudia, demuestra algo realmente alarmante: para el oficialismo las minorías que no piensan como ellos, deben ser relegadas y destruidas.

En su concepción de las democracias no hay espacios para las personas que piensan diferente, o aquellos que generan riqueza, mucho menos para las personas que expresan su enojo con el oficialismo. La democracia, bajo la concepción de MORENA consiste en que las personas deben ser subordinadas, calladas y aplaudir ante una realidad que cada día los ahoga más y más.

En ese sentido, cuesta trabajo ver al "Presidente de todo México" insultando a los que no creen en él, a quienes no comparten su visión de país. Es aquí cuando toma sentido el calificativo de "autoritario" que muchos le atribuyen.

Basta ver que desde Palacio Nacional se ordenó quitar la bandera nacional de la asta de la plancha del Zócalo y que la bandera de Palacio Nacional fue enrollada para que no ondeara en su plenitud.

Fue la manera en que el "Presidente de México" mandó su mensaje: los que están contra mí no son mexicanos, no son mis gobernados, no son mis mandantes.

Al grito de "narco presidente", millares de mexicanos hicieron resonar los muros del Palacio donde vive y trabaja el Presidente. La respuesta del inquilino de Palacio Nacional fue la que se esperaba. Insultó a los asistentes, minimizó el número de personas reunidas y concluyó con acudir a su viejo truco de culpar a todos ellos de su fracaso como gobierno.

Más preocupante resultó la reacción de la candidata oficialista, Claudia Sheinbaum quien una vez más demostró no tener discurso propio ni margen para maniobrar.

Evidenció que es un simple alfil a disposición de la orden del líder moral de MORENA.

Repitió cada una de las palabras del Presidente y culpó a todos los que marcharon de todos y cada uno de los males de México.

¿Qué podemos esperar de una candidata que aspira a gobernar México pero que insulta, desde ya, a quienes no se someten a su líder?

La candidata oficial dejó en claro que únicamente gobernará para los suyos y quienes le sean incondicionales, mientras que el resto de este México diverso se encuentra destinado a los insultos, al abandono y a ser culpados por los fracasos del oficialismo.

La democracia en México hoy en día se encuentra en un riesgo de retroceso a épocas donde el poder lo concentraba un solo hombre y partido.

Hoy MORENA quiere tirar la escalera por la cual transitó para poder llegar al poder. Hoy, sin duda alguna, debemos estar juntos porque el enemigo es peor.

PERIÓDICO	PÁGINA	FECHA	SECCIÓN
EL INDEPENDIENTE	3	22/02/2024	OPINIÓN



PERIÓDICO	PÁGINA	FECHA	SECCIÓN
EL INDEPENDIENTE	4	22/02/2024	OPINIÓN

AGENDA CONFIDENCIAL

SE QUEDARON SIN "PECES GORDOS"



POR LUIS SOTO
@LUISSOTOAGENDA

El presidente de la República arremetió, "one more time", contra los jueces, magistrados y ministros del Poder Judicial de la Federación, de quienes dijo cosas horribles, horribles: Son empleados de la "oligarquía corrupta", están al servicio de los delincuentes de "cuello blanco" y del crimen organizado.

Y todo nada más porque autorizaron que Emilio Lozoya continué su juicio en la comodidad de su hogar. ¡Bueno, tampoco podían mantenerlo "entambado" toda la vida! Exclaman algunos observadores.

López Obrador informó que la fiscalía general de la República apelará la decisión, aunque no está muy seguro de que regresen a Lozoya a las mazmorras.

Y es que, por más pruebas, argumentos "sólidos", y otros recursos que dice la FGR que ha presentado, el Juez de Control y los Magistrados de los Tribunales de Apelación no las han tomado en cuenta.

Lo que no quiere reconocer el primer mandatario y el titular de la FGR, es que debido a una mala estrategia jurídica-política, Alonso Ancira, Xavier Autrey, Emilio Lozoya y demás integrantes de la "banda petrolera" que participaron en la truculenta operación de Agronitrogenados de México, no sólo podrían ganarles la partida, sino que tampoco van a regresar los millones de dólares que le estafaron a Pemex.

Mucho menos quieren aceptar que varios funcionarios de la actual administración que aprobaron hace tres años la propuesta de Acuerdo Reparatorio del daño causado por la venta de dicha empresa, presentada por Ancira y su banda, los engañaron.

Para quienes lo hayan olvidado, en febrero del 2021 el Consejo de Administración de Petróleos Mexicanos, en su sesión 967 extraordinaria, autorizó de Pemex para que aceptara el Acuerdo Reparatorio presentado por Alonso Ancira, por un monto de 216 millones 664 mil 40 dólares en cuatro pagos anuales diferidos, empezando este mismo año y concluyendo en 2024.

Con fundamento en el artículo 13, fracción XXVI, de la Ley de Petróleos Mexicanos, el Consejo de Administración, que tuvo como invitado al Consejero Jurídico de la Presidencia de la República, Julio Scherer, tomó conocimiento de la propuesta del multicitado Acuerdo, le hizo un ajuste para dejarlo en 200 millones de verdes, a pagar bajo el siguiente calendario: 50 millones el 30 de noviembre de 2021; otros 50 millones el 30 de noviembre de 2022; 50 "kilos de verdes" más el 30 de noviembre de 2023, y el 15 de agosto de 2024, otro pago por la misma cantidad, y autorizó a la administración de Pemex a aceptarlo.

> ***Alonso Ancira, Xavier Autrey, Emilio Lozoya y demás integrantes de la "banda petrolera" que participaron en la truculenta operación de Agronitrogenados de México, no sólo podrían ganarle la partida al gobierno de AMLO, sino que tampoco van a regresar los millones de dólares que le estafaron a Pemex***

¿Y por qué les hicieron un descuento? Preguntan los bisoños.

Obviamente, el presidente de la República ordenó a todos los involucrados en este asunto, que aceptaran dicha propuesta, aunque fuera con descuento y en abonos, porque existía el riesgo de que Ancira ganara el amparo y "se les pelara".

Dicen los que saben del negocio, que hasta la fecha Ancira y su banda no han pagado ni un dólar, y si, efectivamente Ancira "se peló" a Estados Unidos.

Más todavía: A unos cuantos meses de que termine la actual administración no tienen a ningún "pez gordo" tras las rejas.

PERIÓDICO	PÁGINA	FECHA	SECCIÓN
EL INDEPENDIENTE	4	22/02/2024	OPINIÓN



PERIÓDICO	PÁGINA	FECHA	SECCIÓN
EL HERALDO DE MÉXICO	2	22/02/2024	OPINIÓN

ARTICULISTA INVITADO

RAFAEL ESTRADA MICHEL*

@rafaelestradam



Cosas veredes. ¿Queremos ser mejores o no?

Se han manifestado algunas quejas en relación con medidas que, desde el Estado de México, dan esperanza en torno a la posibilidad de transformar para bien la impartición de justicia en nuestro país, tan urgido de ello.

Vistas las cosas sin indebido apasionamiento, puede apreciarse que el Tribunal Superior mexiquense ha encauzado un proceso beneficioso que abarca desde la estructura orgánica hasta la capacitación de los operadores jurídicos. Por ejemplo, se ha implementado un novedoso curso tendente a la certificación para los abogados que litigan en la entidad. El propio Tribunal imparte, con los mejores perfiles docentes, un curso de alta especialidad.

La capacitación continua es un imperativo en un Estado que ha reformado la Ley Orgánica del Poder Judicial para establecer, por ejemplo, un audaz mecanismo para la formación de jurisprudencia, que incluye novedades muy interesantes como el llamado "precedente por consideración", que faculta a los abogados a señalar al juzgador la existencia de un criterio análogo dictado por algún otro órgano jurisdiccional.

Otro cambio importante es la reestructuración del rol del actuario, que ahora está bajo una central que garantiza imparcialidad en los emplazamientos y notificaciones. Esto ha agilizado los procesos y ha brindado mayor certeza jurídica a los litigantes serios, que no tienen que preocuparse más por mantener indebidas cercanías con funcionarios que deberían cumplir con su importante labor sin chistar.

En el Estado de México, la reciente Ley Orgánica comprende otra novedad muy útil: la administración de los juzgados en modalidad corporativa, que permite que varios órganos jurisdiccionales sean administrados por un mismo equipo de expertos gerenciales, lo que provoca que las juezas y los jueces puedan dedicar la totalidad de su tiempo a la labor judiciaria, sin preocuparse por administrar y gestionar. El Poder Judicial del Estado de México ha demostrado valentía al implementar estas transformaciones, y ha contado con el apoyo de los otros dos Poderes y de los Colegios serios de profesionistas, como la Barra Mexicana, Colegio de Abogados. Así, resulta importante no desanimarse por las protestas infundadas. La justicia es un objetivo que debemos perseguir, pues el Estado constitucional y democrático de Derecho no puede seguir difiriéndose entre nosotros. Apoyemos desde nuestras diversas trincheras y foros lo que se está haciendo bien, con claridad de miras y con conocimiento de causa, para que todo comience a ir mejor.

Coordinador de la Comisión de Historia del Derecho de la BMA

PERIÓDICO	PÁGINA	FECHA	SECCIÓN
EL HERALDO DE MÉXICO	6	22/02/2024	OPINIÓN

TRES EN RAYA



VERÓNICA MALO GUZMÁN

#OPINIÓN

DI NO AL RENCOR COLECTIVO

Da gusto ver la dosis de felicidad que le imprime a las cosas, así como su amplio horizonte de miras, uno que pasa por la unión de los mexicanos

Xóchitl a nadie ha dejado indiferente. Brincos de emoción y gomas de mascar aparte (la verdad, mil veces preferibles chicles con calidad humana que rencor colectivo), el hecho es que después de su registro como candidata de Fuerza y Corazón por México ante el INE, brindó un discurso que invitó a la convivencia y a la cordialidad. "El hecho de que pensemos diferente no debe ser motivo o causa para el odio o el insulto. Basta de dividir al pueblo de México. Convoco a la reconciliación nacional", dijo.

Da gusto ver la dosis de felicidad que le imprime a las cosas (¿o ya está prohibido ser feliz?), así como su amplio horizonte de miras, uno que pasa por la unión de los mexicanos.

Creo que esa aproximación es más sana y más constructiva para el país, aunque reconozco que la de López Obrador —y ahora de Claudia Sheinbaum—, como es el llamar corruptos y oligarcas a quienes se manifestaron el día 18, tiene sus réditos...

Mas, independientemente de la capitalización política que logra el discurso de Morena, la incongruencia que evidenció Xóchitl en la abanderada oficialista fue brutalmente cierta: ¿cómo citar una encíclica del papa Francisco sobre la fraternidad humana para, a la semana siguiente, llamar falsos e hipócritas a los adversarios y apelar al rencor colectivo?

Xóchitl brindó un discurso que invitó a la cordialidad

A mí me llama la atención y me hace recobrar esperanza en la sociedad mexicana, particularmente en las mujeres del país, que una de ellas le plante cara al presidente AMLO para decirle con firmeza que "saque las manos" del proceso electoral (López Obrador ya no está en la boleta y, como tal, "si usted es un demócrata, deberá estar preparado para la derrota").

De amplia calidad humana, es también una persona que, antes de pronunciar palabras de júbilo, se toma el tiempo y lo pide a quienes la escuchan para recordar a un ser humano que acababa de morir. El minuto de silencio solicitado para reconocer a Carlos Urzúa dejó ver que en ella hay fuerza y también corazón. Por cierto, solicitó se abandonaran insidias y rumores sobre su fallecimiento. En otras palabras, de inmediato llevó a la práctica su petición de reconciliar y no dividir más, atajando cualquier posibilidad de que otros fabricaran teorías de complot.

También alienta saber que al menos hay alguien que, en todo el marasmo noticioso que ha sido esta semana, le recordara al INE y al TEPJF "su responsabilidad histórica frente a un hombre que olvidó la jefatura de Estado, para asumir las tareas coyunturales de una jefatura de campaña".

Uno de los momentos en que, creo, Xóchitl mejor demostró su conocimiento, su diplomacia y su ánimo reconciliatorio fue al final de su discurso, cuando solicitó que esta —la reconciliación— tuviera como puente la poesía, particularmente la de Carlos Pellicer. Más allá de la belleza de sus versos, Xóchitl le recuerda a López Obrador que su padre político (Pellicer) también abogaba por la reconciliación y por dejar de lado los discursos divisorios, así sea que estos lo hicieran popular.

Xóchitl dio un buen discurso; decir "NO" al rencor colectivo. Y es que un pueblo dividido, siempre, siempre, será esclavo de sus enemigos.

VERONICAMALOGUZMAN@GMAIL.COM / @MALOGUZMANVERO

PERIÓDICO	PÁGINA	FECHA	SECCIÓN
LA PRENSA	2	22/02/2024	OPINIÓN



RED COMPARTIDA

@laprensaoem

redaccion@la-prensa.com.mx

ANÁLISIS / JUEVES 22 DE FEBRERO DE 2024

RED COMPARTIDA | Se llama coacción señor presidente

Mandaron a Emilio Lozoya a su casa a seguir su proceso en libertad condicional y eso enojó a la FGR y al presidente y en su diatriba diaria confesó algo que entre abogados llaman coacción, dijo que cuando estaba a cargo Arturo Zaldívar "esto no hubiera pasado porque se hablaba con él y él hablaba con el juez y le decía cuidado con esto". Reconoció que el ex ministro ayudaba a enderezar las investigaciones y con él al frente de la SCJ no se habrían descongelado las cuentas de la esposa de Genaro García Luna. Básicamente confesó una falta y cómo coaccionaron a los jueces ¿Cuánto tiempo lo hicieron y en qué casos? Bueno, hasta ahora no han podido sentenciar a nadie.

Lo conocimos en Pemex haciendo negocios, se llama José Luis Peña Peña y es el esposo de Rocío Nahle, la que era secretaria de Energía y ahora es candidata de Morena. Su chamba es ser promotor del voto en Veracruz, la bronca es que lo está haciendo desde el año pasado y ya hace promesas. Él va a estar, ya le dijo su esposa, en el área de ganadería para resolver cualquier problema que se les presente. En serio, en un evento con la Unión Ganadera de Sayula de Alemán, Veracruz; donde le reclamaron de todos los problemas generados por el actual gobernador el esposo de Rocío Nahle se comprometió a resolverlos todos y si no, pues marcharán en protesta a Palacio de Gobierno.

Nos mencionan que quienes se encuentran muy molestos son en el equipo de Clara Brugada. Y es que resulta que el presidente le dio, literalmente, un pase a gol a Santiago Taboada en la Ciudad de México, al decir que es el candidato que trae como bandera el tema del agua. La exalcaldesa de Iztapalapa se encuentra remando contra corriente, ya que ni Mario Delgado, ni Claudia Sheinbaum y ahora, el presidente, le tiran un lazo..

PERIÓDICO	PÁGINA	FECHA	SECCIÓN
LA PRENSA	2	22/02/2024	OPINIÓN

Mientras tanto, en el frente opositor hay una campaña completa para generar pronunciamientos y suma de apoyos en torno a Santiago Taboada Cortina ya que consideran que tiene oportunidades reales de vencer a Morena y lograr la alternancia en la capital del país.

Pues urge que el rector de la Universidad Autónoma de Chapingo, Ángel Garduño, inspeccione a conciencia las compras que hacen en caso que no quiera afectar a su plantilla de profesores, y es que en la casa de estudios se alista el fallo para proveer los monederos para académicos 2024 y parece que el consentido es Monederos Pay Company, una empresa que tiene varias alertas, la primera son sus escasas, casi nulas, credenciales. No cuenta con domicilio fiscal, no suma experiencia en el rubro, y lo más grave, ni siquiera ha sido autorizada por el SAT, de Antonio Martínez. Luego, se le vincula con razones sociales como ISIBIT, BARGONZA y FABRACA, que serían conocidas por recibir fondos públicos que no se entregan. Monederos Pay Company y la red con la que se le enlaza se dedicarían a defraudar a dependencias y organismos gubernamentales, bajo la dirección de Francisco Pérez, que se abrió paso en el nicho de la mano de Suven S.A. de C.V., cuyo nombre se repite constantemente en la Función Pública, de Roberto Salcedo, pero por las constantes sanciones.

Menudo problema le viene otra vez a Mario Delgado. El no aceptar que Jaime Juárez tiene mayor aceptación y trabajo en las bases de Morena Morelos, que Javier Bolaños Aguilar, que viene de tener una carrera política en el PAN, para la alcaldía de Cuernavaca, es querer seguir haciendo enojar a los morelenses. Nos cuentan que hay varias asociaciones y organizaciones civiles y ciudadanas de la capital del estado, que buscan se respete que Juárez llegue a la candidatura por el municipio. La designación se ha retrasado y ni AMLO, ni Mario Delgado han podido calmar a Morena en Morelos.

Dos cosas interesantes están pasando en la oposición. Primero, han definido una apuesta interesante de la Alianza Corazón x México con dos candidatos verdaderamente independientes en la CDMX que llaman la atención por sus perfiles y la visión que le pueden imprimir a sus demarcaciones: Alessandra Rojo de la Vega en la Cuauhtémoc y Gabriel del Monte en Xochimilco. La activista cuenta con un movimiento sólido digital mientras que Gabriel del Monte es un líder comunitario más análogo, muy cercano con la comunidad y el territorio

PD: ¿Alguien sabe algo de Javier López Casarin, el candidato de Morena en Álvaro Obregón? Porque pasan los días y nadie sabe nada de él en las colonias de la demarcación que aspira a gobernar. Su cercanía con Marcelo Ebrard parecía ser garantía de una candidatura que iba por todo para recuperar para Morena la alcaldía que gobierna Lía Limón.

PERIÓDICO	PÁGINA	FECHA	SECCIÓN
LA PRENSA	-	22/02/2024	OPINIÓN

JOEL SAUCEDO

joel.saucedo.96
@JoelSaucedo
saucedosj@yahoo.com.mx

ANÁLISIS / JUEVES 22 DE FEBRERO DE 2024

SIN PROTOCOLO | Enfermo de poder

El refrán popular dice que ***para que la cuña apriete debe ser del mismo palo.***

Esto viene al caso por **una explosiva revelación realizada por un alto dirigente político.**

Se trata de **Carlos Navarrete Ruiz**, ex presidente del Senado y ex dirigente nacional del PRD.

Reveló que hubo una época en que se "mochaban" con **Andrés Manuel López Obrador**, por ser el líder de su movimiento.

En declaraciones al intrépido reportero **Eugenio Amézquita, Navarrete le contó que no le entregaban sobres amarillos, sino maletas con 5 o 10 millones de pesos.**

Gobernadores, senadores, diputados, alcaldes y altos dirigentes, **entregaban mensualmente e 10% de sus percepciones.**

Lo que es *vox populi* lo dijo el ex perredista, quien conoció las entrañas del poder como alto dirigente del Sol Azteca.

Navarrete corrobora de esa manera lo publicado por la periodista **Elena Chávez** en sus libros *"El rey de cash"* y *"El gran corruptor"*.

En su momento a la comunicadora la acusaron de carecer de pruebas para señalar al Presidente como el "El Rey del Cash".

El entonces senador perredista **Carlos Sotelo García** (de 2006 a 2012), confesó a este reportero que él **entregaba mensualmente 10 mil pesos de su dieta a López Obrador.**

Sin pelos en la lengua Carlos Navarrete dijo que **eran millones de pesos los que se le entregaban de manera semanal** al político de Tabasco.

PERIÓDICO	PÁGINA	FECHA	SECCIÓN
LA PRENSA	-	22/02/2024	OPINIÓN

Los abundantes recursos los usaba López Obrador de manera discrecional para recorrer el país Así lo hizo durante 13 años. ¿A quién le rindió cuentas?

Con ese dinero se compraba camionetas, equipo de sonido, pagaba hospedaje, boletos de avión, comida y sus movilizaciones.

"Lo que hemos visto en los últimos cinco años es una **destrucción paulatina que nos costó construir en los últimos 40 años**", criticó el ex líder senatorial.

Alertó sobre la **cada vez peor "concentración excesiva de poder" en un solo hombre.**

"**El presidente está enfermo de poder sí**, el presidente respira poder, transpira poder, come poder, ejerce poder y disfruta el poder", resumió.

De 2006 a 2018, **el hoy Presidente vivió del famoso diezmo otorgado bajo presión**. De eso no hay dudas.

Siempre exigía más y más al partido que lo encumbró como jefe de gobierno. Pero **llegó el momento en que las tribus le pusieron un alto**. Indignado fundó Morena.

Esos vicios y esas tradiciones, se las llevó al **partido guinda, que hoy se encuentra sumido en una encarnizada lucha por el poder.**

PROSPECCIÓN... En más hechos inéditos, durante su conferencia de prensa el Presidente López Obrador admitió que le pedía al entonces presidente de la Suprema Corte de Justicia de la Nación (SCJN), **Arturo Zaldívar**, su intervención para jueces no liberaran a criminales. Así es como **el mandatario reconoce su intromisión en el Poder Judicial,** y su total desacuerdo con la presidencia de la ministra **Norma Piña**. El tema lo abordó López Obrador al referirse a la liberación del ex director de Petróleos Mexicanos (Pemex), **Emilio Lozoya**.

X: @JoelSaucedo

saucedosj@yahoo.com.mx

PERIÓDICO	PÁGINA	FECHA	SECCIÓN
El Sol de México	10	22/02/2024	OPINIÓN

MARÍA DE LOS ÁNGELES HUERTA DEL RÍO

ANÁLISIS / JUEVES 22 DE FEBRERO DE 2024

Los desafíos de una nueva elección

La guerra sucia que en general los medios de comunicación han emprendido en contra del poder ejecutivo tiene muchas consecuencias legales y políticas que se tendrán que afrontar. El problema no es sólo que en garantía de la libertad de expresión la estrategia haya sido defenderse respondiendo principalmente a través de las "mañaneras" y las redes sociales. El asunto por resolver es definir, como sociedad, hasta qué grado pueden o deben permitirse las mentiras, la desinformación y el bombardeo de noticias falsas en el espectro mediático convencional.

En un contexto como en el que hoy estamos viviendo, se reducen al máximo las posibilidades de tener elecciones genuinamente limpias y libres, mientras haya gente que está siendo manipulada y desinformada. Nos falta saber aún qué tanto esta reciente cascada de mentiras y calumnias haya afectado los resultados de la próxima elección. ¿Y si las encuestas mintieran y los poderes de la oligarquía –y sus encuestadores--, quisieran crear un ambiente de confianza que a la mera hora diera resultados diferentes? En un tiempo así todo puede suceder.

Es difícil decirlo, pero en esta situación de inequidad informativa el gobierno no ha podido garantizar el derecho de las audiencias. Todavía no vivimos una verdadera democracia comunicacional y menos un ambiente de justicia, equilibrio y pluralidad mediática para la competencia electoral que se avecina. Como lo dice el propio presidente: el poder de la oligarquía que gobernó hasta el 2018 quiere a Kratos (poder) pero sin Demos (pueblo).

En el mismo sentido tenemos un Poder Judicial que protege a los traficantes de influencias y a los corruptos; un poder mediático que solo dice lo que no es y ha emprendido una vez más la embestida ya conocida como el "peligro para México" que hoy la inmoral oposición ha disfrazado de un "peligro para la democracia".

PERIÓDICO	PÁGINA	FECHA	SECCIÓN
El Sol de México	10	22/02/2024	OPINIÓN

Con el nuevo INE no se cuenta completamente porque tampoco se sabe si en realidad está en condiciones de garantizar elecciones sin fraude, tal cual no lo hizo en contiendas anteriores. Entonces ¿quién o quiénes son o serán los responsables de las consecuencias electorales que traiga este complejo escenario?

El tema general es que el gobierno tiene varios derechos a proteger: las elecciones limpias, la justicia para todos y la información plural y veraz. Esos derechos en nuestro país aún no se han logrado garantizar de manera integral. La razón principal es que el poder ejecutivo NO es el único responsable de todos los cambios necesarios; ni el poder judicial ni el mediático, menos el de los órganos al servicio de la oligarquía pudieron ser transformados. Sin duda esos serán los grandes pendientes para el futuro que viene. Por ahora el derecho de las audiencias deberá ser uno de los más importantes a garantizar y tendrá que quedar claro que en el futuro, una conferencia mañanera ya no será suficiente para detener la fuerte embestida.

El argumento más utilizado por ahora es que como el pueblo está muy despierto y consciente, sabrá dilucidar la verdad: que tiene a las redes y otras opciones. Y en eso el presidente puede tener la razón. Pero tal vez lo que no se ha pensado aún es que su carisma y fuerza moral son las columnas que en realidad mantienen muy vivo a este movimiento transformador. Entonces ¿qué pasará una vez que el líder carismático no esté en la escena?, pues nos quedará el legado de un estado de derecho, mismo que aún falta por consolidar. Ese es el principal desafío del próximo gobierno.

Si encima de todos estos poderes adversos, considerando a la propia fuerza del imperio nefasto en nuestra contra, podemos lograr un nuevo gobierno que continúe y consolide esta transformación, será inminente plantear de manera muy seria todos los cambios necesarios. De otro modo, la continuidad de una verdadera transformación de la vida pública será muy difícil de lograr.

PERIÓDICO	PÁGINA	FECHA	SECCIÓN
El Sol de México	11	22/02/2024	OPINIÓN



FLOR YAÑEZ

ANÁLISIS / JUEVES 22 DE FEBRERO DE 2024

La religión como estrategia política

Recientemente Xóchitl, candidata de la oposición a la Presidencia de la República, tuvo una audiencia privada con el Papa Francisco en el Vaticano. Comentó que su visita le había ayudado a reafirmar su fe por dios y la religión católica. Horas después Claudia, también candidata a la presidencia por el oficialismo -aunque atea-, mantuvo un encuentro con el mismo personaje, a quién dice admirar como un "pensador contemporáneo profundamente humanista". Pareciera que Claudia al enterarse de tal encuentro, mandó a su equipo a concertar un evento similar para no quedarse atrás en la movida, porque no importan tanto las creencias personales de cada una, sino el poder que tiene la imagen del pontífice sobre los mexicanos y usar la religión como estrategia para acercarse al "pueblo". Independientemente de lo anterior ambas salieron bendecidas, con una gran sonrisa y, sobre todo, paseadas.

La religión desde la colonia ha tenido una gran influencia sobre el comportamiento, pensamiento, valores y forma de convivir de las personas en México, por lo que es común ver peregrinaciones, celebraciones y representaciones en todo el país a vírgenes y santos como muestras de fe y devoción. Anteriormente (y todavía), la religión tenía una función de control y cohesión entre las personas, incluso, de crear relaciones políticas para manipular. Los rituales religiosos paulatinamente se convirtieron en prácticas culturales incluso, institucionales y se instauraron como modo de vida. Hasta hace poco se podía ver a Claudia con faldas largas con estampados de la imagen de la virgen de Guadalupe, como si fuera Don Miguel Hidalgo hondeando su baluarte de la misma Virgen MORENA llamando al pueblo a la Independencia. AMLO es un personaje que también utiliza figuras e imágenes religiosas y pasajes de la biblia para mantener sus discursos políticos. Durante la pandemia sacó el famoso "detente", (un amuleto del Corazón de Jesús) para frenar al virus mortal.

Pero, aunque la religión católica es la que predomina en el país, en los últimos años ha pedido bastantes creyentes. O se cambiaron de Dios o dejaron de creer en la institución milenaria de la Iglesia. Estadísticas muestran que, en 2022, el 39% de la población dijo que no tenía nada de confianza en la iglesia y de acuerdo con el INEGI, en el 2000 había 90.4% de católicos y en 2020, había disminuido a 75%. El catolicismo se desparrama y esperemos que esa táctica de acercamiento a la gente través de la religión desaparezca, porque, es más falsa que la "hipotenusa".

Aunque la fe católica disminuye, es de prestar atención al papel que está adoptando la Iglesia como mediadora y negociadora con el crimen organizado para obtener la paz. El Estado niega este problema de seguridad aunado, es incapaz para hacerle frente, aún con el ejército. Alguien tiene que hacer algo. El combate contra la inseguridad es más profundo que acabar con la violencia directa. No me sorprendería que empresas privadas diseñaran estrategias y gradualmente, le quiten poder al Gobierno y se convirtieran en los guardianes de la nación. Por más símbolos religiosos que se utilicen para simpatizar con la gente y obtener votos, que además es inconstitucional, el hartazgo y miedo ante la violencia llevará a la gente a tomar otras medidas. Nomás falta que narcos medien con otros narcos para no hacer tanto daño.

Yanez_flor@hotmail.com

PERIÓDICO	PÁGINA	FECHA	SECCIÓN
unomásuno	7	22/02/2024	OPINIÓN

Póker político

Matías Pascal

Abyección de Zaldívar vs. división de poderes



Arturo Fernando Zaldívar Lelo de Larrea y Claudia Sheinbaum Pardo

Cuando uno piensa "***no puede existir algo más absurdo ni surrealista en una democracia***", tienta al universo, porque siempre hay algo nuevo más absurdo y surrealista. Y es que ***un nuevo escándalo de corrupción se observa en Palacio Nacional:*** el mismísimo Presidente de la República dio a conocer, con bombo y platillos, que por "***petición respetuosa***" suya, el exministro y actual aliado del morenismo, ***Arturo Zaldívar,*** entonces presidente de la ***Suprema Corte de Justicia de la Nación (SCJN),*** "***influía***" en decisiones de jueces para no liberar criminales, cosa que "***hoy no hace***" la ministra presidenta de ese Poder de la Unión, ***Norma Lucía Piña***

¡Válgame Dios! Vaya sacudida indiscreta a la división de poderes y flaco favor al desprestigiado abogado Zaldívar.

Y es que este es un giro que ha sacudido los cimientos de la política mexicana. Con estas declaraciones, ***Andrés Manuel López Obrador ha desatado un torbellino de críticas y preocupaciones sobre la salud de la democracia en México.***

Todo parece indicar que el jefe del Ejecutivo mexicano *ya perdió la cordura y el respeto a la ley, lo políticamente correcto y las instituciones de la República le importan un bledo.*

Con la revelación de una supuesta intervención en el Poder Judicial durante la presidencia de ***Arturo Zaldívar en la Suprema Corte de Justicia de la Nación, se abre la caja de Pandora sobre la separación de poderes en el país.***

La admisión presidencial de la existencia de "***jueces de consigna***" y una influencia sobre decisiones judiciales ha encendido las alarmas no sólo entre la oposición política, sino también en el seno del sector jurídico y la opinión pública.

No es difícil entender entonces el actuar del exministro, en total abyección al líder de facto de Morena y quien además detenta el cargo de presidente de México. ***Flaco favor a la democracia le hace López Obrador...***

Ahora bien, la figura de ***Zaldívar***, quien hasta hace poco lideraba la máxima instancia judicial del país, ha sido objeto de un escrutinio particularmente severo, pues con ello se confirman las acusaciones que lo ***describen como un guiñapo guardián de la parcialidad judicial, además de comportarse como un pajecillo palaciego dispuesto a todo, sin principios ni congruencia jurídica.***

Esto es un ejemplo claro de una flagrante politización de la justicia.

El escenario se complica aún más con la transición de ***Zaldívar*** hacia un rol político explícito, al renunciar a la SCJN para apoyar a ***Claudia Sheinbaum*** en su aspiración presidencial por el partido Morena. Este movimiento ha sido interpretado por muchos como la confirmación de las sospechas sobre su cercanía y alineación con los intereses del partido en el gobierno, más allá de su compromiso con la independencia judicial.

Es menester mencionar que ayer mismo, luego del dislate presidencial, la Barra Mexicana de Abogados y voces dentro del sector jurídico reprobaron de manera tajante las injerencias presidenciales en el Poder Judicial, destacando la importancia de preservar la autonomía de este poder como pilar fundamental de la democracia. ***Las críticas se extienden hacia los ataques contra la actual presidenta de la Corte, Norma Piña, percibidos como un intento de socavar la independencia judicial y de instaurar un sistema de justicia al servicio del Ejecutivo.***

Ahora bien, voces desde la oposición en el Senado no dudaron en condenar estas acciones, sugiriendo que las declaraciones del presidente podrían constituir delitos graves como ***la obstrucción de justicia y el ejercicio indebido de funciones.***

Aunque también se escuchó la voz del oficialismo en la misma Cámara alta. ***Ricardo Monreal, coordinador del grupo parlamentario de Morena, subrayó que siempre ha existido una relación de coordinación entre los poderes, lo cual, afirmó, se inscribe en la normalidad democrática.***

También, el legislador guinda rechazó que el presidente ***Andrés Manuel López Obrador haya dado "línea" a Arturo Zaldívar para influir en las decisiones de la Suprema Corte de Justicia de la Nación...*** Pero el daño ya estaba hecho.

Lo cierto es que el panorama plantea serias interrogantes sobre el futuro de la separación de poderes en México, un principio consagrado en la Constitución, pero que parece tambalearse ante la realidad política del momento.

La situación actual demanda una reflexión profunda sobre el rumbo que está tomando el país en términos de su estructura democrática y el respeto a la independencia de sus instituciones. La integridad del sistema judicial, esencial para la salvaguarda de los derechos y libertades de los ciudadanos, no debe verse comprometida por intereses políticos. ***Es imperativo que se restablezca la confianza en las instituciones mediante un compromiso firme con la transparencia, la imparcialidad y la autonomía judicial, elementos sin los cuales la democracia mexicana enfrenta un futuro incierto.***

Nos leemos mañana viernes con un nuevo derrotero informativo... **¡Ciaooo!**

PERIÓDICO	PÁGINA	FECHA	SECCIÓN
MILENIO	18	22/02/2024	OPINIÓN

IN-VER-SIONES

INFRAESTRUCTURA

Ainda abre fondos en México y Colombia

El firma de inversión Ainda, que copreside **Oscar de Buen Richkarday** y dirige **Manuel Rodríguez Arregui**, creó un fondo en México de 10 mil 500 millones de pesos y otro en Colombia por 200 millones de dólares, con el que marcan su entrada a ese país; **Ángela Orozco** será socia y directora en conjunto con **Juan Echeverry Garzón**.

EXPERTOS BILINGÜES

Avertium contratará personal jalisciense

Con una inversión de 68 millones de pesos, la firma estadunidense Avertium, que dirige **Andrew Wilson**, contratará y capacitará a 22 especialistas bilingües en diferentes áreas en tecnologías de la información en Guadalajara, que darán servicio a la empresas en Estados Unidos. Además harán un centro de operaciones de seguridad.

PAPELES *SENIOR*

Total Play cambia 213 mdd en notas

Total Play, que preside **Ricardo Salinas Pliego** y dirige **Eduardo Kuri**, cambió 213.5 millones de dólares en notas *senior* con un grupo de inversionistas. De eso, 37 por ciento es parte de un paquete por 575 millones con vencimiento en 2025. Las nuevos papeles tendrán una tasa de interés de 10.5 por ciento anual.

CARLOS PALENCIA

Hay nuevo director en sector maquilador

El Consejo Nacional de la Industria Maquiladora y Manufacturera de Exportación designó a **Carlos Palencia Escalante** como director general, con la idea de hacer crecer el organismo y fortalecer los planes de gestión del sector. **Palencia** es economista de la Universidad Anáhuac.

BEST PLACE TO CODE

Premian consultoría global de B Drive IT

De entre más de 2 mil firmas evaluadas, el grupo B Drive IT y Engine Core, dirigido por **Aldo Córdova**, recibió por segundo año el reconocimiento Best Place To Code 2024 para Consultoría Global. La firma de *outsourcing* e integración de sistemas tiene presencia en México y Colombia a través de su subsidiaria B Core.

PERIÓDICO	PÁGINA	FECHA	SECCIÓN
MILENIO	18	22/02/2024	OPINIÓN

VIVIR COMO REINA Y GASTAR COMO PLEBEYA

REGINA REYES-HEROLES C.

@vivircomoreina



La tubería del *nearshoring*

Podríamos hacer nada y van a llegar muchos millones porque el *nearshoring* está sucediendo", me dijo **Gabriel Casillas**, economista en jefe para América Latina de Barclays. Unas 120 empresas anunciaron inversiones en México atraídas por la relocalización de sus líneas de producción, lo que se puede traducir en 44 mil millones de dólares de arranque.

El dinero llegará a México por la geografía y lo que pasa en el mundo. "Las tensiones

geopolíticas entre China y Estados Unidos no disminuyen, se quedan igual o pueden escalar, y las empresas saben que independientemente de dónde esté el ciclo económico mundial tienen que mover sus líneas de producción a un lugar cercano a EU con vocación manufacturera. Eso es básicamente México", me dijo **Gabriel**.

El Banco Interamericano de Desarrollo (BID) estima que el *nearshoring* puede aumentar en 35 mil mdd anuales las exportaciones de bienes en México. Si queremos una inversión y exportaciones constantes y en crecimiento constante en el tiempo hay pendientes y uno es la infraestructura. La planeación e inversión que se requiere del gobierno federal y los locales va desde una red en energía eléctrica —mejor si fuera energía limpia—, hasta carreteras, aeropuertos y puertos. En todas estas redes hay rezagos o saturación.

Del total de mercancías y productos que se movilizan en México, la mayoría va por carretera (56 por ciento), seguido de la vía marítima (31), luego ferroviaria (12.9) y por vía aérea solo se moviliza 0.1 por ciento.

Planear y ejecutar infraestructura toma tiempo. El *nearshoring* parece ejercer prisa, pero es importante una planeación urbana en la que se adapten los servicios básicos existentes y se vaya agregando la necesaria hoy y en el futuro conforme avancen los procesos de relocalización. Por cierto, estos temas se abordan hoy en MILENIO Foros "*Nearshoring*: desarrollo económico y transformación de ciudades", realizado desde Monterrey, Nuevo León. Porque hay que pensar más allá de los 35 mil nuevos empleos que una planta como la de Tesla ofrecerá. ¿Habrá vivienda para todos?, ¿habrá escuelas para los niños o servicios de salud?

Carlos Martínez, director general de Infonavit, me dijo en entrevista con MILENIO que 75 por ciento de los ayuntamientos no cuentan con un plan de desarrollo urbano. Por eso se aprobó una inversión de hasta 125 millones de pesos para crearlos en 50 municipios. Por su parte, Hacienda dio a conocer un decreto para impulsar las inversiones que permite una deducción acelerada a 10 sectores de la industria exportadora.

La coordinación será clave, porque no solo se trata de hacer ajustes, sino de una planeación integral que no olvide el tema de la seguridad, añadió **Gabriel**, de Barclays.

Estamos justo a tiempo para lograr ciudades equitativas, inclusivas y justas que se beneficien del *nearshoring* y no lo padezcan.

PERIÓDICO	PÁGINA	FECHA	SECCIÓN
MILENIO	18	22/02/2024	OPINIÓN

APUNTES FINANCIEROS



JULIO SERRANO ESPINOSA

juliose28@hotmail.com

Por un campo más próspero

México tiene un sector agroalimentario del que todos debemos estar orgullosos. Representa un motor de crecimiento, una válvula de escape social y una importante fuente de divisas. Todo esto a pesar de enfrentar fuertes vientos en contra. Imagínese si el sector tuviera el apoyo que se merece.

Somos el décimo productor agroalimentario del mundo por volumen y el séptimo exportador. El sector aporta casi 9% del PIB y le da empleo a más de 11% de la población

en regiones (las rurales) en las que otro tipo de oportunidades son escasas. Además, es una de las principales fuentes de divisas para nuestro país, por encima del turismo y el petróleo y similar a lo que aporta la inversión extranjera directa.

Lo que es más admirable es que los resultados positivos del campo se han conseguido aun cuando ha tenido que enfrentar retos significativos. El gobierno actual no lo ha apoyado como debiera. El presupuesto de la Secretaría de Agricultura y Desarrollo Rural, por ejemplo, es menor ahora que hace cinco años y, quizá más grave, se redireccionó para darle un enfoque asistencialista en lugar de apuntalar la agricultura comercial.

El financiamiento de la banca de desarrollo al sector primario también ha caído en este periodo (en nada ayudó la desaparición de la Financiera Nacional de Desarrollo). Es importante notar que estos recortes se dan en un contexto en el que solo 8% de los productores nacionales tiene acceso a financiamiento (en Estados Unidos es 96%). Por otro lado, factores ajenos al sector han mermado su competitividad. El tipo de cambio, por ejemplo, no le ha favorecido. Tampoco la deficiente infraestructura y la inseguridad.

Aun así, el campo mexicano tiene un enorme potencial y puede contribuir más al desarrollo económico y social del país. Tenemos una tierra y un clima privilegiados para la producción de alimentos. Estamos al lado de la principal potencia económica del mundo, con la que contamos con un tratado de libre comercio.

Sin embargo, los desafíos son significativos. Arriba de la lista está el pleito del gobierno con la ciencia y la tecnología (ver guerra contra el maíz transgénico). Su ideología, basada en un romanticismo por la agricultura de siglos atrás, ha provocado que se descarten importantes avances que beneficiarían a los agricultores, en particular a los pequeños. Se tienen que aumentar la productividad, subir los sueldos de los trabajadores del campo y mejorar su movilidad social. Otros desafíos son la escasez de agua, el cambio climático y la falta de estado de derecho.

Bajo este panorama, el CNA, presidido por **Juan Cortina Gallardo**, dio a conocer el lunes su "Visión de futuro", la cual ofrece un exhaustivo diagnóstico del campo, así como recomendaciones puntuales para mejorar su desempeño. Es una lectura obligada para quienes quieren entender la situación de este crucial sector y tienen la capacidad de influir en su futuro. Con el cambio de gobierno en puerta, este documento no puede llegar en un mejor momento.

PERIÓDICO	PÁGINA	FECHA	SECCIÓN
La Jornada	22	22/02/2024	OPINIÓN

MÉXICO SA

¿Quién endeudó a Pemex? // "Oposición" y "amnesia" // Ricardo, golfista rabioso

CARLOS FERNÁNDEZ-VEGA

"SORPRENDIDA" Y MUY enojada está la autodenominada "oposición" –un grupo de choque, en realidad–, que –de la mano de las "calificadoras" internacionales– se rasga las vestiduras por la elevada deuda de Petróleos Mexicanos –es decir, la misma que heredó el régimen neoliberal que ahora representa y defiende– y por la decisión de la Secretaría de Hacienda de otorgar créditos fiscales a la empresa productiva del Estado por el total de lo que ella adeuda, desde octubre pasado, por derechos de utilidad compartida y extracción de hidrocarburos (alrededor de 80 mil millones de pesos).

LOS GRITONES QUE hoy reclaman por tal acción, que fortalece las finanzas de la principal empresa pública del país, son los mismos que años atrás justificaron todo y aplaudieron a rabiar cuando su gurú Ernesto Zedillo "rescató", con dinero de la nación, a los banqueros privados e ilegalmente cargó la deuda a los mexicanos, quienes llevan casi 30 años pagando por los platos rotos de un banquete al que ni siquiera fueron invitados. Como siempre, doble discurso, doble moral, doble rasero. Y de las "calificadoras" ni qué decir: pirañas profesionales que no desaprovechan oportunidad para chantajear y sacar raja.

DESDE SU CREACIÓN, casi 86 años atrás, Petróleos Mexicanos (Pemex) ha generado billones y billones de pesos al erario, los cuales –corrupción y derroche aparte– contribuyeron, y lo hacen, al crecimiento económico y el desarrollo del país. Y puede dejarse de lado que dos de los "gurúes" del citado grupo de choque (Fox y Calderón) fueron los que mayor volumen de divisas captaron por los altos precios internacionales del crudo, recursos que fueron dilapidados por ese par. Y los hoy "preocupadísimos" gritones de nada se quejaron, porque muchos de ellos también metieron las manos a las arcas de la ex paraestatal.

PUES BIEN, EN la mañanera de ayer el presidente López Obrador documentó que en lo que va de su sexenio la deuda de Pemex se ha reducido 17.4 por ciento, proporción equivalente a 22 mil 500 millones de dólares respecto al monto heredado por Enrique Peña Nieto, es decir, el saldo pasó de 129 mil 300 millones en diciembre de 2018 a 106 mil 800 millones en septiembre de 2023.

NO SE PUEDE dejar de lado que sólo en los sexenios de Felipe Calderón y Enrique Peña Nieto la deuda de Pemex se incrementó 91.9 por ciento, es decir, aumentó de 67 mil 400 millones de dólares en 2007 a 129 mil 300 millones en 2018, y los gritones de hoy guardaron sepulcral silencio, cuando el objetivo de ese par no fue otro –al igual que sus predecesores del periodo neoliberal– que asfixiar financieramente a la empresa productiva del Estado para facilitar su privatización.

EL BALANCE RESULTA aún peor si se considera a los seis gobiernos del periodo neoliberal. Como se ha documentado en este espacio, con base en la estadística histórica de Pemex, los pasivos de la empresa productiva del Estado se multiplicaron por mil 430 tantos entre diciembre de 1982 (Miguel de la Madrid) y noviembre de 2018 (Peña Nieto).

PERIÓDICO	PÁGINA	FECHA	SECCIÓN
La Jornada	22	22/02/2024	OPINIÓN

ESA MISMA ESTADÍSTICA revela que al iniciar el gobierno de Miguel de la Madrid, Pemex reportaba pasivos totales por 2 mil 472.1 millones de pesos (de los nuevos, aunque esta figura monetaria inicio en enero de 1993, pero se aplica para dimensionar el fardo que dejaron en la ex paraestatal), y el último día de noviembre de 2018, con Enrique Peña Nieto de salida, sumaron 3 billones 534 mil 602.7 millones de pesos, un incremento de 143 mil por ciento en el periodo.

EN EL DESGLOSE, los pasivos de Pemex crecieron constantemente en los seis gobiernos neoliberales: con De la Madrid, 14 mil por ciento; Salinas de Gortari, 200; Zedillo, 700; Fox, 300; Calderón, 200 (ambos panistas con los precios más altos para el crudo mexicano de exportación), y Peña Nieto, 154 por ciento, quienes dejaron a la empresa cercana al sepulcro.

ENTONCES, ¿QUIÉN FUE el encopetado cuan cínico personaje que culpó a los mexicanos de "matar a la gallina de los huevos de oro"?

Las rebanadas del pastel

RABIOSO ESTÁ EL barón de los abonos chiquitos, los intereses de agio y el ego monumental: Ricardo Salinas Pliego se queda sin el campo de golf en Huatulco que le concesionó el gobierno de *Borolas* (cuya vigencia venció el año pasado, y en breve pasará a formar parte del área natural protegida de la zona) y de pilón un tribunal colegiado resolvió que Grupo Salinas debe pagar 26 mil millones de pesos por adeudos fiscales, aunque el corporativo apeló. Qué lástima: el ministro Luis María Aguilar ya no lo pudo proteger.

Twitter: @cafevega
cfvmexico_sa@hotmail.com



▲ Un tribunal colegiado resolvió que las empresas de Ricardo Salinas Pliego deben pagar 26 mil millones de pesos por adeudos fiscales. Foto María Luisa Severiano

PERIÓDICO	PÁGINA	FECHA	SECCIÓN
EL FINANCIERO	6	22/02/2024	OPINIÓN

Fondos de estabilización

COLABORADOR INVITADO

Víctor Gómez Ayala

Director de analítica de datos del IMCO y profesor de macroeconomía del ITAM

Opine usted: economia@elfinanciero.com.mx



Son distintos los nombres con los que conocemos las herramientas de ahorro más importantes para el marco fiscal mexicano. Desde el nombre que reciben de acuerdo con la Ley de Presupuesto y Responsabilidad Hacendaria, que los denomina fondos de estabilización, pasando por la literatura teórica al respecto, donde forman parte de herramientas conocidas como estabilizadores automáticos, hasta la referencia más coloquial que usamos para que la mayoría de las personas tenga una idea de su propósito: los guardaditos.

Dentro del diseño de la política fiscal de México se ha ido perfeccionando su arquitectura para que funjan como herramientas de administración de riesgos. Los más conocidos entre ellos son el Fondo de Estabilización de los Ingresos Presupuestarios (FEIP) y el Fondo de Estabilización de los Ingresos de las Entidades Federativas (FEIEF). Ambos pensados, como ocurre con el guardadito de muchas familias, para enfrentar momentos difíciles, que en el contexto del gobierno federal debemos asociar con las caídas abruptas en los ingresos presupuestarios, o con las presiones significativas al alza sobre el gasto no programable reservado para transferir recursos a las entidades federativas.

En el caso del FEIP, aunque sus siglas no han cambiado, su nombre sí lo ha hecho. En un inicio estuvo diseñado para contener las variaciones que el precio del petróleo ocasiona sobre los ingresos petroleros, ya que aquel entonces el tamaño de la renta petrolera dentro de los ingresos federales era cercano, o incluso superior, al 40% del total. La creación del fondo tenía como propósito tener un "colchón" para aliviar las presiones a la baja sobre los ingresos en caso de observarse una caída abrupta en los precios del petróleo.

Con el tiempo evolucionó de la mano de la composición de los ingresos. Particularmente con la reforma hacendaria de 2014, el objetivo fue rediseñar el fondo de estabilización para que no solo contuviera caídas en el precio del petróleo, sino también en la actividad económica. De esta forma pasó de ser un fondo enfocado en los ingresos petroleros para convertirse en una herramienta de contención para cambios drásticos en los ingresos presupuestarios, esto es, tanto petroleros como tributarios.

Es cierto que su valor acumulado fue modesto en comparación con las herramientas de otros países, rozando por momento un saldo equivalente a 1.5% del PIB, sin embargo, su valor simbólico era mucho más relevante. México, como país emergente, contaba con un mecanismo para contener choques adversos tanto en el precio internacional del petróleo como en la actividad económica, ya sea por dinámicas internas o externas. Poco se comenta, pero fue un mecanismo de fortaleza fiscal in-

dispensable para hacerle frente al riesgo que representaron la candidatura y presidencia de Donald Trump sobre el crecimiento económico por la posibilidad de que cancelara el TLCAN.

Asimismo, el FEIP ha ejercido un papel clave en la estrategia de coberturas petroleras que el gobierno federal contrata para asegurar un nivel mínimo de ingresos petroleros. De entrada, ha financiado el programa de cobertura financiera para adquirir opciones en los mercados financieros que permitan garantizar que el supuesto del precio del petróleo empleado en el presupuesto federal tenga un sustento ante diferentes escenarios. Pero también ha sido útil para complementar dicho programa con una cobertura propia, debido a que cada vez resulta más complejo y oneroso para el gobierno mexicano operar el programa únicamente con los instrumentos financieros.

Como complemento, el diseño del FEIEF tiene como propósito apoyar las presiones sobre el gasto no programable. Ya hemos comentado en este espacio que los cambios en el precio del petróleo y la actividad económica producen efectos sobre el monto de las participaciones que la Federación paga a las entidades y los municipios, de tal forma que ante cambios abruptos en estas variables se crean presiones adicionales de gasto, pero el FEIEF contribuye a suavizar el impacto evitando que el gobierno tenga que pedir prestado para financiar ese mayor gasto.

Existen otros elementos que debemos tener en cuenta: reglas para aportar dinero a este ahorro, mecanismos para hacer retiros y los montos máximos que se pueden acumular en cada caso. Lo que es cierto es que, hasta ahora, gracias a su diseño, las finanzas públicas del país han tenido un soporte fundamental para hacerle frente a dos periodos de crisis económica y uno de caída severa en precios: la Crisis Financiera Global de 2008-2009, la caída abrupta en precios del petróleo en 2014-2015 y la crisis por la pandemia del Covid-19 en 2020-2021. Por esa razón debemos pensar seriamente en las reglas que hoy tenemos para acumular más recursos en los fondos, no en extinguirlos: su valor está en el beneficio que pueden aportarnos cuando nos toque enfrentar la próxima crisis de precios o de actividad económica. Mientras más robusto y transparente sea su diseño, tendremos mejores elementos para hacerle frente a tales escenarios.

PERIÓDICO	PÁGINA	FECHA	SECCIÓN
EL FINANCIERO	6	22/02/2024	OPINIÓN

La pelea por los créditos de nómina

MONEDA EN EL AIRE

Jeanette Leyva Reus

@JLeyvaReus



Si hay un sector que, por un lado, innova, invierte y compite es el bancario, pero también, es uno que, en muchos temas, se rehúsa a realizar cambios.

Un ejemplo es el debate sobre la portabilidad de los créditos de nómina que ya tiene seis años, y que sigue sin resolverse, tema que inició Alejandro Díaz de León estando al frente del **Banco de México (Banxico)** y ahora, la actual gobernadora **Victoria Rodríguez Ceja**, sigue debatiendo con el gremio, sin visos de que pronto pueda ponerse en marcha.

Y es que han pasado ya más de seis años, incluso más, si tomamos en cuenta que algunos directivos bancarios como **Enrique Zorrilla**, director de **Banamex** y luego de **Scotiabank**, desde antes cabildeaban para que se tuviera una "cámara interbancaria" de créditos de nómina. El objetivo final era que los millones de clientes tuvieran una tasa de interés más baja y los bancos dejaran de perder dinero en la competencia de "robarse" la nómina de las empresas.

La nómina de las empresas es un negocio atractivo para los bancos; sin competidor cercano está **BBVA,** que lleva **Eduardo Osuna**, le sigue **Banorte** con **Marcos Ramírez**, y compitiendo fuerte, **Citibanamex** con **Manuel Romo** y **Santander** con **Felipe García**.

Todos han apoyado la propuesta, pero también la gran mayoría ha puesto objeciones en un punto.

Resulta que hay una prohibición en el proyecto que impide otorgar beneficios al empleador que contrate el servicio de nómina, lo que consideran algunos bancos puede causar distorsiones en el mercado en virtud de cargas regulatorias, que restringen injustificadamente su capacidad para atraer o retener clientes.

Mientras que del lado de los clientes, anote que si pide un crédito de nómina y cambia de empresa, y recibe en el nuevo empleo su quincena en otro banco, el crédito de nómina "estará" ya amarrado al empleado.

Actualmente, al cambiarse la nómina de banco, un 20 por ciento de este tipo de créditos caen en mora, y con ello, las tasas de interés que cobran se elevan.

De aprobarse algún día estos cambios, que ya cabildean autoridades financieras con la banca, podríamos ver en un futuro que se cobre una menor tasa, ya que se pondría en marcha un mecanismo interbancario que tendrán que resolver los bancos, sin costo para el cliente.

¿Lograrán acuerdos ahora sí?

Las mejores casas de bolsa

Aunque en apariencia es considerado un mercado pequeño, con 36 casas de bolsa en operación, esta semana justo se integró Altor Casa de Bolsa; innova y compite y por eso, las intermediarias bursátiles fueron reconocidas por la Bolsa Mexicana de Valores (BMV), que lleva **Oriol Bosch** y preside **Marcos Martínez Gavica**.



Eduardo Carrillo Madero

La premiación anual a "Lo Mejor de la Operación 2023" fue para aquellas casas de bolsa que alcanzaron los mayores importes y crecimiento en operación dentro del mercado de capitales y estarán, por cierto, todo un año en el museo de la bolsa.

La BMV premió tres categorías, el mayor importe operado fue para Casa de Bolsa **Finamex,** que lleva **Eduardo Carrillo Madero**, ya que obtuvo el primer lugar con 1.12 billones de pesos en 2023. Y es que Finamex ha estado innovando, desde hace más de un año, por ejemplo, la apertura de cuentas las hace vía remota, con videollamada, también ha estado activa en premiar a clientes que han optado por invertir con ellos.

También hay que seguir a **Goldman Sachs Casa de Bolsa,** que comanda Manuel Subervielle, porque tuvo el mayor crecimiento absoluto en importe operado en el mercado de capitales, y a **Invex Casa de Bolsa**, que tiene al frente a **Federico Flores**, porque tuvo el mayor creci-

miento absoluto en importe operado, un aumento de 135.93 por ciento.

En su conjunto, el importe total operado en la BMV durante el 2023 ascendió a 3.78 billones de pesos, cifra que se espera siga aumentando en este año, y es que el arranque del 2024 ha estado más que movido para la bolsa. La llegada y el vuelo de las "Águilas" ha hecho que exista un ambiente más que festivo en estos días en el mundo bursátil.

Turisteros acapulqueños, a la política

Como si no hubiera suficientes pendientes y temas que resolver en Acapulco, luego del huracán Otis, ahora los principales turisteros del destino del Pacífico mexicano decidieron dar con videos, su apoyo total a la reelección de la alcaldesa del puerto, **Abelina López**.



Abelina López

Pese a que se tienen a la vuelta de la esquina importantes eventos, como el Abierto Mexicano de Tenis que patrocina Telcel y apoya HSBC, el Tianguis Turístico y la Convención Bancaria, y aunque la zona turística está muy lejos de tener una imagen restaurada, los principales dirigentes decidieron entrar a la política y mostrar su apoyo público a la reelección por Morena, de la presidenta municipal del puerto, lo que ha generado ya no sólo críticas, sino peticiones de que sean destituidos.

Por lo pronto, algunos agremiados a la Asociación de Hoteles y Empresas Turísticas de Acapulco (AHETA), que preside Alejandro Domínguez, pidieron ya su salida, pues la asociación no debe involucrarse en temas políticos; en el video que circula igual está Héctor Rodríguez Escalona, hermano del exsecretario estatal de turismo Ernesto y que tienen en la Condesa sus principales negocios.

Dulce competencia

Aunque para muchos pudo ser una sorpresa, lo cierto es que para quienes ha seguido de cerca la evolución del **Grupo Cimarrón**, que hoy lleva **Teddy Martínez**, la compra que hizo ayer de la chocolatería **Truffino,** que tiene más de 100 años en el mercado, fue vista como parte de la expansión natural que el grupo está teniendo en los últimos años.



Teddy Martínez

Y es que Cimarrón, que fue fundada por los hermanos **Teodoro** y **Octavio Martínez**, se encuentra en este nuevo aire de expansión e ideas, con la toma de riendas del joven empresario **Teddy Martínez**.

Con capital 100 por ciento mexicano y fundada en Delicias, Chihuahua, hace casi 40 años, ha trabajado en el sector alimenticio, y la compra de esta tradicional chocolatera que igual vende sus productos por todas las plataformas tecnológicas, es un anuncio de los cambios que vienen.

Por lo pronto, la moneda está en el aire.

PERIÓDICO	PÁGINA	FECHA	SECCIÓN
EL FINANCIERO	31	22/02/2024	OPINIÓN

La marcha por la democracia

PUNTO DE ENCUENTRO

Alejandra Spitalier

Opine usted:
opinion@elfinanciero.com.mx
@alespitalier



El pasado 18 de febrero, miles de personas se movilizaron en una "marea rosa" en la CDMX y en otras ciudades del país, para exigir elecciones limpias y respeto a las instituciones democráticas.

La llamada "marcha por la democracia" fue mayoritariamente ciudadana, pero también contó con la presencia de varios políticos y líderes de la oposición. A pesar de que los organizadores insistieron en que se trató de una movilización apartidista, a tan solo dos semanas del inicio de las campañas y a menos de cuatro meses de las elecciones presidenciales, la marcha se convirtió en un grito amplificado de oposición al presidente López Obrador, lo cual demuestra su contenido electoral. Entre sus consignas figuraron el descontento por la eliminación del Instituto Nacional Electoral (INE) y la desaparición de los órganos constitucionales autónomos.

Ahora bien, el concepto "democracia" admite diversas acepciones que se reflejan en múltiples teorías democráticas: la liberal, la deliberativa, el pluralismo radical, entre otras.

No obstante, en términos generales, podemos afirmar que la democracia es una forma de gobierno que reconoce la soberanía popular con base en el voto —universal, libre y secreto— de las y los ciudadanos para elegir a quienes los representarán en las funciones de gobierno.

Sin duda no se puede hablar de democracia sin un Estado de Derecho en el que se respeten y garanticen las libertades individuales y colectivas; la división de poderes; los derechos humanos; y, la representación de las minorías.

En específico, para la democracia participativa, el rol de la ciudadanía se extiende más allá de las elecciones y requiere una responsabilidad colectiva. Para ello se debe fomentar la intervención democrática en las decisiones públicas, reformando a las instituciones (Zittel, 2007) para permitir mayor incidencia ciudadana, tal y como lo propone en sus iniciativas el presidente López Obrador, según ejemplifico más adelante. Además, en la democracia participativa, las y los ciudadanos exigen sus demandas justo en marchas y protestas multitudinarias.

Así, en franca participación ciudadana, tal y como lo afirmó Lorenzo Córdova como orador de la concentración rosa, la simple existencia de una marcha como ésta es sintomático de que vivimos en un momento profundamente democrático, lo cual no hubiera sido posible en regímenes pasados; o cuando menos, no se hubiera logrado de manera pacífica.

Otra cuestión digna de celebración es que ahora todas las clases sociales y estratos económicos hacen uso de la protesta como recurso democrático. Tradicionalmente, salir a marchar era de quien no era escuchado de otra manera y de quien se encontraba en situación de desventaja, de vulnerabilidad o de persecución política. Hoy, las calles son de todas y de todos; y, con eso, México ya ganó.

Además de celebrar la marcha por la democracia como ejercicio de las y los ciudadanos, me parece conveniente y responsable llamar la atención para que se juzgue el paquete de iniciativas de reformas presentadas por López Obrador, precisamente como propuestas. Esto es, no son textos vigentes y vinculantes que aplicarán a las próximas elecciones presidenciales. Dichas iniciativas ameritan un análisis detallado en cuanto a su objetivo y alcances, más allá de lo que se dice de ellas en el contexto electoral actual.

Tal y como adelanté, para sorpresa de muchos, uno de los ejes torales de las iniciativas presidenciales se centra en promover que la ciudadanía tenga mayor injerencia en la toma de decisiones políticas del país; por ejemplo, eligiendo a funcionarios de alta responsabilidad de entre un grupo de candidatos propuestos por los tres poderes del Estado —y no solamente por el Legislativo o Ejecutivo—, lo cual fortalece el carácter participativo de nuestra democracia y ofrece *un punto de encuentro* con la demanda de la ciudadanía.

> *"... no se puede hablar de democracia sin un Estado de Derecho en el que se respeten y garanticen las libertades individuales y colectivas"*

PERIÓDICO	PÁGINA	FECHA	SECCIÓN
EL ECONOMISTA	1-23	22/02/2024	OPINIÓN

Fuerzas armadas, poder económico



Por **Marco A. Mares**

Miércoles 21 de Febrero de 2024 - 23:35

La militarización de las tareas de seguridad durante el sexenio de Andrés Manuel López Obrador es considerable.

Pero la militarización de actividades civiles y empresariales registra niveles nunca antes vistos en la historia nacional.

El Ejército y la Marina se han convertido en consorcios empresariales.

El gobierno lopezobradorista ha transformado a las fuerzas armadas en crecientes y poderosas entidades económicas.

Los son por el tamaño de los recursos que administran para construir y operar infraestructura, entre otras muchas actividades.

Aunque al mismo tiempo, tienen un destino incierto, por la dudosa rentabilidad de las obras icónicas que presuntamente serán fuente de sus pensiones.

Se han convertido en entidades económicas que desplazan, en el ámbito privado a empresas, en su mayoría medianas y pequeñas, y capital humano: arquitectos, ingenieros, etcétera.

Y en el ámbito público, desplazan en las prioridades presupuestales a diferentes dependencias gubernamentales

Hay que recordar que al inicio del actual gobierno, los militares relevaron a los más importantes grupos empresariales mexicanos en la construcción del Aeropuerto Internacional Felipe Ángeles, en sustitución del cancelado Nuevo Aeropuerto Internacional de la Ciudad de México. Eso fue apenas el principio.

Con el argumento de que no hay otro sector más confiable y honesto, se les ha dado una especie de patente de corzo; es decir para que hagan prácticamente lo que quieran.

Las obras que construyen están exentas de la transparencia y cubiertas bajo el concepto de seguridad nacional.

El Presidente de la República lo repite frecuentemente: si algún día regresan los "neoliberales" no podrán pretender privatizar las actividades que administran y operan las fuerzas armadas.

Han sido muchos los reclamos, señalamientos e inconformidades que se han hecho por distintos sectores y actores de la sociedad, por el consecuente desplazamiento de la iniciativa privada, y el gobierno lopezobradorista no los ha atendido.

El empresario más rico de México, Carlos Slim criticó recientemente la militarización de actividades civiles. "Es un exceso que estén metidos en tantas cosas", dijo.

Advirtió que (los militares) pueden crear un problema mayor, al no tener experiencia en la administración de negocios.

Que estén a cargo de la construcción y hasta la administración, es un exceso, subrayó.

PERIÓDICO	PÁGINA	FECHA	SECCIÓN
EL ECONOMISTA	1-23	22/02/2024	OPINIÓN

La gota que derramó el vaso en torno a la creciente invasión de los militares en las obras civiles, es la cancelación del presupuesto por 11 mil millones de pesos para el mantenimiento y conservación de la red carretera federal, registrada en los últimos días.

El argumento oficial es que el Ejército y la Marina construyen más rápido, más económicamente y "blindan" hacia el futuro la operación de muchas de las actividades que se les han entregado.

El gobierno lopezobradorista ha entregado al Ejército y a la Marina, la operación de aeropuertos, puertos marinos, la compra y distribución de medicamentos a través de Birmex, una línea aérea: Mexicana de Aviación, más las aduanas, y ahora hasta el bacheo de las carreteras de la red federal, entre otras muchas.

El Día del Ejército, el presidente de la República refirió una larga lista de todo lo que les ha entregado.

En torno al mantenimiento de las carreteras federales, hasta ahora todo sigue siendo un misterio. El presidente aseveró que había muchas transas y que por eso se había reservado el presupuesto y dijo que el Ejército se encargaría de la manutención de las carreteras del sureste. Sin embargo la instrucción de cancelación de las licitaciones para el mantenimiento está vigente para todo el país.

No entiende qué caso tiene que el mismo presupuesto pudiera ser ejercido por el Ejército en lugar de la Secretaría de Infraestructura, Comunicaciones y Transportes.

Al final lo más probable es que el Ejército tenga que subcontratar a las empresas privadas, advierte el representante de los ingenieros civiles, anticipa.

Fierros advierte que el gobierno está violando el artículo 129 de la Constitución que acota las actividades a las que debe encargarse el Ejército.

El presidente tiene su propia interpretación de lo que dice la Constitución al respecto.

Lo cierto es que el empoderamiento económico de las fuerzas armadas es riesgoso, porque la viabilidad de los negocios que administra es incierta; por no hablar de los riesgos políticos. Al tiempo.

marcomaresg@gmail.com

PERIÓDICO	PÁGINA	FECHA	SECCIÓN
El Sol de México	13	22/02/2024	OPINIÓN

ALBERTO AGUILAR



ANÁLISIS / JUEVES 22 DE FEBRERO DE 2024

Nombres, nombres y... nombres / Educación otro lastre sexenal, desertan 1.6 millones de alumnos y reprobados en matemáticas

Cuando se habla de que México avanza, la verdad es que dicha visión es limitada. Simplemente la educación es un renglón en donde el gobierno **de Andrés Manuel López Obrador** dejará otro gran desafío.

El asunto de los libros de texto que empujó con todo la SEP de **Leticia Ramírez** fue lo último que se ponderó, pero en ese terreno tras la pandemia, al igual que en salud, se puede hablar de serios retrocesos. Y es que los planteles estuvieron cerrados más de 260 días. Fuimos puntal en la OCDE.

Además la estrategia fallida para sustituir el aprendizaje vía TV, fracasó sin implementar posteriormente algún plan de alivio. Más bien se inició con una "reforma" que acompañó la vandalización de las escuelas, con la mayor presencia del crimen organizado.

Ayer un grupo de expertos encabezados por **Carlos Mancera Corcuera** y **Eduardo Backhoff** presentaron una radiografía de ese ámbito en un documento denominado "Recuperar la esperanza en educación".

El panorama no es favorable para una herramienta vital, si México aspira a abandonar el subdesarrollo. De 2018 al 2023 el presupuesto cayó 0.04% en términos reales. Si el gasto de este 2024 se ejerce, apenas se crecerá 2.8%.

En consecuencia, sólo en 57% de las escuelas de educación básica hay Internet y en 70% de las de nivel medio superior hay computadora. Pero además 80% del gasto en el sector es para nómina con maestros que han visto una caída real de sus percepciones.

Por si fuera poco, la matrícula no se ha recuperado tras el COVID-19. De 34.7 millones de alumnos, hoy se está en 33.1 millones. Significa una deserción escolar de 1.6 millones. Pero además **Fernanda Domínguez** del IMCO habla de 6 millones de alumnos registrados que no asisten. El grueso en Chiapas, Guerrero y Oaxaca.

Obviamente muchos jóvenes están en la informalidad, son ninis o peor aún ya fueron cooptados por el narcotráfico. El ex de la SEP **Aurelio Nuño** habla que la ausencia de estudiantes en las escuelas inició antes de la pandemia al desaparecer "Prospera" cuyos apoyos se condicionaban a asistir.

Como secuela, en la última prueba PISA, que no gusta al gobierno, en matemáticas se pasó de 409 aciertos a sólo 395 con una cobertura que cayó de 76.2% en 2018 a 72.6% en 2022.

También en el diagnóstico de matemáticas de Mejoredu 2023 los niños de 5° de primaria apenas contestaron 32.8% de las respuestas y en 3° de secundaria el 36%. Obviamente el desempeño tiende a empeorar y los resultados del fracaso se verán más adelante.

Así que nada que celebrar.

CANACINE POR GRAVAMEN PARA INCENTIVAR PRODUCCIÓN FORÁNEA AQUÍ

Si bien con la pandemia la producción de cine en México también creció impulsada por Hollywood, por desgracia dicha corriente, si bien se mantiene, ya no avanza. Para Canacine que preside **Avelino Rodríguez** este es un tema de preocupación, máxime la competencia que hay en otros países. Simplemente Colombia tiene un gravamen de devolución para dichas producciones lo que ha generado un flujo importante hacia ese país. Pronto la cámara presentará sus peticiones a las candidatas **Xóchitl Gálvez** y **Claudia Sheinbaum.** Entre los puntos relevantes está el poder implementar un mecanismo similar para poder competir.

WALMART "JINETEO" VS CLIENTES AL CANCELAR PEDIDOS DIGITALES

Contra lo que pudiera pensarse el servicio de compras digital de Walmart que lleva **Guilherme Loureiro** no es nada eficiente. Ahora mismo además incurre en prácticas nada ortodoxas. Cobra y luego de forma recurrente cancela los pedidos. Para la clientela no es fácil recuperar lo erogado. Si esto se replica a un buen número de clientes, puede generar buenos frutos financieros, por el "jineteo". Desde octubre Walmart es investigada por Cofece de **Andrea Marván** por prácticas depredatorias vs sus proveedores.



SÍNTESIS INFORMATIVA NACIONAL

CARTONES

COORDINACIÓN DE COMUNICACIÓN SOCIAL

"2024, AÑO DE FELIPE CARRILLO PUERTO"

PERIÓDICO	PÁGINA	FECHA	SECCIÓN
EXCELSIOR		22/02/2024	CARTONES

SOLÍS



Diferentes pozos, diferentes prioridades

El Sol de México

Rubén / Sos

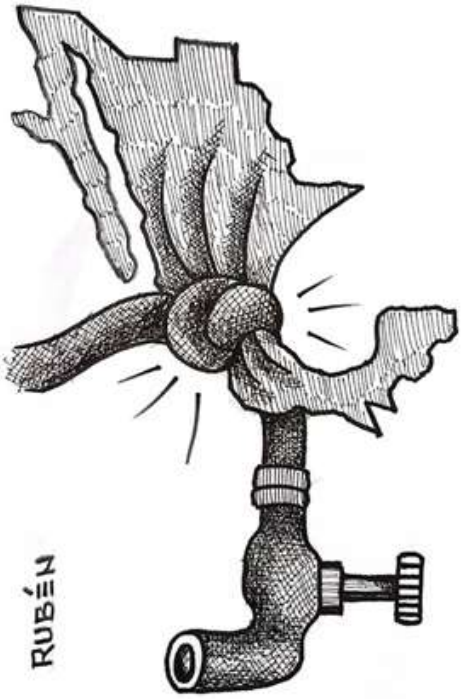

El Sol de México



La Jornada

BUEN INTENTO ● MAGÚ



PERIÓDICO	PÁGINA	FECHA	SECCIÓN
REFORMA		22/02/2024	CARTONES



EL FINANCIERO



PERIÓDICO	PÁGINA	FECHA	SECCIÓN
REFORMA		22/02/2024	CARTONES

"RESPETUOSAMENTE INTERVENÍAMOS"...



EL UNIVERSAL

KEMCHS Jerarquías de autoridad



EL HERALDO DE MÉXICO

TAL CUAL Alarcón



EL ECONOMISTA

¡Qué poca!

Perujo



Los servidores de la nación



La Jornada

ESCENARIO DE GOLPE BLANDO ● EL FISGÓN



EL ECONOMISTA

Expertos

Chavo del Toro



EL PAÍS DE NUNCA JABAZ/MORENA ES UNA TÓMBOLA, TOM TOM TÓMBOLA



24 HORAS
EL DIARIO SIN LÍMITES

Cartones
TOCA AQUÍ

XOLO ♦ SIN CONTROL DE CALIDAD



RAPÉ/INSECTOS PONZOÑOSOS



La Jornada

RESTRENO ● HERNÁNDEZ

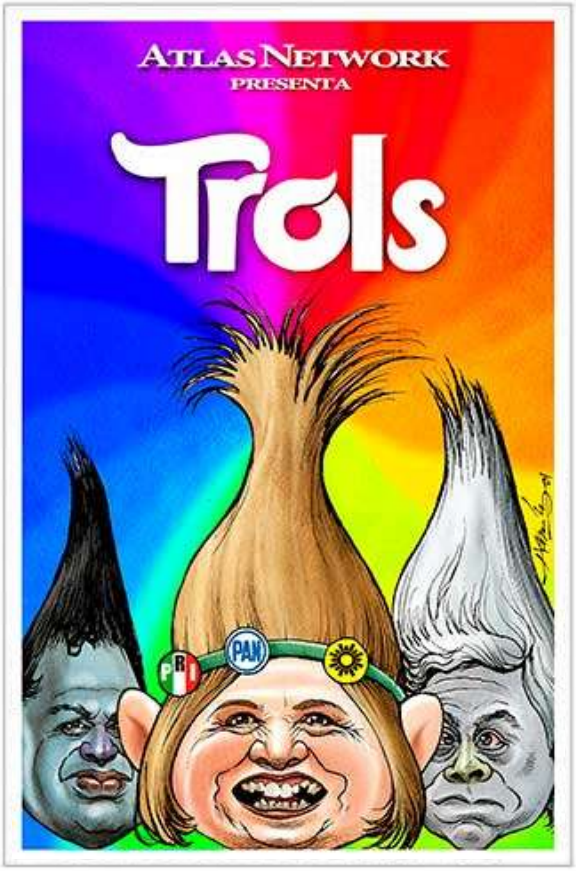

LA CRÓNICA DE HOY

NI EN SUENOS

E.ROCHA



GREGORIO

FINANCIANDO EL COMBATE

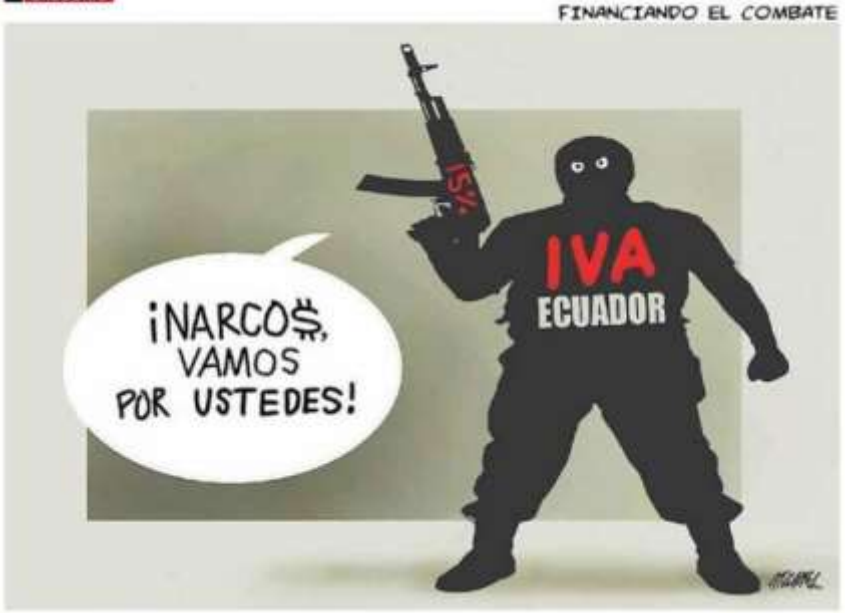

EL UNIVERSAL

GALINDO Voraz



La Jornada

SELFI EN EL GENOCIDIO ● ROCHA



SÍNTESIS INFORMATIVA INTERNACIONAL

CÁMARA DE DIPUTADOS

LXV LEGISLATURA

22 de febrero de 2024

PORTADAS INTERNACIONALES



Biden considers executive action to gird border



Biden cancels $1.2B in loans



Nvidia sales more than triple



Radioactive waste discarded off L.A. coast, records, records show



Fury in Commons forces speaker to apologise over Gaza chaos



Walkout over Gaza motion bring chaos to Commons



La inteligencia española concluye que Rusia mandó matar al desertor



Ukraine: le traumatrisme des deux and de guerre



Grabois manejo um fideicomisso com más de US$ 1.244 millones



Secretário dos EUA diz a Lula que não há genocidio em Gaza



Deterioro del casco histórico de Santiago: Precios de venta y arriendos se desploman por la inseguridad



Un centenar de mineros quedaron sepultados por derrumbe en Bolívar

TEMAS MEDIÁTICOS

- **Biden analiza estrategia que podría restringir solicitudes de asilo en la frontera de Estados Unidos**
- **Colapso de mina ilegal de oro en Venezuela dejó saldo estimado de 25 muertos**
- **Gobierno de Biden canceló la deuda a otros 153.000 estudiantes**
- **Ecuador: IVA subirá al 15 % desde que rija aumento y ya no solo al 13 % para lucha contra crimen**

CÁMARA DE DIPUTADOS

MESA DIRECTIVA

Congreso mexicano comenzó a discutir reformas constitucionales de López Obrador.- Marcela Guerra Castillo, presidenta de la Mesa Directiva de la Cámara de Diputados y perteneciente al PRI, afirmó que con esto se trata de poner en marcha un proceso caracterizado por la tolerancia y la más amplia disposición para escuchar y ponderar distintas opiniones a tratar. [EFE, ABC, INFOBAE, EL COMERCIO]

Reunión con Alessandro Modiano, Embajador extraordinario y Plenipotenciario de Italia en México. Es un gran honor ser recibido por la presidenta de la @Mx_Diputados, @MarcelaGuerraNL, conversando de la organización del próximo Foro de cooperación parlamentaria bilateral y de las celebraciones para los 150 años de las relaciones diplomáticas. [CUENTA DE X DEL EMBAJADOR DE ITALIA EN MÉXICO]

JUNTA DE COORDINACIÓN POLÍTICA

PRI advirtió que reforma a pensiones no es como prometió AMLO.- La Cámara de Diputados inició el análisis del paquete de reformas enviadas por el mandatario Andrés Manuel López Obrador, y al revisar los documentos, Rubén Moreira, coordinador del PRI, advirtió que algunas iniciativas son distintas a lo que prometió el presidente de la República, entre ellas la de la jubilación al 100 %. [INFOBAE]

4T y oposición chocan al iniciar AMLO pláticas sobre reformas.- El coordinador de Morena en el Palacio de San Lázaro, Ignacio Mier, rechazó que las discusiones en los cuatro diálogos nacionales, los cinco foros regionales y las 32 fotos estatales representen una simulación. [NATION WORLD NEWS]

LEGISLATIVO

Opinión/El 'paquetazo' de reformas de López Obrador: una maniobra política (y de alto impacto electoral).- El objetivo del oficialismo ya no es solo ganar la elección presidencial y la mayoría del Congreso, sino hacerse con la facultad de hacer reformas constitucionales y, con ello, echar abajo finalmente lo que consideran el "andamiaje neoliberal" que ha impedido profundizar la autodenominada 'Cuarta Transformación'. [RT]

Colectivos entregan más de 90 mil firmas al Senado para prohibir el *fracking* en México.- Las demandas de AMCF y la organización Avaaz se dan en medio de la creación de una nueva Ley General de Aguas en el Congreso mexicano debido a un fallo judicial de la Suprema Corte de Justicia de la Nación que abrogaba el contenido legal previo. [LA LISTA]

Reformas de AMLO agravarán aún más las finanzas públicas: centros de análisis.- De aprobarse las reformas como fueron propuestas por el presidente Andrés Manuel López Obrador, empeorará todavía más la situación de las finanzas públicas del país, afirmaron centros de investigación. [FORBES]

AUDITORÍA SUPERIOR DE LA FEDERACIÓN

Auditoría Superior pone en la mira las obras emblema de López Obrador por irregularidades de más de 909 millones de pesos.- Pagos en exceso, deficiencias en la planeación, compra de terrenos sin avalúos y fallos en el cobro de penas por trabajos atrasados son algunas de las irregularidades que la Auditoría Superior de la Federación ha detectado en las obras emblema del Gobierno de López Obrador. [EL PAÍS]

FGR ya investiga a Ana Gabriela Guevara por posibles desvíos en la Conade.- Las investigaciones habrían sido promovidas por la Auditoría Superior de la Federación tras hallar anomalías en la administración de la exvelocista. [INFOBAE]

ASF pide investigar a Jet Van Car Rental por un posible daño millonario a Segalmex.- La Auditoría Superior de la Federación solicitó al Servicio de Administración Tributaria realizar una auditoría sobre las operaciones de Jet Van Car Rental, una firma de alquiler de automóviles que podría haber ocasionado un perjuicio financiero significativo a Seguridad Alimentaria Mexicana. [FORBES]

MÉXICO

GOBIERNO

AMLO confirmó 12 muertos tras enfrentamiento entre bandas en el estado de Guerrero.- El presidente Andrés Manuel López Obrador, confirmó la muerte de 12 personas en la sierra de la Tierra Caliente, en el estado de Guerrero, tras un enfrentamiento entre grupos de la delincuencia organizada. [FORBES, EL PAÍS, LA LISTA]

"Ya no nos imponen nada": AMLO rechazó que FMI o Banco Mundial interfieran en la economía mexicana.- Ni el Fondo Monetario Internacional ni el Banco Mundial imponen agenda para la economía mexicana, ya que somos totalmente independientes, afirmó el mandatario mexicano, Andrés Manuel López Obrador. [SPUTNIK]

Lavrov se reunió con su par mexicana, Alicia Bárcena.- El ministro de Asuntos Exteriores ruso, Serguéi Lavrov, se reunió con su homóloga mexicana, Alicia Bárcena, al margen del encuentro de los cancilleres de los países miembros del Grupo de los 20, que se celebra en la ciudad brasileña de Río de Janeiro. [RT]

Evita México sumarse para condenar a Rusia en OEA.- El Gobierno del Presidente Andrés Manuel López Obrador evitó sumarse a una declaración apoyada por 25 países en la Organización de Estados Americanos para condenar la invasión militar de la Federación Rusa a territorio de Ucrania iniciada hace dos años. [REFORMA]

POLÍTICA

AMLO tachó al Poder Judicial de 'oligarquía corrupta' tras liberación de Lozoya.- El presidente Andrés Manuel López Obrador acusó al Poder Judicial de ser una "oligarquía corrupta" después de que un juez otorgó libertad procesal al exdirector de Petróleos Mexicanos Emilio Lozoya, principal acusado en la red de sobornos de la brasileña Odebrecht. [FORBES, EL PAÍS, LA LISTA]

GENERAL

Busca Suecia ejecutivos mexicanos.- Como parte de su esfuerzo para un mundo sostenible en el marco de la lucha contra el cambio climático, Suecia está en busca de ejecutivos mexicanos que ayuden al país a lograr ese objetivo. [REFORMA]

CONFLICTO RUSIA-UCRANIA

Ucrania bombardeó hospital en Donetsk.- Las tropas del régimen de Kiev volvieron a bombardear la ciudad rusa de Donetsk. Los misiles ucranianos alcanzaron un hospital, dejando una persona herida. [RT]

Ucrania desmintió a Rusia y dice mantener cabeza de puente.- El mando sur del Ejército ucraniano negó que sus tropas hayan perdido las posiciones que tienen desde el otoño boreal en el margen oriental del tramo final del río Dniéper, como había afirmado el ministro de Defensa ruso, Serguei Shoigu. [DW]

NEGOCIACIONES

Zelenski pide negociaciones para desbloquear la frontera con Polonia.- El presidente ucraniano, Volodimir Zelenski, propuso negociaciones con Polonia para resolver el bloqueo de la frontera por agricultores polacos que, según afirmó, solo beneficia a Rusia. [SWISSINFO]

SANCIONES A RUSIA

Unión Europea aprobó nuevas sanciones contra Rusia, de cara al segundo aniversario de la invasión a Ucrania.- Los países miembros de la Unión Europea aprobaron un decimotercer paquete de sanciones contra Rusia relacionadas con la guerra que lanzó contra Ucrania hace cerca de dos años. Las nuevas medidas apuntan contra alrededor de 200 entidades e individuos, acusados de ayudar a Moscú a adquirir armas o de participar en el secuestro de niños ucranianos. [FRANCE 24, AP, EFE]

ORGANIZACIONES INTERNACIONALES

Cerca de 630.000 niños hacen frente a "necesidades extremas" tras regresar a sus hogares en Ucrania.- La organización no gubernamental *Save the Children* alertó que alrededor de 630.000 niños ucranianos que volvieron a sus hogares desde el inicio de la invasión rusa haciendo frente a "necesidades extremas" que ponen en peligro sus vidas. [EUROPA PRESS]

GENERAL

Guerra en Ucrania dejó más de 10.300 muertos en dos años y daños por valor de 450.000 millones.- La "operación militar especial" que se avecina a su segundo aniversario ha dejado al menos 10.300 civiles muertos y una destrucción que requeriría una inversión de más de 450.000 millones de euros y años de trabajo. [EUROPA PRESS]

Países de la Unión Europea respaldaron un plan para limitar el impacto de las importaciones agrícolas desde Ucrania.- Los países de la Unión Europea validaron la renovación de la exención arancelaria a partir de junio a las importaciones agrícolas desde Ucrania, en un plan que incluye mecanismos de salvaguardas para limitar su impacto. [SWISSINFO]

CONFLICTO ISRAEL-HAMÁS

Autoridades de Gaza elevaron a más de 29.300 los muertos por la ofensiva militar de Israel.- Las autoridades de la Franja de Gaza, controladas por Hamás, cifraron en más de 29.300 los palestinos muertos por la ofensiva lanzada por el Ejército de Israel tras los ataques ejecutados el 7 de octubre pro el grupo islamista. [EUROPA PRESS]

Al menos 14 palestinos muertos en nuevos bombardeos israelíes contra el sur de la Franja de Gaza.- Al menos 14 palestinos murieron tras una serie de nuevos bombardeos del Ejército de Israel en el sur de la Franja de Gaza, donde se espera una inminente ofensiva terrestre contra la ciudad de Rafah que ha sido duramente criticada por la comunidad internacional por el gran número de desplazados que allí se encuentran. [EUROPA PRESS]

DECLARACIONES ISRAEL-PALESTINA-HAMÁS

Hamás afirmó que el veto de Estados Unidos a una resolución de alto el fuego en Gaza "aumenta el sufrimiento" de civiles.- Hamás afirmó que el veto de Estados Unidos a una nueva resolución en el Consejo de Seguridad de Naciones Unidas para pedir un alto el fuego en la Franja de Gaza "aumenta el sufrimiento" de palestinos en el enclave, donde la ofensiva israelí ha matado a cerca de 29.200 palestinos desde hace poco más de cuatro meses. [EUROPA PRESS]

Israel tachó de "incitador" el apoyo de Bolivia y Colombia a la crítica de Lula sobre Gaza.- El ministro de Defensa israelí, Yoav Gallant, tildó de "indignantes e incitadoras" las palabras de apoyo expresadas por Bolivia y Colombia al jefe de estado brasileño, Lula da Silva, después de que este fue declarado *persona non grata* por comparar la guerra en Gaza con el Holocausto. [EFE]

POSICIONAMIENTOS INTERNACIONALES

Egipto tildó de "precedente vergonzoso" el veto de Estados Unidos al alto el fuego en Gaza en el Consejo de Seguridad de la ONU.- El Gobierno de Egipto tachó de "precedente vergonzoso" el veto de Estados Unidos a una nueva resolución del Consejo de Seguridad de la ONU para pedir un alto el fuego en la Franja de Gaza, mostrando su "profundo pesar y rechazo" por el "reiterado fracaso" del organismo a la hora de resolver el conflicto. [EUROPA PRESS]

ORGANIZACIONES INTERNACIONALES

Situación en Gaza es "inhumana": jefe de la OMS.- El director general de la Organización Mundial de la Salud, Tedros Adhanom Ghebreyesus, afirmó que la situación "sanitaria y humanitaria" en la Franja de Gaza es "inhumana" tras más de cuatro meses ofensiva militar de Israel, desencadenada por el ataque del grupo terrorista Hamás contra territorio israelí. [DW]

Guterres reiteró su posición de alto el fuego en Gaza tras el veto de Estados Unidos en el Consejo de Seguridad de la ONU.- El secretario general de Naciones Unidas, António Guterres, reiteró su posición de alto el fuego en la Franja de Gaza tras el veto de Estados Unidos a una nueva resolución en el Consejo de Seguridad de Naciones Unidas que pedía el fin de las hostilidades en el enclave y que fue condenado por Hamás. [EUROPA PRESS]

Estados Unidos condicionó a la "seguridad" de Israel una retirada de la Palestina ocupada.- Estados Unidos advirtió a la Corte Internacional de Justicia que "cualquier movimiento hacia la retirada" de Israel de Cisjordania y la Franja de Gaza requiere garantizar las "seguridades muy reales" del Estado israelí, e insistió en que solo las negociaciones pueden conducir a "una paz duradera" en la región. [EFE, AP, EL PORVENIR]

GENERAL

Parlamento de Israel rechazó por amplia mayoría el "reconocimiento unilateral" del Estado palestino.- El Parlamento de Israel aprobó por amplia mayoría un dictamen en el que critica el "reconocimiento unilateral" del Estado palestino, en línea con el llamamiento que había lanzado días antes el primer ministro, Benjamin Netanyahu, ante posibles movimientos de la comunidad internacional. [EUROPA PRESS]

Estados Unidos afirmó que hutíes atacaron una embarcación con ayuda humanitaria que estaba destinada a Yemen.- El Ejército de Estados Unidos afirmó que los rebeldes yemeníes hutíes atacaron una embarcación cargada de ayuda humanitaria destinada al pueblo yemení, en el marco de sus operaciones en el mar Rojo en apoyo a la Franja de Gaza frente a la ofensiva militar israelí. [EUROPA PRESS]

Hubo violaciones y abusos sexuales durante asalto de Hamás en Israel: asociación.- La Asociación de Centros de Ayuda a Víctimas de Violación de Israel informó que encontró pruebas de violaciones y abusos sexuales "sistémicos e intencionales" durante el asalto de Hamás el 7 de octubre que desencadenó la guerra en la Franja de Gaza. [AP]

REUNIÓN MINISTERIAL DEL GRUPO DE LOS 20, EN BRASIL

Cancilleres del G20 expresaron su preocupación por la escalada de conflictos en el mundo.- La reunión de cancilleres del Grupo de los 20 terminó su primera jornada de trabajo en Río de Janeiro con la preocupación latente por los conflictos en la Franja de Gaza y Ucrania y un llamado a la paz y a la solidaridad por parte de algunos países miembros. [EFE, DW, AP]

Reformar y fortalecer la ONU, gran objetivo de Brasil durante su Presidencia en el G20.- Reformar y fortalecer las Naciones Unidas será el gran objetivo de Brasil durante el primer gran evento que organiza como presidente del Grupo de los 20, aseguró Mauricio Carvalho Lyrio, secretario de Asuntos Económicos y Financieros de la Cancillería y sherpa de Brasil en el Grupo de los 20. [XINHUA]

Blinken mostró su desacuerdo a Lula con declaraciones sobre Gaza antes de reunión de G20.- El jefe de la diplomacia estadounidense, Antony Blinken, expresó al presidente Lula su "desacuerdo" después de que el brasileño acusara a Israel de cometer un "genocidio" en la Franja de Gaza, durante un encuentro previo a la reunión de cancilleres del Grupo de los 20. [SWISSINFO, EFE, DW]

AMÉRICA DEL NORTE

ESTADOS UNIDOS

GOBIERNO

Biden analiza una estrategia que podría restringir las solicitudes de asilo en la frontera de Estados Unidos.- El presidente Joe Biden está analizando una acción ejecutiva que podría impedir que las personas que cruzan de manera ilegal a Estados Unidos soliciten asilo, dijeron varias personas con conocimiento de la propuesta. La medida suspendería las garantías que desde hace tiempo otorgan el derecho a pedir refugio a quien pise suelo estadounidense. [NEW YORK TIMES]

Gobierno de Biden canceló la deuda a otros 153.000 estudiantes.- El Gobierno del presidente de Estados Unidos, Joe Biden, anunció que perdonará la deuda estudiantil a otras 153.000 personas y cancelará automáticamente 1.200 millones de dólares en préstamos. [EFE, TELEMUNDO, FORBES]

Gobierno de Estados Unidos evaluará inteligencia artificial de código abierto o cerrado.- La Casa Blanca informó que buscará opiniones públicas sobre los riesgos y beneficios de tener los componentes clave de un sistema de inteligencia artificial disponibles públicamente para que cualquiera los utilice y modifique. El sondeo es una pieza de una orden ejecutiva más amplia que Biden promulgó en octubre para abordar la tecnología de rápida evolución. [AP]

LEGISLATIVO

Republicanos interrogaron a hermano de Joe Biden en investigación sobre juicio político.- El hermano de Joe Biden fue interrogado en el Congreso de Estados Unidos por los legisladores republicanos que dirigen una investigación para intentar llevar a juicio político al presidente, acusado de mentir sobre transacciones financieras de su familia. [SWISSINFO]

JUDICIAL

Expresidente de Honduras habría recibido dinero del "Chapo".- Un exalcalde hondureño condenado a cadena perpetua en Estados Unidos por narcotráfico en su testimonio frente al jurado del juicio acusó a Juan Orlando Hernández de recibir sobornos de él y de Joaquín el "Chapo" Guzmán. [DW, SWISSINFO]

MIGRACIÓN

Estados Unidos sancionó a empresas de transporte que facilitan la "migración irregular".- Estados Unidos restringirá visas a dueños y directivos de compañías de vuelos chárter, de transporte terrestre y marítimo que facilitan la "migración irregular", una nueva política cuando faltan menos de nueve meses para las presidenciales de noviembre. [SWISSINFO,EL PAÍS, EL TIEMPO, FRANCE 24]

GENERAL

Jill Biden anunció partida de 100 millones para investigación en salud femenina.- Jill Biden anunció una partida de 100 millones de dólares de fondos federales para investigación y desarrollo en salud femenina, dentro de una nueva iniciativa de la Casa Blanca dirigida por ella. [AP]

AMÉRICA CENTRAL Y EL CARIBE

Visita de Lavrov a América Latina mostró que "Rusia tiene una gran puerta de entrada" en la región.- La visita del ministro de Exteriores de Rusia, Serguéi Lavrov, a Latinoamérica y las diversas actividades realizadas en ella, muestran que Moscú tiene grandes oportunidades de continuar acercándose a la región, dijo en entrevista para *Sputnik* el doctor en ciencias sociales por la Universidad de Guadalajara José de Jesús López Almejo. [SPUTNIK]

CUBA

Presidente del Parlamento cubano viajó a Kenia para esclarecer la posible muerte de dos rehenes.- El presidente de la Asamblea Nacional de Cuba, Esteban Lazo Hernández, viajó a Kenia para realizar "gestiones urgentes" con el objetivo de esclarecer la muerte de dos médicos cubanos que fueron secuestrados en abril de 2019 por el grupo terrorista Al Shabaab, que los dio por fallecidos tras un presunto bombardeo de Estados Unidos. [EUROPA PRESS, XINHUA]

AMÉRICA DEL SUR

ARGENTINA

Una huelga paralizó cinco líneas de tren en Buenos Aires y la zona metropolitana.- Una huelga convocada por los cuatro gremios del sector ferrocarril de Argentina paralizó las cinco líneas que conectan a esta capital con la zona conurbada, y que transportan a diario a 10 millones de pasajeros, informó la administración de trenes argentinos. [SPUTNIK, EFE, DW]

BRASIL

Bolsonaro no descartó su arresto por la supuesta trama golpista: "Hoy en día uno puede ser detenido por nada".- El expresidente de Brasil Jair Bolsonaro no descartó la posibilidad de poder ser detenido en relación a la supuesta trama golpista en la que habría participado. "Hoy en día uno puede ser detenido por nada", aseguró. [EUROPA PRESS]

Al menos 52 muertos en menos de dos meses en operaciones de la Policía Militar de Sao Paulo en Baixada Santista.- Al menos 52 personas murieron en menos de dos meses en operaciones de la Policía Militar de Sao Paulo en el Área Metropolitana de Baixada Santista, una zona que a pesar de contar con el 4 % de la población del estado concentra el 45 % de los fallecimientos en este tipo de operativos. [EUROPA PRESS]

COLOMBIA

Gobierno respondió al ELN que provoca "crisis innecesarias".- El Gobierno colombiano presidido por Gustavo Petro aseguró que la decisión de la guerrilla del Ejército de Liberación Nacional de congelar los diálogos de paz produce "crisis innecesarias" en esas negociaciones y alarga el conflicto armado, al tiempo que defendió la necesidad de buscar la paz en las regiones. [DW, SWISSINFO]

ECUADOR

Ministro Vega: El IVA subirá al 15 % desde que rija su aumento y ya no solo al 13 %.- El ministro de Economía y Finanzas, Juan Carlos Vega, aseguró que el Impuesto al Valor Agregado (IVA) subirá al 15 % desde que rija su aumento, cuando la Ley para Enfrentar el Conflicto Interno entre en vigencia. [EXPRESO, EL OBSERVADOR, SWISSINFO]

VENEZUELA

Colapso de mina ilegal de oro en Venezuela dejó saldo estimado de 25 muertos.- Una mina ilegal de oro en un remoto lugar del sur de Venezuela colapsó provocando la muerte de unas 25 personas, según un balance provisorio de las autoridades locales [SWISSINFO, DW, AP,EFE]

EUROPA

ALBANIA

Manifestantes opositores lanzaron cócteles molotov contra la oficina del primer ministro de Albania.- Manifestantes opositores lanzaron cócteles molotov y piedras contra la oficina del primer ministro de Albania, Edi Rama, al considerar que miembros de su gabinete están involucrados en crimen organizado y corrupción después de que el líder opositor Sali Berisha fuera puesto bajo arresto domiciliario en diciembre. [EUROPA PRESS]

FRANCIA

Gobierno francés anunció ley más estricta sobre compras a los agricultores.- El Gobierno francés presentará antes del verano un proyecto para una nueva ley más estricta que garantice que la industria agroalimentaria no pague a los agricultores precios por debajo del de producción. [EFE, FRANCE 24]

REINO UNIDO

Tribunal Superior de Londres decidirá más adelante sobre la extradición de Assange.- El Tribunal Superior de Londres decidirá cuanto antes, en una fecha no especificada, si autoriza a Julian Assange a seguir recurriendo en el Reino Unido o si, en cambio, puede activarse su extradición a Estados Unidos, aprobada por el Gobierno británico en 2022. [EFE, FORBES]

Abogados de Estados Unidos rechazaron motivación política en la demanda de extradición de Assange.- Los abogados de Estados Unidos rechazaron la existencia de motivaciones políticas en la demanda de extradición contra Julian Assange. Al que acusan de espionaje, en la audiencia contra el fundador de *WikiLeaks* que concluye el miércoles en Londres. [LA RAZÓN, EL ESPECTADOR,EUROPA PRESS, AP, TELESUR, SWISSINFO, FORBES]

Carlos III recibió por primera vez tras su diagnóstico de cáncer al primer ministro.- El rey Carlos III recibió al primer ministro británico, Rishi Sunak, en su tradicional audiencia semanal, por primera vez desde el anuncio del cáncer del monarca, de acuerdo con imágenes de las televisiones británicas. [SWISSINFO]

RUSIA

Un tribunal ruso examinará denuncia de madre de Navalni para pedir el cuerpo del opositor.- Un tribunal ruso convocó para el 4 de marzo una vista sobre la denuncia presentada por la madre del dirigente opositor Alexei Navalni, que acusó a las autoridades de actuar de forma irregular al retener el cadáver de su hijo, fallecido en circunstancias aún sin aclarar. [EUROPA PRESS, AP, EFE, FORBES]

ASIA

COREA DEL SUR

Corea del Sur advirtió a los médicos en huelga que vuelvan a sus puestos o enfrentarán sanciones.- El gobierno de Corea del Sur advirtió a miles de médicos en huelga que regresen al trabajo de inmediato o enfrenten acciones legales, tras unos paros que han provocado numerosas cancelaciones de cirugías y afectado a otras labores hospitalarias. [AP, YONHAP]

IRAK

Autoridades del Kurdistán iraquí denunciaron la muerte de dos civiles en un bombardeo turco.- Las autoridades de la región semiautónoma del Kurdistán iraquí denunciaron la muerte de dos civiles en un bombardeo del Ejército de Turquía contra el pueblo de Kafia, en la provincia de Duhok. [EUROPA PRESS]

PAKISTÁN

Dos partidos de Pakistán alcanzaron fórmula para gobernar en coalición.- El partido de la Liga Musulmana de Pakistán y el Partido Popular de Pakistán, la segunda y tercera formación más votadas respectivamente en los comicios del pasado 8 de febrero, acordaron una fórmula con escaños suficientes para gobernar tras semanas de incertidumbre. [EFE, EUROPA PRESS]

SIRIA

Siria denunció muerte de dos civiles en un bombardeo de Israel contra un edificio residencial en Damasco.- Las autoridades de Siria denunciaron la muerte de dos civiles en un bombardeo achacado a Israel contra un edificio residencial en la capital, Damasco, sin que las autoridades israelíes se hayan pronunciado por el momento sobre lo sucedido. [EUROPA PRESS, TELESUR]

ÁFRICA

REPÚBLICA DEMOCRÁTICA DEL CONGO

Dimitió primer ministro de República Democrática del Congo para ocupar un escaño de diputado en la Asamblea Nacional.- El primer ministro de República Democrática del Congo, Sama Lukonde, presentó su dimisión al presidente del país, Félix Tshisekedi, para ocupar un escaño de diputado en la Asamblea Nacional en las elecciones celebradas a finales de diciembre, y sin que haya sido nombrado su sucesor. [EUROPA PRESS]

SOMALIA

Parlamento de Somalia ratificó un acuerdo que permite a buques turcos defender aguas somalíes.- El Parlamento de Somalia ratificó un acuerdo en materia de defensa y economía con Turquía para luchar contra el terrorismo y la pesca ilegal, un pacto que permite además a buques turcos defender aguas somalíes en caso de que sea necesario. [EUROPA PRESS]