SÍNTESIS INFORMATIVA NACIONAL

RESUMEN EJECUTIVO

COORDINACIÓN DE COMUNICACIÓN SOCIAL

"2023, AÑO DE FRANCISCO VILLA, EL REVOLUCIONARIO DEL PUEBLO"

PORTADAS NACIONALES

Aprietan a Taboada; preparan encuesta

Crece el narcomercado de artefactos explosivos

Morena promete no dejar solo a Guerrero

Echan narcos a zapatistas de 59 caracoles y regiones autónomas

Convierte Israel a Gaza en "cementerio de niños": Guterres

Récord del empleo formal, pero pierde dinamismo

Generación de empleo formal muestra signos de fatiga en octubre

Advierte incapacidad por recorte a Tribunal

Avanza Presupuesto sin fondos para Acapulco y con recorte a autónomos

Aprueban sin cambios el PEF 2024; no hay más dinero para Acapulco

Cerca de 20 mil tortillerías tiene que pagar extorsión

Furiosos

Una paz lejana

Caravana de damnificados de Acapulco por "Otis" llega a CDMX; le impiden el paso

Aprueban FMI neoliberalismo de México, pero prevé caída

Aprueban Presupuesto 2024 en Cámara de Diputados

CÁMARA DE DIPUTADOS

MESA DIRECTIVA

Diputados avalan el PEF 2024 en lo general sin alcanzar un acuerdo sobre Acapulco.- La Cámara de Diputados aprobó ayer en lo general el Presupuesto de Egresos de la Federación 2024, el cual prevé un gasto público de 9 billones 60 mil millones de pesos, que representa un aumento real de 4.2 por ciento comparado con 2023. Los partidos no alcanzaron un acuerdo para destinar recursos a la reconstrucción en Guerrero, tema que se abordará hoy o mañana en el Pleno. Con la votación se ratificó el recorte de 13 mil 262 millones de pesos al Poder Judicial, órganos autónomos y Congreso de la Unión, recursos que se asignarán para aumentar a 100 mil millones el programa de becas para educación básica. Se presentaron 3 mil 500 reservas. Tras un debate de cinco horas, el dictamen se aprobó con 262 votos en favor (Morena, PT y PVEM) y 216 en contra (PRI, PAN, PRD y MC). De inmediato, la presidenta de la Mesa Directiva, Marcela Guerra, anunció que se presentaron reservas a todo el documento y decretó un receso para reanudar hoy. [LA JORNADA / pp-p8] [BOLETÍN] [REFORMA / pp-p8] [MILENIO / p17] [FINANCIERO / pp-p34] [CRÓNICA / pp-p7] [SOL DE MÉXICO / p9] [LA RAZÓN / pp-p3-p4] [HERALDO / pp-p4] [OVACIONES / pp-p21] [ÍNDIGO / p4][24HORAS / pp-p4] [CONTRARÉPLICA / pp-p5] [TELEVISA] [ECONOMISTA] [UNO TV] [LATINUS] [BLOOMBERG] [FORBES] [INFOBAE] [EL PAÍS] [LA LISTA]

Cuánto han costado las megaobras de AMLO; bancada del PAN se lanza contra el presupuesto para el 2024.- En medio de la discusión del Presupuesto de Egresos de la Federación del 2024, las bancadas de la oposición se lanzaron contra el oficialismo por impulsar el dictamen histórico que asciende a 9 billones de pesos. Xavier Azuara Zúñiga, legislador del Partido Acción Nacional (PAN), destacó las irregularidades del proyecto impulsado por Morena y aliados, el cual calificó como el presupuesto "más caro para el presidente más mentiroso de México". El legislador del PAN recordó que las mega obras del Gobierno federal multiplicaron sus costos iniciales. Con la mayoría de las y los diputados, el proyecto del presupuesto del 2024 fue avalado en lo general. La presidenta de la Mesa Directiva de la Cámara de Diputados, Marcela Guerra, destacó que la discusión se retomará el próximo martes 7 de septiembre, en donde se detallarán las observaciones de cada partido. [INFOBAE]

Marcela Guerra insiste en crear fondo para Acapulco.- La presidenta de la Mesa Directiva de la Cámara de Diputados, Marcela Guerra Castillo, insistió en su propuesta de crear un fondo para la reconstrucción de Acapulco, que se conformaría con los excedentes petroleros, a través de un artículo transitorio en el Presupuesto de Egresos de la Federación 2024. Señaló que con su propuesta se podrían obtener alrededor de 80 mil millones de pesos para destinarlos a ayudar a los damnificados por el huracán Otis, así como en la reconstrucción de las zonas afectadas. Explicó que con esta propuesta se busca que no haya recortes a ningún programa del gobierno ni tocar los

proyectos estratégicos del actual gobierno. [CUARTO PODER] [TELEVISA] [LA RAZÓN / p7] [BILLIE PARKER] [NUEVO MÉXICO PLURAL] [TECNOEMPRESA]

Reta Oposición a etiquetar 100 mmdp para Guerrero.- Los grupos parlamentarios del Frente Amplio por México retaron a Morena a aprobar más de 100 mil millones de pesos para atender la reconstrucción de Guerrero, afectado por el huracán *Otis*. Al posicionar al Frente Amplio por México, el coordinador del PRD, Luis Espinosa Cházaro, manifestó que presentarán diversas propuestas para apoyar al estado de Guerrero, vía el Presupuesto del 2024, y que estarán a favor de todo lo que se presente en las reservas. [MARCELA GUERRA EN FOTO / REFORMA]

Diputados del PRI y PAN proponen crear fondo de apoyo para la reconstrucción de Acapulco.- Durante la discusión en lo general del dictamen del Presupuesto de Egresos de la Federación (PEF) para 2024, el coordinador del PRI, Rubén Moreira, propuso que la mayoría de Morena y sus aliados apoyen una propuesta de reserva para que los recursos destinados para el Fonden en el Presupuesto 2024, sean redirigidos para crear un fondo de apoyo para la reconstrucción de Acapulco. [MARCELA GUERRA EN FOTO / UNIVERSAL]

AMLO rechaza crear fondo para Acapulco con excedentes petroleros.- Ante la insistencia de la oposición de crear un fondo para la reconstrucción de Acapulco en el Presupuesto de Egresos de la Federación, tras el paso del huracán *Otis* y que se conformaría con los excedentes petroleros, el presidente Andrés Manuel López Obrador rechazó esta propuesta al asegurar que hay presupuesto suficiente para atender a los damnificados. Afirmó que busca "restregarles suavemente en la cara" a los corruptos que cuando el presupuesto se maneja con honradez, rinde para enfrentar estas situaciones. Ayer, la presidenta de la Mesa Directiva de la Cámara de Diputados, Marcela Guerra Castillo, insistió en su propuesta de crear un fondo para la reconstrucción de Acapulco, que se conformaría con los excedentes petroleros, a través de un artículo transitorio en el Presupuesto. [UNIVERSAL] [JORNADA / pp-p3] [EL INFORMADOR]

La Cámara de Diputados dedica un minuto de aplausos a deportistas mexicanos por sus triunfos en Juegos Panamericanos.- El Pleno de la Cámara de Diputados otorgó un minuto de aplausos en reconocimiento a las y los deportistas mexicanos que lograron triunfos en los Juegos Panamericanos, realizados en la ciudad de Santiago de Chile, Chile, entre el 20 de octubre y el 5 de noviembre. Desde su curul, el diputado Arturo Roberto Hernández (Morena) solicitó el minuto de aplausos y destacó el tercer lugar obtenido por el país en la justa deportiva. El minuto de aplausos fue concedido por la diputada Marcela Guerra Castillo, presidenta de la Mesa Directiva, "porque nos honran estos resultados. Pongámonos todos de pie para aplaudir", afirmó. [HOJA DE RUTA] [BOLETÍN]

Guarda la Cámara de Diputados minuto de silencio en memoria del académico e historiador Enrique Dussel.- La Cámara de Diputados guardó un minuto de silencio en memoria de Enrique Domingo Dussel Ambrosini, académico, filósofo, historiador y teólogo argentino, naturalizado mexicano, quien falleció a la edad de 89 años. Desde su curul, el diputado Manuel Alejandro Robles (Morena) solicitó el minuto de silencio por la pérdida de un gigante del pensamiento crítico. "Nosotros queremos expresar nuestras condolencias a los familiares y seres queridos del doctor Enrique Dussel". La diputada Marcela Guerra Castillo (PRI), presidenta de la Mesa Directiva, concedió el minuto de silencio en memoria de Dussel Ambrosini. [HOJA DE RUTA] [NUEVO MÉXICO PLURAL] [VORÁGINE]

Mesa Directiva turna a comisiones diversas comunicaciones.- En la sesión presencial de la Cámara de Diputados de este lunes, la Mesa Directiva remitió a Comisiones diversas comunicaciones de secretarías federales, institutos de mujeres y de ayuntamientos locales. A la Junta de Coordinación Política y a las comisiones de Presupuesto y Cuenta Pública y de Protección Civil y Prevención de Desastres, fue enviado un punto de acuerdo del ayuntamiento de Acapulco de Juárez, Guerrero, por el cual solicita al presidente de la República, Andrés Manuel López Obrador, que haga la declaratoria de ese municipio como zona de desastre integral por los estragos causados por el huracán Otis la noche del 24 y madrugada del 25 de octubre de 2023. [HOJA DE RUTA] [CANAL DEL CONGRESO]

Blanca Alcalá aborda con comunidad de migrantes en Nueva York temas políticos y sociales.- La diputada federal del Grupo Parlamentario del Partido Revolucionario Institucional, Blanca Alcalá Ruiz, realizó una gira de trabajo a Nueva York para escuchar de viva voz las demandas de la comunidad migrante que radica en la Unión Americana. Durante su visita del 28 al 1 de noviembre se abordaron temas relacionados con la participación y representación política de los migrantes en las próximas elecciones, la difícil situación laboral, los casos de discriminación y violencia. [EFEKTO10]

JUNTA DE COORDINACIÓN POLÍTICA (JUCOPO)

Oposición votará a favor de cualquier reserva en el PEF con la que se den recursos a Acapulco.- "Provenga de quien provenga", la oposición votará a favor de cualquier reserva que se presente en la discusión del Presupuesto de Egresos de la Federación (PEF) con la que se aseguren recursos financieros para la reconstrucción de Acapulco. Así lo aseguró el presidente de la Junta de Coordinación Política y coordinador de la bancada panista, Jorge Romero, quien aseveró que pondrán los votos y ni siquiera discutirán cualquier plan que se presente durante la sesión de hoy en la Cámara de Diputados. Por su parte, el coordinador priista, Rubén Moreira, dijo que lo que quieren es que haya dinero para Acapulco, pero que se mantienen con reservas hasta ver a dónde se fijan los recursos. [LA RAZÓN] [UNO TV] [ENFOQUE]

Presupuesto de Egresos debe priorizar necesidades de mexicanos: Jorge Romero.- El coordinador de la Junta de Coordinación Política, Jorge Romero, aseguró que, por el bien del país, el presupuesto de egresos 2024 debe priorizar las necesidades de los mexicanos. El también líder parlamentario del PAN, afirmó que su bancada apoyará la propuesta de Presupuesto Amplio, para atender las verdaderas necesidades de las familias mexicanas. [POSTA]

"**La mayoría hizo y deshizo como quiso, usó y abusó de su mayoría": Romero.-** En entrevista, Jorge Romero, coordinador de los diputados del PAN, afirmó que "obviamente se cumplió el pronóstico, lamentable, pero era de esperarse, por última vez y para cerrar, la mayoría hizo y deshizo como quiso, usó y abusó de su mayoría y lo que no sea una opinión oficialista no existe en la Cámara, así de simple. Obviamente nosotros no estamos hechos ni a favor de este presupuesto y por nosotros no solo me refiero al PAN sino a todo el Frente Amplio por México, casi te puedo asegurar que tampoco lo está MC, así es que será una votación como siempre, que vamos a perder con 20 votos de 500 porque para estas personas que hoy ostentan la mayoría y que tanto se quejaban del aplastamiento de las mayorías de hace 20 o 30 años, ahora ellos son el triple, esa fue su transformación, se transformaron en todo aquello que juraron combatir". [HERALDO TV]

Acusa PAN fondo para moches de Morena en Presupuesto.- La bancada del PAN en la Cámara de Diputados acusó que en "lo oscurito", Morena y sus aliados crearon en la Secretaría de Infraestructura, Comunicaciones y Transportes (SICT) un fondo que podrá ser utilizado y gestionado con gobernadores, presidentes municipales e incluso con legisladores, para proyectos en sus estados. El diputado Héctor Saúl Téllez indicó que ese fondo fue conformado con los recortes aprobados por la mayoría a las Aportaciones y Participaciones de estados y municipios, los cuales ascienden a 7 mil 189 millones de pesos. [JORGE ROMERO, RUBÉN MOREIRA Y LUIS ESPINOSA EN FOTO / REFORMA]

Morena promete no dejar solo a Guerrero.- Los diputados federales aprobaron anoche el Presupuesto de Egresos de la Federación (PEF) para 2024,en lo general, con 262 votos a favor, 216 en contra y una abstención. Durante la discusión en el pleno de la Cámara de Diputados, el morenista Carol Antonio Altamirano confirmó que su bancada buscará, por la vía de las reservas, asegurar recursos para la reconstrucción de Acapulco. Por su parte, los representantes de oposición del Frente Amplio por México, en voz de los coordinadores de las bancadas del PRI, Rubén Moreira, y del PRD, Luis E. Cházaro, ofrecieron a la mayoría oficialista sus votos para etiquetar los recursos. [EXCÉLSOR / pp-p14]

Propone Morena transitorio para reconstrucción de Acapulco.- La Cámara de Diputados inició la discusión del dictamen del Presupuesto 2024, donde no se contempló un fondo extraordinario para la reconstrucción de Acapulco; sin embargo, Morena abrió una vía para enviar recursos y lo avalará a través de un transitorio. "Como lo señala el séptimo transitorio de la Ley de Ingresos, todos los remanentes que se tengan economías presupuestales o recursos adicionales que puedan recaudarse, deberán ser reintegrados a la Tesorería. Estamos proponiendo que se canalicen, en un transitorio, todos esos recursos para constituir un fondo que apoye la reconstrucción del puerto guerrerense", señaló el coordinador de Morena, Ignacio Mier. [ENFOQUE]

Avistan devolución a Tribunal Electoral.- Como resultado de un acuerdo en el que el Tribunal Electoral del Poder Judicial de la Federación (TEPJF) se comprometería a continuar con ajustes en sus gastos de operación, en la Cámara de Diputados se analizaba la posibilidad de reasignarle parte de los recursos que se le recortaron. El magistrado presidente del TEPJF asistió ayer lunes a San Lázaro para conversar con el jefe de la bancada de Morena, Ignacio Mier Velazco. [EXCÉLSIOR / p4]

Crearán fondo en el PEF para Guerrero y "se revisará ajuste al TEPJF".- El líder de la mayoría de Morena en la Cámara de Diputados, Ignacio Mier, adelantó que habrá modificaciones al dictamen del Presupuesto de Egresos de la Federación para 2024, aprobado el pasado viernes, para crear un fondo de apoyo a Guerrero y "revisar" el ajuste que se hizo al gasto del Tribunal Electoral, por 767 millones de pesos. [OMNIA] [UNOMÁSUNO / p5]

Acapulco: hoteleros acuerdan con AMLO reabrir 35 hoteles para abril de 2024.- Tras el diálogo que sostuvieron el sector hotelero y el gobierno, el presidente López Obrador reveló este lunes que uno de los acuerdos es reabrir 35 hoteles para abril de 2024, con lo que se podrá llevar, como cada año, el tianguis turístico en Acapulco e insistió que habrá recursos para apoyar a la población. Por su parte, el coordinador de la bancada morenista, Ignacio Mier, advirtió sobre otras modificaciones al dictamen para crear un fondo de reconstrucción de apoyo a Guerrero. [LA POLÍTICA ONLINE] [JORNADA / pp-p3]

Propone Moreira quitar el Fobaproa a banqueros.- En la Cámara de Diputados la votación en lo particular del presupuesto estará terminando el jueves por la mañana. Pesa más lo electoral que la ayuda a Acapulco y no se sabe de dónde van a salir los recursos para un fondo que se pudiera anunciar en una de las reservas que registre Morena. El coordinador de los perredistas ya dijo que ellos apoyarán la propuesta sin importar quién lo proponga, pero que es urgente ese fondo especial. Rubén Moreira anunció que presentará una reserva para quitarles a los banqueros más de 40 mil millones de pesos de la prebenda del Fobaproa, para destinar los recursos a Guerrero y combatir la pobreza. El coordinador priista espera que los legisladores de la mayoría apoyen la propuesta porque si no, sentenció, el Fobaproa será de Morena. [RADIO FÓRMULA]

Acapulco es un caos, necesitamos que regrese el Fonden con reglas claras de operación, advierte Rubén Moreira.- A diez días de la tragedia en Acapulco, el diputado federal Rubén Moreira, el abogado Miguel Ángel Sulub y el analista Mario Di Costanzo, calificaron de caótica la respuesta financiera y operativa por parte del gobierno federal, ante los graves daños que ocasionó el Huracán *Otis* en Guerrero. En el programa semanal *Con Peras, Manzanas y Naranjas*, el coordinador parlamentario del PRI consideró necesario regresar el Fondo Nacional de Desastres Naturales (Fonden) con reglas claras de operación. Lo anterior, tras reclamar que se ha tratado de minimizar lo que sucedió en Guerrero, pues señaló, Acapulco y las zonas aledañas se encuentran sin servicios vitales como agua potable, limpieza y energía eléctrica. [DOSSIER DE PRENSA]

Crimen organizado va por los damnificados: Moreira.- El coordinador del PRI en la Cámara de Diputados, Rubén Moreira, alertó que los damnificados de Acapulco podrían ser víctimas del crimen organizado, así como de un incremento en la inseguridad, ya que, ante la emergencia y al no poder continuar con sus actividades ilícitas, tratarán de obtener recursos mediante extorsionar a la población. [CUARTO PODER] [RADIO CAÑÓN]

Reta Oposición a etiquetar 100 mmdp para Guerrero.- Los grupos parlamentarios del Frente Amplio por México retaron a Morena a aprobar más de 100 mil millones de pesos para atender la reconstrucción de Guerrero, afectado por el huracán *Otis*. Al posicionar al Frente Amplio por México, el coordinador del PRD, Luis Espinosa Cházaro, manifestó que presentarán diversas propuestas para apoyar al estado de Guerrero, vía el Presupuesto del 2024, y que estarán a favor de todo lo que se presente en las reservas. [EL NORTE] [REFORMA] [NEWS.ES EURO]

La condición del Frente Amplio por México para apoyar a Morena con el Presupuesto 2024.- Durante la discusión del Presupuesto de Egresos de la Federación (PEF) 2024, la alianza legislativa del PAN, PRI y PRD dio una propuesta al oficialismo para avanzar con la votación del Paquete Económico. Fue el líder de la bancada del *Sol Azteca*, Luis Espinosa Cházaro, quien habló en nombre de la oposición e indicó que si algunos recursos de diferentes ámbitos de la actividad del Estado se redestinan a la reconstrucción de Acapulco, contarán con los votos necesarios para que se apruebe el dictamen. [INFOBAE]

“Me parece verdaderamente grave que siga polarizando a la sociedad”: Espinosa Cházaro.- En entrevista con Leonardo Curzio, el coordinador de los diputados del PRD, Luis Espinoza Cházaro, consideró que la palabra politiquería, que utiliza el Presidente de manera despectiva, “fue lo que lo llevó a la Presidencia de la República. Cuando él marchaba, tomaba calles y pozos, le llamaba lucha social, hoy que los damnificados de Acapulco vienen en un éxodo porque no están llegando los

víveres para allá, acompañados o no de gente de partido, los descalifica. Me parece verdaderamente grave que siga polarizando a la sociedad, le falta mucha sensibilidad para ver lo que está pasando en Guerrero. Hoy que estamos discutiendo el presupuesto en Cámara de Diputados, vamos a ver si es cierto que Morena está con los que menos tienen y le etiquetamos un recurso importante a la reconstrucción". [RADIO FÓRMULA]

Frente elegirá candidato en CDMX con debates y medición: Espinosa Cházaro.- El coordinador del PRD en la Cámara de Diputados, Luis Espinosa Cházaro aseguró que la coalición PRI-PAN-PRD ya definió un método para seleccionar al candidato que contenderá por la jefatura de Gobierno de la Ciudad de México en 2024. "El 15 de noviembre nos inscribiremos los que queramos participar y el 17 el comité organizador determinará quiénes cumplieron los requisitos; iremos a cuatro debates, y en enero se harán las mediciones para ver quién encabeza este gran frente por Ciudad de México", dijo. [MILENIO / p10] [FINANCIERO / pp-p28] [LA RAZÓN / pp-p14] [OVACIONES / p30] [MILENIO TV] [MVS NOTICIAS] [FORBES] [LA LISTA] [EL PAÍS]

"Va por la Ciudad de México fue registrado ayer como una coalición electoral": Cházaro.- En entrevista con Sandra Romandía para *Heraldo Radio*, Luis Espinoza Cházaro, coordinador de los diputados del PRD, informó que "*Va por la Ciudad de México* fue registrado ayer como una coalición electoral. No creo que sea demasiado tarde para elegir a nuestro candidato porque la elección empieza en marzo. Lo que en realidad ha estado haciendo Morena en Ciudad de México, es violar la ley, tapizando la ciudad con los rostros de sus precandidatos fuera de los tiempos electorales. La precampaña de los partidos comenzó apenas ayer y vamos a ocupar hasta el 3 de enero, que termina la precampaña, para dar a conocer nuestras propuestas. A mí me parece que son los tiempos electorales correctos". [HERALDO RADIO] [CRÓNICA / p15]

COMISIONES

Diputados de la Comisión de Salud enviarán 32 toneladas de productos de limpieza a Acapulco.- La Comisión de Salud de la Cámara de Diputados anunció que donará 32 toneladas de productos de limpieza principalmente, a los damnificados de Acapulco, para evitar brotes de dengue o chikungunya, entre otras enfermedades. Lo anterior, por el desastre ocasionado por el huracán *Otis*. El diputado Emmanuel Reyes (Morena), presidente de la comisión, detalló que son, en su mayoría, productos para limpiar y desinfectar. En total son 2 mil 644 paquetes de productos, que representan alrededor de 4 millones de pesos en ayuda, los que se consiguieron por gestiones de la Comisión de Salud. [UNIVERSAL] [NUEVO MÉXICO PLURAL]

DIPUTADOS

Juego de vencidas electorales en el Pleno de San Lázaro.- Concentrados en el alcance político del Presupuesto de Egresos de la Federación 2024, los diputados de los dos bloques volvieron a cruzar insultos y a tratar de crear la percepción de que tanto unos como otros podrían alcanzar el triunfo presidencial. La sesión comenzó a mediodía con un homenaje al filósofo y catedrático Enrique Dussel y un minuto de silencio por las víctimas en Gaza. A la tribuna, diputados de Morena llevaron cartulinas donde se leía: *Palestina merece paz y libertad*. Ya en la discusión del presupuesto, en el juego de vencidas electorales, desde la tribuna Lidia Pérez Bárcenas afirmó que el gasto consolida la

transición de la llegada de la doctora Claudia Sheinbaum, y desde la oposición, Gisel Díaz Acevedo (PRD) deslizó: Hoy son mayoría, pero ya se van. [JORNADA / p8] [MILENIO TV] [REFORMA / p8]

Reclama oposición recortes a órganos autónomos y dejar sin recursos a Acapulco.- La Cámara de Diputados aprobó en lo general, con 262 votos a favor, 216 en contra, el Presupuesto de Egresos del próximo año. Mañana empezarán a discutir las más de 3 mil reservas al dictamen. Los diputados de oposición reclamaron los recortes a los órganos autónomos y el no considerar recursos adicionales para la reconstrucción de Acapulco, devastado por el huracán *Otis*. No hubo sorpresas, el Presupuesto tal como venía, sin cambiarle una coma, fue aprobado como de costumbre por los diputados de Morena, PT y PVEM. [IMAGEN TV]

Grupos parlamentarios se posicionan en torno al dictamen del Presupuesto de Egresos de la Federación 2024.- Este lunes, en la sesión presencial, diputadas y diputados de Morena, PAN, PRI, PVEM, PT, MC y PRD fijaron sus posicionamientos ante el Pleno de la Cámara de Diputados, respecto al dictamen con proyecto de Presupuesto de Egresos de la Federación para el Ejercicio Fiscal 2024. [BOLETÍN]

Diputadas y diputados fijan posturas a favor y en contra del dictamen con proyecto de decreto del PEF 2024.- Como parte de la discusión en lo general del dictamen con proyecto de decreto del Presupuesto de Egresos de la Federación (PEF) para el Ejercicio Fiscal 2024, diputadas y diputados de Morena, PAN, PRI, PVEM, PT, MC y PRD emitieron comentarios a favor y en contra en dos rondas. [BOLETÍN]

La oposición en Cámara de Diputados integra un fondo para la reconstrucción de Acapulco.- Con propuestas de la oposición para integrar un fondo para la reconstrucción de Acapulco por lo menos de 150 mil millones de pesos, el Pleno de la Cámara Diputados discute el Presupuesto de Egresos 2024, que asciende a 9 billones 66 mil millones de pesos, de los cuales 4.4 billones que se destinarán al gasto social y de esa cantidad, 465 mil millones para la pensión de adultos mayores. Al fundamentar el dictamen, el presidente de la Comisión de Presupuesto, el morenista, Erasmo González, destacó que se promueve el desarrollo de todo el país, no se deja a nadie atrás, ni afuera y además este presupuesto garantiza recursos para Guerrero, explicó que hay recortes por 13 mil 262 millones de pesos de pesos que impactan sobre todo al Poder Judicial y al INE; estos recursos se irán a becas escolares. [IMER] [NUEVO MÉXICO PLURAL]

Diputados de Morena perfilan bolsa de 100 mil mdp para Guerrero.- Diputados de Morena alistan bolsa para reasignar recursos del Presupuesto de Egresos de la Federación 2024 y destinarlos a la reconstrucción de las localidades afectadas por *Otis*. El viernes se quejaba la oposición de que no se destinaba ni un peso a la reconstrucción de Guerrero en el Presupuesto del próximo año, pero este monto sería adicional a los 61 mil millones de pesos del Gobierno Federal. [TELEFÓRMULA]

'Olvida' Morena etiquetar ampliaciones a educación.- La bancada de Morena en la Cámara de Diputados “olvidó” etiquetar los recursos extraordinarios que se acordaron con diferentes grupos para ampliar partidas a educación inicial, media superior y superior, así como el cumplimiento de compromisos de alza salarial. En el proyecto de Presupuesto de Egresos de la Federación 2024, se presentan recortes a órganos autónomos por 13 mil 262.4 millones de pesos y esa misma cifra se asignó como ampliación a la SEP. Morena ha informado que parte de ese dinero es para cumplir con

compromisos con los diferentes niveles educativos, pero ello no está reflejado en el dictamen que se discute en el pleno de la Cámara de Diputados. [REFORMA]

"Una desgracia que no se haya presentado un dictamen que incluya un fondo para la reconstrucción": Saúl Téllez.- El diputado del PAN, Héctor Saúl Téllez, consideró en entrevista con Manuel López San Martín, que "es una desgracia, es realmente inaudito que el pasado viernes no se nos haya presentado un dictamen que ya trajera un contenido sobre un fondo específico para la reconstrucción, para ayudar a los damnificados en Acapulco. Ya han pasado 12 días de la tragedia y al día de hoy, Morena y el gobierno no han puesto en el presupuesto para 2024 ni un solo peso, ni una sola propuesta sobre la mesa para ir conociendo cómo se va a desglosar precisamente este apoyo para 2024. Acción Nacional ya puso una propuesta seria sobre la mesa, una propuesta viable en donde pretendemos en una primera instancia, tener hasta 100 mil millones de pesos si recortamos tan solo el 30 por ciento de las megaobras y después complementarlos con 15 mil millones de pesos más, con un ajuste a los gastos de operación que tiene el propio gobierno". [MVS RADIO]

"Urge inversión en el metro, ya no podemos estar con negligencia criminal": Wendy González.- La legisladora panista Wendy González Urrutia sostuvo que "en el marco de que urge inversión en el metro, ya no podemos estar con negligencia criminal que se ha estado presentando y se tiene que invertir porque discurso o propuesta sin recursos, es mera demagogia. Estamos proponiendo un fondo de emergencia para el transporte público, específicamente para el metro, necesitamos más mantenimiento, menos accidentes y lo vemos porque ha ido reduciéndose el presupuesto anualmente en esta materia. Hoy iniciaremos la discusión del Presupuesto de Egreso de la Federación que implica la asignación de recursos, tenemos que atender las emergencias como bomberazos y eso ya no puede suceder y por eso hemos presentado esta propuesta". [RADIO CANÓN]

Presupuesto federal 2024 ignora a Puebla, advierten diputados PAN.- Los diputados federales del Partido Acción Nacional, Humberto Aguilar Coronado y Mario Riestra Piña, advirtieron que en el Presupuesto 2024 se ignoran los proyectos de Puebla como obras carreteras, salud, y la Línea 4 de RUTA esté contemplada. En conferencia de prensa, Humberto Aguilar indicó que el Proyecto de Presupuesto que se discute en San Lázaro ignora a 25 estados en lo referente a obras carretera, y Puebla es uno de ellos. [INTOLERANCIA DIARIO]

"La gente debe saberlo, 21 pesos de lo que se va a gastar, son de deuda": Carolina Viggiano.- La diputada del PRI *Carolina Viggiano Austria* afirmó en entrevista que "el tema del presupuesto y la gente debe saberlo, es que 21 pesos de lo que se va a gastar, son de deuda y es una deuda que vamos a pagar durante muchas generaciones. Con este gobierno la deuda creció a más del doble, eso tampoco lo saben los mexicanos, pudieran decir, bueno, qué importa, mientras nos den, sí, el problema es que de todas maneras lo vamos a tener que pagar y lo vamos a tener que pagar todos, porque este asunto habla de una gran irresponsabilidad, en donde lo único que le importa al gobierno actual es ganar elecciones y ganar elecciones significa que pues no tengan un manejo claro, transparente de las finanzas". [RADIO CAÑÓN]

Alejandro Moreno apoya propuesta de ley de emergencia de Xóchitl Gálvez.- El PRI respaldó la iniciativa de ley de emergencia planteada por la senadora Xóchitl Gálvez para apoyar con 50 mil

millones de pesos a partir de los guardaditos del Gobierno Federal a las familias que se quedaron sin casa, empleo y servicios en Acapulco. Alejandro Moreno criticó que mientras la sociedad se vuelva en ayuda a Guerrero, los gobiernos federal, estatal y municipal solo observan y niegan responsabilidades. Moreno Cárdenas consideró que la propuesta de ley de la senadora panista sería el medio inmediato para apoyar a los guerrerenses y con ese monto, se podría implementarse el seguro de desempleo a fin de proporcionar ingresos fijos a las familias afectadas. [HERALDO RADIO]

Noroña recriminó a Xóchitl Gálvez por donar "una pedorra despensa" para Acapulco.- El diputado federal del Partido del Trabajo (PT), Gerardo Fernández Noroña, recriminó a la coordinadora nacional del Frente Amplio por México, Xóchitl Gálvez Ruiz, por presuntamente haber donado muy poco para los afectados en Guerrero tras el paso del huracán Otis. Durante su participación en la discusión del Presupuesto de Egresos de la Federación) 2024, el petista rechazó la postura que la oposición ha tenido sobre donar recursos para la reconstrucción de Acapulco, puesto que algunos, como la senadora del PAN, solo donaron "una pedorra" despensa para tomarse una foto. [INFOBAE]

Propone diputado del PVEM que trabajadores del gobierno donen parte de su salario para reconstruir Acapulco.- El diputado Juan Carlos Natale López (PVEM) presentó un punto de acuerdo que propone que la Cámara de Diputados exhorte a todas las dependencias del Ejecutivo federal, así como a las dependencias de los ejecutivos estatales y a los poderes legislativos federal y estatal, excepto a los del estado de Guerrero, para que inviten a los trabajadores que los integran a que donen una parte de su salario para la reconstrucción en el estado de Guerrero. [UNIVERSAL]

Pide Rodríguez Mondragón no recortar gasto al TEPJF.- La reducción de 767 millones de pesos al presupuesto del Tribunal Electoral del Poder Judicial de la Federación (TEPJF) que propone la Comisión de Presupuesto y Cuenta Pública de la Cámara de Diputados deja a este órgano con un monto insuficiente para enfrentar las cargas de trabajo del proceso electoral 2024, advirtió el magistrado presidente, Reyes Rodríguez Mondragón. [JORNADA / p10] [MILENIO / p10] [REFORMA / p7] [FINANCIERO / p34] [HERALDO / pp-p5] [LA RAZÓN / p6] [OVACIONES / p21] [MVS NOTICIAS]

Caravana de afectados instala plantón en el Zócalo.- Integrantes de la caravana de damnificados de Acapulco, que llegó ayer a la Ciudad de México denunciaron que no fueron atendidos por autoridades federales y por la noche instalaron un campamento frente a Palacio Nacional. Anunciaron que este martes harán movilizaciones en varias dependencias federales para exigir mayor presupuesto para la reconstrucción de Acapulco. Indicaron que entregarán un documento formal al gobierno de la República y a las Cámaras de Diputados y Senadores "porque van a discutir el Presupuesto de Egresos de la Federación y queremos una etiqueta que pueda darse en un fideicomiso de lo que necesita Acapulco para reconstruirse y lo que necesita para relanzarse, estamos hablando de 300 mil millones de pesos". [UNIVERSAL / p10] [EXCÉLSIOR / p16] [PRENSA / pp-p3] [UNOMÁSUNO / pp-p14-p15]

Debaten en Congreso crisis en Gaza... a un mes de bombardeos.- A un mes del inicio de los ataques del grupo islamista pales3no Hamas a Israel, el pleno de la Cámara de Diputados abordó el tema en el apartado de agenda política ante la falta de acuerdos para realizar un pronunciamiento de consenso. Previo al inicio de la discusión del Presupuesto de Egresos de la Federación 2024, diputados de diversas fracciones lamentaron la tardanza de la Cámara baja para pronunciarse, a pesar del asesinato de miles de personas, entre ellas niñas, niños, mujeres y adultos mayores. Los

legisladores se manifestaron en contra de los ataques de Hamas, pero también de los de Israel y cri3caron la falta de un pronunciamiento por parte del Estado mexicano. [REFORMA] [DIARIO MX]

Diputados reforman la Ley General de Aviación Civil.- La Cámara de Diputados aprobó la iniciativa del Partido Verde que propone reformar la Ley General de Aviación Civil para que en los aeropuertos del país, las pasajeras, acompañadas o no de un infante, tengan permitido transportar leche materna en cantidades superiores a los 100 mililitros. Este cambio es con la finalidad de garantizar el derecho de las niñas y niños a una alimentación nutritiva y de calidad. [TELEFÓRMULA] [EXCÉLSIOR / p6] [BILLIE PARKER]

Piden que Sectur promueva programas de seguridad para personas vulnerables a fin de prevenir la trata.- Para que la Secretaría de Turismo (Sectur) promueva programas que garanticen la seguridad de personas y grupos en situación de vulnerabilidad y prevengan la trata, el diputado Omar Enrique Castañeda González (MC) impulsa una iniciativa. La propuesta de reforma a la Ley General de Turismo, turnada a la Comisión de Turismo para su análisis, también estipula que la Sectur deberá implementar sistemas para la verificación de la identidad de las y los usuarios y sus acompañantes, de servicios turísticos y de hotelería. [EFEKTO 10]

Salomón Chertorivski inició precampaña para jefatura de gobierno por la CDMX.- En la Ciudad de México, Salomón Chertorivski comenzó su precampaña para la jefatura de gobierno. El evento estuvo acompañado por legisladores, ciudadanos e integrantes de Movimiento Ciudadano de varias alcaldías. El precandidato y sus seguidores repartieron volantes e información a la ciudadanía y, sobre todo, el proyecto que él ya tiene contemplado si es elegido. [ADN40] [HERALDO TV]

Secretaría de Salud debe rendir informe sobre la atención a pacientes con VIH: Marco Antonio Natale.- El diputado Marco Antonio Natale Gutiérrez (PVEM) pidió, por medio de un punto de acuerdo, a la Secretaría de Salud difundir la labor y servicios que brindan los Centros Ambulatorios para la Prevención y Atención en Sida e Infecciones de Transmisión Sexual (CAPASITS). Esto, con la intención de que las políticas públicas tengan difusión y las nuevas generaciones cuenten con la información necesaria para protegerse de enfermedades cuando inician su vida sexual, señaló en un comunicado. [EFEKTO 10]

Discute Senado objeción de médicos a aborto y eutanasia.- Senadores integrantes de las Comisiones de Equidad y de Salud señalaron que los principales casos de objeción de conciencia por parte de médicos se reducen principalmente al aborto y la eutanasia. Esto tras las modificaciones a la Ley General de Salud sobre objeción de conciencia, aprobadas en San Lázaro en días pasados. La presidenta de la Comisión de Salud del Senado, Margarita Valdés, se dijo dispuesta a escuchar al personal médico que se ha manifestado en contra de las modificaciones, a fin de enriquecer la propuesta proveniente de la Cámara de Diputados. [24HORAS / p3]

AUDITORÍA SUPERIOR DE LA FEDERACIÓN (ASF)

Advierte ASF incremento del costo regulatorio en 155%.- Entre los años 2019 y 2022, el costo de la carga regulatoria se incrementó 155 por ciento debido al aumento de trámites y a un sistema impreciso para determinar su impacto económico, advirtió la Auditoría Superior de la Federación (ASF). Como parte de los Informes Individuales de la Fiscalización Superior a la Cuenta Pública 2022, se analizó la situación de la Comisión Nacional de Mejora Regulatoria (Conamer), en la cual se

observó que en el periodo de análisis la carga regulatoria (trámites) se incrementó en 143 por ciento. [REFORMA] [REFORMA / pp]

Analiza IMCO resultados de ASF a Cuenta Pública del 2022.- El Instituto Mexicano para la Competitividad (IMCO), analizó los resultados emitidos por la Auditoría Superior de la Federación respecto a la segunda entrega de la cuenta pública 2022, en la que encontró que existe una tendencia del órgano fiscalizador al realizar cada año menos auditorías; en esta ocasión se identificaron posibles daños al erario por 7 mil 175 millones de pesos que corresponden a 0.3% del monto total auditado. [MVS NOTICIAS] [CRÓNICA / p13]

INFORMACIÓN GENERAL

GOBIERNO

Presidente acusa que la marcha fue idea del PRD.- El presidente Andrés Manuel López Obrador denunció que la caravana de damnificados que salió el domingo de Acapulco con destino a Palacio Nacional en la Ciudad de México, tiene tintes politiqueros, ya que detrás de ella están personas vinculadas a la senadora Xóchitl Gálvez y el perredista Guadalupe Acosta Naranjo. [RAZÓN / p8]

Tren Maya "blindado" contra narco.- El presidente Andrés Manuel López Obrador afirmó que el Tren Maya estará blindado con elementos de la Guardia Nacional y helicópteros que vigilarán todo su recorrido, para evitar que la delincuencia organizada intente involucrarse en su operación y llevar a cabo "cobro de piso". Informó que en el caso del tramo del tren no hay reporte sobre el incremento en el tráfico de drogas; sin embargo, "donde tenemos más consumo es en la zona turística porque llegan visitantes extranjeros, pero también nada descontrolado". [RAZÓN / p12]

JUDICIAL

Fiscalía asegura rancho del extitular de Seduvi.- La fiscalía capitalina aseguró un rancho en Hidalgo, propiedad de Felipe de Jesús Gutiérrez Gutiérrez, extitular de la Secretaría de Desarrollo Urbano y Vivienda (Seduvi), de aproximadamente 18 mil metros cuadrados valuado en cerca de 23 millones de pesos. El vocero de la dependencia, Ulises Lara, detalló que junto con la fiscalía de aquel estado se cumplimentó una orden de cateo en el municipio de Atitalaquia, donde agentes realizaron el aseguramiento de varios animales. [MILENIO / p13]

SEGURIDAD

Cuatro de cada 10 delitos sexuales son contra menores.- Cuatro de cada diez delitos sexuales que se cometen en México son contra menores de edad, un problema que se ha potenciado por el entorno digital, denunciaron este lunes expertos, que advierten de un "tsunami" social con consecuencias físi-cas, psicológicas y sociales que repercutirán en la adultez. Según un estudio de ChildFund México entre 2022 y 2023, WhatsApp, Facebook, YouTube y TikTok son las redes sociales más usadas por niños y adolescentes en el país. [CRÓNICA / p11]

Echan *narcos* a zapatistas de 50 caracoles y regiones *autónomas*.- El incremento de la violencia por parte del crimen organizado y la apropiación de comunidades completas de Chiapas provocaron que

el Ejército Zapatista de Liberación Nacional (EZLN) haya tomado la decisión de ceder la plaza a los cárteles que operan en el estado sureño del país desde 1980, aseguró Gerardo Alberto González Figueroa, académico del Colegio de la Frontera Sur. [MILENIO / pp-p6-p7]

GENERAL

Migrantes bloquean carretera.- Cientos de migrantes, miembros de la caravana que se mantiene varada en Huixtla, Chiapas, bloquearon la tarde de ayer por más de cinco horas la Carretera Internacional Costera para exigir al Instituto Nacional de Migración (INM) la entrega de permisos de libre tránsito. Por la noche, retiraron el bloqueo debido a que las autoridades migratorias no dieron una respuesta a sus peticiones. [HERALDO / p27]

ECONOMÍA

Récord del empleo formal, pero pierde dinamismo.- El número de trabajadores formales en el país alcanzó los 22 millones 302 mil 690 en octubre, con lo que alcanzó una cifra récord, pero su crecimiento se ha desacelerado en los últimos meses. De acuerdo con los registros del IMSS, el número total de empleados creció 3.2 por ciento anual en el décimo mes, lo que implicó su menor crecimiento en poco más de dos años, desde mayo del 2021. [FINANCIERO / pp-p4]

Estiman en más de 1,750 mdd las afectaciones al turismo en Acapulco.- Tras el devastador paso del huracán Otis por Acapulco, el sector turístico en la región enfrenta pérdidas significativas que ascienden preliminarmente a alrededor de mil 750 millones de dólares (cerca de 30 mil 672 millones de pesos) según estimaciones del Consejo Nacional Empresarial Turístico (CNET). El costo de Otis está marcado por la pérdida de vidas de trabajadores, principalmente capitanes, marineros y personal que daba servicios furísticos en alguno de los muelles y marinas de Acapulco. [FINANCIERO / pp-p16]

INTERNACIONAL

Trump, combativo y virulento, se defiende en juicio civil en NY.- Donald Trump se defendió el lunes lanzando comentarios inadecuados contra el juez y la fiscal del juicio civil en Nueva York que amenazan su imperio inmobiliario, el primero de varios frentes legales para el multimillonario que sueña con volver a la Casa Blanca. El expresidente estadounidense, de 77 años, se sometió a un interrogatorio de más de cuatro horas tras jurar decir toda la verdad, en una sala de audiencia abarrotada del Palacio de Justicia de Manhattan. [CONTRARÉPLICA / p13]

Calculan en 11 mil, los muertos en este conflicto Israel-Gaza.- Los muertos en la Franja de Gaza ya superan los 10,000 muertos cuando se cumple un mes desde que estalló la guerra entre Israel y Hamás, tras el ataque terrorista de los milicianos palestinos, que dejó más de 1,400 muertos en el sur israelí, mientras se desconoce el estado de los más de 240 rehenes, entre ellos los mexicanos Ilana Gritzewsky y Orión Hernández. Los muertos confirmados hasta este lunes son 10,022, además de más de 25,400 heridos, según los últimos datos, difundidos por el Ministerio de Sanidad gazatí. [CRÓNICA / pp-p16]

COLUMNA/LOS TRES PODERES/JUAN LÓPEZ MIGUEL/(…) Reiteramos, el rubro que sustituyó al Fonden, informaron durante su reunión con integrantes de la Comisión de Presupuesto, el subsecretario de Hacienda, Gabriel Yorio González y el subsecretario de Egresos, Juan Pablo De Botton Falcón, tiene un fondo aproximado a 18 mil mdp. Más 15 mil mdp que donó la presidenta de la Corte, Norma Lucía Piña, para la reconstrucción de Guerrero, y excedentes petroleros, ¡6 dólares nada más!, planteó la diputada presidenta en la Mesa Directiva, Marcela Guerra Castillo, son más que suficientes para ese propósito (…) Ni el Presidente de la República ni el coordinador Ignacio Mier, coordinador de Morena, definen con claridad, los recursos para la reconstrucción del puerto turístico de Acapulco. Rubén Moreira, propone que millonarios intereses que se pagan al Fobaproa, se incorporen para la reconstrucción de Acapulco y apoyo a damnificados por huracán "Otis". [LOS TRES PODERES]

ARTÍCULO/JESÚS HÉCTOR MUÑOZ ESCOBAR/(…) Recordemos que el domingo la presidenta de la Mesa Directiva de la Cámara de Diputados, Marcela Guerra Castillo, planteó crear un fondo para la reconstrucción de Acapulco, que se conformaría con los excedentes petroleros, a través de un artículo transitorio en el Presupuesto de Egresos de la Federación 2024. Señaló que con su propuesta se podrían obtener alrededor de 80 mil millones de pesos para destinarlos a ayudar a los damnificados por el huracán Otis, y la reconstrucción de las zonas afectadas. [SOL DE MÉXICO]

COLUMNA/DESDE LAS CÁMARAS LEGISLATIVAS/JESÚS HÉCTOR MUÑOZ ESCOBAR/(…) Jorge Romero, presidente de la Junta de Coordinación Política, hizo votos para que en la discusión del Presupuesto de Egresos de la Federación 2024, impere el diálogo democrático y se reflejen en las necesidades de la población, que el debate sea incluyente y que todas las voces sean escuchadas, garantizando así la representación efectiva de los intereses de la ciudadanía (…) En la Cámara de Diputados en votación económica, se aprobó el acuerdo de la Jucopo, por el que se definen las reglas para la discusión y votación del proyecto de Presupuesto de Egresos de la Federación 2024.

Corresponderá a la presidencia de la Cámara hacer la cita en modalidad presencial para la discusión en lo general y en lo particular y en uso de sus facultades, podrá decretar los recesos que considere necesarios hasta concluir el desahogo del dictamen(…) Ignacio Mier, informó que Morena reconoció que ante el cúmulo de impugnaciones por resolver ante el Tribunal Electoral en 2024, en que habrá elecciones federales y locales en las 32 entidades, se decidió que ese órgano y el INE no tendrán recortes como los recién aprobados en el dictamen de presupuesto y que vía reservas se modificarán las reducciones (…) Los partidos de la Cuarta Transformación insistieron en cortarle 767 millones de pesos, según aprobaron en el dictamen de PEF 2024. Ignacio Mier aseveró que ya platicó con el magistrado presidente del Tribunal Electoral, Reyes Rodríguez Mondragón, y le informó que no habrá tal recorte, al menos por esa cantidad. [24 HORAS]

COLUMNA/ ARSENAL/FRANCISCO GARFIAS/ (…) Los coordinadores Jorge Romero, PAN; Rubén Moreira, PRI; Luis Espinosa Cházaro, PRD, ofrecieron, incluso, votar sin "mezquindades" cualquier reserva de Morena y rémoras que incluya recursos presupuestales para Acapulco y los municipios de Guerrero arrasados por el Otis. Cada que se producía la intervención de oradores del Frente Amplio, subían a tribuna las tres bancadas que lo integran, con pancartas en las que se leía: "Primero Guerrero" (…) En San Lázaro charlamos con Espinosa Cházaro, aspirante a la Jefatura de Gobierno de

la CDMX. Nos dijo que en el Frente Amplio no habrá imposición del panista Santiago Taboada. [EXCÉLSIOR/p.4] Este último tema se comenta en: **TEMPLO MAYOR/ F. BARTOLOMÉ** [REFORMA/p.10] **ESTA BOCA ES MÍA/ JUAN M. DE ANDA** [24 HORAS/p.12] **JESÚS HÉCTOR MUÑOZ ESCOBAR** [SOL DE MÉXICO]

COLUMNA/SIGNOS VITALES/ALBERTO AGUIRRE/(…) En el Frente Amplio avanzan las definiciones sobre el método que aplicarán para postular a su candidato a la Jefatura de Gobierno de la CDMX. Por los priistas, Rubén Moreira fue el encargado de negociar con los liderazgos locales y con su contraparte panista, Jorge Romero. [ECONOMISTA]

COLUMNA/LA GRAN CARPA/(…) En San Lázaro un grupo integrado por Rubén Moreira el abogado Miguel Ángel Sulub y el analista Mario Di Costanzo calificaron de caótica la respuesta financiera y operativa por parte del gobierno federal, ante los graves daños que ocasionó el huracán. El líder congresista criticó que se haya tratado de minimizar lo que sucedió en la entidad, al afirmar que Acapulco y las zonas aledañas se encuentran sin servicios básicos. [ECONOMISTA]

COLUMNA/CONFIDENCIAL/ (…) Duro se lanzó ayer el jefe del PRI en la Cámara de Diputados, Rubén Moreira, contra el INE. Hizo ver que la oposición ha defendido la independencia y recursos del organismo, pero reclamó que éste no la ha escuchado en su demanda de blindar el proceso electoral de 2024 que está en riesgo siempre y está en riesgo por el narcotráfico. [FINANCIERO/p.29] Del tema escribe: **DESDE LAS CÁMARAS LEGISLATIVAS/JESÚS HÉCTOR MUÑOZ ESCOBAR** [24 HORAS

COLUMNA/ ¿SERÁ? / (…) El magistrado presidente del TEPJF, Reyes Rodríguez, acudió ayer a San Lázaro y según la versión primera, se reuniría con los coordinadores parlamentarios en la Junta de Coordinación Política. Sin embargo, el funcionario decidió, o le recomendaron, acudir a la ventanilla donde sí resolverán el trabuco en que meterían al Tribunal si le aplican el recorte de más de 700 millones de pesos, es decir con la bancada de Morena (…) [24 HORAS/p.2]

COLUMNA/PULSO POLÍTICO/FRANCISCO CÁRDENAS CRUZ/Tal y como en lo particular lo hicieron en el seno de las comisiones, el pleno de la Cámara de Diputados y la mayoría de Morena y aliados, aprobaron en lo general el Presupuesto de Egresos de la Federación 2024, con recortes a organismos electorales y a algunos autónomos, como el Inai, en tanto una propuesta de reserva de la oposición para apoyar a los damnificados de Guerrero por el huracán Otis, que aquéllas no incluyeron en el dictamen, se discutirá hoy en San Lázaro. (…) [RAZÓN/p.8] El tema se comenta en: **ARSENAL/FRANCISCO GARFIAS** [EXCÉLSIOR/p.4] **SEXTANTE/FEDERICO REYES HEROLES** [EXCÉLSIOR/p.6] **EL ASALTO A LA RAZÓN/CARLOS MARÍN** [MILENIO/p.7] **PERAS Y MANZANAS/VALERIA MOY** [HERALDO/p.14] **ASTILLERO/JULIO HERNÁNDEZ LÓPEZ** [JORNADA/p.14] **ARISTA/ANTONIO MICHEL** [RAZÓN/p.11] **LA RETAGUARDIA/ADRIANA MORENO CORDERO** [DIARIO IMAGEN/p.19] **LA DIVISA DEL PODER/ ADRIÁN TREJO** [24 HORAS/p.4] **PRISMA EMPRESARIAL/GERARDO FLORES LEDESMA** [CONTRARÉPLICA/p.13] **PASE DE ABORDAR/RICARDO CONTRERAS REYES** [CONTRARÉPLICA/p.14] **CONTRA LAS CUERDAS/ALEJANDRO SÁNCHEZ** [HERALDO] **TIERRA DE NEGOCIOS/MARIANA OTERO-BRIZ** [HERALDO] **FERNANDO BELAUZARÁN** [EXCÉLSIOR/p.10] **OLIVIA GARZA** [CONTRARÉPLICA/p.9]

COLUMNA/DESDE LAS CÁMARAS LEGISLATIVAS/JESÚS HÉCTOR MUÑOZ ESCOBAR/(…) Los legisladores decretaron un receso hasta las 10 de la mañana de hoy martes 7 de noviembre. Se tienen

registradas 3 mil reservas, mismas que se prevé desahogar en 3 días de sesiones. El dictamen fue avalado, aunque en la discusión Morena garantizó que habrá ajustes, para crear un fondo de apoyo a la reconstrucción en Acapulco, además para disminuir los recortes aplicados a los organismos autónomos electorales (…) El presidente de la Comisión de Salud, diputado Emmanuel Reyes Carmona (Morena), informó que se recibieron 32 toneladas de ayuda humanitaria por parte de una empresa privada, las cuales se sumarán a las demás donaciones que ha recibido la Cámara de Diputados en su centro de acopio, con el fin de ser entregadas a la población afectada por el huracán Otis, en Guerrero. [24 HORAS]

ARTÍCULO/JESÚS HÉCTOR MUÑOZ ESCOBAR/ (…) Alejando Moreno respaldó la propuesta de Xóchitl Gálvez sobre la Ley de Emergencia para apoyar a los damnificados por el huracán Otis que propone, entre otras cosas, que los "guardaditos" del gobierno, los cuales suman aproximadamente 50 mil millones de pesos se destinen a atender la devastación que provocó Otis (…) [SOL DE MÉXICO]

COLUMNA/LOS TRES PODERES/JUAN LÓPEZ MIGUEL/ (…) El PEF-2024, prevé un déficit por 1 billón de pesos 693 mil mdp, virtual deuda que hereda a los mexicanos, el Presidente. En la tribuna de la Cámara de Diputados -durante el debate en Ley de Ingresos-, los representantes de Morena y sus "cuotas" en el PT, presagiaron la extinción del PRD, en el próximo proceso electoral federal (…) Hoy, desde las 9:00 horas, en alrededores del Palacio Legislativo de San Lázaro, se concentran en plantón, integrantes del Frente Nacional en Defensa de la Seguridad Social (jubilados, centrales obreras, sindicatos democráticos, pensionados(...) Quizá hasta el jueves próximo, se detienen reloj legislativo en San Lázaro. [LOS TRES PODERES]

COLUMNA/LA DIVISA DEL PODER/ADRIÁN TREJO/ (…) El presupuesto aprobado ayer representa una reducción de los recursos participables para estados y municipios. Esa ha sido la forma en la que el gobierno federal tiene tomado de los pelos a alcaldes y gobernadores, que tienen que venir a Palacio Nacional casi a mendigar por recursos. Con todo, ayer se había aprobado en lo general el presupuesto para 2024 sin que incluyeran recursos para un programa de reconstrucción de Acapulco. [24 HORAS/p.4]

COLUMNA/SACAPUNTAS/ (…) Quien reclamó el inminente recorte que la Cámara de Diputados perfila para el TEPJF, de 767 mdp, fue Reyes Rodríguez, magistrado presidente del Tribunal Electoral del Poder Judicial de la Federación, pues advirtió que dejará al máximo órgano electoral con recursos insuficientes para poder enfrentar la carga de trabajo en 2024. [HERALDO/p.2]

COLUMNA/RAZONES/JORGE FERNÁNDEZ MENÉNDEZ/ (…) La intención de postergar del 30 de octubre al 10 de noviembre la decisión sobre quiénes serán las candidatas y candidatos del oficialismo en la Ciudad de México y ocho estados tenía entre otras razones, evitar desbandadas o renuncias en el Congreso para que saliera el presupuesto del 2024 sin cambios, por eso mismo, más allá de las fechas legales, el mismo debe ser aprobado esta misma semana (…) [EXCÉLSIOR/p.8] El tema se comenta en: **¿SERÁ?** [24 HORAS/p.2]

COLUMNA/SIN MIEDO/JOSEFINA VÁZQUEZ MOTA/ (…) Para quienes somos parte de la Legislatura de paridad, en donde 50 por ciento de las senadurías y de las diputaciones somos mujeres, nos debe congratular que hoy cinco de nosotras puedan ocupar una gubernatura (…) [RAZÓN/p.10]

ARTÍCULO/FRANCISCO MARTÍ MORENO/ (…) La dictadura imperfecta, tal vez otro deleznable Maximato que AMLO desea fundar a partir del 2024, salvo que los mexicanos nos hagamos de la mayoría calificada en el Congreso, consistirá en la desaparición de los organismos autónomos, en la cancelación de la división de poderes, en la aniquilación de la corte, en la derogación de las reformas estructurales, entre otros. [REFORMA/p.10]

SÍNTESIS INFORMATIVA NACIONAL

PRIMERAS PLANAS

COORDINACIÓN DE COMUNICACIÓN SOCIAL

"2023, AÑO DE FRANCISCO VILLA, EL REVOLUCIONARIO DEL PUEBLO"

Edgar Medel

EXIGEN 3 MIL MDP

Premian a María Rojo

En los Premios Nacionales de Artes y Literatura, María Rojo fue reconocida en el campo de las Bellas Artes como un referente del cine mexicano.

CULTURA (PÁGINA 16)

UN PILAR DEL CINE

APALEADOS

Los Jets dejaron en claro que sin Aaron Rodgers no tienen ofensiva y anoche fueron tundidos por unos Chargers que mantienen el sueño de Postemporada.

CANCHA

LA CHARGERS 27-6 NY JETS

MARTES 7 / NOV. / 2023 CIUDAD DE MÉXICO 50 PÁGINAS, AÑO XXX NÚMERO 10,899 $ 30.00

REFORMA
CORAZÓN DE MÉXICO

Alfredo Moreno

LOS DAMNIFICADOS

"Nuestros paisanos se están muriendo de sed y de hambre. Es lamentable y criminal que se pretenda dejar sin un solo peso a Acapulco".
Ramiro Solorio, *dirigente de la caravana "Acuérdate de Acapulco"*

EL JUEZ ELECTORAL

"La justificación detrás de este presupuesto es simple: proteger el voto y defender la elección de casi 100 millones de mexicanos. Tenemos la certeza de que serán sensibles".
Reyes Rodríguez, *magistrado presidente del TRIFE*

LOS LEGISLADORES

"La riqueza la generan los estados. Los estados y municipios no tienen recursos. Morena es un partido centralista y no federalista que le quita dinero a las entidades".
Rubén Moreira, *coordinador del PRI*

NI VEN NI OYEN ...APRUEBAN SU PRESUPUESTO

MARTHA MARTÍNEZ
Y CLAUDIA SALAZAR

Ni la demanda de fondos para la reconstrucción de Acapulco, ni las peticiones de "sensibilidad" del presidente del Tribunal Electoral, ni mucho menos los reclamos de la Oposición para ajustar las prioridades del gasto, hicieron eco entre la mayoría de Morena y sus aliados que anoche aprobaron en lo general el Presupuesto de Egresos de la Federación 2024.

El presupuesto para el año entrante –que contempla un gasto de más de 9 billones de pesos, de los cuales 1.9 billones serán obtenidos mediante deuda– fue avalado en lo general con 262 votos a favor, 216 en contra de la Oposición, incluido MC, y una abstención de la morenista Inés Parra.

Legisladores del PAN, respaldados por las fracciones del PRI y PRD, propusieron a la mayoría recortar el 30 por ciento del presupuesto de las megaobras y reducir el gasto operativo del Gobierno en 15 mil millones de pesos para obtener un fondo de, por lo menos, 100 mil millones de pesos que sean destinados a Acapulco y a los municipios afectados por "Otis".

DEBATE POR EL GASTO

PÁGINA 8

Acuerdan método para elegir al aspirante de 'Va X la CDMX'

Aprietan a Taboada; preparan encuesta

Frenan nominación del alcalde de BJ; aguardan designación y líos en Morena

EDUARDO CEDILLO
Y MAYOLO LÓPEZ

La candidatura de la Oposición para el Gobierno de la Ciudad de México deberá definirse en una encuesta entre todos los aspirantes de la alianza tras cuatro foros de discusión donde participen varios aspirantes.

El método fue acordado por dirigentes del PRI, PAN y PRD la medianoche del domingo y frenó lo que parecía una candidatura hecha a modo para el Alcalde con licencia de Benito Juárez, Santiago Taboada.

La semana pasada el dirigente del PAN, Marko Cortés, había informado que la candidatura para la CDMX sería encabezada por un hombre y que Taboada era el mejor posicionado.

Tras el anuncio, el PRI y el PRD se inconformaron y pidieron realizar una consulta ciudadana para definir al candidato.

Los dirigentes partidistas sostuvieron reuniones durante el fin de semana pasado para analizar las discrepancias y pactaron una coalición que se denominará "Va X la CDMX"; determinaron que sólo habrá un día para el registro de los aspirantes, el 15 de noviembre, de las 09:00 horas a las 18:00 horas, y que podrán hacerlo ante el PAN, el PRI o el PRD.

"Podrá inscribirse cualquier persona, mujer u hombre con origen partidista o con origen ciudadano", resaltó el líder del PAN en la CDMX, Andrés Atayde.

La fecha fue fijada para esperar a que Morena decida el 10 de noviembre a su candidato a Jefe de Gobierno.

Conforme lo debatido por los opositores, esperan una división interna de morenistas lo que podría incluso acelerar una decisión de "candidato de unidad" y evitar la encuesta.

Entre los aspirantes se encuentra el Alcalde panista de Benito Juárez, Santiago Taboada; la Alcaldesa Lía Limón, de Álvaro Obregón; la senadora Kenia López Rabadán; el priista Adrián Rubalcava, Edil de Cuajimalpa, y la polémica Alcaldesa de la Cuauhtémoc, Sandra Cuevas.

El 17 de noviembre, el Frente publicará un dictamen con los nombres procedentes y pasarán a una etapa de foros públicos.

De acuerdo con Andrés Atayde, serán al menos cuatro debates, con un formato y horario que aún está por definir.

Bajo ese método la decisión final podría conocerse hasta el 3 de enero de 2024, fecha en la que concluye la etapa de precampañas.

Los dirigentes acordaron también qué partidos encabezarán la postulación en 14 de las 16 alcaldías de la CDMX.

En dos no hubo consenso. Además de que deben nominar candidatos a legisladores locales y concejalías respetando acciones afirmativas que otorguen opciones a jóvenes, indígenas, adultos mayores entre otros grupos.

CIUDAD 2

Pide licencia por 15 días

Alejandro Mendoza

ALEJANDRO LEÓN

La Alcaldesa panista de Álvaro Obregón, Lía Limón, presentó ayer ante el Congreso local un aviso para ausentarse por 15 días.

Lo anterior, luego de que los legisladores de Oposición rechazaron la semana pasada su petición de licencia por 30 días.

Limón declaró afuera del recinto que inició un juicio por dicha negativa, además de que consideró que fue víctima de violencia política de género.

La aliancista agregó que iniciará una gira para buscar la candidatura al Gobierno de la CDMX.

Especial

Ganado y lujos hallados en un rancho de Hidalgo que fue ligado al cartel inmobiliario de la Alcaldía Benito Juárez.

Asegura Fiscalía rancho por 'cártel inmobiliario'

VIRIDIANA MARTÍNEZ

Un rancho propiedad del ex secretario de Desarrollo Urbano y Vivienda (Seduvi), Felipe de Jesús Gutiérrez, fue asegurado como parte de las investigaciones relacionadas con la posible corrupción inmobiliaria en la Alcaldía Benito Juárez (BJ).

En la llamada trama del "Cártel Inmobiliario" han implicado a ex funcionarios panistas, incluyendo al actual alcalde de BJ, Santiago Taboada.

El vocero de la Fiscalía General de Justicia, Ulises Lara, informó que la propiedad tiene un valor aproximado de 23 millones de pesos y está ubicada en el Municipio de Atitalaquia, en Hidalgo.

En el rancho se localizaron tres caballos, 81 borregos, patos y pavorreales.

Gana Musk licitación para proveer internet

REUTERS

El multimillonario Elon Musk dio otro paso para crecer en México, pero ahora en el sector telecomunicaciones.

Starlink, la empresa de internet satelital de SpaceX, ganó una licitación de la Comisión Federal de Electricidad (CFE) para proveer el servicio gratuito en comunidades rurales de México.

Starlink Satellite Systems de México ganó el concurso en el que participaron otras dos empresas, al ofrecer un mejor precio.

El contrato con vigencia hasta diciembre de 2026 tiene un costo mínimo de 887.5 millones de pesos (50.67 millones de dólares) y un máximo de hasta mil 775 millones de pesos (101.33 millones de dólares).

El contrato de conectividad Backhaul satelital de órbita baja es para el programa de internet y telefonía en zonas rurales y conurbadas que no tienen el servicio de telecomunicaciones y para internet en diversos puntos públicos de atención prioritaria en el País.

El fallo de la licitación se determinó el 18 de octubre y, conforme las bases, debía ser formalizado el 20 de octubre.

Otra empresa de Musk, Tesla -fabricante de vehículos eléctricos-, anunció en marzo pasado la construcción de una gran planta en Nuevo León.

AFP

UN MES DE GUERRA

La operación Espadas de Hierro cumple un mes desde que Hamas masacró a más de mil 100 personas y secuestró a 240. En Palestina suman más de 10 mil muertos.

INTERNACIONAL (PÁGINA 14)

Testifica Trump; enfrenta al juez

THE NYT NEWS SERVICE

NUEVA YORK.- El ex Presidente de Estados Unidos Donald Trump compareció ayer en el juicio civil en su contra por fraude en Nueva York y confrontó al juez del caso, aunque reconoció haber ayudado a reunir documentos que establecían el valor de sus propiedades.

"Los veía, y quizá en alguna ocasión tenía algunas sugerencias", dijo el acusado poco después de subir al estrado en un tribunal en Manhattan.

Los estados financieros de la Organización Trump, que un juez ya estableció que fueron llenados de manera fraudulenta, son el elemento central de la demanda de la Fiscal General de NY, Letitia James. La Procuradora ha acusado a Trump y a otros de manipular los documentos de la empresa para defraudar a bancos y aseguradoras.

El testimonio del ex Mandatario, que duró aproximadamente cuatro horas, contenía reiterados comentarios fuera de lugar y quejas sobre el caso, sobre la Fiscal y el juez que decidirá el fallo, Arthur F. Engoron.

El juez se sintió frustrado al intentar repetidamente frenar a Trump, quien calificó el proceso en su contra como un "juicio injusto".

Agregó que el caso, al que se refirió como una "desgracia", no le hace sentido porque los bancos estaban contentos con los acuerdos que cerraron con él.

"Es interferencia electoral porque quieren tenerme en este tribunal todo el día", dijo el también candidato a la Presidencia, y se refirió a Engoron como "hostil", al tiempo que le dijo al fiscal que lo cuestionaba que debería estar "avergonzado".

"Esto no es un mitin político", reprochó el juez en algún momento.

AP

La Fiscal de NY acusó a Trump de manipular estados financieros para estafar a bancos y aseguradoras.

610972000016

EL UNIVERSAL

EL GRAN DIARIO DE MÉXICO

www.eluniversal.com.mx | ElUniversalOnline | @El_Universal_Mx | $20

Martes 7 de noviembre de 2023

Crece el narcomercado de artefactos explosivos

En los últimos dos años el Ejército ha decomisado cuatro bombas artesanales al día en promedio; Michoacán, Jalisco y Zacatecas, con más incautaciones

DANIELA WACHAUF
—nacion@eluniversal.com.mx

El mercado de explosivos caseros o improvisados fabricados y utilizados por el crimen organizado se disparó en los últimos dos años, señalan datos de las incautaciones realizadas por la Secretaría de la Defensa Nacional (Sedena).

De acuerdo con la respuesta a una solicitud de información, la Sedena indicó que en todo 2022 y lo que va de este año, hasta el 14 de octubre, se aseguraron en flagrancia 2 mil 608 bombas artesanales, un promedio de cuatro artefactos por día.

El incremento de los decomisos pasó de sólo un artefacto en 2021 a mil 348 en 2022; de enero a octubre de 2023 la cifra registrada suma mil 259 y se perfila que en este año se cierre con un récord.

Las entidades donde más decomisos se han realizado son Michoacán, Jalisco, Zacatecas, Guanajuato y Guerrero.

Especialistas en seguridad explican a este diario que uno de los mayores problemas en el país es la falta de registro de las ventas de material y sustancias químicas que podrían usarse para elaborar las bombas caseras que se lanzan con drones.

| NACIÓN | A4

BWC, FINANCIERA LIGADA AL CRIMEN ORGANIZADO

| NACIÓN | A6

IVÁN MONTAÑO, EL UNIVERSAL

En el mercado el cartón de huevo se llega a vender en 100 pesos; pobladores señalan que faltan productos básicos y los que hay registran alza de precios.

Revive comercio en Acapulco con vigilancia y sobreprecios

A dos semanas de *Otis*, en mercados y tiendas de autoservicio hay falta de productos básicos

VÍCTOR GAMBOA Enviado
—estados@eluniversal.com.mx

Acapulco.— Este lunes reabrieron los primeros supermercados y comercios en este puerto, casi dos semanas después del paso destructor del huracán *Otis*.

Por seguridad, los compradores entraron en grupos de 20, por lo que se formaron largas filas. La gente se quejó de la falta de productos básicos, como lácteos o carnes frías, otros señalaron precios más altos.

En tanto, los locatarios del Mercado Central se quejaron de la falta de apoyo por parte de los tres niveles de gobierno. Indicaron que los tienen olvidados y que venden sus productos entre la basura, porque no han pasado a recogerla.

Aquí hay muy pocos compradores y los precios de productos, como el huevo, se vieron mucho más elevados que en los supermercados.

| ESTADOS | A10

DEVANEY
Locataria del Mercado Central

"Nadie ha venido de los gobiernos federal ni estatal o municipal. Nos tienen abandonados"

TECNOLOGÍA PARA **DETECTAR HURACANES**

| CULTURA | A29

UN MES EN GUERRA

ISRAEL Y HAMAS: 11 MIL MUERTOS, ¿QUÉ SIGUE?

Gaza.— La guerra entre Israel y Hamas cumple hoy un mes, con un saldo de más de 11 mil muertos, entre palestinos e israelíes, y una grave crisis humanitaria en la Franja de Gaza. El conflicto israelo-palestino es añejo y el ataque del 7 de octubre cambió el panorama. El gobierno de Israel ha respondido con toda su fuerza y aún falta por ver la reacción que pueden tener actores clave, de Irán al Hezbolá. | MUNDO | A13

SAID KHATIB, AFP

Oposición en CDMX definirá por encuesta a su candidato

OMAR DÍAZ
—metropoli@eluniversal.com.mx

La coalición del PAN, PRI y PRD en la Ciudad de México para 2024, que fue registrada casi a la medianoche del domingo, estableció que la encuesta será el método para elegir a su candidato a la Jefatura de Gobierno en la capital.

Los interesados se registrarán el 15 de noviembre; dos días después, se definirá quién pasa a la segunda ronda y el 3 de enero se dará a conocer al ganador.

De los aspirantes, Lía Limón, alcaldesa de Álvaro Obregón, solicitó licencia; Sandra Cuevas, edil de Cuauhtémoc, pidió seriedad a los dirigentes, y Santiago Taboada, de Benito Juárez, celebró el acuerdo.

| METRÓPOLI | A18

JAVIER TEJADO DONDÉ

"El TEPJF prevé dictaminar que el INE tomó decisiones sobre paridad de género sin tener facultades"

|A17|

OPINIÓN

NACIÓN
A7 Héctor de Mauleón
A8 Carlos Loret de Mola
A14 Valeria Moy
A15 José Woldenberg

$17.96
DÓLAR AL MENUDEO

Año 107, Número 38,698 CDMX 40 págs.

9 771870 156036 38698

Analizan dar paso atrás a recorte en Tribunal

Diputados avalan en lo general el presupuesto, con tijeretazos al INE y Judicial, y sin fondo para Acapulco

ENRIQUE GÓMEZ
—nacion@eluniversal.com.mx

Las bancadas de Morena y sus aliados en la Cámara de Diputados anunciaron que perfilan "perdonar" el recorte de más de 767 millones de pesos al Tribunal Electoral, debido a que prevén que en 2024 se dé un proceso electoral con alta litigiosidad.

Los morenistas Ignacio Mier y Hamlet García explicaron que se vislumbran mayores juicios electorales, por lo que están trabajando en modificaciones al presupuesto para llegar a un punto que no implique excesos, lujos ni privilegios, pero que garantice que cumpla con su labor.

Con 262 votos a favor, Morena, PT y Verde avalaron en lo general el Presupuesto de Egresos, con el recorte de más de 13 mil millones de pesos para el Poder Judicial, el INE, la Auditoría Superior, la Cofece y el Inai. Además, no se contempla un fondo para la reconstrucción de Acapulco; sin embargo, las bancadas negocian alternativas para que se logre.

| NACIÓN | A8

767 MILLONES DE PESOS es la disminución contemplada de recursos al Tribunal Electoral.

UD

EL GRAN TRIUNFO DE NAVRATILOVA

La legendaria extenista, ganadora de 18 torneos de Grand Slam, narra a este diario cómo venció al cáncer por segunda vez, durante este año. | B1 |

ARTURO SANZUKRO, EL UNIVERSAL

ESPECTÁCULOS

ESPECIAL

Diana Krall y el jazz en armonía con la era digital

La canadiense reflexiona sobre cómo la innovación tecnológica derriba barreras generacionales. | A25 |

TRIUNFO MARCA TRUMP

"Me convertí en presidente gracias a mi marca", aseguró el exmandatario de EU, quien se presentó ante un tribunal de NY, como parte del juicio civil que enfrenta. **Global / 25**

EXCELSIOR

PERIÓDICO DE LA VIDA NACIONAL

MARTES
7 DE NOVIEMBRE DE 2023

AÑO CVII TOMO VI, NO. 38,779
CIUDAD DE MÉXICO
52 PÁGINAS
$20.00

FUNCIÓN

TIEMPO DE HEROÍNAS

En *The Marvels*, cinta que este jueves llega a las salas de cine, Carol Danvers, Monica Rambeau y Kamala Khan unen fuerzas para combatir una nueva amenaza para el universo.

ADRENALINA

DE LA NASA A LA NFL

Josh Dobbs, quien en dos ocasiones ha sido pasante de la NASA como ingeniero aeroespacial, recién se incorporó a los Vikingos de Minnesota y ya guio al equipo a la victoria.

EXPRESIONES

SALTO EN LA OSCURIDAD

El exilio y el conflicto entre madres e hijas son los temas centrales de la más reciente novela de la escritora Monika Zgustova, quien plasma parte de su propia historia. / 26

EXPRESIONES

VANDALIZAN UN VELÁZQUEZ

Dos activistas rompieron el vidrio que protege el cuadro *Venus del Espejo*, de Diego Velázquez, expuesto en la National Gallery de Londres. / 26

Fotos: Cortesía Disney, X @NASAglenn, Héctor López y Fotoarte: Abraham Cruz

HURTO A PEMEX

Suman 10 mil 405 tomas para huachigás durante el sexenio

POR NAYELI GONZÁLEZ

En los últimos cinco años se ha roto el récord en el número de tomas clandestinas para el robo de gas LP, con un total de 10 mil 405 perforaciones entre diciembre de 2018 y agosto de 2023.

Esta cifra es 17.8 veces mayor a la registrada durante el mismo periodo de la administración anterior, cuando se detectaron 584 tomas ilegales en ductos de Pemex.

De acuerdo con cifras de la empresa del Estado, entre enero y agosto de este año se detectaron dos mil 102 tomas clandestinas, principalmente en Veracruz, Puebla, Edomex, Tlaxcala e Hidalgo.

DINERO | PÁGINA 2

EXCELSIOR

Pascal Beltrán del Río	2
Federico Reyes Heroles	6
Lorena Rivera	11

TIERRA SANTA EN CRISIS

UN MES DE CONFLICTO

"MI HIJA SIGUE VIVA"

A 31 días de la invasión de Hamás a Israel, dos mexicanos siguen retenidos en la Franja de Gaza. Benito Gritzewsky, padre de Ilana, una de los rehenes, sigue a la espera de su liberación.

GLOBAL | PÁGS. 24 Y 25

Foto: AFP

CONTINÚA DEBATE PRESUPUESTAL

Morena promete no dejar solo a Guerrero

LOS DIPUTADOS aprobaron el PEF 2024 en lo general y se alistan para discutir más de tres mil reservas, entre éstas las que buscan destinar recursos a los afectados

POR IVONNE MELGAR

Los diputados federales aprobaron anoche el Presupuesto de Egresos de la Federación (PEF) para 2024, en lo general, con 262 votos a favor, 216 en contra y una abstención.

Durante la discusión en el pleno de la Cámara de Diputados, el morenista Carol Antonio Altamirano confirmó que su bancada buscará, por la vía de las reservas, asegurar recursos para la reconstrucción de Acapulco.

9 BILLONES 66 MIL MDP

es el gasto neto total previsto en el Presupuesto de Egresos de la Federación 2024.

"Desde aquí les decimos a nuestros hermanos de Guerrero: no están solos y habrá recursos para la reconstrucción", dijo el legislador al fijar postura en la tribuna, en nombre de la bancada de Morena.

Sin embargo, no todos los morenistas se pronunciaron por dejar etiquetados los recursos en el dictamen.

En tanto, diputados de oposición ofrecieron sus votos para garantizar una partida presupuestal especial para Guerrero.

Los legisladores están citados hoy, a las 10:00 horas, para analizar tres mil 93 reservas, como parte de la discusión en lo particular.

PRIMERA | PÁGINA 14

GASTO PARA EL PRÓXIMO AÑO

Entre los montos considerados en el PEF 2024 están:

- **13 mil 262 mdp** que se recortaron de los ramos autónomos irán para las becas Benito Juárez.
- **Dos billones 247 mil mdp** serán para participaciones y aportaciones a estados y municipios.
- **Un billón 153 mil mdp** será el presupuesto para empresas productivas del Estado.

DINERO

FORO EXCELSIOR MOVILIDAD

Foto: Freepik

TECNOLOGÍA, CLAVE PARA EVOLUCIONAR

Empresas como Uber, PPG Comex, Mobility ADO, y Mercado Libre participarán en el Foro Excélsior Movilidad 2023, el cual podrá seguirse a través de **Imagen Multicast**, 3.4 de TV abierta, **Imagen Radio** 90.5 FM o mediante streaming en YouTube. / 7

REABREN CUATRO SUPERMERCADOS

Se reactiva comercio tras paso de *Otis*

POR ROLANDO AGUILAR
Corresponsal

ACAPULCO.— Tras el embate del huracán *Otis*, la normalidad va retornando poco a poco a Acapulco. Ayer, cuatro supermercados de la cadena Chedraui reabrieron y habitantes del puerto guerrerense pudieron comprar artículos básicos.

Luego de permanecer cerradas por casi 15 días, debido a los saqueos en la ciudad, las sucursales de Acapulco Diamante, Cayaco, Costera Miguel Alemán y Centro retomaron sus actividades y frente a éstas pudieron observarse largas filas de personas.

Se prevé que tres tiendas más —dos Bodega Aurrera y un Sam's Club— reabran en próximos días.

PRIMERA | PÁGINA 15

Foto: Karina Tejada

Pobladores de Acapulco pudieron hacer compras de artículos básicos.

PRIMERA

Gobierno garantizará seguridad en el puerto

Aumentará el número de elementos del Ejército y GN en las zonas afectadas por *Otis*, informó la gobernadora de Guerrero, en entrevista con **Imagen Noticias** con Ciro Gómez Leyva. / 18

Foto: Eduardo Jiménez

PRIMERA

A un paso del relevo en Rectoría

La Junta de Gobierno inició el análisis de los planes de trabajo y las entrevistas de los 10 posibles sucesores de Enrique Graue en Rectoría. Hoy continuará la deliberación. / 8

PRIMERA Y COMUNIDAD

Propone que Frente haga encuestas

Xóchitl Gálvez, coordinadora del FAM, plantea que los candidatos a las gubernaturas se definan por sondeos. En la CDMX, Lía Limón dijo que aceptará el proceso, incluso si hay acuerdo político. / 6 y 20

MILENIO

DIARIO NACIONAL
Periodismo con carácter

MARTES 7 DE NOVIEMBRE DE 2023
$15.00 -AÑO 24 - NÚMERO 8536
www.milenio.com

Jorge Zepeda Patterson
"Gane quien gane en la capital, Sheinbaum perderá, según sus críticos" - P. 12

Rana Foroohar
"La ruta elegida por EU en plena crisis de covid ya dio resultados" - P. 28 Y 29

Arturo Zaldívar
"Guerrero nos recuerda cuál es la prioridad del país: la gente" - P. 16

Chiapas. A punto de cumplir 30 años, el EZLN desmantela su base civil ante la ola de "secuestros, cobro de piso, reclutamiento forzado y balaceras" entre los cárteles que se disputan el "negocio" de la migración

Echan *narcos* a zapatistas de 59 caracoles y regiones *autónomas*

JHONATAN GONZÁLEZ, TUXTLA

El Ejército Zapatista de Liberación Nacional anunció el desmantelamiento de sus municipios *autónomos* y Juntas de Buen Gobierno (caracoles) ante el avance del *narco* en la disputa por el "negocio" de la migración.

El subcomandante Moisés aseguró que varias ciudades de Chiapas están en "caos" y llamó "sicarios legales" a los alcaldes. PAGS. 6 Y 7

Sedena halla mil piezas
Decomisan en 29 entidades granadas de fragmentación
G. VELA Y J. MARTÍNEZ - PAG. 4

Fiscalía capitalina
Aseguran a ex titular de la Seduvi rancho de 23 mdp
CARLOS VEGA - PAG. 13

Municipio de Hidalgo
Matan a sustituta de mando asesinado en NL en octubre
EQUIPO MILENIO - PAG. 7

La aspirante se reunió en la Sala de Armas de la Magdalena Mixhuca con líderes gremiales de IMSS, Telmex, Metro y CROC. ESPECIAL

Claudia ofrece a sindicalistas ampliar más el salario mínimo

META 2024

JOSÉ ANTONIO BELMONT, CDMX

Claudia Sheinbaum ofreció a líderes sindicalistas mantener al alza el salario mínimo, mientras que los dirigentes pidieron a las autoridades de Morena aprobar la ley que reduce la jornada laboral de 48 a 40 horas semanales para mejorar las condiciones de los trabajadores. PAG. 8

"No nos equivoquemos"
Encuesta, "no dedazo" en CdMx, exige el Presidente
PEDRO DOMÍNGUEZ - PAG. 8

Informe del gobernador
Dante Delgado ve a Alfaro en SICT o Desarrollo Social
ROBERTO HURTADO - PAG. 10

EMPRESA SOCIALMENTE RESPONSABLE

"Liberen a los rehenes... luego hacen su guerra"

MILENIO entra al kibutz de Nir Oz; para la ONU, Gaza ya es un "cementerio de niños"

TÉMORIS GRECKO, AFP Y EFE - PAGS. 20 Y 21

EMERGENCIA POR *OTIS*

Pacta IP reabrir 35 hoteles para el Tianguis Turístico

PEDRO DOMÍNGUEZ, CDMX

Propietarios de hoteles Vidanta, Mundo Imperial, Las Brisas y Calinda, entre otros, se comprometen con AMLO. PAG. 14

Operan más tiendas
Premian a policía que dio pecho a bebé en Acapulco
C. VEGA Y O. BRITO - PAGS. 15 Y 17

La Jornada

DIRECTORA GENERAL: CARMEN LIRA SAADE
DIRECTOR FUNDADOR: CARLOS PAYÁN VELVER

MARTES 7 DE NOVIEMBRE DE 2023 // CIUDAD DE MÉXICO // AÑO 40 // NÚMERO 14119 // Precio 10 pesos

Ofrecen 35 hoteles de Acapulco reabrir en marzo–abril

▲ La creatividad de damnificados en Acapulco por el huracán *Otis* no tiene límites para retornar poco a poco a la vida cotidiana. Los habitantes de Barra Vieja, localidad a 40 kilómetros del puerto, comenzaron a recibir ayer el paquete de enseres ofrecidos por el gobierno federal. Incluye un colchón, un refrigerador, una estufa, un juego de sartenes, una licuadora y un ventilador. Foto Víctor Camacho

- Convoca el Presidente a otros empresarios del sector a sumarse al esfuerzo
- Comenzó la entrega de enseres domésticos para 250 mil damnificados
- Presencia permanente de 10 mil integrantes de la GN para garantizar la seguridad

Filas inmensas al reiniciar ventas en 4 tiendas de autoservicio

- Lo hicieron con 35% de productos tras los saqueos; *vuelan* huevo, arroz y frijol
- Afectados de localidades alejadas se trasladan al puerto en busca de ayuda

EMIR OLIVARES, ALONSO URRUTIA Y NÉSTOR JIMÉNEZ, ENVIADO / P 2 A 5

Aprueba la Cámara, en lo general, el gasto público 2023

- Partidos no logran un acuerdo sobre más fondos para reconstruir Guerrero
- Se ratificó el recorte al Poder Judicial, órganos electorales y Congreso

ENRIQUE MÉNDEZ Y ALMA E. MUÑOZ / P 8

Dussel, filósofo imprescindible para entender a AL, el sentir

- López Obrador, Petro, Maduro y Evo Morales resaltan su extenso legado en el continente
- "Fue gran humanista", expresan intelectuales

REYES MARTÍNEZ / CULTURA

Superan 10 mil los muertos palestinos por la ofensiva

Convierte Israel a Gaza en "cementerio de niños": Guterres

- "Nadie está ya a salvo en ese enclave", recalca Naciones Unidas
- Teherán exige que se "desarme" a Tel Aviv de la bomba nuclear
- Condenan más países que ministro de Netanyahu inste al ataque atómico
- Infructuosa gira de Blinken por Medio Oriente para calmar ánimos

AGENCIAS Y DE LA REDACCIÓN / P 28 A 30

La Jornada

DIRECTORA GENERAL: CARMEN LIRA SAADE // DIRECTOR FUNDADOR: CARLOS PAYÁN VELVER

MARTES 7 DE NOVIEMBRE DE 2023

www.jornada.com.mx

Rayuela

El viejo y destartalado vocho, con un enorme tinaco a cuestas, ejemplifica la infatigable voluntad popular por reconstruir su devastada ciudad.

OPINIÓN

Jaime Ortega y Rodrigo Wesche	20
Magdalena Gómez	22
Víctor Manuel Toledo	22
José Blanco	23
Luis Hernández Navarro	23

COLUMNAS

Dinero Enrique Galván Ochoa	12
Astillero Julio Hernández López	14
Negocios y Empresas Miguel Pineda	25
México SA Carlos Fernández-Vega	27
Ciudad Perdida Miguel Ángel Velázquez	36

7 502228 390008

Migrantes y refugiados de AL tendrán ayuda por 485 mdd: Blinken

- "Es parte de los acuerdos de la cumbre de la APEP en Washington"
- "Incluye a los desplazados del continente y por la crisis en Venezuela"
- El tema se ha convertido en gran problema de Biden para su relección
- Ha detenido la Patrulla Fronteriza a un millón 750 mil en lo que va del año

AGENCIAS / P 16

Gran confusión en transbordos de la L1 del Metro

▲ A más de una semana de la reapertura del primer tramo reacondicionado de la línea 1, la falta de información provocó que miles de usuarios se agolparan al salir de la estación Isabel la Católica para abordar las unidades de la Red de Transportes de Pasajeros que los llevarían a Balderas para proseguir su viaje hacia el poniente de la ciudad. El próximo jueves, a las 23 horas, será cerrado de Salto del Agua a Observatorio para continuar los trabajos de modernización. Foto María Luisa Severiano. BERTHA T. RAMÍREZ / P 35

Costarán 10% menos que los de autobús

AMLO: desde el 1º de diciembre, la venta de boletos del Tren Maya

- Se inaugurará a mediados de ese mes el trayecto de Campeche a Cancún, informa

ALONSO URRUTIA Y EMIR OLIVARES / P 18

"Esto no es un mitin político", advirtió

Exasperó Trump al juez que encabeza su proceso por fraude

- Le exigió respuestas concretas; al abogado le dijo: "si usted no lo controla, lo haré yo"

AGENCIAS / P 31

HURACÁN OTIS

RECONECTAN MÁS COLONIAS

CNET: afectación hotelera es por mil 750 mdd

A MARCHAS FORZADAS. AMLO afirmó que en marzo-abril estarán listos varios hoteles; en diciembre, Las Brisas tendrá 70% de sus habitaciones listas. PÁGS. 16 Y 31

LES IMPIDIERON EL PASO AL ZÓCALO, ACUSAN
LA CARAVANA CIUDADANA QUE SALIÓ EL DOMINGO DE ACAPULCO NO PUDO LLEGAR A PALACIO. PÁG. 31

FOTOS: LUCÍA FLORES

EL FINANCIERO®

AÑO XLIII · Nº. 11490 · CIUDAD DE MÉXICO · MARTES 7 DE NOVIEMBRE DE 2023 · $10 M.N. · elfinanciero.com.mx

EN ALIANZA CON ECONOMÍA, MERCADOS Y NEGOCIOS Bloomberg

Récord del empleo formal, pero pierde dinamismo

IMSS. Superó en octubre los 22.3 millones de asegurados; el incremento es de 3.2% anual, el menor desde mayo de 2021

En octubre, el número de trabajadores formales en el país alcanzó una cifra récord, al ubicarse en 22 millones 302 mil 690.

Según datos del IMSS, su crecimiento se ha desacelerado en los últimos meses, al ubicarse en 3.2 por ciento anual, el menor en más de dos años. En enero-octubre también se registró una baja de 6.7 por ciento anual.

Expertos advierten que el menor crecimiento en octubre puede ser porque en 2022 aún se tenía el impulso de la recuperación tras la pandemia. —*Felipe Gazcón* / PÁG. 4

Puestos de trabajo en el IMSS

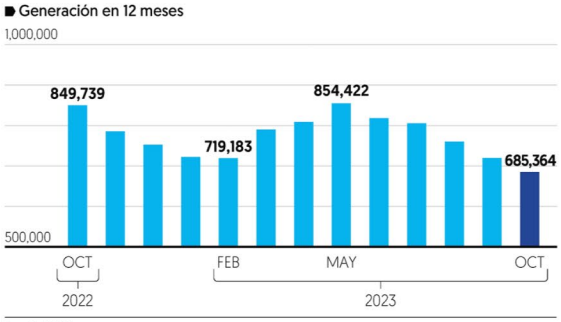

Fuente: IMSS.

CAPTACIÓN DEL SAT EN ENERO-OCTUBRE

Crece 10.2% contra 2022, pero queda por abajo de programa en 123 mil mdp. PÁG. 6

CONFIANZA DEL CONSUMIDOR

CAE EN OCTUBRE 0.7 PUNTOS; BAJAN LOS 5 COMPONENTES. PÁG. 6

ESCRIBEN

Raymundo Riva Palacio
ESTRICTAMENTE PERSONAL / 32

Luis Carlos Ugalde
DEMOCRACIA EFICAZ / 26

Luz Elena González
EL PRIMER PISO DE LA 4T EN LA CDMX / 8

CUARTOSCURO

Arrancan discusión. Sin asignar recursos para reconstruir Acapulco

Avanza el PEF 2024 en lo general; más de 3 mil reservas

PAQUETE ECONÓMICO 2024

Sin revelar aún los recursos que destinarán a la reconstrucción de Guerrero, ni la "revisión" que harán al recorte que aplicaron al TEPJF, Morena y sus aliados aprobaron ayer en la Cámara de Diputados el dictamen del Presupuesto de Egresos de la Federación para el 2024, en lo general. Se esperaba se enlistaran unas mil 800 reservas o propuestas de cambios al dictamen, sin embargo, al cierre de esta edición ya eran 3 mil.

—*V. Chávez / F. Gazcón* / PÁG. 34

ENTREVISTA PÁG. 29

Dice García Harfuch que apoyará a quien gane la encuesta por la CDMX

Omar García Harfuch dijo que de no ganar la encuesta de Morena por la CDMX el próximo 10 de noviembre, cerraría filas con quien resulte triunfador. En entrevista con Nación 321.com dijo que reforzará la unidad del partido y rechazó rupturas. —*K. J. Rodríguez*

KENET FUENTES

Unidad. Si no es elegido, ayudará.

DESCARTAN RUPTURA
DEFINE EL FRENTE DEBATES Y ENCUESTA PARA ELEGIR CANDIDATURA POR LA CDMX. PÁG. 28

SAMUEL GARCÍA
CONFIRMA QUE EL 12 DE NOVIEMBRE SE REGISTRARÁ ANTE MC PARA IR POR LA PRESIDENCIA. PÁG. 29

EL ECONOMISTA

eleconomista.mx

MARTES 7 de noviembre del 2023 | Año XXXIV • N° 8911 | Fundado en 1988 | $15

Finanzas y Dinero

Diputados aprueban Presupuesto para el 2024 en lo general

• Por 262 votos en favor y 216 en contra, el pleno de San Lázaro avaló la propuesta; se discutirán más de 3,000 reservas, algunas en busca de recursos para Guerrero.

• PÁG. 8

$9.06 billones se consideraron para el 2024, sin redirigir fondos de grandes proyectos ni asignar recursos a Guerrero.

"El gobierno hace todas las trampas posibles; da más becas, pero el dinero no llega a los estudiantes".

Salomón Chertorivski, DIPUTADO MOV. CIUDADANO.

MITOFSKY | EL ECONOMISTA

#AMLOTrackingpoll
Popularidad estable

La aprobación presidencial se mantiene en 57.8% a pesar de eventos políticos y problemas recurrentes. • PÁG. 55

Empresas y Negocios

El saldo de altas descendió 16.6% anual, a 173,257 plazas

Generación de empleo formal muestra signos de fatiga en octubre

• En el acumulado de los primeros 10 meses del año la creación de plazas descendió 6.8% anual, con 929,794 empleos.

• De los contratados en octubre, 140,489 son trabajadores permanentes y 32,768 eventuales.

Pilar Martínez • PÁG. 30

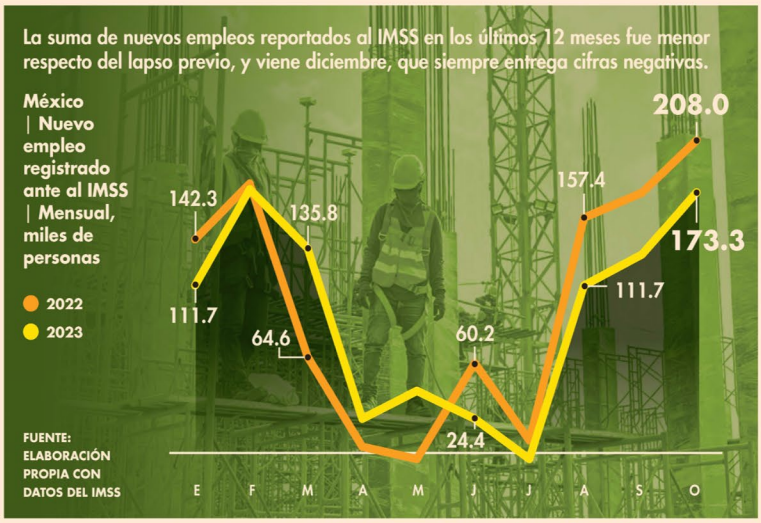

Empresas y Negocios

México potencia su mercado de refrescos y aguas en EU

• En 10 años las exportaciones han aumentado 14.6% anual.

• PÁG. 32

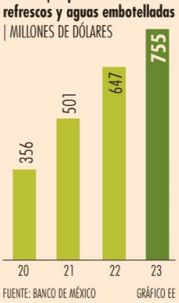

Ingresos fiscales crecieron 10% en enero-octubre

• Pese al alza, no cumplieron con la expectativa de la autoridad.

• PÁG. 17

3.69 billones de pesos, fueron captados por el SAT al cierre de octubre.

Trump ataca a juez y fiscal al comparecer en tribunal de NY

• Fue reprendido por utilizar el estrado como tribuna política.

• PÁG. 44

"Es una cacería de brujas política, digna de un país de tercer mundo".

Donald Trump, EXPRESIDENTE DE EU.

Opinión

PS

La inutilidad del mal

Ian Buruma

• PÁG. 39

En pandemia como en huracán, sólo el Presidente

La gran depresión

Enrique Campos Suárez

• PÁG. 10

Venta de Banamex, en tiempo y forma

Ricos y poderosos

Marco A. Mares

• PÁG. 31

En Primer Plano

Reapertura de hoteles y restaurantes en Acapulco será lenta y parcial

• Para abril del 2024 sólo una pequeña parte de esos servicios estarán restablecidos; muchos no volverán a operar.

• PÁG. 4-5

4,000 MDP calcula Canirac que suman las pérdidas de los restaurantes; 80% reportan pérdida total.

30 HOTELES estarán rehabilitados cuando llegue la fecha del Tianguis turístico, en abril del 2024.

"Muchos maestros no pueden ahorita regresar a dar clases, atender a sus grupos, porque están resolviendo su propia circunstancia, como recuperar su familia y su patrimonio tras el desastre".

Marco Fernández, COORD. PROGR. EDUC. MÉXICO EVALÚA.

46 PUNTOS registró el Indicador de Confianza del Consumidor en octubre, una caída de 0.7 puntos respecto a septiembre.

• PÁG. 6

7 509661 885870

#CDMX P13

CANDIDATO DEL FRENTE VA POR ENCUESTA

FOTO: ESPECIAL

NUEVA ERA / AÑO. 7 / NO. 2339 / MARTES 7 DE NOVIEMBRE DE 2023

EL HERALDO® DE MÉXICO

$10

Norma Mexicana en Igualdad Laboral y No Discriminación

FOTO: DANIEL OJEDA

#METROCDMX

PREPARAN SEGUNDO CIERRE DE L1 P14

#ACAPULCO

INICIA REPARTO DE ENSERES DOMÉSTICOS P24-25

FOTO: CUARTOSCURO

FOTO: AP

#MONDAY NIGHT

CHARGERS APLASTA A LOS JETS DE NY

#REYESRODRÍGUEZMONDRAGÓN

ADVIERTE INCAPACIDAD POR RECORTE A TRIBUNAL

LA DISMINUCIÓN DE 767 MDP, 20% MENOS QUE EN 2018, LOS DEJA CON RECURSOS INSUFICIENTES, ASEGURA. DIPUTADOS APRUEBAN EN LO GENERAL EL PEF 2024

POR MISAEL ZAVALA/P4-5

Foto/Especial

EL GOBERNADOR Enrique Alfaro, ayer.

"No vamos a fallar en los tiempos por venir": Alfaro

EL GOBERNADOR de Jalisco destaca en su quinto informe menor deuda y tasa de desempleo... **pág. 13**

HOY ESCRIBEN

JAVIER SOLÓRZANO
Acapulco. ¿El antes y el después? **pág. 2**

CARLOS URDIALES
Más huracanes a la vista **pág. 4**

MONTSERRAT SALOMÓN
Los últimos días de Biden **pág. 23**

La Razón DE MÉXICO

WWW.RAZON.COM.MX | MARTES 7 DE NOVIEMBRE DE 2023 • NUEVA ÉPOCA • AÑO 15 • NÚMERO 4486 | PRECIO $10.00

EN MARCHA, RESCATE EN ACAPULCO; AQUÍ CARAVANA RECLAMA

LA MARINA trabaja en la recuperación de naves hundidas por Otis; suma 15 entre yates y embarcaciones menores.

CITI ve insuficientes recursos para reconstrucción y caída de 40% en economía estatal; 35 hoteles abrirán en marzo.

AMLO acusa politiquería en caravana: ésta llega al Zócalo y ahí acampa; "Acapulco los necesita", dicen. **págs. 5, 7, 8 y 17**

Foto/Especial

LA GOBERNADORA de Guerrero entregó ayer apoyos casa por casa.

Foto/Especial

ELEMENTOS de la Marina recuperan ayer una lancha en el Malecón.

ACUERDA FRENTE QUE CANDIDATO A LA CDMX SALDRÁ DE UNA ENCUESTA

FIJAN el 15 de noviembre para registro; afirma Kenia López que habrá foros y debates; PAN apuesta por Taboada y Lía Limón; Cuevas atenta a "si hay traición".

SOBRE definiciones en Morena, López Obrador pide que no haya dedazo ni imposición; rechaza que el crimen tenga injerencia en elecciones. **págs. 11 y 14**

China registra salida de capitales por vez primera en su historia

RETIRAN inversión por 11,800 mdd de julio a septiembre; en 9 meses IED cayó 89.9%; lo atribuyen a guerra comercial con EU y diferencias en tasas. **pág. 20**

HAY SIN RECUPERAR 155 MMDP SEÑALADOS POR ASF

Avanza Presupuesto sin fondos para Acapulco y con recortes a autónomos

Y. BONILLA Y M. JUÁREZ

En ríspida sesión avalan PEF en lo general; oposición propone crear fondo para reconstrucción del puerto, desaparecer Fobaproa..., pero no pasan; discuten reservas hoy

Último presupuesto del sexenio

9 billones 66 mil 45 millones 800 mil pesos, gasto aprobado para 2024

13 mil 262 millones de pesos recorte al Poder Judicial y a órganos autónomos

En Gobierno, pendientes por recuperar presuntos daños al erario detectados por Auditoría; es más del doble de lo proyectado para rescatar al destino turístico **págs. 3, 4 y 6**

LA CRÓNICA DE HOY

PRESIDENTE DEL CONSEJO DE ADMINISTRACIÓN: **JORGE KAHWAGI GASTINE** // DIRECTOR GENERAL: **RAFAEL GARCÍA GARZA** // AÑO 27 N° 9,783 $10.00 // **MARTES 7 NOVIEMBRE 2023** // WWW.CRONICA.COM.MX

EFE

Un mes de guerra

Un palestino camina sobre los escombros de la Torre Palestina tras ser destruida por aviones de combate israelíes el 7 de octubre, día en el que el grupo islamista Hamás lanzó por sorpresa desde Gaza, y en un hecho sin precedente, un ataque combinado contra el corazón de Tel Aviv con el lanzamiento de 5,000 cohetes.

Aprueban sin cambios el PEF 2024; no hay más dinero para Acapulco

Recorte de $13,262 millones a organismos autónomos; lo aprobó en lo general y declara receso para discutirlo hoy en lo particular

Avanzan. La Cámara de Diputados aprobó anoche con 262 votos a favor, 216 en contra y una abstención en lo general los artículos no reservados del dictamen de Presupuesto de Egresos de la Federación (PEF) para 2024, el que prevé un gasto por 9.6 billones de pesos y un recorte de recursos a órganos autónomos de 13,262 millones de pesos en el que se incluye al Poder Judicial. Pese a los recortes, Morena y aliados, por ahora, no crearon un fondo para la reconstrucción de Acapulco, del cual el presidente López Obrador dijo que no era necesario.

Sin embargo, la bancada de Morena dijo que en la discusión en lo particular este martes presentarán reservas para dotar a Guerrero y su turístico puerto de recursos para la reconstrucción de su infraestructura física tanto pública como privada.

Luego de que la Comisión de Presupuesto en San Lázaro presentara el dictamen al pleno, los legisladores del PAN, PRI, PRD y MC dieron su voto en contra al advertir que el dictamen no contiene ninguna bolsa de reasignaciones para levantar a Acapulco.

En el PAN lamentaron que el gobierno prometa recursos por 61 mil millones de pesos para la reconstrucción, lo que no es un presupuesto etiquetado.

Los recortes también afectan al INE que para 2024 no contará con el presupuesto precautorio (para la realización de una posible consulta ciudadana) por poco más de 3,500 millones de pesos. **PAG 7**

EN CONTEXTO

Era domingo y ganó la burocracia: así falló Protección Civil

(Daniel Blancas / Primera parte)

Trataron de frenarla, pero la marcha "Acuérdate de Acapulco" llegó al Zócalo

Banqueros aseguran que habrá crédito; aseguradoras empiezan a pagar primas

Abren supermercados; abasto casi regularizado

PAG 6-9

RELEVO

Página 11

Abre la Junta de Gobierno de la UNAM reuniones para la valoración de los aspirantes a la Rectoría

HISTÓRICO

Cecilia Higuera- Página 13

22.3 millones de trabajadores registrados en el IMSS, récord de empleo formal

2024

Arturo Ramos Ortiz - Página 9

Marko Cortés le cierra la puerta a Movimiento Ciudadano para el Frente Amplio

Calculan en 11 mil, los muertos en este conflicto Israel-Gaza

Guerra. Los muertos en la Franja de Gaza ya superan los 10,000 cuando se cumple un mes desde que estalló la guerra entre Israel y Hamás, tras el ataque terrorista de milicianos palestinos, que dejó más de 1,400 muertos en el sur israelí, mientras se desconoce el estado de los más de 240 rehenes, entre ellos dos mexicanos Ilana Gritzewsky y Orión Hernández. Los muertos confirmados son 10,022. **PAG 16**

LA ESQUINA

Inicia formalmente la auscultación en busca del sucesor de Enrique Graue en la UNAM. La Junta de Gobierno ha tomado el pulso a la comunidad, conoce las virtudes y los problemas de la institución, y habrá de tomar una decisión que ayude a fortalecer a la Universidad Nacional, en su vida académica y en su autonomía. Casi siempre ha acertado. Confiamos en que de nueva cuenta lo hará.

www.elsoldemexico.com.mx

El Sol de México

CIUDAD DE MÉXICO | **MARTES 7 DE NOVIEMBRE DE 2023** | AÑO LIX | NO. 20,928 | ORGANIZACIÓN EDITORIAL MEXICANA

PAQUITA RAMOS DE VÁZQUEZ / PRESIDENTA Y DIRECTORA GENERAL

$10.00

POLÍTICA MEXICANA

No están listos para IA

La legislación electoral no está actualizada para enfrentar la invasión de la inteligencia artificial, explica Salvador Guerrero, presidente del Consejo Ciudadano para la Seguridad y la Justicia de la CdMx. **Pág. 19**

ADRIÁN VÁZQUEZ

NORMAL

SIN NOSTALGIA

Los Bunkers, agrupación chilena que entró en un prolongado receso después de musicalizar parte de la banda sonora de América Latina durante la primera década del siglo XXI, regresan renovados y frescos.

ESCRIBEN

Gerardo Galarza **Pág. 8**
Sara Lovera **Pág. 13**
Alberto Aguilar **Pág. 16**

OCDE ADVIERTE

México ocupa primer lugar en diabetes

México ocupa el primer lugar, de 48 naciones medidas, con la mayor proporción de población con diabetes, informó la Organización para la Cooperación y Desarrollo Económicos (OCDE) al presentar su informe anual de salud. Señaló que en este momento la atención a las enfermedades crónicas por obesidad consume cinco por ciento del Producto Interno Bruto (PIB) del país. El organismo internacional advirtió que es urgente atender los problemas de diabetes y obesidad porque la crisis en el sistema de salud se va a agudizar en los próximos años. **Pág. 4**

Claman por ayuda para Acapulco

Una caravana de damnificados por el huracán *Otis*, originarios de Acapulco, arribó ayer al Zócalo de la Ciudad de México. Su objetivo: exigir al presidente Andrés Manuel López Obrador ayuda y empatía. El mandatario acusó en la *mañanera* que detrás de ellos hay motivaciones políticas y oportunistas. **Pág. 8**

DANIEL GALEANA

UN MES DE GUERRA

Gaza se vuelve un cementerio de niños

NACIONES UNIDAS. El secretario general de la ONU, Antonio Guterres, dijo el lunes que la protección de los civiles debe ser primordial en el conflicto entre Israel y Hamas. **Pág. 22**

IMPACTA DELINCUENCIA EN LOS PRECIOS

Cerca de 20 mil tortillerías tienen que pagar extorsión

JUAN LUIS RAMOS

Establecimientos pagan hasta tres mil 500 pesos a la semana para que los dejen operar

Las tortillerías del país no son ajenas a las extorsiones y el cobro de derecho de piso. Cerca de 20 mil negocios en el país se ven afectados por estos delitos que inciden en el precio que pagan los mexicanos. De acuerdo con el Consejo Nacional de la Tortilla (CNT), de las más de 130 mil tortillerías que hay en el país, entre 14 y 15 por ciento padecen las extorsiones.

Homero López García, presidente del organismo, cuenta a **El Sol de México** que los establecimientos tienen que pagar entre dos mil 500 y tres mil 500 pesos semanales a distintos grupos delincuenciales para que les permitan operar.

"La gente se acostumbra a pagar una cuota o derecho de piso, o incluso a pagar más por el maíz o la harina para producir, porque es lo que les obligan a comprar los grupos delincuenciales, y ya no son sólo los cárteles, hay varios grupos y esto tiene que ver con una ausencia de seguridad, la falta de policías o que están coludidos en algunas zonas", dice el directivo.

Este hecho, que según López García se ha recrudecido en los últimos seis años, tiene una incidencia directa en el precio que los consumidores pagan por el kilo de tortilla en algunas regiones. "Cuando menos, 15 por ciento en el alza del precio de la tortilla tiene que ver con los costos que las extorsiones generan para estos negocios", explica.

En lo que va de la actual administración, el precio promedio mensual del kilo de tortilla a nivel nacional ha tenido un incremento cercano a 60 por ciento, lo que se traduce en más de 8.50 pesos, de acuerdo con datos del Sistema Nacional de Información e Integración de Mercados de la Secretaría de Economía.

Este fenómeno va en línea con lo que padecen los productores agropecuarios de todo el país, quienes trasladan a los consumidores finales los costos de la extorsión y el cobro de derecho de piso. **Pág. 15**

pressreader PRINTED AND DISTRIBUTED BY PRESSREADER PressReader.com +1 604 278 4604 COPYRIGHT AND PROTECTED BY APPLICABLE LAW

Protestan por la prohibición de venta de animales en el Mercado Sonora
Pág. 5

SERGIO VAZQUEZ

Azota el delito de extorsión a 20 mil tortillerías en el país
Pág. 17

DAVID DEGLARTE

Demanda Congreso capitalino balizar topes en todas las vialidades
Pág. 5

La Prensa Oficial @laprensaoem www.la-prensa.com.mx MARTES 7 DE NOVIEMBRE DE 2023

LA PRENSA®

DIRECTOR, LUIS CARRILES | AÑO XCVI | NÚM.34,720 | ORGANIZACIÓN EDITORIAL MEXICANA | PAQUITA RAMOS DE VÁZQUEZ, PRESIDENTA Y DIRECTORA GENERAL

EL PERIÓDICO QUE DICE LO QUE OTROS CALLAN

FURIOSOS

EN MEDIO DE VALLAS Y POLICÍAS, DAMNIFICADOS POR *OTIS* DE ACAPULCO MARCHAN Y PROTESTAN EN LAS INMEDIACIONES DEL ZÓCALO, EXIGEN APOYO PARA LAS FAMILIAS

SERGIO VÁZQUEZ

El Abierto Mexicano de Tenis busca nueva sede para el 2024; *Otis* destruyó su estadio en Acapulco
MARCADOR

AFP

Deben las 16 alcaldías capacitar a las personas cuidadoras: diputados
Pág. 4

CUARTOSCURO

BUSCA HOY

NORMAL

REPORTE Indigo
CINCO DÍAS
EDICIÓN MÉXICO
No. 2859: MARTES 7 DE NOVIEMBRE 2023
reporteindigo.com

UNA PAZ LEJANA

Mientras Israel tenga el respaldo militar, diplomático y económico de Estados Unidos, la violencia en la región no se detendrá, prueba de esto es que el gobierno de Benjamín Netanyahu ha ignorado todas la peticiones de cese al fuego de la comunidad internacional

12

CDMX

Piden inclusión en candidaturas

La Ciudad de México es considerada como una metrópoli progresista y de derechos humanos, pese a esto, nunca ha tenido un alcalde, alcaldesa, jefa o jefe de Gobierno que, abiertamente, pertenezca a la comunidad LGBTI+

18

GDL

Alfaro rinde su Quinto Informe

El mandatario de Jalisco destacó los avances de su administración en áreas como la infraestructura carretera, educativa y de salud; así como en el abastecimiento de agua y la modernización del transporte público en Guadalajara

20

MARTES 7 DE NOVIEMBRE 2023

unomásuno

10 Pesos CRÍTICO Y VERAZ Nacional

www.unomasuno.com.mx @unomasunomx unomasunoMXoficial

Presidente Editor: Dr. Naim Libien Kaui | Directora General: Dra. Karina A. Rocha | Año XLIV NÚMERO 15980

Caravana de DAMNIFICADOS DE ACAPULCO por "Otis"

LLEGA A CDMX; LE IMPIDEN EL PASO

P. 14-15

AICM INICIA OPERATIVO para cerrar dos rutas de cárteles a España y Japón

P. 8

Recorte de recursos AFECTA FIDEICOMISOS, reconoce Hacienda

P. 5

FGR y Comisión de la Verdad DEBEN DAR RESULTADOS en Caso Ayotzinapa

P. 10

ASA denuncia PÉRDIDAS DE 4 MIL 847 MDP

por deudores que no pagaron

P. 9

Canal en YouTube @el_independiente @EllndpendienteMX /DiarioEllndependiente

EL INDEPENDIENTE

$8.00 Director General: Carlos Ramírez elindependiente.mx Martes 07 de Noviembre de 2023 contacto@elindependiente.mx Número 431

APRUEBA FMI NEOLIBERALISMO DE MÉXICO, PERO PREVÉ CAÍDA

Las cifras del Directorio del organismo ven desplome de PIB de 3.9% en 2022 a 1.5% en 2025; sugiere más reformas estructurales de mercado para evitar los cuellos de botella

Por Redacción / *El Independiente* ► 19

FRONTERA, ENTRE FRÍO Y PÚAS

Migrantes pasan por todo tipo de penurias para cruzar hacia Estados Unidos, desde padecer temperaturas de cero grados centígrados en El Paso, hasta atravesar las barreras de púas en Eagle Pass, Texas. (Fotos: Cuartoscuro y Breitbart News) ► 10

CRIMEN ORGANIZADO SE *COLÓ* A POLÍTICA VÍA COMICIOS: AMLO

► 6

Foto: *Cuartoscuro*

LENTA, LA AYUDA A DAMNIFICADOS; DAN PRIORIDAD A REPARAR HOTELES

► 13

Foto: *Cuartoscuro*

EZLN ANUNCIA SU FIN HISTÓRICO; CIERRA MUNICIPIOS AUTÓNOMOS

► 17

DOS MUJERES Y UN CAMINO HACIA EL 2024

Por Armando Reyes Vigueras ► 9

Claudia Sheinbaum se reúne con sindicatos

Xóchitl Gálvez va con madres buscadoras

Samuel García prepara sus armas en contra de Ebrard

ZÓCALO 2024

Elegirá oposición candidato a la CDMX por encuesta

► 11

INDICADOR POLÍTICO

Ebrard, factor de división a donde quiera irse para 2024

Por Carlos Ramírez ► 3

FUERA MÁSCARAS

El error de Kumamoto

Por Callo de Hacha ► 4

AGENDA CONFIDENCIAL

Claudia, ventrílocua

Por Luis Soto ► 4

INTERNACIONAL

Amenaza Jordania con declarar la guerra a Israel, si no para ataques a Gaza

► 22

ECONOMÍA

Banxico: cae PIB a 1.5% en el último trimestre de 2023

► 18

OPINIÓN

Castigan a los burócratas de Monterrey

Por *Pato* Zambrano ► 24

GEOPOLÍTICA

Trump, sube y sube

Por Martha Aguilar ► 21

Escriben: Alejandro Lelo, Julián Andrade, Rodulfo Reyes, Francisco Gómez y Roberto Vizcaíno

www.miled.com

MILED

MÉXICO

MiledMxPeriódico
@miledmexico

CIUDAD DE MÉXICO | **MARTES 7 DE NOVIEMBRE DE 2023** | AÑO: XI | NÚMERO: 4238 | PRECIO $ 5.00

DON MILED LIBIEN KAUI | PRESIDENTE EDITOR

Aprueban Presupuesto 2024 en Cámara de Diputados

La Cámara de Diputados aprobó en lo general, con 262 votos a favor, 216 en contra y una abstención, el Presupuesto de Egreso 2024

12

PIERDE FUERZA EL PRI: LÍDER DE LA CROC SE REÚNE CON SHEINBAUM Y MORENA EN CDMX

La coordinadora de la 4T se reunió con líderes sindicales en medio de la discusión sobre la reducción de la jornada laboral

14

SAMUEL GARCÍA ARRANCARÁ PRECAMPAÑA EN JALISCO RUMBO A ELECCIÓN PRESIDENCIAL DE 2024

Tras salir del Quinto informe de gobierno de Enrique Alfaro en Jalisco, el gobernador de Nuevo León con licencia aseguró que iniciará su precampaña el 20 de noviembre en esta entidad

16

www.ovaciones.com

ovaciones

MARTES 7
DE NOVIEMBRE DE 2023
NÚMERO 26,643 AÑO LXXVI

Precio 7.00 pesos

@ovaciones | @ovacionesmx

SE CONFIESA EL ASTURIANO SOBRE EL DUELO EN BRASIL

Alonso contra Checo: era a matar o morir

P. 13

REUTERS

MEXSPORT

AMÉRICA APUNTA A HACER HISTORIA

P. 4-5

TODO BIEN

TODO MAL

El Cruz Azul, pácticamente eliminado, aplica con maestría el imaginario manual de pasos para destruir a un campeón. Y no es el único...

LAS ÁGUILAS BARREN EN TODAS LAS ESTADÍSTICAS EN ESTE TORNEO, COMO LAS DE REINOSO Y BEENHAKKER, PERO SABEN QUE EL RETO ES LOGRAR LO QUE AQUELLAS NO: SER CAMPEONAS

HABRÁ TIANGUIS TURÍSTICO

Compromiso de seguridad para reabrir hoteles en Acapulco

Empresarios encabezados por Carlos Slim se comprometen con abrir en Acapulco 35 hoteles en abril y el gobierno del presidente Andrés Manuel López Obrador ofrece proteger la inversión de la iniciativa privada con el establecimiento de 38 cuarteles de la Guardia Nacional y 10 mil efectivos que velarán por la paz y la seguridad en la zona. Anuncian que se hará ahí el Tianguis Turístico en ese mes. Las Brisas reabriría en diciembre. Pág. 18

Y HAY RECORTE A AUTÓNOMOS

Avalan presupuesto sin recursos para Guerrero

Morena y aliados lo votan en lo general y afirman que será en artículos transitorios en donde destinarán dinero para atender el desastre en Acapulco. Pág. 21

CORTESIA BOMBEROS/

TERMINA RELACIÓN Y...

Furiosa, destruye Corvette de su ex

Ocurre en Guadalajara, la mujer termina en el hospital y el auto valuado en más de dos millones será pérdida total. Por fortuna no hubo más heridos. Pág. 22

ESCRIBEN

Gerardo Galarza Pág. 19
Héctor Muñoz Pág. 20
Angélica de la Peña Pág. 28
Sara Lovera Pág. 28

CULMINA LA SEMANA 9

Se carga Los Ángeles a Jets

Con una espectacular devolución de despeje y su ataque terrestre, los Cargadores ganan 27-6. Pág. 14

EN EMPATE DEL DÍNAMO

Luis Chávez se estrena en Rusia

Aporta la igualada parcial 1-1, en un duelo que terminaría 3-3 frente al Sochi. Es el primer tanto del mexicano allá. Pág. 10

www.24-horas.mx diario24horas @diario24horas EJEMPLAR GRATUITO

AFP/ FUNDACIÓNGABILONDOSOLER.ORG

LA RÁFAGA NBA ESTÁ CERCA

El Orlando Magic se declara listo y emocionado para el juego en CDMX donde enfrentarán a los Atlanta Hawks DXT P. 21

AFP

MARTES 7 DE NOVIEMBRE DE 2023
AÑO XIII Nº 3059 | CDMX

24 HORAS
EL DIARIO SIN LÍMITES

DETECTA ASF ANOMALÍAS EN ENTREGA DE APOYOS

Falla 4T a personas con discapacidad

Los programas sociales del Gobierno federal dirigidos a quienes enfrentan una discapacidad no han presentado avance en la atención de este sector; incluso han dejado de ejercer recursos en la materia; entre 2020 y 2022, la SEP "no otorgó los subsidios a los 229 planteles federales con estudiantes con discapacidad", de acuerdo con informes de la Auditoría Superior de la Federación, los cuales señalan que el DIF solo ha entregado apoyos a una de cada 100 personas de este sector en situación de pobreza MÉXICO P. 3

AVALAN PRESUPUESTO 2024... CON DEUDA DE $1.9 BILLONES MÉXICO P. 4

En caravana, piden asignar 300 mil mdp a Acapulco

Un grupo de guerrerenses llegaron a CDMX con el objetivo de acudir a Palacio Nacional y solicitar fondos para la reconstrucción de la ciudad, tras el paso de *Otis*. El Presidente afirmó que había "mucha politiquería" en la movilización. En la zona devastada comienzan las labores de limpieza MÉXICO P. 5

LUIS VALDÉS

MARÍA BOJZ

CON ESPERANZA. En el puerto aún hay un número significativo de familias que buscan a algún ser querido. Diariamente acuden a hospitales y oficinas de Gobierno con la ilusión de volver a reunirse y pegan carteles en puntos concurridos para obtener noticias de ellos.

CRÍMENES DEJAN SABOR AMARGO EN MUERTOS

En las celebraciones de Halloween y los difuntos se reportaron 524 asesinatos; entre ellos el de una niña de 6 años, en Chihuahua ESTADOS P. 9

HOY ESCRIBE

Palestina, conocida así desde tiempo de la dominación romana, fue la cuna de la primera religión monoteísta del mundo: el judaísmo, eso encaraba un peligro para las religiones politeístas y sus objetivos religiosos, políticos y económicos. Desde su inicio el judaísmo como religión e Israel como Estado teocrático, chocaron con todos sus vecinos. ¿Cómo podían aceptar a este pueblo que se proclamaba elegido por Dios? Los judíos prevalecieron.

PANCHO GRAUE PÁGINA 9

DIARIO
ContraRéplica
www.contrareplica.mx
PERIODISMO DE INVESTIGACIÓN
No. 1329 / Año 04/ Martes 7 de noviembre de 2023. **EJEMPLAR GRATUITO**

UNAM tiene imprenta, pero desde 1995 da *Gaceta* a externos

ELIA CRUZ CALLEJA

Sin precisar la razón, la Dirección de Comunicación señala que externos la imprimen desde hace 28 años

Al mes, la Universidad eroga $705 mil por nómina de imprenta y $463 mil por impresión de la *Gaceta*

El rector Graue es premiado por el diario con el que firmó convenio millonario de impresión. P. 4

ENTREGA DE APOYOS. Ayer el presidente Andrés Manuel López Obrador informó que ya inició el reparto de enseres a las familias afectadas por el huracán 'Otis' en Guerrero. Indicó que 35 grandes hoteles del puerto de Acapulco se han comprometido a reabrir en marzo-abril del próximo año. A la par, como muestra la imagen, centros comerciales han reanudado su actividad. Foto: Cuartoscuro. Pág. 6

SE CREAN MÁS DE 173 MIL EMPLEOS EN OCTUBRE P. 4

173 mil 257 nuevos puestos de trabajo, con los que suma un total de 929 mil 794 empleos en lo que va del 2023, informó el Instituto Mexicano del Seguro Social (IMSS).

"FRANJA DE GAZA, UN CEMENTERIO DE NIÑOS": ONU

UN MES DE GUERRA. Deja conflicto Israel-Hamás más de 10 mil muertos, 4 mil de estos serían menores; la ONU describe la Franja de Gaza como "un cementerio de niños". AFP. Pág. 14

DIPUTADOS APRUEBAN PRESUPUESTO DE EGRESOS PARA EL PRÓXIMO AÑO P. 5

- 262 VOTOS A FAVOR DE MORENA, PT Y PVEM
- 9 BILLONES 66 MIL MILLONES DE PESOS...
- INCLUYE "RECORTE" A LOS ÓRGANOS AUTÓNOMOS

AMLO PIDE QUE NO HAYA DEDAZO NI IMPOSICIÓN DE MORENA EN CDMX P. 10

SHEINBAUM SE REÚNE CON SINDICATOS; SE SUMAN A PROYECTO DE LA 4T P. 8

Cuartoscuro

CÁMARA DE DIPUTADOS
LXV LEGISLATURA

SÍNTESIS INFORMATIVA NACIONAL

MESA DIRECTIVA

COORDINACIÓN DE COMUNICACIÓN SOCIAL

"2023, AÑO DE FRANCISCO VILLA, EL REVOLUCIONARIO DEL PUEBLO"

PERIÓDICO	PÁGINA	FECHA	SECCIÓN
La Jornada	PP-8	07/11/2023	LEGISLATIVO

Aprueba la Cámara, en lo general, el gasto público 2023

- Partidos no logran un acuerdo sobre más fondos para reconstruir Guerrero

- Se ratificó el recorte al Poder Judicial, órganos electorales y Congreso

ENRIQUE MÉNDEZ Y ALMA E. MUÑOZ / P 8

ENTRE HOY Y MAÑANA ABORDARÁN LA RECONSTRUCCIÓN DEL PUERTO

Diputados avalan el PEF 2024 en lo general sin alcanzar un acuerdo sobre Acapulco

ENRIQUE MÉNDEZ
Y ALMA E. MUÑOZ

La Cámara de Diputados aprobó ayer en lo general el Presupuesto de Egresos de la Federación (PEF) 2024, el cual prevé un gasto público de 9 billones 60 mil millones, que representa 4.2 por ciento real más que este año. Los partidos no alcanzaron un acuerdo para destinar recursos a la reconstrucción en Guerrero, punto que se abordará entre hoy y mañana en el pleno.

Con la votación del último presupuesto del sexenio, se ratificó el recorte de 13 mil 262 millones de pesos al Poder Judicial de la Federación, los órganos electorales y al Congreso de la Unión, recursos que se asignarán para aumentar a 100 mil millones el programa de becas para educación básica.

Como ha ocurrido en los años anteriores, la estrategia de las bancadas incluyó la presentación de 3 mil 500 reservas, con el único fin de alargar el debate a partir de este martes, aun cuando la decisión de Morena y sus aliados es aceptar "únicamente los cambios alineados a la transformación".

Ayer, tras un debate de cinco horas, el dictamen se aprobó con 262 votos en favor de Morena, Partido del Trabajo (PT) y Verde Ecologista de México (PVEM); en contra votaron 216 legisladores de los partidos Revolucionario Institucional (PRI), Acción Nacional (PAN), de la Revolución Democrática (PRD) y Movimiento Ciudadano (MC).

De inmediato, la presidenta de la mesa directiva, Marcela Guerra (PRI), anunció que se presentaron reservas a todo el documento y, como parte del acuerdo entre los grupos parlamentarios, decretó un receso para reanudar hoy.

Desde el comienzo de la sesión, Morena anticipó que su solidaridad con los afectados por el huracán *Otis* se reflejará con "todo el respaldo y la fortaleza del Presupuesto de Egresos de la Federación para levantar a Guerrero".

La bancada mayoritaria dijo que, entre sus reservas, presentará una para agregar un artículo transitorio donde se prevea constituir un fondo, sin abundar en detalles.

Los oradores de Morena, PT y PVEM defendieron con insistencia que el gobierno federal comenzó a destinar recursos antes de que se apruebe el PEF 2024. "Acapulco no va a esperar a ser atendido hasta 2024", resaltó en la tribuna Hamlet García Almaguer.

No obstante, la bancada del PRI anticipó que este martes presentará una reserva para disminuir 40 mil millones de pesos del Programa de apoyo a los ahorradores y deudo-

res de la banca, de los 62 mil 489 millones de pesos solicitados por el Ejecutivo.

"Propongo a la mayoría: quitemos a los banqueros la prebenda del Fobaproa. Desde hace cinco años ustedes han votado los recursos que soportan ese injusto fondo. Ese dinero debe ser para rescatar a Acapulco. Pido su voto para terminar con ese abuso; porque si no, el Fobaproa será de Morena."

El priísta Rubén Moreira insistió en que el pago a los bancos "es una injusticia; lo ha dicho el Presidente, y es un fondo que sigue siendo un abuso".

También el grupo de diputados que respalda a Marcelo Ebrard registraron una reserva para disminuir 10 por ciento el pago a los bancos por el IPAB y reasignar ese monto a la reconstrucción.

En otra arista del debate, los dos bloques en que se divide la cámara expresaron la orientación política del gasto.

Desde la tribuna, Reginaldo Sandoval (PT) contrastó: "Para la coalición Juntos Hacemos Historia la patria es primero; para la derecha, la patria es el dinero".

En el otro extremo, la oposición afirmó que el presupuesto tiene un objeto electoral. Los priístas Carolina Viggiano y José Yunes declararon que en el PEF "se esconden bolsas de dinero" que podrían destinarse a la recuperación de Acapulco o bien al campo.

García Almaguer (Morena) defendió los recortes al Poder Judicial, al Congreso y los órganos electorales. Indicó que, en el equilibrio, al Legislativo se le disminuirán 937 millones de pesos, para quedar en 8 mil 982 millones, similar al de 2018.

"No puede haber cámaras del Congreso ricas con pueblo pobre, ni Poder Judicial rico con pueblo pobre", atajó.

PERIÓDICO	PAGINA	FECHA	SECCIÓN
Diario ContraRéplica	1-5	07/11/2023	LEGISLATIVO

DIPUTADOS APRUEBAN PRESUPUESTO DE EGRESOS PARA EL PRÓXIMO AÑO P. 5

- 262 VOTOS A FAVOR DE MORENA, PT Y PVEM
- 9 BILLONES 66 MIL MILLONES DE PESOS...
- INCLUYE "RECORTE" A LOS ÓRGANOS AUTÓNOMOS

DIPUTADOS APRUEBAN EN LO GENERAL EL PRESUPUESTO DE EGRESOS 2024

PESE A QUE no se contempló un fondo especial para la reconstrucción del puerto de Acapulco, Morena afirma que sí habrán recursos para esta tarea, ya que presentarán una reserva

ELIA CRUZ CALLEJA
nacion@contrareplica.mx

El pleno de la Cámara de Diputados avaló en lo general el Proyecto de Presupuesto de Egresos de la Federación 2024, sin tener una partida específica para la reconstrucción de Acapulco y municipios de Guerrero impactados por el huracán 'Otis', pues los legisladores de la mayoría afirmaron que el gobierno tiene recursos suficientes para apoyar a los damnificados.

Luego de casi cinco horas de discusión, con 262 votos a favor por parte de Morena, PT y PVEM, 216 en contra de la oposición y una abstención, los legisladores aprobaron el gasto federal para el siguiente ejercicio fiscal por poco más de 9 billones 66 mil millones de pesos, el cual contempla un recorte por más de 13 mil millones de pesos a los organismos autónomos y al Poder Judicial.

Durante el debate que se concentró mayoritariamente en la creación o no de un fondo de reconstrucción para Acapulco, los diputados de Acción Nacional (PAN) propusieron disponer un fondo de hasta 200 mil millones pesos que estuvieran destinados a atender a las personas afectadas por el huracán categoría 5 que dejó devastados a Acapulco y Coyuca de Benítez. Pero en la discusión en comisiones, los legisladores morenistas se comprometieron a presentar una reserva para adicionar recursos a los que ya tiene el gobierno del presidente Andrés Manuel López Obrador para ese fin.

Al tomar la palabra en nombre de su bancada, el panista Héctor Saúl Téllez Hernández acusó que el presupuesto 2024 aprobado por la mayoría parlamentaria es "completamente insensible ante la tragedia de Acapulco", pues afirmó que es "autoritario y vengativo al recortar 13 mil 200 millones de pesos a los órganos autónomos y al Poder Judicial", además de que mencionó que "es centralista al quitar más de 7 mil millones pesos a los estados y municipios". Asimismo, acusó que el PEF es "electorero y clientelar" porque crece los apoyos de entrega directa en un año que es electoral.

Incluso, el panista dijo que planteó a Morena y sus aliados una "tregua" en el gasto a las megaobras del presidente que consiste en dejarle de inyectarle muchos recursos durante 2024, para así tomar el 30% de lo que se les asigna para pasarlo a un fondo para Guerrero, lo

EL DATO

EL CONGRESO de la Unión es quien autoriza el cobro y la recaudación a través de la Ley de Ingresos de la Federación. A diferencia del Presupuesto de Egresos, el cual es aprobado solamente por la Cámara de Diputados.

cual equivaldría a 85 mil millones, además de hacer un ajuste al gasto operativo del gobierno federal por hasta 15 mil millones de pesos. "Se necesita un fondo inicial de 100 mil millones de pesos para Acapulco, además de un candado en los remanentes en los excedentes de los recursos del próximo año (esto previendo mayores ingresos por petróleo)".

Y sugirió también tomar el 10 por ciento de los 178 fideicomisos federales, por 55 mil millones de pesos, para así acumular 200 mil millones de pesos para el fondo.

Pero el coordinador morenista, Ignacio Mier Velasco, afirmó que el apoyo a Guerrero "está garantizado", al tiempo que su compañero de bancada Carol Antonio Altamirano también precisó que los afectados "no están solos y habrá recursos", pero ello vía una reserva en lo particular como adelantaron en comisiones.

En tanto, el coordinador del PRI, Rubén Moreira retó a desaparecer el pago derivado del Fobrapoa —creado por el expresidente priista Ernesto Zedillo Ponce de León— para así tener una bolsa por 40 mil millones de pesos libres para destinarlos a Acapulco.

"Quitemos a los banqueros la prebenda del Fobaproa. Presentaremos una iniciativa para retirarles más de 40 mil millones de pesos (...) ese dinero debe ser para rescatar a Acapulco y combatir la pobreza en forma efectiva. Pido su voto para terminar con ese abuso. Sé que me lo darán porque si no el Fobaproa va a ser de Morena, no de nosotros. Diputados, les pido que voten por los intereses de sus representados", dijo el priista.

Por otro lado, pese a que avalaron los recortes a los organismos autónomos, el coordinador de los morenista ofreció reducir el impacto de las disminuciones presupuestarias, pero señaló que eso será a través de las reservas.

Tras la aprobación en lo general, la presidenta de la Mesa Directiva decretó un receso para reiniciar la discusión en lo particular este martes a las 10:00 horas con alrededor de 3 mil reservas que se prevé sean abordadas en dos o tres días de sesiones maratónicas. •

El presupuesto fue avalado con 262 votos a favor por parte de Morena, PT y PVEM y 216 en contra. Especial

RUBEN MOREIRA
Coordinador del PRI

Quitemos a los banqueros la prebenda del Fobaproa. Presentaremos una iniciativa para retirarles más de 40 mil mdp (...) ese dinero debe ser para rescatar Acapulco y combatir la pobreza".

HÉCTOR SAÚL TÉLLEZ
Diputado del PAN

Se necesita un fondo inicial de 100 mil mdp para Acapulco, además de un candado en los remanentes en los excedentes de los recursos del próximo año".

PERIÓDICO	PAGINA	FECHA	SECCIÓN
CRÓNICA	1-7	07/11/2023	LEGISLATIVO

Aprueban sin cambios el PEF 2024; no hay más dinero para Acapulco

Recorte de $13,262 millones a organismos autónomos; lo aprobó en lo general y declara receso para discutirlo hoy en lo particular

Avanzan. La Cámara de Diputados aprobó anoche con 262 votos a favor, 216 en contra y una abstención en lo general los artículos no reservados del dictamen de Presupuesto de Egresos de la Federación (PEF) para 2024, el que prevé un gasto por 9.6 billones de pesos y un recorte de recursos a órganos autónomos de 13,262 millones de pesos en el que se incluye al Poder Judicial. Pese a los recortes, Morena y aliados, por ahora, no crearon un fondo para la reconstrucción de Acapulco, del cual el presidente López Obrador dijo que no era necesario.

Sin embargo, la bancada de Morena dijo que en la discusión en lo particular este martes presentarán reservas para dotar a Guerrero y su turístico puerto de recursos para la reconstrucción de su infraestructura física tanto pública como privada.

Luego de que la Comisión de Presupuesto en San Lázaro presentara el dictamen al pleno, los legisladores del PAN, PRI, PRD y MC dieron su voto en contra al advertir que el dictamen no contiene ninguna bolsa de reasignaciones para levantar a Acapulco.

En el PAN lamentaron que el gobierno prometa recursos por 61 mil millones de pesos para la reconstrucción, lo que no es un presupuesto etiquetado.

Los recortes también afectan al INE que para 2024 no contará con el presupuesto precautorio (para la realización de una posible consulta ciudadana) por poco más de 3,500 millones de pesos. PAG 7

Aprueban PEF 2024 sin un peso para Acapulco y recorte de 13,000 millones a PJ e INE

Morena y aliados lo avalan en lo general con 262 votos por 216 en contra de opositores

Eloísa Domínguez
nacional@cronica.com.mx

El pleno de la Cámara de Diputados aprobó con 262 votos a favor, 216 en contra y una abstención en lo general los artículos no reservados del dictamen de Presupuesto de Egresos de la Federación para 2024, el que prevé un gasto por 9.6 billones de pesos y un recorte de recursos a los órganos autónomos de 13,262 millones de pesos en el que se incluye al Poder Judicial de la Federación.

TIJERETAZO A AUTÓNOMOS

La bancada de Morena dijo que en la discusión en lo particular presentarán reservas para dotar a Guerrero y su turístico puerto de recursos para la reconstrucción de su infraestructura física tanto pública como privada. Luego de que la Comisión de Presupuesto en San Lázaro presentara el dictamen al pleno, los legisladores de oposición del PAN, PRI, PRD y Movimiento Ciudadano dieron su voto en contra al advertir que el dictamen no contiene ninguna bolsa de reasignaciones para levantar a Acapulco.

En el PAN lamentaron que el gobierno de López Obrador prometa recursos por 61 mil millones de pesos para la reconstrucción, lo que no es un presupuesto etiquetado.

"Están proponiendo un monto de 61 mil millones de pesos. Nosotros podríamos considerar como arranque un buen monto ese, como arranque, pero no es un monto que venga en el PEF 2024, sino que te dicen no les vamos a cobrar luz ni agua por un trimestre, vamos a tener exenciones fiscales, disminución en el impuesto sobre nómina, disminución o deducibilidad automática con el ISR. Mencionan puras cosas de no cobrar y se aprecia, pero se ocupa que ayudemos", señaló Jorge Romero Herrara a nombre de su bancada.

Los recortes también involucran al Instituto Nacional Electoral (INE) que para 2024 no contará con el presupuesto precautorio (para la realización de una posible consulta ciudadana) por poco más de tres mil 500 millones de pesos. Para Morena, no se trata de un recorte, sino que Hacienda no le hace entrega de un recurso que no necesitará el próximo año, cuando en México tendrá lugar la jornada electoral más grande de su historia, con la elección de más de 20 mil cargos, entre ellos el de la Presidencia de la República.

Los $61 mil millones prometidos por AMLO para la reconstrucción de Acapulco no vienen etiquetados, lamentan los panistas

MOCHE ELOCTORAL

En tanto, la Secretaría de Hacienda hace una reducción de 25 mil millones de pesos al ramo de Energía, de los cuales siete mil 189 millones de pesos se trasladarían al ramo de Infraestructura, Comunicaciones y Transportes. Sin embargo, la oposición señaló que se trata de recursos que estaría destinados a los "moches" en pleno año electoral.

LOS CONSENTIDOS DE LA 4T

Entre las dependencias más beneficiadas con el Presupuesto 2024 son Defensa Nacional (Ejército), con 259 mil 433 millones 804,766 pesos. Secretaria de Educación Pública (SEP) 439,017,942,697 pesos, que en 2023 obtuvo un presupuesto de 402,276.7 mmdp. El aumento de recursos se debe a que López Obrador extendió el programa de Becas para el Bienestar Benito Juárez.

"DESNUDEN SUS INTENCIONES"

"Necesitamos desnudar de cuerpo completo las intenciones del presupuesto 2024. Hay que ver los recortes que se propusieron adicionalmente y a qué se reasignan. Esto queda clarísimo de lo que se quiere en el 2024, lo que el Gobierno está buscando es una elección de Estado", dijo el diputado emecista Salomón Chertorivski, aunque avaló que se entreguen más apoyos para la educación pública.

Luego de que el dictamen del PEF 2024 fue aprobado, la presidenta de la Mesa Directiva de la Cámara de Diputados decretó un receso a partir de las 20:01 horas de este lunes. Este martes se reanudará la sesión para arrancar la discusión en lo particular del proyecto del que se estiman más de dos mil propuestas de modificaciones o reservas •

PERIÓDICO	PÁGINA	FECHA	SECCIÓN
Reporte Indigo Cinco Días	4	07/11/2023	LEGISLATIVO

#Diputados

Avalan PEF 2024

Morena y aliados avalan en lo general PEF 2024; crean fondo por 7 mmdp; es para "moches", denuncia oposición

POR YVONNE REYES

Sin un fondo para Acapulco y otras localidades de Guerrero afectadas por el huracán Otis y con recortes y reasignaciones por 46 mil 266 millones de pesos, principalmente a los poderes y órganos autónomos, diputados de Morena y sus aliados del PT y del PVEM aprobaron, en lo general, el dictamen de Presupuesto de Egresos de la Federación (PEF) 2024, por un monto de 9 billones 66 mil millones de pesos.

Legisladores de oposición denunciaron que, durante la madrugada, los morenistas avalaron la creación de un fondo de infraestructura por más de 7 mil millones de pesos que no tiene estructura programática ni reglas de operación, por lo que podrá asignarse de manera discrecional para sus "moches".

Al presentar el dictamen, que fue aprobado con 262 a favor, 216 en contra y una abstención, el presidente de la Comisión de Presupuesto, el morenista Erasmo González, dijo que este PEF representa un incremento real del 4.2 por ciento con relación al ejercido este año.

"Se proponen modificaciones respecto a la propuesta del Ejecutivo Federal. En concreto, un ajuste presupuestal a diversos ramos autónomos por un monto de 13 mil 262 millones de pesos para redireccionar estos recursos al Ramo 11 de Educación Pública, específicamente en el Programa de Becas de Educación Básica para el Bienestar Benito Juárez".

Al inicio del debate, los panistas y priistas propusieron integrar un fondo para Acapulco, así como una serie de modificaciones, pero la mayoría oficialista advirtió que solo aprobaran los cambios que ellos impulsen, porque forman parte de la 4T.

El coordinador de los diputados del PRI, Rubén Moreira, planteó quitar a los banqueros la prebenda del FOBAPROA, de más de 40 mil millones de pesos y canalizar ese dinero a rescatar Acapulco y para combatir la pobreza en forma efectiva; mientras el panista Héctor Saúl Pérez, del PAN, propuso un recorte a las mega obras del Ejecutivo por 85 mil millones de pesos, y de 15 mil millones de pesos al gasto operativo del gobierno; así como destinar excedentes petroleros para Acapulco.

Su compañero Carlos Valenzuela dijo a los morenistas que ya tienen su fondo de "moches" por siete mil millones de pesos.

"Hacen un fondo, el fondo de los 'moches', pero que también es el fondo de la tintorería, porque con estos 7 mil millones de pesos que pretende aprobar Morena es como han planchado la disidencia al interior de su grupo parlamentario".

"¿Dónde están los críticos? Seguidores de Marcelo Ebrard. ¿Dónde está ese presupuesto alternativo que iba a defender el equilibrio de poderes? ¿Dónde están? Están aquí, sonrientes, quitados de la pena porque van a llevarse su bono de fin de legislatura", puntualizó.

Prevén ampliaciones de presupuesto a las secretarías de Educación Pública, Infraestructura, Comunicaciones y Transportes, Medio Ambiente, y a Pemex

Recortes al INE y al Poder Judicial

Del total de los recortes, el Poder Judicial sufre una disminución de 6 mil 465 millones y el INE de 5 mil 3 millones de pesos.

Asimismo, se reducen mil 636 millones de pesos al Poder Legislativo, 937 millones a la Cámara de Diputados y 410 millones al Senado de la República; además, 289 millones a la Auditoría Superior de la Federación; 86 millones a la Comisión Federal de Competencia Económica, y 71 millones al Instituto Nacional de Transparencia, Acceso a la Información y Protección de Datos Personales (INAI).

Se reducen 7 mil 189 millones de pesos a diversos fondos y transferencias para estados y municipios, particularmente las Participaciones a Entidades Federativas, con una caída de 4 mil 807 millones, y las Aportaciones Federales para Entidades Federativas y Municipios, con una merma de mil 492 millones de pesos.

La Secretaría de Energía sufre una disminución presupuestal de 25 mil 442 millones de pesos al pasar de 193 mil 179 millones a 167 mil 136 millones.

En contraste, se prevén ampliaciones de presupuesto por 13 mil 262 millones de pesos a la Secretaría de Educación Pública; 7 mil 189 millones, a la Secretaría de Infraestructura, Comunicaciones y Transportes; 372 millones a la Secretaría de Medio Ambiente, y de 25 mil 442 millones a la empresa Petróleos Mexicanos (Pemex).

La presidenta de la Cámara de Diputados, la priista Marcela Guerra, decretó un receso y citó este martes para continuar la discusión en lo particular del PEF, que se prevé concluya hasta el viernes.

PERIÓDICO	PÁGINA	FECHA	SECCIÓN
RadioFórmula	0	07/11/2023	LEGISLATIVO

Comisión de Presupuesto en diputados aprueba proyecto de Egresos 2024

La Comisión de Presupuesto de la Cámara de Diputados aprobó el proyecto de Presupuesto de Egresos de la Federación 2024, que prevé un gasto de 9 billones de pesos y recortes a los órganos autónomos por 13 mil millones de pesos. Diputados de oposición cuestionaron que el anteproyecto no contemple recursos para la reconstrucción de Guerrero. Héctor Saúl Téllez diputado del PAN, afirmó que es inaudito que en este proyecto no se contemple ni un solo centavo para la reconstrucción de Acapulco. Por su parte, Edna Díaz, del PRD, aseveró que los legisladores están muy solidarios, pero solo en la palabra. El dictamen fue turnado a la Mesa Directiva y se espera que este lunes se vote en lo general.

https://drive.google.com/file/d/1DH-nJgtdHdu3LIX1A9eMnAkYZ2_tyIkN/view

PERIÓDICO	PÁGINA	FECHA	SECCIÓN
UNO TV	0	07/11/2023	LEGISLATIVO

Aprueba Cámara de Diputados en lo general Presupuesto 2024

Luego de casi 5 horas de debate, los recursos para atender a Guerrero, tras el paso de Otis, predominaron en la discusión del Presupuesto de Egresos 2024, también la promesa de que se modificará el dictamen y habrá fondos para la reconstrucción. Al término de la votación, cerca de las 8 de la noche y con 262 votos a favor, 216 en contra y una abstención, el Pleno de la Cámara Baja aprobó en lo general el dictamen del Presupuesto de Egresos del 2024. La presidenta de la Mesa Directiva, Marcela Guerra, declaró un receso en la sesión para reanudar este martes y discutir dicho dictamen en lo particular, con cerca de 2 mil reservas. “Aprobado en lo general y en lo particular por 262 votos lo no reservado, se decreta un receso para reanudar mañana martes 7 de noviembre del año en curso, con la discusión en lo particular a partir de las 10 horas”.

https://photos.onedrive.com/share/BEBB992B33844BAA!1059?cid=BEBB992B33844BAA&resId=BEBB992B33844BAA!1059&authkey=!ADcXZbnkdzBVEg8&ithint=video&e=WuR39X

PERIÓDICO	PÁGINA	FECHA	SECCIÓN
Bloomberg Línea		07/11/23	LEGISLATIVO

Diputados aprueban Presupuesto 2024 en lo general; discutirán apoyo para Guerrero

- Morena dijo que durante la discusión en lo particular del dictamen podrían cambiar los ajustes relacionados con las reasignaciones a órganos autónomos y transferencias a estados

Ciudad de México — **La Cámara de Diputados aprobó esta noche en lo general el Presupuesto 2024 con una bolsa de MXN$9 billones para el próximo año** y dejó pendiente para la discusión del dictamen en lo particular un apoyo para el estado de **Guerrero** que fue golpeado por el huracán Otis, ayuda para el campo y ajustes a las transferencias que van a estados y municipios.

Tras la votación en lo general, **la Mesa Directiva informó que para la discusión en lo particular quedó reservado todo el dictamen**; se prevé que durante los próximos dos días se discutan dichas reservas. La propuesta aprobada por la mayoría oficialista implica recortar el presupuesto a los organismos autónomos recursos y a las transferencias a estados y municipios.

Diputados aprueban Presupuesto 2024 en lo general; discutirán apoyo para Guerrero (bloomberglinea.com)

PERIÓDICO	PÁGINA	FECHA	SECCIÓN
infobae		07/11/23	LEGISLATIVO

Aprueban en lo general Presupuesto de Egresos 2024 sin asignar recursos para reconstrucción de Acapulco

En la Cámara de Diputados partidos de la oposición y los del oficialismo se debaten los recursos para el próximo año

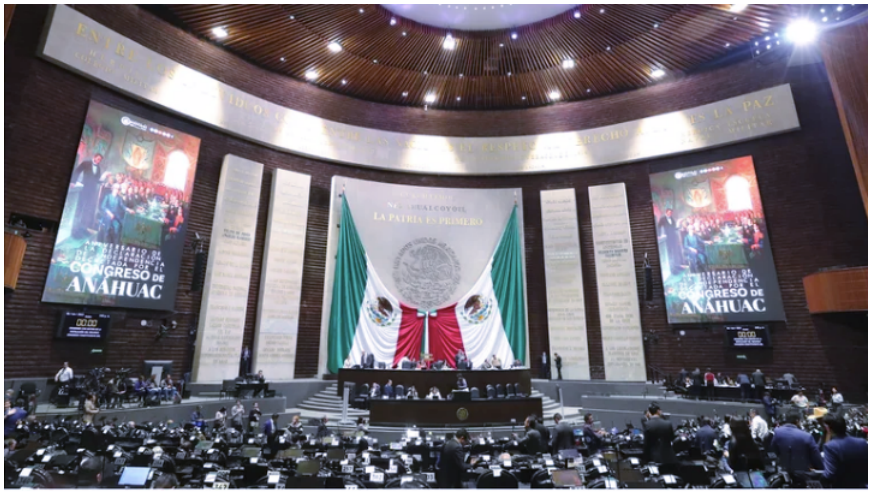

La Cámara de Diputados aprobó en lo general el proyecto de **Presupuesto de Egresos de la Federación del 2024**, tras el voto a favor del Movimiento de Regeneración Nacional (Morena) con ayuda de sus partidos aliados.

A pesar de ello, las y los legisladores de San Lázaro presentaron una propuesta de modificación al dictamen, por lo que la presidenta de la Mesa Directiva de la Cámara Baja, **Marcela Guerra,** decretó un receso para continuar con la discusión en punto de **las 10:00 horas.**

Aprueban en lo general Presupuesto de Egresos 2024 sin asignar recursos para reconstrucción de Acapulco - Infobae

PERIÓDICO	PÁGINA	FECHA	SECCIÓN
EL PAÍS		07/11/2023	LEGISLATIVO

El Congreso en México aprueba en lo general unos presupuestos volcados en el gasto social

La mayoría oficialista valida las cuentas del año que viene por un monto total de nueve billones de pesos, un incremento de 1,9 billones que se contraerán a través de deuda nueva

El Gobierno de Andrés Manuel López Obrador se anotó una victoria el lunes, cuando el Congreso aprobó su propuesta de presupuesto para el 2024, a pesar de críticas y preocupaciones por la falta de recursos para atender a los damnificados del huracán *Otis* en Guerrero. La votación del lunes se dio en lo general, que refiere a una primera etapa. A partir del martes, los legisladores discutirán el proyecto en lo particular, por lo que pudiera haber cambios menores.

El monto total autorizado es de más de nueve billones de pesos, que incluye un incremento de 1,9 billones de pesos que se contraerán a través de deuda nueva. La Secretaría de Hacienda ha advertido que éste será un año en que se gastará un monto "sin precedentes" en ayudas sociales, por lo que la oposición calificó la propuesta de "electorera" y "clientelar".

PERIÓDICO	PÁGINA	FECHA	SECCIÓN
BOLETINES	0	07/11/2023	LEGISLATIVO

La Cámara de Diputados aprobó, en lo general, el dictamen con Proyecto de Decreto del PEF 2024

Boletín No. 5408

• Se emitieron 262 votos a favor, 216 en contra y una abstención

• Se decretó un receso para reanudar mañana martes 7, a las 10:00 horas, la discusión en lo particular

La Cámara de Diputados aprobó, en lo general, el dictamen con Proyecto de Decreto del Presupuesto de Egresos de la Federación (PPEF) para el Ejercicio Fiscal 2024, cuyo gasto neto total previsto asciende a 9 billones 66 mil 45.8 millones de pesos, lo que representa un incremento real de 4.2 por ciento comparado con el 2023.

El documento, avalado con 262 votos a favor, 216 en contra y una abstención, en lo general y en lo particular los artículos y anexos no reservados, prevé un déficit presupuestario de un billón 693 mil millones de pesos.

Indica que las previsiones propuestas por el Ejecutivo Federal, de manera general, se alinean con las metas y prioridades del Plan Nacional de Desarrollo 2019-2024, y que se destinan a una atención ordenada de los compromisos gubernamentales, en beneficio de la población.

Busca garantizar el pleno ejercicio de los derechos humanos de lo población, promueve la no discriminación en el marco de la legalidad, acceso a la justicia y nutre acciones de gobierno que tienen el objetivo de garantizar una movilidad humana segura, regular y ordenada.

Para la finalidad "Gobierno", el PPEF 2024 considera un monto de 554.460.5 millones de pesos, lo que constituye un incremento de 9.6 por ciento, en términos reales, respecto al ejercicio fiscal previo. A su interior, las principales funciones son Seguridad Nacional, con 150.432.4 millones de pesos, Justicia con 138.141.5 millones de pesos y Asuntos de Orden Público con 85,981.6 millones de pesos.

El monto total aprobado al grupo funcional de “Desarrollo Social” asciende a 4,384,582.4 millones de pesos, llegando a una inversión equivalente al 12.8 por ciento del Producto Interno Bruto (PIB). Esto implica un aumento anual de 7.1 por ciento en términos reales, respecto a lo aprobado en 2023.

Se proponen disminuciones al presupuesto del Consejo de la Judicatura Federal, de la Suprema Corte de Justicia de la Nación y del Tribunal Electoral del Poder Judicial de la Federación. El presupuesto del Instituto Nacional Electoral (INE) para 2024, sin contar las prerrogativas a partidos políticos, ascendería a un total de 23,797.38 millones de pesos.

Contempla modificaciones respecto a la propuesta del Ejecutivo Federal, un ajuste presupuestal a diversos ramos autónomos por un monto de 13 mil 262 millones de pesos, para redireccionar estos recursos al Ramo 11 de Educación Pública, específicamente al Programa de Becas de Educación Básica para el Bienestar “Benito Juárez”.

A efecto de evitar una disminución en el presupuesto para los estados de la República, se propone destinar recursos por 7 mil 189 millones de pesos al desarrollo de la infraestructura estatal, contribuyendo al desarrollo de la red carretera, la construcción y modernización de caminos rurales, lo que abonará al mejoramiento de las condiciones de vida de los trabajadores de las y los mexicanos, reduciendo la desigualdad y brechas regionales.

La presidenta de la Mesa Directiva de la Cámara de Diputados, Marcela Guerra Castillo (PRI), precisó que para la discusión en lo particular se han presentado propuestas de modificación a la totalidad del dictamen.

Luego de la votación en lo general, Guerra Castillo decretó un receso para reanudar mañana martes 7 de noviembre, con la discusión en lo particular, a partir de las 10:00 horas.

--ooOoo--

https://comunicacionsocial.diputados.gob.mx/index.php/boletines/la-camara-de-diputados-aprobo-en-lo-general-el-dictamen-con-proyecto-de-decreto-del-pef-2024

PERIÓDICO	PAGINA	FECHA	SECCIÓN
Hoja de Ruta DIGITAL		07/11/2023	LEGISLATIVO

La Cámara de Diputados dedica un minuto de aplausos a deportistas mexicanos por sus triunfos en Juegos Panamericanos

El Pleno de la Cámara de Diputados otorgó un minuto de aplausos en reconocimiento a las y los deportistas mexicanos que lograron triunfos en los Juegos Panamericanos, realizados en la ciudad de Santiago de Chile, Chile, entre el 20 de octubre y el 5 de noviembre. El minuto de aplausos fue concedido por la diputada Marcela Guerra Castillo, presidenta de la Mesa Directiva, “porque nos honran estos resultados. Pongámonos todos de pie para aplaudir”, afirmó.

https://hojaderutadigital.mx/la-camara-de-diputados-dedica-un-minuto-de-aplausos-a-deportistas-mexicanos-por-sus-triunfos-en-juegos-panamericanos/

PERIÓDICO	PÁGINA	FECHA	SECCIÓN
BOLETINES	0	07/11/2023	LEGISLATIVO

La Cámara de Diputados dedica un minuto de aplausos a deportistas mexicanos por sus triunfos en Juegos Panamericanos

Boletín No. 5401

El Pleno de la Cámara de Diputados otorgó un minuto de aplausos en reconocimiento a las y los deportistas mexicanos que lograron triunfos en los Juegos Panamericanos, realizados en la ciudad de Santiago de Chile, Chile, entre el 20 de octubre y el 5 de noviembre.

Desde su curul, el diputado Arturo Roberto Hernández Tapia (Morena) expresó que como es del conocimiento público, el país obtuvo en los pasados Juegos Panamericanos, celebrados en Santiago de Chile, 52 medallas de oro, 38 de planta, 52 de bronce, para un total de 142 preseas, colocándose en el tercer lugar del medallero.

Por lo cual, dijo: “Nuestros deportistas hicieron historia dentro del deporte en el continente americano. Por ello, solicito un minuto de aplausos para todos ellos que pusieron en alto el nombre de México”.

El minuto de aplausos fue concedido por la diputada Marcela Guerra Castillo, presidenta de la Mesa Directiva, “porque nos honran estos resultados. Pongámonos todos de pie para aplaudir”, afirmó.

--ooOoo--

https://comunicacionsocial.diputados.gob.mx/index.php/boletines/la-camara-de-diputados-dedica-un-minuto-de-aplausos-a-deportistas-mexicanos-por-sus-triunfos-en-juegos-panamericanos

PERIÓDICO	PÁGINA	FECHA	SECCIÓN
REFORMA		07/11/2023	LEGISLATIVO

Reta Oposición a etiquetar 100 mmdp para Guerrero

Los grupos parlamentarios del Frente Amplio por México retaron a Morena a aprobar más de 100 mil millones de pesos para atender la reconstrucción de Guerrero, afectado por el huracán "Otis".

La Oposición anunció numerosas reservas de reasignación de recursos para Guerrero, debido a que el dictamen del Presupuesto omitió considerar un fondo especial y cortar los gastos administrativos del Gobierno.

Al comenzar la discusión del Presupuesto de Egresos 2024, el presidente de la Comisión de Presupuesto, el morenista Erasmo González, expuso que habrá modificaciones al dictamen, pero no precisó el cómo ni con cuánto se apoyará a Guerrero.

"El Presupuesto va a sufrir algunos cambios respecto al dictamen", adelantó.

"Solidaridad con el pueblo guerrerense. Sin duda seremos testigos de todo el respaldo para fortalecer el presupuesto para levantar a Guerrero", comentó el legislador de Morena.

Al posicionar al Frente Amplio por México, el coordinador del PRD, Luis Espinosa Cházaro, manifestó que presentarán diversas propuestas para apoyar al estado de Guerrero, vía el Presupuesto del 2024, y que estarán a favor de todo lo que se presente en las reservas.

Todos los recursos para reetiquetar "cuentan con nuestros votos para ese propósito", aclaró, luego de dos años previos en que se ha votado en contra del Presupuesto de Egresos.

Flanqueado por sus homólogos, el priista Rubén Moreira y el panista Jorge Romero, el coordinador perredista también pidió que los recursos para Guerrero se transparenten.

Aseguró que la Oposición del Frente Amplio por México será la voz de los trabajadores del Poder Judicial, de las niñas y niños con cáncer y de las familias de desaparecidos y de víctimas de feminicidio.

Reprochó al presidente de la Comisión de Presupuesto, el morenista Erasmo González Robledo, que el "presupuesto histórico" del que habló de más de 9 billones de pesos, tiene casi dos billones que serán préstamos que pagarán todos los mexicanos.

https://www.reforma.com/reta-oposicion-a-etiquetar-100-mmdp-para-guerrero/ar2706147?v=2

PERIÓDICO	PÁGINA	FECHA	SECCIÓN
EL UNIVERSAL		07/11/2023	LEGISLATIVO

Diputados del PRI y PAN proponen crear fondo de apoyo para la reconstrucción de Acapulco

Durante la discusión en lo general del dictamen del Presupuesto de Egresos de la Federación (PEF) para 2024, el coordinador del PRI, Rubén Moreira, propuso que la mayoría de Morena y sus aliados apoyen una propuesta de reserva para que los recursos destinados para el Fonden en el Presupuesto 2024, sean redirigidos para crear un fondo de apoyo para la reconstrucción de Acapulco.

En tribuna, acompañado de su bancada y las del PAN y PRD, detalló que dicho fondo, de aproximadamente 40 mil millones de pesos, podrían ser una bolsa inicial y etiquetarlos para los damnificados del huracán Otis.

Refirió que dicha propuesta va en concordancia con las críticas recurrentes del presidente Andrés Manuel López Obrador y Morena, en contra del Fobaproa que fue aprobado durante el sexenio del ex presidente Carlos Salinas de Gortari, en 1990.

"Quitemos a los banqueros la preventa del Fobaproa. Desde hace cinco años, ustedes han votado los recursos presupuestales que soportan ese injusto fondo. En unos momentos presentaré una reserva de ley para retirarles más de 40 mil millones de pesos. Ese dinero debe ser para rescatar a Acapulco y para combatir la pobreza en forma efectiva. Pido su voto para terminar con ese abuso, sé que me lo darán, porque si no, el Fobaproa va a ser de Morena, no de nosotros", expresó.

PERIÓDICO	PÁGINA	FECHA	SECCIÓN
EL UNIVERSAL		07/11/2023	LEGISLATIVO

El diputado Héctor Saúl Téllez (PAN), secretario de la Comisión de Presupuesto y Cuenta Pública, de la Cámara de Diputados, propuso crear un fondo para la reconstrucción de Acapulco, con un recorte en el Presupuesto de Egresos de la Federación (PEF), de 30% a las obras prioritarias del gobierno federal, por alrededor de 85 mil pesos, y una disminución de 15 mil millones de pesos a su gasto operativo.

Como adelantó hoy EL UNIVERSAL, con dichas modificaciones se podría crear un fondo de 100 mil millones de pesos, que sería destinado a ayudar a los damnificados de las zonas afectadas de Guerrero.

https://www.eluniversal.com.mx/nacion/diputados-del-pri-y-pan-proponen-crear-fondo-de-apoyo-para-la-reconstruccion-de-acapulco/

PERIÓDICO	PÁGINA	FECHA	SECCIÓN
	0	07/11/2023	LEGISLATIVO

Marcela Guerra buscará la creación de un fondo para la reconstrucción de Acapulco

Desde la Cámara de Diputados de nuevo el tema se ha puesto sobre la mesa, los fondos que se deben buscar para que haya apoyos para estas familias, como lo vemos, que han perdido gran parte de su patrimonio y se conformará con los excedentes petroleros a través de un artículo transitorio del Presupuesto de Egresos a la Federación 2024, declaró la diputada Marcela Guerra Castillo, la presidenta de la Mesa Directiva de la Cámara de Diputados. Explicó que con esta propuesta se busca que no haya recortes a ningún programa del gobierno ni tocar los proyectos estratégicos del actual gobierno.

https://photos.onedrive.com/share/BEBB992B33844BAA!1031?cid=BEBB992B33844BAA&resId=BEBB992B33844BAA!1031&authkey=!AAHQ6XKlFKAFHWM&ithint=video&e=j47hAe

Marcela Guerra Castillo propone un fondo para la reconstrucción de Acapulco con excedentes petroleros

Marcela Guerra Castillo señaló que tocará al Pleno de la Cámara de Diputados determinar la creación de un Fondo para la reconstrucción de Acapulco que se conformaría con los excedentes petroleros, a través de un artículo transitorio en el Presupuesto de Egresos de la Federación 2024. La presidenta de la Mesa Directiva de la Cámara de Diputados explicó que con esta propuesta se busca que no haya recortes a ningún programa del gobierno ni tocar los proyectos estratégicos del actual gobierno como podría ser el Tren Maya.

https://billieparkernoticias.com/marcela-guerra-castillo-propone-un-fondo-para-la-reconstruccion-de-acapulco-con-excedentes-petroleros/

PERIÓDICO	PAGINA	FECHA	SECCIÓN
CUARTO PODER DE CHIAPAS		07/11/2023	LEGISLATIVO

Marcela Guerra insiste en crear fondo para Acapulco

La presidenta de la Mesa Directiva de la Cámara de Diputados, Marcela Guerra Castillo, insistió en su propuesta de crear un fondo para la reconstrucción de Acapulco, que se conformaría con los excedentes petroleros, a través de un artículo transitorio en el Presupuesto de Egresos de la Federación (PEF) 2024.
Señaló que con su propuesta se podrían obtener alrededor de 80 mil millones de pesos para destinarlos a ayudar a los damnificados por el huracán Otis, así como en la reconstrucción de las zonas afectadas.
Explicó que en la Ley de Ingresos 2024 se fijó un precio estimado de 56.7 dólares por cada barril de petróleo de exportación; sin embargo, el precio actual de este energético está en 76.10 dólares por barril, por lo que en este artículo transitorio se establecería que, de esa diferencia, los primeros seis dólares se destinen a dicho fondo.

https://www.cuartopoder.mx/nacional/marcela-guerra-insiste-en-crear-fondo-para-acapulco/469888

PERIÓDICO	PAGINA	FECHA	SECCIÓN
Nuevo México Plural		07/11/2023	LEGISLATIVO

Necesario, formar un fondo para la reconstrucción de Acapulco con excedentes petroleros: Marcela Guerra Castillo

Marcela Guerra Castillo señaló que tocará al Pleno de la Cámara de Diputados determinar la creación de un Fondo para la reconstrucción de Acapulco que se conformaría con los excedentes petroleros, a través de un artículo transitorio en el Presupuesto de Egresos de la Federación 2024.

La presidenta de la Mesa Directiva de la Cámara de Diputados explicó que con esta propuesta se busca que no haya recortes a ningún programa del gobierno ni tocar los proyectos estratégicos del actual gobierno como podría ser el Tren Maya.

https://www.nuevomexicoplural.com/necesario-formar-un-fondo-para-la-reconstruccion-de-acapulco-con-excedentes-petroleros-marcela-guerra-castillo/

Excedentes Petroleros para la Reconstrucción de Acapulco, Propone Marcela Guerra

noviembre 6, 2023 0 Por REDACCIÓN TECNOEMPRESA

La presidenta de la Mesa Directiva de la Cámara de Diputados, Marcela Guerra Castillo, explicó que con esta propuesta se busca que no haya recortes a ningún programa del gobierno ni tocar los proyectos estratégicos del actual gobierno como podría ser el Tren Maya.

Explicó que en la Ley de Ingresos 2024 se fijó un precio estimado por cada barril de petróleo de exportación en 56.7 dólares; sin embargo, el precio actual de este energético está en 76.10 por barril, por lo que en este artículo transitorio se establecería que, de esa diferencia, los primeros 6 dólares se destinen al Fondo para recuperar a Acapulco y los municipios afectados por el huracán Otis.

https://tecnoempresa.mx/index.php/2023/11/06/excedentes-petroleros-para-la-reconstruccion-de-acapulco-propone-marcela-guerra/

Piden declaratoria de zona de desastre integral en Acapulco

(ANYA NEGRETE).- El Ayuntamiento de Acapulco de Juárez envió a la Cámara de Diputados un Punto de Acuerdo a través del cual solicita al Ejecutivo Federal que haga la declaratoria de zona de desastre integral por estragos causados por el huracán Otis. La Presidenta de la Mesa Directiva turnó esta propuesta a la Junta de Coordinación Política y a las comisiones de Presupuesto y de Protección Civil.

https://photos.onedrive.com/share/BEBB992B33844BAA!1058?cid=BEBB992B33844BAA&resId=BEBB992B33844BAA!1058&authkey=!AHGpYZ3cwzzJvlc&ithint=video&e=8ivgxI

PERIÓDICO	PÁGINA	FECHA	SECCIÓN
EL UNIVERSAL		07/11/2023	LEGISLATIVO

AMLO rechaza crear fondo para Acapulco con excedentes petroleros

Ante la insistencia de la oposición de crear un fondo para la reconstrucción de Acapulco tras el paso del huracán "Otis", que se conformaría con los excedentes petroleros, en el Presupuesto de Egresos de la Federación, el presidente Andrés Manuel López Obrador rechazó esta propuesta al asegurar que hay presupuesto suficiente para atender a los damnificados.

Afirmó que busca “restregarles suavemente en la cara” a los corruptos que cuando el presupuesto se maneja con honradez, rinde para enfrentar estas situaciones como la devastación que dejó el huracán “Otis”.

En conferencia de prensa matutina, el Mandatario federal aseguró que su gobierno cuenta con presupuesto suficiente para atender a los damnificados por el huracán “Otis”.

“No, tenemos bastante presupuesto, no es para presumir, es sencillamente pues restregarles suavemente en la cara a los corruptos de que cuando el presupuesto se maneja con honradez alcanza, rinde; cuando hay corrupción como antes, que es lo que quisieran a veces que regresara la misma corrupción, pues entonces sí no alcanza el presupuesto y hay que pedir préstamos, hay que endeudar, hay que decretar gasolinazos, hay que aumentar los impuestos, todo eso pues que ya conocen.

"Nada mas que afortunadamente tenemos presupuesto suficiente”, declaró.

Ayer, la presidenta de la Mesa Directiva de la Cámara de Diputados, Marcela Guerra Castillo, insistió en su propuesta de crear un fondo para la reconstrucción de Acapulco, que se conformaría con los

excedentes petroleros, a través de un artículo transitorio en el Presupuesto de Egresos de la Federación (PEF) 2024.

Señaló que con su propuesta se podrían obtener alrededor de 80 mil millones de pesos para destinarlos a ayudar a los damnificados por el huracán Otis, y la reconstrucción de las zonas afectadas.

https://www.eluniversal.com.mx/nacion/amlo-rechaza-crear-fondo-para-acapulco-con-excedentes-petroleros/

PERIÓDICO	PÁGINA	FECHA	SECCIÓN
La Jornada	PP-3	07/11/2023	LEGISLATIVO

Ofrecen 35 hoteles de Acapulco reabrir en marzo–abril

● Convoca el Presidente a otros empresarios del sector a sumarse al esfuerzo

A más tardar en abril estarán en funcionamiento 35 hoteles

EMIR OLIVARES Y ALONSO URRUTIA

Dueños de hoteles en Acapulco, Guerrero, se comprometieron con el presidente Andrés Manuel López Obrador a que, tras el impacto y devastación por el huracán *Otis*, entre marzo y abril del próximo año puedan estar funcionando 35 de estos espacios.

En la mañanera de ayer, el jefe del Ejecutivo detalló que el domingo habló con empresarios del sector hotelero en este puerto y, ante su compromiso de reabrir en el primer cuatrimestre de 2024, se tomó la decisión de no cancelar el Tianguis Turístico de Acapulco, que se realizará en abril próximo.

Asimismo, rechazó la propuesta que la víspera hizo la presidenta de la mesa directiva de la Cámara de Diputados, Marcela Guerra (PRI), para que con los excedentes petroleros se cree un fondo para la reconstrucción de Acapulco.

"Tenemos suficiente, tenemos bastante presupuesto. No es para presumir, es sencillamente restregarles suavemente en la cara a los corruptos que cuando el presupuesto se maneja con honradez, alcanza, rinde", enfatizó ante pregunta sobre la propuesta de la legisladora.

Insistió en que el presupuesto con el que se cuenta en el país alcanzará para resolver la situación en Acapulco. "Estamos haciendo nuestro trabajo y no van a faltar recursos".

A la par, consideró que la marcha que ayer llegó a las inmediaciones de Palacio Nacional para demandar más apoyo para el puerto tuvo un origen "politiquero y oportunista", pues entre los convocantes se encontraban integrantes de "partidos que están contra nosotros", como el perredista Guadalupe Acosta Naranjo y simpatizantes "de la señora Xóchitl Gálvez, pero pues están en su derecho".

Sobre el tema de la reapertura de espacios de alojamiento, el mandatario señaló: "Vamos a hacer un esfuerzo conjunto para que cuando menos estén funcionando, se restrenen 35 hoteles para marzo-abril del año próximo".

Hasta la mañana de ayer, dijo que había hablado con Antonio Cossío, propietario del hotel Las Brisas, quien incluso le manifestó que piensa que para diciembre de este mismo año tendrá listo 75 por ciento de la capacidad del mismo, así como con Juan Antonio Hernández, dueño de dos hoteles, uno de ellos Mundo Imperial; el propietario de Grupo Vidanta, Daniel Chávez, y Carlos Slim, accionista del Calinda. Y todos se comprometieron a tenerlos en pie para abril a más tardar.

"Estamos empezando, apenas hablé ayer (domingo) con estos empresarios. Aprovecho para convocar a otros. Estoy seguro que van a participar muchos."

Y detalló que esta mañana se reunirá en Palacio Nacional con hoteleros y con el presidente del Consejo Coordinador Empresarial, Francisco Cervantes.

El Presidente informó además que ayer comenzó la entrega de los enseres domésticos (refrigerador, cama, estufa, sartenes y ventilador) a la totalidad de los 250 hogares que se estima fueron afectados.

También este martes, subrayó, empezarán a distribuirse los adelantos de los programa del Bienestar para los beneficiarios, como adultos mayores, personas con discapacidad y niños con becas, entre otros.

En el caso de las 250 mil despensas con 24 productos básicos que se entregarán semanalmente a los damnificados durante tres meses, apuntó que sumarán 3 millones de éstas, para lo que se destinará un presupuesto de entre 2 mil 500 y 3 mil millones de pesos.

Destacó que se entregarán créditos a la palabra y apoyos directos a pequeños y medianos comerciantes, y empresarios del puerto.

PERIÓDICO	PAGINA	FECHA	SECCIÓN
La Razón	7	07/11/2023	LEGISLATIVO

Hoy irá al puerto junto con su gabinete

"Error" de PC declarar emergencia para 47 municipios, reconoce AMLO

Por Sergio Ramírez
sergio.ramirez@razon.com.mx

El Presidente Andrés Manuel López Obrador reconoció que la coordinadora nacional de Protección Civil, Laura Velázquez Alzúa, cometió un error al declarar la emergencia a 47 municipios de Guerrero, luego del paso devastador del huracán Otis.

"Hubo un error, lo aceptó la coordinadora nacional de Protección Civil, no fueron 43 o 47, básicamente dos: Acapulco y Coyuca", dijo, en la conferencia de prensa mañanera en Palacio Nacional.

Señaló que "aún cuando hasta Denise Dresser, que está pendiente de todo, es de seres humanos rectificar, o sea cambiar de opinión".

La semana pasada se publicó en el *Diario Oficial de la Federación (DOF)* que 47 municipios de Guerrero habían sido declarados en estado de emergencia por el huracán Otis; sin embargo, hubo una fe de erratas para aclarar que sólo ingresarían a esa categoría Acapulco de Juárez y Coyuca de Benítez.

LAURA VELÁZQUEZ publicó una Declaratoria de Desastre Natural debido a las condiciones registradas durante los días 24 y 25 de octubre en 47 municipios de Guerrero.

El dato

El mandatario se refirió también a la recuperación del puerto y anunció un acuerdo con los hoteleros de Acapulco para que 35 de 377 de estos inmuebles estén listos entre marzo y abril del 2024, tras la decisión de mantener el Tianguis Turístico.

"Hablé personalmente con los dueños de hoteles porque se tomó la decisión de no cancelar el Tianguis Turístico de Acapulco de abril del año próximo, y vamos a hacer un esfuerzo conjunto para que, cuando menos, estén funcionando, se reestrenen 35 hoteles para marzo-abril del año próximo", adelantó.

Refirió que dialogó con el dueño del hotel Las Brisas, Antonio Cosío, quien "me mencionó que ellos están pensando tener ya habitaciones en un 75 por ciento de toda su capacidad para diciembre. Hablé con Juan Antonio Hernández, tiene dos hoteles Mundo Imperial, y se compromete que en marzo-abril están los dos hoteles".

Asimismo, expresó que también Daniel Chávez, de Grupo Vidanta, se comprometió a que en esos meses estén sus hoteles reactivados en Acapulco, además del hotel Calinda.

Reiteró que este martes por la tarde realizará una nueva visita a Acapulco, para llevar a cabo una reunión con su gabinete encargado de la reconstrucción del puerto, y probablemente en la mañana se reúna con el presidente del Consejo Coordinador Empresarial (CCE), Francisco Cervantes.

Adelantó que presentará un plan para garantizar la seguridad completa en Acapulco, con la construcción de 38 instalaciones para la Guardia Nacional, con 10 mil elementos que serán distribuidos en el puerto, con el fin de dar tranquilidad a la población y que siga siendo visitado por muchos turistas.

En el balance del día, la Coordinación Nacional de Protección Civil informó que descendió a 48 el número de personas no localizadas y se mantuvo en igual suma de fallecidos, tras el paso del huracán Otis; además, permanecen mil 488 personas en los 12 albergues instalados en los municipios de Acapulco (siete, con 613) y de Coyuca de Benítez (cinco, con 875), así como 96 pacientes hospitalizados.

Asimismo, el Presidente López Obrador anunció que ayer se inició la distribución, casa por casa, de los 250 mil enseres domésticos que incluyen estufas, refrigeradores, camas, ventilador y vajillas, en la comunidad de Barra Vieja, y este martes comenzará la dispersión de los fondos de las pensiones para 118 mil adultos mayores y personas con discapacidad.

Agregó que hasta el momento se tiene un registro de 172 mil 102 viviendas censadas, al corte de las 12 de la noche del domingo, y se calcula que sean en total 250 mil las afectadas en su totalidad.

"Los damnificados van a tener un apoyo directo, de acuerdo al censo, a la afectación en su vivienda; no crédito, sino apoyo directo", precisó.

Más adelante, rechazó la creación de un fondo con excedentes petroleros para apoyar la reconstrucción de Acapulco y Coyuca, como lo plantearon los partidos de oposición, pues dijo que se tienen los recursos suficientes para levantar al puerto turístico y apoyar a los damnificados.

"No (hace falta más), tenemos suficiente, tenemos bastante presupuesto; no es para presumir, es sencillamente restregarles, suavemente en la cara, a los corruptos, que cuando el presupuesto se maneja con honradez, alcanza, rinde.

"Cuando hay corrupción, como antes, que es lo que quisieran, a veces, que regresara la misma corrupción, pues entonces sí no alcanza el presupuesto y hay que pedir préstamos, hay que endeudar, hay que decretar gasolinazos, hay que aumentar los impuestos; todo eso, pues, que ya conocen, nada más que afortunadamente tenemos presupuesto suficiente", insistió.

El domingo, la presidenta de la Mesa Directiva de la Cámara de Diputados, Marcela Guerra, insistió en su propuesta de crear un fondo para la reconstrucción de Acapulco, que se conformaría con los excedentes petroleros del Presupuesto de Egresos de la Federación, con los que se obtendrían 80 mil millones de pesos.

Acciones

Reporte de los trabajos que ha realizado el gobierno de Guerrero:

150 MIL VIVIENDAS fueron censadas.

50 GASOLINERAS en Acapulco ya operan con normalidad.

SE PRIORIZÓ la recolección de basura en puntos negros del puerto.

PERSONAL de salud atiende casos de dengue, zika y chikungunya. Asimismo, se ha realizado fumigación.

48
Muertos dejó el paso del huracán Otis en Acapulco

48
Personas continúan reportadas como desaparecidas

PERIÓDICO	PAGINA	FECHA	SECCIÓN
EL INFORMADOR		07/11/2023	LEGISLATIVO

López Obrador rechaza crear fondo para Acapulco con excedentes petroleros

Ante la insistencia de la oposición de crear un fondo para la reconstrucción de Acapulco tras el paso del huracán "Otis", que se conformaría con los excedentes petroleros, en el Presupuesto de Egresos de la Federación, el Presidente Andrés Manuel López Obrador rechazó esta propuesta, al asegurar que hay presupuesto suficiente para atender a los damnificados. Este domingo, la presidenta de la Mesa Directiva de la Cámara de Diputados, Marcela Guerra Castillo, insistió en su propuesta de crear un fondo para la reconstrucción de Acapulco**,** que se conformaría con los excedentes petroleros, a través de un artículo transitorio en el Presupuesto de Egresos de la Federación (PEF) 2024.

https://www.informador.mx/mexico/Huracan-Otis-AMLO-rechaza-crear-fondo-para-Acapulco-con-excedentes-petroleros-20231106-0042.html

PERIÓDICO	PÁGINA	FECHA	SECCIÓN
INFORMADOR.MX		07/11/2023	LEGISLATIVO

López Obrador rechaza crear fondo para Acapulco con excedentes petroleros

López Obrador aseguró que su gobierno cuenta con presupuesto suficiente para atender a los damnificados por el huracán "Otis"

Por: SUN .
6 de noviembre de 2023 - 09:40 hs

Ante la insistencia de la oposición de crear un fondo para la reconstrucción de Acapulco tras el paso del huracán "Otis", que se conformaría con los excedentes petroleros, en el Presupuesto de Egresos de la Federación, **el Presidente Andrés Manuel López Obrador rechazó esta propuesta, al asegurar que hay presupuesto suficiente para atender a los damnificados.**

Este domingo, la presidenta de la Mesa Directiva de la Cámara de Diputados, Marcela Guerra Castillo, insistió en su propuesta de crear un fondo para la reconstrucción de Acapulco, que se conformaría con los excedentes petroleros, a través de un artículo transitorio en el Presupuesto de Egresos de la Federación (PEF) 2024.

https://www.informador.mx/mexico/Huracan-Otis-AMLO-rechaza-crear-fondo-para-Acapulco-con-excedentes-petroleros-20231106-0042.html

PERIÓDICO	PÁGINA	FECHA	SECCIÓN
infobae		07/11/2023	LEGISLATIVO

Cuánto han costado las megaobras de AMLO; bancada del PAN se lanza contra el presupuesto para el 2024

El proyecto se aprobó en lo general en la Cámara de Diputados, pasará a lo particular

Por **Mariana García**

Morena aprueba proyecto

Con la mayoría de las y los diputados, el proyecto del presupuesto del 2024 fue avalado en lo general con 262 votos a favor, 216 en contra y una abstención. La discusión se dio en medio de un enfrentamiento entre los partidos del oficialismo y de oposición, sobre todo antes las acusaciones de la bancada del Partido Acción Nacional (PAN), el Partido de la Revolución Democrática (PRD), el Partido Revolución Institucional (PRI) y Movimiento Ciudadano (MC), por no destinar una partida a la reconstrucción de la costa de Guerrero tras el paso del huracán Otis.

La presidenta de la Mesa Directiva de la Cámara de Diputados, Marcela Guerra, destacó que la discusión se retomará el próximo martes 7 de septiembre, en donde se detallarán las observaciones de cada partido.

PERIÓDICO	PAGINA	FECHA	SECCIÓN
Hoja de Ruta DIGITAL		07/11/2023	LEGISLATIVO

Guarda la Cámara de Diputados minuto de silencio en memoria del académico e historiador Enrique Dussel

La Cámara de Diputados guardó un minuto de silencio en memoria de Enrique Domingo Dussel Ambrosini, académico, filósofo, historiador y teólogo argentino, naturalizado mexicano, quien falleció a la edad de 89 años. Desde su curul, el diputado Manuel Alejandro Robles Gómez (Morena) solicitó el minuto de silencio por la pérdida de un gigante del pensamiento crítico. “Nosotros queremos expresar nuestras condolencias a los familiares y seres queridos del doctor Enrique Dussel”. La diputada Marcela Guerra Castillo (PRI), presidenta de la Mesa Directiva, concedió el minuto de silencio en memoria de Dussel Ambrosini.

https://hojaderutadigital.mx/guarda-la-camara-de-diputados-minuto-de-silencio-en-memoria-del-academico-e-historiador-enrique-dussel/

PERIÓDICO	PAGINA	FECHA	SECCIÓN
Nuevo México Plural		07/11/2023	LEGISLATIVO

Guarda la Cámara de Diputados minuto de silencio en memoria del académico e historiador Enrique Dussel

La Cámara de Diputados guardó un minuto de silencio en memoria de Enrique Domingo Dussel Ambrosini, académico, filósofo, historiador y teólogo argentino, naturalizado mexicano, quien falleció a la edad de 89 años. Desde su curul, el diputado Manuel Alejandro Robles Gómez (Morena) solicitó el minuto de silencio por la pérdida de un gigante del pensamiento crítico. “Nosotros queremos expresar nuestras condolencias a los familiares y seres queridos del doctor Enrique Dussel”. La diputada Marcela Guerra Castillo (PRI), presidenta de la Mesa Directiva, concedió el minuto de silencio en memoria de Dussel Ambrosini.

https://www.nuevomexicoplural.com/guarda-la-camara-de-diputados-minuto-de-silencio-en-memoria-del-academico-e-historiador-enrique-dussel/

PERIÓDICO	PAGINA	FECHA	SECCIÓN
Vorágine		07/11/2023	LEGISLATIVO

Guarda la Cámara de Diputados minuto de silencio en memoria del académico e historiador Enrique Dussel

La Cámara de Diputados guardó un minuto de silencio en memoria de Enrique Domingo Dussel Ambrosini, académico, filósofo, historiador y teólogo argentino, naturalizado mexicano, quien falleció a la edad de 89 años. Desde su curul, el diputado Manuel Alejandro Robles Gómez (Morena) solicitó el minuto de silencio por la pérdida de un gigante del pensamiento crítico. “Nosotros queremos expresar nuestras condolencias a los familiares y seres queridos del doctor Enrique Dussel”. La diputada Marcela Guerra Castillo (PRI), presidenta de la Mesa Directiva, concedió el minuto de silencio en memoria de Dussel Ambrosini.

https://www.voragine.com.mx/2023/11/06/guarda-camara-de-diputados-minuto-de-silencio-en-memoria-del-academico-e-historiador-enrique-dusse/

PERIÓDICO	PAGINA	FECHA	SECCIÓN
Hoja de Ruta DIGITAL		07/11/2023	LEGISLATIVO

Mesa Directiva turna a comisiones diversas comunicaciones

En la sesión presencial de la Cámara de Diputados de este lunes, la Mesa Directiva remitió a comisiones diversas comunicaciones de secretarías federales, institutos de mujeres y de ayuntamientos locales. A la Junta de Coordinación Política y a las comisiones de Presupuesto y Cuenta Pública y de Protección Civil y Prevención de Desastres, fue enviado un punto de acuerdo del ayuntamiento de Acapulco de Juárez, Guerrero, por el cual solicita al presidente de la República, Andrés Manuel López Obrador, que haga la declaratoria de ese municipio como zona de desastre integral por los estragos causados por el huracán Otis la noche del 24 y madrugada del 25 de octubre de 2023.

https://hojaderutadigital.mx/mesa-directiva-turna-a-comisiones-diversas-comunicaciones/

PERIÓDICO	PAGINA	FECHA	SECCIÓN
efekto NOTICIAS		07/11/2023	LEGISLATIVO

Blanca Alcalá aborda con comunidad de migrantes en Nueva York temas políticos y sociales

La diputada federal del Grupo Parlamentario del Partido Revolucionario Institucional, Blanca Alcalá Ruiz, realizó una gira de trabajo a Nueva York para escuchar de viva voz las demandas de la comunidad migrante que radica en la Unión Americana.

https://efekto10.com/blanca-alcala-aborda-con-comunidad-de-migrantes-en-nueva-york-temas-politicos-y-sociales/

PERIÓDICO	PÁGINA	FECHA	SECCIÓN
Los tres poderes		07/11/2023	OPINIÓN

LOS TRES PODERES

Juan López Miguel

PEF-2024: MORENA-PT-VERDE, APRUEBAN DICTAMEN, DE "PANZAZO"; MARCELA GUERRA, DECRETA PRIMER RECESO Y PONEN RELOJ LEGISLATIVO

Esta semana, será intensa en el Palacio Legislativo de San Lázaro, como cada año, cuando nuestros representantes populares analizan, discuten, debaten, votan y aprueban proyecto del gasto público del siguiente año.

Millones y millones de pesos, que se destinan para el gobierno federal, los estados, órganos autónomos, descentralizados, paraestatales, recursos que, hoy, ¡como nunca!, se disputan los promoventes de billonarios recursos y potenciales receptores de esos apoyos gubernamentales.

En el último año de gobierno del presidente Andrés Manuel López Obrador, la sagrada madre naturaleza, lo evidencio como ni sus enemigos políticos-personales, lo hicieron en el ejercicio de su mandato: el desastre que dejó efímero, mortífero, huracán "Otis", en la bahía que le da fama a nuestro país en materia de turismo.

Como también exhibió a sus correligionarios y camaradas en Guerrero, la gobernadora, Evelyn Salgado Pineda; la alcaldesa de Acapulco, Abelina López Rodríguez y al senador Félix Salgado Macedonio.

La primera, "se escondió", y la ex diputada federal, "no hizo nada", acusó la senadora Kenia López Rabadán. El gobernador de facto, prefirió dar su voto a la Minuta de Ley de Ingresos, que trasladarse con su hija de inmediato para el puerto que impone el desarrollo en la entidad, con el turismo.

PERIÓDICO	PÁGINA	FECHA	SECCIÓN
Los tres poderes		07/11/2023	OPINIÓN

Durante sus tres campañas electorales, el político de Tabasco, bien aprendió qué recortar, extinguir o crear, en posibilidad de que él, llegara al poder; guardó en su memoria, qué dependencias desaparecer y cuáles crear y bien escudriñó al llegar a Palacio Nacional, "guardaditos" que tiene el erario de los mexicanos, en diferentes rubros del Presupuesto.

Entre ellos, más de un centenar de Fideicomisos, que abarcaban todos los espacios públicos, como el Conacyt o el Fondo Nacinal para Desastres Naturales. Hay que decirlo, éste, fue pretexto para que vivales gobernadores, se enriquecieran, con cualquier mal temporal que afectara la geografía estatal, sequías, tormentas, huracanes…

De inmediato, acudir al centro del país, pasar a Segob y pedir declaración de desastre y les suelten la chequera para reconstruir o apoyar a damnificados. Si era sequía, les mandaban pipas de agua o si hubo inundación, accesorios para el hogar, generalmente, colchones.

Lo demás, el sentido común de los mexicanos lo capta y saben el destino final de millonarios recursos que, vivales, pedían para damnificados.

Con ese argumento, Andrés Manuel López Obrador, decide enviar iniciatva a San Lázaro y de esa manera, el grupo mayor que coordinaba Mario Delgado Carrillo, acató la orden del jefe y el proyecto lo aprobó Morena.

Extinguiero 109 Fideicomisos, con recursos por más de 58 mil mdp y, la verdad, sólo Andrés Manuel López Obrador sabrá donde quedaron. Ese proyecto se concreto por octubre 2020.

Hoy, los promoventes de esa extinción, pagan el karma que les devuelve su actividad política, con el desastre de "Otis" en Guerrero, principalmente el puerto que, al llegar Morena a la alcaldía, lo convirtió en una zona turística de altos índices de violencia y delincuencia.

¿Con qué cara?, se presentan aquellos morenistas con su jefe máximo y Jefe del Ejecutivo, si ellos mismos extinguieron el Fonden y peor aún, no reaccionaron como la tragedia exigió, "del Presidente para abajo".

Cuando intentó, el mandatario, se atascó cuando íba a bordo de una vieja camioneta del Ejército -así denotó-, patética imagen que dio vuelta al mundo, la cual, redes sociales, en México, Vox Populi, se dio vuelo.

¿Cómo reaparecerá Mario Delgado Carrilo con virtual candidata presidencial de Morena, en Acapulco y, patético, exhorte a damnificados, voten por ella y el partido de Andrés Manuel López Obrador?

Y cuando tienen oportunidad de lavarse la cara, regatean y prefieren imponer matiz ideológico al Presupuesto de Egresos de la Federación, el de un solo hombre, porque el mayor gasto, se va para obras faraónicas -dirían opositores al gobierno-, y programas, hay que decirlo, que tienen el cien pr ciento de electoreros, en periodo de campañas por la Presidencia y el control del Congreso de la Unión.

Hasta el momento, ni en Palacio Nacional ni en Cámara de Diputados, el Presidente de la Repúblia ni el coordinador Moisés Ignacio Mier Velazco, definen con claridad, recursos para la reconstrucción del famoso puerto turísitico en México.

Reiteramos, el rubro que sustituyó al Fonden, informaron durante su reunión con integrantes de la Comisión de Presupuesto y Cuenta Pública que preside el diputado Erasmo González Robledo -Morena-, el Subsecretario de Hacienda, Gabriel Yorio González y el Subsecretario de Egresos, Juan Pablo De Botton Falcón, tiene un fondo aproximado a 18 mil mdp.

Más 15 mil mdp que donó presidenta de la Corte, Norma Lucía Piña Hernández, para reconstrucción de Guerrero, y excedentes de recursos petroleros, ¡6 dólares nada más!, planteó la diputada presidenta en mesa directiva, Marcela Guerra Castillo, más que suficientes para ese propósito. "Dinero, sí hay", puntualizó semanas atrás, senadora Xóchitl Gálvez Ruiz.

Es más, el diputado Rubén Ignacio Moreira Valdez, propone: millonarios intereses que se pagan al Fobaproa, se incorporen para la reconstrucción de Acapulco y apoyo a damnifcados por huracán "Otis".

Esta semana, definitiva para el asunto que levantó repudio para la clase política que gobierna el país -"del Presidente para abajo"-, desde Acapulco y otros municipios de Guerrero, reiteramos, ¡el México bronco, pues!

Ayer, llegó a CDMX, el primer contingente de acapulqueños que se instaló en el Zócalo capitalino, para exigir y reclamar apoyo del presidente Andrés Manuel López Obrador, en la tragedia que viven por el huracán "Otis".

Al ingresar al primer cuadro de la capital del país, elementos de la policía, pretendieron impedirles el paso, las bravas guerrerenses se opusieron, y de inmediato, encontrarona apoyo en redes sociales, que denunciaron infructuoso intento por detenerlos en su protesta.

Finalmente, Martí Batres Guadarrama, corrigió y lograron llegar a su destino. Hoy, la respuesta, comentario del Presidente a sus peticiones y demandas.

En Acapulco, no basta que repitan receta que el gobierno federal dio a tabasqueños, cuando inundaciones allá y repartieron estufas y colchones.

Principios de noviembre 2020 -luego que en Cámara de Diputados extinguieron el Fonden-, desgracia para la tierra del mandatario y cuando pasó la tormenta, él, hizo presencia con sus paisanos.

Por lo pronto, ayer, en primeras largas horas para el asunto del PEF-2024, como sucede en nuestro sistema político, el grupo parlamentario en el poder, con sus "cuotas" que cuestan al país a través de prerrogativas, PT-Verde, aprobaron, en lo general, dictamen del Presupuesto de Egresos de la Federación para el ejercicio fiscal 2024.

PERIÓDICO	PÁGINA	FECHA	SECCIÓN
Los tres poderes		07/11/2023	OPINIÓN

El proyecto, aprueban con 262 votos a favor, 216 en contra, 1 abstención. Morena y "satélites", son 275 y el dictamen del PEF-2024, pasa con 251 diputados. Faltaron 13 de votar. O sea, de "panzaso" en la integración del pleno, aprueban dictamen.

Gasto neto que espera hacer en los últimos 9 meses de poder, Andrés Manuel López Obrador, asciende a 9 billones, 66 mil 45.8 mdp.

Hoy, a partir de las 10:00 horas, el pleno discute, aprueba o desecha reservas en lo particular. El PEF-2024, prevé déficit por 1 billón de pesos 693 mil mdp, virtual deuda que hereda a los mexicanos, el Presidente.

Propone quitas de recursos en ese año, al Tribunal Electoral del Poder Judicial de la Federación y Suprema Corte de Justicia de la Nación, así como al INAI, que preside la comisionada Blanca Lilia Ibarra Cadena.

Para el Instituto Nacional Electoral que dirige consejera, Guadalupe Taddei Zavala, sin contar prerrogativas a partidos políticos, el presupuesto para el árbitro de las elecciones el próximo año es de 23 mil 797.38 mdp.

A partir de hoy y hasta que se vote y apruebe el dictamen, inician las reservas, con los recesos que considere necesarios la mesa directiva decretar. Proceso legisaltivo en el que se espera, Morena, presente ante el pleno, paquete de asignaciones, reasignaciones, "tijerazos", para integrar el Fondo para la Reconstrucción de Acapulco.

Si es con remanentes del presupuesto de este año, los damnificados tendrán que esperar hasta el próximo año, para saber el monto de subejercicios de recursos en el actual ejercicio fiscal.

Lo que sea, pero la clase política en el poder, necesita reivindicarse con esos compatriotas, previo al arranque de las precampañas, porque hasta el próximo año, será demasiado tarde.

¡Acuérdate de Acapulco…!

PERIÓDICO	PÁGINA	FECHA	SECCIÓN
Los tres poderes		07/11/2023	OPINIÓN

EN EL CHACALEO

Si como diputado federal del PRI en LVI Legislatura el entonces priista, Moisés Ignacio Mier Velazco, votó por el Fobaproa, ahora, debe reivindicarse e impulsar con su jefe máximo de Morena y del Ejecutivo Federal, que esos intereses y pago de capital por el rescate bancario, se canalicen al Fondo para la Reconstrucción en Guerrero… Así como extinguieron 109 Fideicomosis en el 2020 y, octubre pasado, 13 Fideicomisos en el Poder Judicial, nada impide que por seguridad de la nación, o por convenir así a los intereses del país -la redacción que los asesores legales del Presidente decidan-, éste, decrete el fin de esa deuda eterna… Parafraseando a las maratónicas marchas que organizaba como opositor al régimen, Andrés Manuel López Obrador, el Éxodo por Acapulco, así lo va exigir este martes, cuando protesten frente a la puerta de Palacio Nacional… En la sesión de ayer, cuando agendaban en el pleno el PEF-2024, el diputado del MC, Salvador Caro Cabrera, presentó moción suspensiva, por considerar que viola nuestra Ley de leyes y extralimita la deuda, no contempla recursos para Guerrero y Acapulco y el gasto federalizado no refleja prioridades… También la representante popular del PRD, Elizabeth Pérez Valdez, presentó moción suspensiva… Este martes, 9:00 horas, el senador, Emilio Álvarez Icaza Longoria, organiza el foro "Niños en la Frontera", en las instalaciones de la sede en el Paseo de la Reforma, número 135… ¿En qué ruta van los acuerdos y consensos que busca el senador Oscar Eduardo Ramírez Aguilar, para la designación en 2 vacantes en Sala Superior del TEPJF?... El senador comitense, espera que este mes, o antes de clausurar actual periodo ordinario de sesiones, alcance ese propósito… No obstante, ese órgano autónomo, sesiona con 5 miembros de su pleno… En este espacio anotamos que no tiene obligación legal de solicitar licencia y, por ética, sí tiene obligación de pedir a la mesa directiva que preside Ana Lilia Rivera Rivera, permiso para ausentarse de su escaño, por el tiempo que Bertha Xóchitl Gálvez Ruiz, considere necesario, y dedicarse de lleno a su proyecto presidencial… Antes de la precampaña que inicia el 20 de este mes, la senadora hidalguense, dará a conocer a su equipo de trabajo, entre ellos, el ex diputado federal con licencia definitiva, Santiago Creel Miranda… Preocupa y debe ocupar a

“ysq”, esas imágenes de los eventos que encabeza su candidata a sucederlo, Claudia Sheinbaum Pardo, por la escasa concurrencia… Aún cala entre la clase política que gobierna el país, desaire de militantes de Morena para apoyar a la aspirante a la Presidencia, cuando decidieron no acudir al estadio Azul en CDMX, luego del vacío que le manifestaron migrantes mexicanos, durante encuentro que le organizaron a la ex jefa del gobierno capitalino en Los Ángeles, California, el mismo domingo que, en el sureste, su jefe, recibía a mandatarios de Centroamérica y el Caribe… No pasa nada si en CDMX, no ratifican a la Fiscal, Ernestina Godoy Ramos, como tampoco pasó cuando Morena, no aprueba vacantes que faltan en el pleno del INAI o en Sala Superior del TEPJF… Máxime, cuando en la tribuna de la Cámara de Diputados -durante el debate en Ley de Ingresos-, los representantes de Morena y sus “cuotas” en el PT, presagiaron extinción del PRD, en el próximo proceso electoral federal… En el Congreso capitalino, el partido que fundó la visión del ingeniero Cuauhtémoc Cárdenas Solórzano, de la senadora Ifigenia Maartínez Navarrete y el finado Porfirio Muñoz Ledo, entre otros distinguidos ex priistas, tiene el voto de calidad para que se ratifique a la “camarada”, Ernestina Godoy, como la llamó su tutor político, en su foro matinal, cuando comentó esa designación… ¿O de a cómo serán los “cañonazos” para convencer al bloque opositor en el Congreso capitalino, rafitiquen a la Fiscal?... Esos que se estilaban en la época de Alvaro Obregón… O les ofrecerán que no, que siempre no desparece el PRD como partido político… ¿Eh?... Con estas líneas, rendimos tributo a ese gran académico de la UNAM -fue miembro de la Junta de Gobierno-, político, sociólogo y un gran estudioso de nuestro sistema gobernante, Francisco Casanova Álvarez, chiapaneco, a 5 años de su fallecimiento. Fue director de la hoy Facultad de Estudios Superiores Acatlán, época en que al autor de esta columna, precisamente, dio clases en la materia, sistema político mexicano… Camisa en mangas, sin quitarse la corbata, a puro sudor que se reflejaba en esa prenda, llenaba el pizarron, cuando ilustraba ruta política en la nación y sus próceres, que derivaron en partidos políticos, instituciones, personajes y pasajes del pasado que muchos priistas, panistas y líderes de izquierda en este país, vivieron y su obra, quedó como legado para generaciones de mexicanos… El pasado 19 de octubre, se cumplieron 5 años de su viaje eterno, a los 81 años y lo

recordamos por su humildad, grandeza e inteligencia, como profesor y director de aquella Facultad; nunca faltó a dar clase y cuando un paro detuvo actividades en la entonces Escuela Nacional de Estudios Profesionales, él, se presentó a ofrecer su cátedra; ni cómo olvidar bibliografía que recetaba, para comprender y entender nuestro complejo sistema gobernante que nos obigaba acudir a librería del Colegio de México, Gandhi, El Sótano, de avenida Juárez (que destruyó el sismo del 85) en CDMX… Descanse en paz… Como señalamos ayer en este espacio, hoy, desde las 9:00 horas, en alrededores del Palacio Legislativo de San Lázaro, se concentran en plantón, integranes del Frente Nacinal en Defensa de la Seguridad Social (jubilados, centrales obreras, sindicatos democráticos, pensionados…), paa exigir paguen pensiones con base en salarios mínimos y estinguir Ley de Afores, entre otras justas demandas… Y habrá más, seguramente… Quizá hasta jueves próximo, detienen reloj legislativo en San Lázaro; sesiones de hoy y mañana, son del día de ayer… Nuestro Correo: juanlopez23@hotmail.com... ¡Visítanos! https://los3poderes.com/... ¡Síguenos! Redes sociales… YouTube: juanlopezmiguel59… Instagram: juan3poderes… Twitter: @JuanLopezMiguel…

PERIÓDICO	PÁGINA	FECHA	SECCIÓN
El Sol de México		07/11/2023	OPINIÓN

JESUS HÉCTOR MUÑOZ ESCOBAR

MORENA DEFINIRÁ EL VIERNES ASPIRANTES QUE PARTICIPARÁN EN LA ENCUESTA PARA ESTADOS Y CDMX RUMBO AL 2024, PERO ORDENA FRENAR ACTIVIDADES PROSELITISTAS

Morena ya se encuentra casi listo para participar en las elecciones que se celebrarán en el 2024 y el viernes por fin dará a conocer los nombres de los aspirantes finalistas en la encuesta para elegir el coordinador de la Cuarta Transformación en ocho estados y en la Ciudad de México. Si bien la fecha se aplazó, se sabe que estos días han servido para tejer fino al interior de este partido para cohesionar a todos los aspirantes de las nueve entidades federativas para evitar, en la medida de lo posible, las rupturas y que todos cierren filas con el ganador o ganadora. En ese sentido, se contempla una negociación para tomar en cuenta a quienes no resulten ganadores. Asi que todavía no se puede descartar a nadie y quienes diguen sonando fuerte son: CDMX **Clara Brugada Molina; Mariana Boy Tamborrell; Omar García Harfuch Hugo López-Gatell y Miguel Torruco.** En Chiapas, **Patricia Armendáriz, Rosa Irene Urbina, Sasil de León, Eduardo Ramírez, José Manuel "Pepe" Cruz, José Antonio Aguilar y Carlos Morales Vázquez.** Guanajuato: **Antares Vázquez, Alma Alcaraz, Ricardo Sheffield, Ernesto Prieto y Héctor Tejada.** Jalisco: **Claudia Delgadillo, Clara Cárdenas, Cecilia Márquez, Carlos Lomelí, José María Martínez y Toño Pérez Garibay.** Morelos: **Margarita González, Sandra Anaya, Tania Valentina Rodríguez Ruiz, Víctor Mercado, Rabindranath Salazar y Juan Salgado Brito.** Puebla: **Olivia Salomón, Claudia Rivera, Lizeth Sánchez, Nacho Mier, Armenta Alejandro, Julio Huerta y Rodrigo Abdala Dartigues.** Tabasco**: Yolanda Osuna, Mónica Fernández, Javier May, Raúl Oieda, Oscar Cantón.** Veracruz**: Rocío Nahle, Claudia Tello, Eric Cisneros, Manuel Huerta, Sergio Gutiérrez Luna, Zenyazen Escobar**. Yucatán: **Verónica Camino, Rocío Barrera, Alpha Tavera, Jessica Saiden, Huacho Díaz, Raúl Paz, Jorge Carlos Ramírez Marín**. Ya veremos quienes encabezarán los proyectos de la 4T, por lo pronto, la Comisión Nacional de Elecciones ordenó a todos los aspirantes suspender cualquier acto proselitista para no interferir con los resultados de las encuestas que se publicarán el próximo 10 de noviembre. No los perderemos de vista.

PAN, PRI Y PRD IRÁN JUNTOS PARA COMPETIR POR LA CIUDAD DE MÉXICO

No hay plazo que no se cumpla y aunque con retraso, las dirigencias del PAN, PRI y PRD alcanzaron un acuerdo para competir juntos en la elección para jefe de gobierno de la Ciudad de México. El presidente del PAN capitalino, **Andrés Atayde**, anunció el registro de la alianza ante el INE y aseguró “Ganaremos la CDMX”. Ahora sólo les falta definir el método para elegir a su abanderando que, a decir de los aspirantes, será muy similar al que se realizó a nivel federal, es decir habrá foros y una consulta. Ya veremos pues recordemos que la lista es larga, recordemos: El panista **Santiago Taboada,** el perredista **Luis Cházaro** y el priista **Adrián Rubalcava**, son los tres que encabezan las encuestas, pero también están interesados **Lía Limón**, la diputada **Cynthia López, Nora Arias, y Sandra Cuevas.**

ASEGURA AMLO QUE HAY PRESUPUESTO SUFICIENTE PARA ATENDER EMERGENCIA EN ACAPULCO

El Presidente **Andrés Manuel López Obrador** aseguró que hay presupuesto suficiente para atender a los damnificados por el huracán Otis tras la insistencia de la oposición de crear un fondo para la reconstrucción de Acapulco, que se conformaría con los excedentes petroleros, en el Presupuesto de Egresos de la Federación. El jefe del Ejecutivo dejó en claro que busca “restregarles suavemente en la cara” a los corruptos que cuando el presupuesto se maneja con honradez, rinde para enfrentar estas situaciones como la devastación que dejó el huracán “Otis”, por

lo que rechazó la propuesta del Frente Opositor. Recordemos que el domingo la presidenta de la Mesa Directiva de la Cámara de Diputados**, Marcela Guerra Castillo,** planteó crear un fondo para la reconstrucción de Acapulco, que se conformaría con los excedentes petroleros, a través de un artículo transitorio en el Presupuesto de Egresos de la Federación (PEF) 2024. Señaló que con su propuesta se podrían obtener alrededor de 80 mil millones de pesos para destinarlos a ayudar a los damnificados por el huracán Otis, y la reconstrucción de las zonas afectadas.

EN ESTE MES EDUARDO RAMÍREZ CONSTRUIRÁ CONSENSOS PARA NOMBRAMIENTOS DEL TEPJF

Mientras llega el plazo para dar a conocer quién será el candidato de Morena en Chiapas, **Eduardo Ramírez** no se distrae y a pesar de ser puntero en las encuestas en el Senado de la República sigue construyendo los consensos para desahogar los nombramientos de los integrantes de la Sala Superior del Tribunal Electoral del Poder Judicial de la Federación (TEPJF). El presidente de la Junta de Coordinación Política (Jucopo), y líder de la bancada de Morena señaló: “En este mes de noviembre, en el Senado construiremos los consensos para poder atender los nombramientos de los integrantes de la Sala Superior del Tribunal Electoral del Poder Judicial de la Federación, que sustituirán a quienes concluyeron su encargo”. Esto derivado de que el 31 de octubre pasado concluyó el encargo de los magistrados **José Luis Vargas Valdez e Indalfer Infante González**, por lo que la Sala Superior del TEPJF sesionará con cinco de sus siete integrantes. Además, la Comisión de Justicia, que preside la senadora **Olga Sánchez Cordero**, aprobó los dictámenes por los que se aprueba la elegibilidad e idoneidad de las y los aspirantes para ocupar un cargo de magistrada y uno de magistrado. Estaremos atentos.

ALEJANDRO MORENO RESPALDA LEY DE EMERGENCIA

El presidente del PRI, **Alejando Moreno** respaldó la propuesta de **Xóchitl Gálvez** sobre la Ley de Emergencia para apoyar a los damnificados por el huracán Otis que propone, entre otras cosas, que los “guardaditos” del gobierno, los cuales suman aproximadamente 50 mil millones de pesos se destinen a atender la devastación que provocó Otis. Pedimos que las micro, pequeñas y medianas empresas guerrerenses, dijo, puedan deducir hasta 100 por ciento de las contribuciones derivadas de salarios, para lo cual también se establece que la Federación celebre convenios solidarios con las empresas, a fin de evitar la pérdida de empleos.” Se trata de crear un marco legal vigoroso que sea la plataforma de respuesta rápida, contundente y suficiente ante situaciones de crisis como la que enfrentan actualmente 47 de los 81 municipios de Guerrero, derivada de las fuertes lluvias, vientos intensos y crecida de ríos y arroyos que provocaron inundaciones, deslizamientos de tierra y el colapso de infraestructura esencial, dejando a comunidades enteras incomunicadas”. También apuntó que es inadmisible que el gobierno compre refinerías, construya trenes y derroche dinero en ocurrencias pero no atienda las necesidades sociales. Y de paso acusó al gobierno federal, estatal y municipal de solo observar, además de desviar la atención y negar las responsabilidades..

SENADOR MIGUEL ÁNGEL MANCERA PIDE EXPEDIR LA LEY GENERAL DE CÁNCER

Miguel Ángel Mancera, coordinador del PRD en el Senado sigue produciendo iniciativas de gran valor para la sociedad y muestra de ello es que recientemente presentó un proyecto que propone expedir la Ley General de Cáncer, la cual buscar garantizar el derecho de protección a la salud establecido en el párrafo cuarto del artículo 4 de la Constitución Política de los Estados Unidos Mexicanos en materia de cáncer. Adicionalmente, esta legislación de nueva creación tiene por objeto establecer dentro del Sistema Nacional de Salud, las políticas, acciones y medidas necesarias para la prevención, detección y atención integral de los pacientes. La Ley reconoce el derecho de los pacientes y sus familiares a participar activamente en la toma de decisiones sobre su atención oncológica, lo cual comprende la elección de tratamientos, la planificación de cuidados paliativos, la obtención de información completa sobre su diagnóstico y tratamiento, así como el consentimiento informado de los pacientes previo a la realización de cualquier procedimiento médico. Por lo cual, también se propone que esta Ley General de Cáncer deberá ser revisada cada cinco años y, de ser necesario, actualizada, a fin de adaptarse a los avances científicos y tecnológicos en el campo de la oncología y las necesidades de la población. La legislación contempla la creación de la Comisión Nacional de Cáncer, del Plan Nacional de Prevención, Diagnóstico, Atención y Cuidados Contra el Cáncer y de la Red Oncológica Nacional; la prevención, la detección y el diagnóstico tempranos; el acceso efectivo e igualitario a una atención médica integral y de calidad; la participación activa de los pacientes con cáncer y sus familiares en la toma de decisiones; los cuidados paliativos; la consolidación del Registro Nacional de Cáncer; el abasto de medicamentos oncológicos; los tratamientos, terapias y medicamentos innovadores contra el cáncer; y el control del cáncer en el país. Se destaca la participación de la Comisión, con auxilio de la Secretaría de Salud, para determinar los mecanismos que servirán para garantizar el acceso asequible a éstos; y, por otra parte,

se propone establecer un comité conformado por especialistas y científicos especializados en oncología y biotecnología farmacéutica a fin de investigar y dar seguimiento a dicha enfermedad.

EL SENADOR VÍCTOR FUENTES PIDE MÁS PRESUPUESTO PARA EL CENTRO NACIONAL DE IDENTIFICACIÓN HUMANA

Los esfuerzos del senador **Víctor Fuentes** para solucionar los problemas de las personas más vulnerables no cesan y a través de productos legislativos y trabajo de campo en su natal Nuevo León el legislador del PAN suma en favor de este grupo de la sociedad. Para muestra basta mencionar que Fuentes Solís presentó hace unos días un punto de acuerdo por el que se exhorta a la Comisión de Presupuesto y Cuenta Pública de la Cámara de Diputados a que, en ocasión del análisis y discusión del Presupuesto de Egresos de la Federación para el Ejercicio Fiscal de 2024, destine los recursos económicos suficientes que permitan garantizar la correcta operación del Centro Nacional de Identificación Humana, con la finalidad de estar en condiciones de acompañar y apoyar a las familias de las víctimas de desaparición forzada en las 32 entidades federativas, para que éstas tengan el acceso a la información y validación sobre los restos de las personas encontradas.

ALFONSO RAMÍREZ CUÉLLAR EN LA CDMX REFRENDA COMPROMISO DE UNIDAD

Muy activo recorriendo el país se encuentra **Alfonso Ramírez Cuéllar** promoviendo a **Claudia Sheinbaum** para posicionarla rumbo al 2024. En esta ocasión el ex líder de Morena aprovechó los días de asueto por Día de Muertos para reunirse la militancia de Morena y refrendar el compromiso para avanzar unidos en el nuevo proceso interno que se realizará en 2024 en ocho estados del país y la Ciudad de México. Y es que Ramírez Cuéllar está convencido que sólo a través de la cohesión interna se podrá construir conjuntamente el segundo piso de la transformación. Además, el exlegislador aprovechó para invitar a los militantes de su partido que se inscriban para participar en el proceso de selección de senadores y diputados. Recordó que desde el primero de noviembre su partido fijó las bases para inscribirse al tiempo que puntualizó que nadie es dueño de las candidaturas.

www.hectormunoz.com.mx/
Twitter @hector munoz
Instagram jhectormunoz
Facebook Héctor Muñoz

CÁMARA DE DIPUTADOS
LXV LEGISLATURA

SÍNTESIS INFORMATIVA NACIONAL

JUCOPO

JUNTA DE COORDINACIÓN POLÍTICA

COORDINACIÓN DE COMUNICACIÓN SOCIAL

"2023, AÑO DE FRANCISCO VILLA, EL REVOLUCIONARIO DEL PUEBLO"

PERIÓDICO	PÁGINA	FECHA	SECCIÓN
HERALDO TELEVISIÓN	0	07/11/2023	LEGISLATIVO

Entrevista / Jorge Romero (Coordinador Diputados-PAN)

“Obviamente se cumplió el pronóstico, lamentable, pero era de esperarse, por última vez y para cerrar, la mayoría hizo y deshizo como quiso, usó y abusó de su mayoría y lo que no sea una opinión oficialista no existe en la Cámara, así de simple. Obviamente nosotros no estamos hechos ni a favor de este presupuesto y por nosotros no solo me refiero al PAN sino a todo el Frente Amplio por México, casi te puedo asegurar que tampoco lo está MC, así es que será una votación como siempre, que vamos a perder con 20 votos de 500 porque para estas personas que hoy ostentan la mayoría y que tanto se quejaban del aplastamiento de las mayorías de hace 20 o 30 años, ahora ellos son el triple, esa fue su transformación, se transformaron en todo aquello que juraron combatir”.

https://photos.onedrive.com/share/BEBB992B33844BAA!1037?cid=BEBB992B33844BAA&resId=BEBB992B33844BAA!1037&authkey=!AMRVn0OYu7zjUKE&ithint=video&e=cjuyjD

PERIÓDICO	PÁGINA	FECHA	SECCIÓN
REFORMA		07/11/2023	LEGISLATIVO

Acusa PAN fondo para moches de Morena en Presupuesto

La bancada del PAN en la Cámara de Diputados acusó que en "lo oscurito", Morena y sus aliados crearon en la Secretaría de Infraestructura, Comunicaciones y Transportes (SICT) un fondo que podrá ser utilizado para gestionar con Gobernadores, presidentes municipales e incluso con legisladores, recursos para proyectos en sus estados.

Con el respaldo de diputados de la alianza Va por México, quienes lo acompañaron en tribuna durante la discusión del Presupuesto de Egresos 2024, el diputado Héctor Saúl Téllez indicó que ese fondo fue conformado con los recortes aprobados por la mayoría a las Aportaciones y Participaciones de estados y municipios, los cuales ascienden a 7 mil 189 millones de pesos.

"Casualmente, crean en la oscuridad, en la madrugada, un fondo de infraestructura de 7 mil millones de pesos que no tiene estructura programática, que no tiene Reglas de Operación. Ese fondo es el fondo de los moches del oficialismo, es el fondo donde irán Gobernadores, presidentes municipales y diputados de Morena a tocar la puerta de la Secretaría de Infraestructura para meter sus proyectos, ese fondo es un fondo de moches para 2024", indicó.

El legislador advirtió que la principal característica de este fondo es la opacidad, porque fue creado sin reglas de operación y sin un transitorio que obligue a la emisión de éstas.

Señaló que no se sabe si será participable, quiénes tendrán acceso a los recursos o qué tipo de proyectos se beneficiarán.

"Lo crearon tan en la opacidad que ni siquiera la Secretaría de Infraestructura, Comunicaciones y Transportes había solicitado ese aumento de recursos. ¿Por qué? Porque no tiene cartera de proyectos. ¿Cómo se va a llenar este fondo? Con los proyectos que presenten Gobernadores, presidentes municipales y diputados, obviamente, de la Cuarta T: de Morena, del PT y del Verde", afirmó.

Téllez recordó que en 2018, los estados y los municipios recibían el 34 por ciento del total del Presupuesto de Egresos de la Federación, pero para 2024, el gasto federalizado representa el 27 por ciento, lo que ha aumentado la dependencia de los gobiernos locales al Gobierno federal.

https://www.reforma.com/acusa-pan-fondo-para-moches-de-morena-en-presupuesto/ar2706195?v=2

PERIÓDICO	PÁGINA	FECHA	SECCIÓN
La Razón		07/11/2023	LEGISLATIVO

Oposición votará a favor de cualquier reserva en el PEF con la que se den recursos a Acapulco

En la Cámara de Diputados se discute el Presupuesto de Egresos de la Federación (PEF). **Foto: Especial**

"Provenga de quien provenga", la oposición votará a favor de cualquier reserva que se presente en la discusión del Presupuesto de Egresos de la Federación (PEF) con la que se aseguren recursos financieros para la reconstrucción de Acapulco.

Así lo aseguró el presidente de la Junta de Coordinación Política y coordinador de la bancada panista, Jorge Romero, quien aseveró que pondrán los votos y ni siquiera discutirán cualquier plan que se presente durante la sesión de hoy en la Cámara de Diputados.

"Si es que en verdad traen eso en la cabeza, sin mezquindad, por lo menos el PAN y puedo asegurar que los del Frente (Amplio por México) vamos a votarlo a favor, prácticamente sin debate, automáticamente a votarlo a favor para ayudarle a la gente", declaró en conferencia de vida.

No obstante, advirtió que si no se fija un plan al respecto, entonces no habrá forma de que hagan a la oposición que no alce la voz.

Por su parte, el coordinador priista, Rubén Moreira, dijo que lo que quieren es que haya dinero para Acapulco, pero que se mantienen con reservas hasta ver a donde se fijan los recursos

"Que aprueben el Fonden, reglas claras, dinero para el Sistema Nacional de Protección Civil, los sistemas estatales, lo demás es un discurso barato…todo lo que digan aquí ellos es politiquería", dijo.

https://www.razon.com.mx/mexico/oposicion-votara-favor-reserva-pef-den-recursos-acapulco-552093

PERIÓDICO	PÁGINA	FECHA	SECCIÓN
MVS Noticias		07/11/2023	LEGISLATIVO

Listos, diputados federales para iniciar la discusión del Presupuesto 2024

La Cámara de Diputados iniciará el debate en el Pleno, este lunes 6 de noviembre, del Presupuesto de Egresos 2024.

El dictamen previamente aprobado en comisiones incluye el recorte de más de 13 mil 200 millones de pesos y cero recursos para la reconstrucción del estado de Guerrero.

Previo al inicio de la discusión, la Junta de Coordinación Política del recinto definió el formato de la discusión.

En San Lázaro, los diputados se alistan a discutir el Presupuesto 2024. Créditos: Cuartoscuro

La presentación del dictamen, posicionamientos de partidos y discusión en lo general y lo particular, se llevará a cabo este lunes 6 de noviembre.

También se contempla la votación en lo general, este mismo día. La discusión en lo particular, iniciará este martes 7 de noviembre. Ante la previsión de que se presentarán 3 mil o más reservas, los líderes parlamentarios determinaron que se hará un receso a las 10 de la noche, para continuar con el debate el miércoles 8 de noviembre. Los oradores que presenten reservas, conforme al número de las mismas, tendrán entre 3 y 5 minutos. Si alguna reserva se admite a discusión, sólo se aceptarán dos oradores a favor y dos en contra.

El miércoles 8 de noviembre continuará el desahogo de reservas en el Pleno, aunque ese día no habrá receso y los trabajos en el Pleno terminarán hasta que se presenten todas las propuestas de ajuste. En consecuencia, la discusión podría terminar hasta el jueves 9 de noviembre, en una hora aún no determinada. Respecto a la posibilidad de que se abra un fondo para la emergencia en los municipios guerrerenses golpeados por el Huracán Otis, perfilado por la bancada del Movimiento de Regeneración

Nacional (Morena), el coordinador de la bancada del Partido de la Revolución Democrática (PRD), Luis Cházaro señaló que el asunto es urgente y debería haber un acuerdo en ese sentido, más allá de colores de partidos.

No obstante, recalcó que el Frente Amplio fue el primero en pedir la creación de una bolsa en específico para ayudar a Guerrero. Aun así, si la mayoría en el recinto decide “adoptar” el planteamiento de la oposición, habrá la disposición de aprobar esos cambios.

https://mvsnoticias.com/nacional/2023/11/6/listos-diputados-federales-para-iniciar-la-discusion-del-presupuesto-2024-613439.html

PERIÓDICO	PAGINA	FECHA	SECCIÓN
EL NORTE		07/11/2023	LEGISLATIVO

Reta Oposición a etiquetar 100 mmdp para Guerrero

Los grupos parlamentarios del Frente Amplio por México retaron a Morena a aprobar más de 100 mil millones de pesos para atender la reconstrucción de Guerrero, afectado por el huracán "Otis".

https://www.elnorte.com/reta-oposicion-a-etiquetar-100-mmdp-para-guerrero/ar2706156

PERIÓDICO	PÁGINA	FECHA	SECCIÓN
UNO TV		07/11/2023	LEGISLATIVO

Diputados reasignarán presupuesto para aumentar ayuda a Acapulco

(GABRIELA CALZADA).- Comenzó en la Cámara de Diputados la discusión en lo general del dictamen de Presupuesto de Egresos 2024. El diputado de Morena, Hamlet García, informó que su partido trabaja en una propuesta para reasignar recursos para los damnificados de Guerrero, mientras que el coordinador del PAN, Jorge Romero, aseguró que, de ser el caso, la oposición acompañaría la reserva para ayudar a damnificados.

https://photos.onedrive.com/share/BEBB992B33844BAA!1045?cid=BEBB992B33844BAA&resId=BEBB992B33844BAA!1045&authkey=!ANVO0nxEIe_nQy8&ithint=video&e=gwzeIU

PERIÓDICO	PÁGINA	FECHA	SECCIÓN
W RADIO	0	07/11/2023	LEGISLATIVO

Diputados prevén aprobar hoy presupuesto en lo general y terminar discusión en lo particular hasta el viernes

El día de hoy se llevará a cabo la sesión en la Cámara de Diputados donde se va aprobar ante el Pleno, el Presupuesto de Egresos de la Federación 2024, el cual contempla erogar 9 billones 66 mil millones de pesos, recortes a órganos autónomos y ninguna partida especial para los damnificados de Guerrero. Esta mañana la Junta de Coordinación Política aprobó la ruta para la discusión, con lo que se prevé que hoy se apruebe en lo general y a partir de mañana y hasta el viernes se prolongará la discusión en lo particular. El PAN señaló que se presentarán cerca de 3 mil reservas. Se considera que la discusión en lo particular iniciará mañana con un receso a las 10 de la noche, lo mismo el miércoles, pero el jueves a partir de las 10 de la mañana iniciará la discusión final que se piensa terminar hasta el viernes.

https://drive.google.com/file/d/1k-PtIhHTmeUWdJONpQ4na5oFC-YiL8SJ/view

PERIÓDICO	PÁGINA	FECHA	SECCIÓN
LATINUS		07/11/2023	LEGISLATIVO

La Cámara de Diputados acuerda discutir al menos tres días el Presupuesto de Egresos 2024

La Junta de Coordinación Política (Jucopo) de la Cámara de Diputados acordó al menos tres días de debate en el pleno sobre el dictamen del Presupuesto de Egresos de la Federación (PEF) 2024, mismo que se iniciará hoy.

La Junta de Coordinación, donde están representadas las bancadas de todos los partidos, emitió este lunes las reglas para la discusión. Acordó que la sesión de hoy iniciará con un debate sobre el conflicto bélico en Medio Oriente entre Israel y grupo terrorista Hamás.

Posteriormente, iniciará la presentación del dictamen del PEF con posicionamientos de todas las bancadas; enseguida se someterá a votación en lo general.

Luego de esa votación, los grupos parlamentarios harán la presentación de reservas, para lo cual tendrá los siguientes tiempos: una reserva: tres minutos; de dos a cinco reservas: cuatro minutos; más de cinco reservas tendrán cinco minutos. Para las reservas que se acepten a discusión habrá dos oradores en favor y dos en contra.

Según el acuerdo, la noche de este lunes, el pleno de la Cámara declarará un receso para continuar el martes 7 de noviembre con la discusión en lo particular.

La misma situación ocurrirá la noche del martes, para citar el miércoles 8 de noviembre, con la discusión y votación en lo particular, aunque en esta sesión no se declarará receso, sino que el debate continuará hasta que el dictamen sea aprobado en lo general y lo particular.

Cabe destacar que la Cámara de Diputados tiene facultad exclusiva, por mandato constitucional, de aprobar el Presupuesto de Egresos de la Federación, por lo que una vez aprobado será turnado directamente al titular del Ejecutivo federal para su promulgación.

También por mandato constitucional, la Cámara de Diputados tiene como plazo máximo el 15 de noviembre para aprobar el Presupuesto anual que usará el gobierno central el próximo año.

https://latinus.us/2023/11/06/camara-diputados-acuerda-discutir-menos-tres-dias-presupuesto-egresos-2024/

PERIÓDICO	PAGINA	FECHA	SECCIÓN
OMNIA		07/11/2023	LEGISLATIVO

La Cámara de Diputados acuerda discutir al menos tres días el Presupuesto de Egresos 2024

La Junta de Coordinación Política (Jucopo) de la Cámara de Diputados acordó al menos tres días de debate en el pleno sobre el dictamen del Presupuesto de Egresos de la Federación (PEF) 2024, mismo que se iniciará hoy. Cabe destacar que la Cámara de Diputados tiene facultad exclusiva, por mandato constitucional, de aprobar el Presupuesto de Egresos de la Federación, por lo que una vez aprobado será turnado directamente al titular del Ejecutivo federal para su promulgación.

https://www.omnia.com.mx/noticia/292879/la-camara-de-diputados-acuerda-discutir-al-menos-tres-dias-el-presupuesto-de-egr

PERIÓDICO	PAGINA	FECHA	SECCIÓN
Nuevo México Plural		07/11/2023	LEGISLATIVO

El Pleno de la Cámara de Diputados define reglas para la discusión y votación del proyecto de PEF 2024

En votación económica, la Cámara de Diputados aprobó el acuerdo de la Junta de Coordinación Política (Jucopo), por el que se definen las reglas para la discusión y votación del proyecto de Presupuesto de Egresos de la Federación para el Ejercicio Fiscal (PEF) 2024. Menciona que corresponderá a la presidencia de la Cámara hacer la cita en modalidad presencial para la discusión en lo general y en lo particular y en uso de sus facultades, podrá decretar los recesos que considere necesarios hasta concluir el desahogo del dictamen.

https://www.nuevomexicoplural.com/el-pleno-de-la-camara-de-diputados-define-reglas-para-la-discusion-y-votacion-del-proyecto-de-pef-2024/

PERIÓDICO	PÁGINA	FECHA	SECCIÓN
ENFOQUE NOTICIAS		07/11/2023	LEGISLATIVO

Inicia maratón legislativo para aprobar el presupuesto 2024

En el recinto legislativo de San Lázaro, después de fijar posturas por la crisis humanitaria de Palestina, que causa dolor y muerte en la franja de Gaza, los grupos parlamentarios definieron las reglas para aprobar el presupuesto Federal 2024 del orden de 9 billones 66 mil millones.

El pleno cameral acordó que este lunes se apruebe en lo general el dictamen en lo general y después se abrirá un receso para continuar mañana y hasta la madrugada del jueves, el desahogo de unas dos mil reservas, dentro de las cuales habrá un artículo transitorio que presentará Morena para crear el presupuesto especial para la reconstrucción de Acapulco y Coyuca de Benítez.

El PAN por su parte, a través del coordinador parlamentario Jorge Romero Herrera, afirmó que su grupo aprobará sin mezquindad las reservas, que vayan en favor de la reconstrucción, de Guerrero, sin importar quién las presente.

https://enfoquenoticias.com.mx/inicia-en-diputados-maraton-legislativo-de-4-dias-para-aprobar-el-presupuesto-2024/

PERIÓDICO	PAGINA	FECHA	SECCIÓN
POSTA		07/11/2023	LEGISLATIVO

Presupuesto de Egresos debe priorizar necesidades de mexicanos: Jorge Romero

El coordinador de la Junta de Coordinación Política, Jorge Romero, aseguró que, por el bien del país, el presupuesto de egresos 2024 debe priorizar las necesidades de los mexicanos. El también líder parlamentario del PAN, afirmó que su bancada apoyará la propuesta de Presupuesto Amplio, para atender las verdaderas necesidades de las familias mexicanas.

https://www.posta.com.mx/mexico/presupuesto-de-egresos-debe-priorizar-necesidades-de-mexicanos-jorge-romero/vl1517530

PERIÓDICO	PÁGINA	FECHA	SECCIÓN
EL UNIVERSAL	PP-8	07/11/2023	LEGISLATIVO

Analizan dar paso atrás a recorte en Tribunal

Diputados avalan en lo general el presupuesto, con tijeretazos al INE y Judicial, y sin fondo para Acapulco

ENRIQUE GÓMEZ
—*nacion@eluniversal.com.mx*

Las bancadas de Morena y sus aliados en la Cámara de Diputados anunciaron que perfilan "perdonar" el recorte de más de 767 millones de pesos al Tribunal Electoral, debido a que prevén que en 2024 se dé un proceso electoral con alta litigiosidad.

Los morenistas Ignacio Mier y Hamlet García explicaron que se vislumbran mayores juicios electorales, por lo que están trabajando en modificaciones al presupuesto para llegar a un punto que no implique excesos, lujos ni privilegios, pero que garantice que cumpla con su labor.

Con 262 votos a favor, Morena, PT y Verde avalaron en lo general el Presupuesto de Egresos, con el recorte de más de 13 mil millones de pesos para el Poder Judicial, el INE, la Auditoría Superior, la Cofece y el Inai. Además, no se contempla un fondo para la reconstrucción de Acapulco; sin embargo, las bancadas negocian alternativas para que se logre.

| NACIÓN | A8

767
MILLONES DE PESOS
es la disminución contemplada de recursos al Tribunal Electoral.

PERIÓDICO	PÁGINA	FECHA	SECCIÓN
EL UNIVERSAL	PP-8	07/11/2023	LEGISLATIVO

Avalan PEF; negocian fondo para Acapulco

La mayoría de Morena y sus aliados aprobaron en la Cámara de Diputados el **recorte de 13 mil millones de pesos a los órganos autónomos**

ENRIQUE GÓMEZ
—nacion@eluniversal.com.mx

El Presupuesto de Egresos de la Federación (PEF) para el año 2024 fue aprobado ayer en lo general por la mayoría de Morena y sus aliados en la Cámara de Diputados, sin cambios al dictamen que fue avalado por la Comisión de Presupuesto y Cuenta Pública el pasado 3 de noviembre.

Con 262 votos a favor, 216 en contra y una abstención se avaló el recorte a los órganos autónomos por 13 mil millones de pesos, entre ellos al Poder Judicial de la Federación, al Instituto Nacional Electoral (INE), a la Auditoría Superior de la Federación, a la Comisión Federal de Competencia Económica (Cofece) y al Instituto Nacional de Transparencia, Acceso a la Información y Protección de Datos Personales (Inai).

Sin embargo, este martes, a través de modificaciones al dictamen, Morena prevé replantear el recorte de 767 millones de pesos al Tribunal Electoral del Poder Judicial de la Federación (TEPJF), contemplado en el dictamen del PEF.

El diputado Hamlet García Almaguer (Morena), integrante de la Comisión de Presupuesto y Cuenta Pública, afirmó: "El caso del Tribunal Electoral es distinto, porque las valoraciones que se tienen que hacer tienen que corresponder a un ciclo sexenal, en el que suele haber mayor litigiosidad, mayores juicios que se presentan. Estamos trabajando en este momento para presentar las reservas necesarias y llegar a un punto en el que el Tribunal Electoral, sin excesos, sin lujos, sin privilegios, pueda cumplir con su labor, pero estamos conscientes de que es importante eso", dijo.

Por su parte, el coordinador de Morena, Ignacio Mier Velazco, anunció el pasado domingo que el presupuesto del TEPJF tendrá una ampliación y el recorte ya no será de 767 millones de pesos.

"Se realizará una revisión en el marco de los próximos comicios, pues serán elegidos más de mil 400 ayuntamientos, se renovarán 20 congresos estatales y todo el Poder Federal. Eso implica que el Tribunal Electoral esté fortalecido. Cada tres años sucede, tiene una ampliación presupuestal para atender esto a través de la contratación de personal eventual", dijo.

Sin fondo para Acapulco

El PEF para 2024 avalado en lo general no contempló la creación de un fondo extraordinario para apoyar a los damnificados y la reconstrucción de Acapulco; no obstante, la oposición presentó propuestas para destinar recursos a las víctimas del huracán *Otis*.

Morena aseguró que también tiene un proyecto para que en el PEF se etiqueten recursos para atender las necesidades de Acapulco. Hamlet García refirió que ayer su bancada trabajó en la redacción de una propuesta que presentarán durante la discusión de las reservas al dictamen.

"Acapulco se está atendiendo desde el presupuesto 2023 y se va a atender en 2024. Va a haber atención para Guerrero. Ahí estamos, en la redacción de las reservas para que existan esos recursos para Acapulco con mayor fuerza de lo que se había proyectado", dijo.

El coordinador del PRI, Rubén Moreira, propuso que los recursos etiquetados para el Fobaproa en el PEF para 2024 le sean retirados y se destinen a un fondo para la reconstrucción de Acapulco. En tribuna, acompañado de su bancada y las del PAN y PRD, detalló que se podrían reasignar aproximadamente 40 mil millones de pesos.

"Presentaré una reserva de ley para retirarles más de 40 mil millones de pesos. Ese dinero debe ser para rescatar a Acapulco y para combatir la pobreza en forma efectiva. Pido su voto para terminar con ese abuso. Sé que me lo darán, porque si no el Fobaproa va a ser de Morena, no de nosotros", expresó.

El diputado Héctor Saúl Téllez (PAN) también propuso crear un fondo con un recorte en el PEF de 30% a las obras prioritarias del gobierno federal por unos 85 mil pesos. ●

RUBÉN MOREIRA
Coordinador del PRI

"Presentaré una reserva de ley para retirarles más de 40 mil millones de pesos. Ese dinero debe ser para rescatar a Acapulco y para combatir la pobreza"

En la sesión, el diputado Armando Reyes, del PT, se burló de la senadora Xóchitl Gálvez Ruiz, virtual candidata presidencial de la oposición, por vender gelatinas durante su infancia.

PERIÓDICO	PÁGINA	FECHA	SECCIÓN
EXCELSIOR	4	07/11/2023	LEGISLATIVO

SAN LÁZARO

Avistan devolución a Tribunal Electoral

POR IVONNE MELGAR
Y AURORA ZEPEDA
nacional@gimm.com.mx

Como resultado de un acuerdo en el que el Tribunal Electoral del Poder Judicial de la Federación (TEPJF) se comprometería a continuar con ajustes en sus gastos de operación, en la Cámara de Diputados se analizaba la posibilidad de reasignarle parte de los recursos que se le recortaron.

Las y los legisladores en la Cámara tienen hoy la delicada responsabilidad de garantizar que las instituciones democráticas en particular el Tribunal Electoral cuenten con los medios para cumplir con sus tareas constitucionales y legales."

REYES MONDRAGÓN
MAGISTRADO PRESIDENTE DEL TEPJF

El magistrado presidente del TEPJF asistió ayer lunes a San Lázaro para conversar con el jefe de la bancada de Morena, Ignacio Mier Velazco.

Hasta el cierre de esta edición se analizaba la presentación de reservas para devolverle al Tribunal Electoral 300 millones de pesos; otra propuesta era de reasignarle 400 y una más de 600 millones.

Dichos ajustes serían presentados por los legisladores de Morena en el pleno entre hoy y mañana.

De prosperar alguna de estas reasignaciones, el Tribunal seguiría haciendo economías en rentas de edificios que utiliza poco, donde puede ahorrarse, según previsiones de los legisladores de la mayoría, hasta 50 millones de pesos.

En el debate de este lunes, cuando se aprobó el dictamen de egresos para 2024, en lo general, el diputado de Acción Nacional, Héctor Saúl Téllez recriminó: "Atentan contra la democracia, quitarle 5 mil millones de pesos al INE y quitarle 767 millones al Tribunal"

Antes Reyes Rodríguez Mondragón había dicho que es necesario "construir, fortalecer y financiar" a las instituciones electorales, que responden a la exigencia de la ciudadanía de garantizar sus derechos políticos.

Afirmó que el presupuesto que quedaría después de un recorte de 767 millones de pesos para el Tribunal Electoral, es "insuficiente" para la contratación de trabajadores eventuales que garanticen el desahogo del doble de quejas que se prevé recibir en 2024, y para hacer justicia expedita.

"Las y los legisladores en la Cámara tienen hoy la delicada responsabilidad de garantizar que las instituciones democráticas, en particular el Tribunal Electoral, cuenten con los medios para cumplir con sus tareas constitucionales y legales", dijo el magistrado.

PERIÓDICO	PÁGINA	FECHA	SECCIÓN
unomásuno	5	07/11/2023	LEGISLATIVO

Morena AJUSTARÁ RECORTE de presupuesto al INE y TEPJF

RAÚL RAMÍREZ

El diputado Ignacio Mier Velazco, coordinador del Grupo Parlamentario de Morena, adelantó que se establecerá una reserva al dictamen del Presupuesto de Egresos de la Federación 2024 para hacer adecuaciones a organismos constitucionalmente autónomos a fin de que cuenten con recursos.

En particular, mencionó al **Tribunal Electoral del Poder Judicial de la Federación,** al que s***e le aplicó un recorte por 7 mil 600 millones de pesos.***

En un comunicado difundido por la Cámara de Diputados, el líder de la bancada morenista adelantó que será este martes por la mañana cuando inicie la discusión de las reservas del dictamen de presupuesto, y el jueves por la madrugada cuando se vote en lo particular.

"Mañana se vota el dictamen en lo general. Seguramente habrá más de mil 800 reservas en lo particular, se reservan desde el proemio hasta la fecha en que fue firmado el dictamen, y le vamos a dar tiempo a la Mesa Directiva para que las sistematice todas", adelantó.

De igual manera ***reconoció que en el caso del Tribunal Electoral del Poder Judicial de la Federación se realizará una revisión debido a los próximos comicios, pues serán elegidos más de mil 400 ayuntamientos, se renovarán 20 congresos estatales y todo el Poder Federal.***

"Eso implica que el Tribunal Electoral esté fortalecido. Cada tres años sucede, tiene una ampliación presupuestal para atender esto a través de la contratación de personal eventual", dijo **Mier Velazco.**

Para tales efectos, adelantó que se establecerá una reserva al dictamen para hacer adecuaciones a otros organismos constitucionalmente autónomos, a fin de que cuenten con recursos.

En el caso del **Instituto Nacional Electoral** declaró que se le retirará una previsión presupuestal enfocada a la realización de la consulta popular, pues no hay ninguna registrada para los próximos meses.

Ignacio Mier Velazco

Propone Morena transitorio para reconstrucción de Acapulco

(MARIO GONZÁLEZ).- La Cámara de Diputados inició la discusión del dictamen del Presupuesto 2024, donde no se contempló un fondo extraordinario para la reconstrucción de Acapulco; sin embargo, Morena abrió una vía para enviar recursos y lo avalará a través de un transitorio. “Como lo señala el séptimo transitorio de la Ley de Ingresos, todos los remanentes que se tengan economías presupuestales o recursos adicionales que puedan recaudarse, deberán ser reintegrados a la Tesorería. Estamos proponiendo que se canalicen, en un transitorio, todos esos recursos para constituir un fondo que apoye la reconstrucción del puerto guerrerense”, señaló el coordinador de Morena, Ignacio Mier.

https://drive.google.com/file/d/1yPgwzfT2fPH2TE_dZ5N-Is8DsIEnZ9Pw/view

PERIÓDICO	PÁGINA	FECHA	SECCIÓN
infobae		07/11/23	LEGISLATIVO

La condición del Frente Amplio por México para apoyar a Morena con el Presupuesto 2024

Integrantes del PAN, PRI y PRD subieron a la tribuna de San Lázaro para dar a conocer su alternativa para el Presupuesto de Egresos de la Federación

Por **Ximena Ochoa**

Durante la discusión del Presupuesto de Egresos de la Federación (PEF) 2024, la alianza legislativa de los partidos Acción Nacional (PAN), Revolucionario Institucional (PRI) y de la Revolución Democrática (PRD) dieo una **propuesta al oficialismo** para avanzar con la votación del Paquete Económico.

Fue el líder de la bancada del *Sol Azteca*, **Luis Espinosa Cházaro**, quien habló en nombre de la oposición e indicó que si algunos recursos de diferentes ámbitos de la actividad del Estado se redestinan a la reconstrucción de Acapulco, contarán con los votos necesarios para que se apruebe el dictamen.

Incluso el líder del partido guinda en la Cámara de Diputados, **Ignacio Mier Velazco**, destacó que el gobierno federal cuenta con suficiencia presupuestal para atender la emergencia en el Puerto de Acapulco: "El gobierno mexicano tiene suficiencia presupuestal para la reconstrucción de Acapulco y se hará uso de los instrumentos de inversiones privadas".

Asimismo, condenó que presuntamente el oficialismo utilice el Paquete Económico como un **instrumento político**, palabras que secundó el líder del grupo parlamentario, **Rubén Moreira Valdez**, quien destacó que durante cinco años los aliados del gobierno federal no han dado espacio al debate ni a la reflexión y advirtió que las instituciones se podrían ver afectadas.

La condición del Frente Amplio por México para apoyar a Morena con el Presupuesto 2024 - Infobae

PODER

Diputados aprueban en lo general el Proyecto de Egresos de 2024

El Pleno de la Cámara de Diputados aprobó con 262 votos a favor, 216 en contra y una abstención el dictamen con proyecto de Presupuesto de Egresos.

Redacción La-Lista | *6 noviembre, 2023* | *Tiempo de lectura: 2 min*

El Pleno de la **Cámara de Diputados** aprobó en lo general el **Proyecto de Egresos de 2024**, sin asignar recursos para el apoyo a los damnificados por el huracán "Otis" y la reconstrucción de Acapulco.

Ignacio Mier Velazco, coordinador de Morena en la Cámara de Diputados, aseguró que "hoy dimos el primer paso, aprobamos en lo general un presupuesto en beneficio de 30 millones de familias mexicanas, que impulsa el crecimiento económico, el desarrollo social, incrementa el consumo, mantiene estables los indicadores macroeconómicos y garantiza un apoyo a nuestras hermanas y hermanos de Acapulco.

Diputados aprueban en lo general el Proyecto de Egresos de 2024 (la-lista.com)

PERIÓDICO	PAGINA	FECHA	SECCIÓN
OMNIA		07/11/2023	LEGISLATIVO

Crearán fondo en el PEF para Guerrero y "se revisará ajuste al TEPJF"

El líder de la mayoría de Morena en la Cámara de Diputados, Ignacio Mier, adelantó que habrá modificaciones al dictamen del Presupuesto de Egresos de la Federación para 2024, aprobado el pasado viernes, para crear un fondo de apoyo a Guerrero y “revisar” el ajuste que se hizo al gasto del Tribunal Electoral, por 767 millones de pesos.

https://www.omnia.com.mx/noticia/292851/crearan-fondo-en-el-pef-para-guerrero-y-se-revisara-ajuste-al-tepjf

PERIÓDICO	PÁGINA	FECHA	SECCIÓN
LaPolíticaOnline		07/11/2023	LEGISLATIVO

Acapulco: hoteleros acuerdan con AMLO reabrir 35 hoteles para abril de 2024

Buscan mantener el tianguis turístico. El presidente insiste que hay recursos "suficientes", pero no aclara ruta presupuestaria para el año que viene. Acusa "politiquería" en marcha.

LPO [06/11/2023]

Tras el diálogo que sostuvieron el sector hotelero y el gobierno, el presidente López Obrador reveló este lunes que uno de los acuerdos es reabrir 35 hoteles para abril de 2024, con lo que se podrá llevar, como cada año, el tianguis turístico en Acapulco e insistió que habrá recursos para apoyar a la población, sin embargo, no aclaró qué recursos se destinarán para el año entrante.

En cuanto al apoyo al resto de Acapulco, el presidente insistió en que el apoyo que contempla el gobierno "es suficiente", al ser cuestionado sobre si habrá alguna recomendación a los diputados que este lunes discutirán en el Pleno la Ley de Egresos - es decir, los gastos- del Presupuesto para 2024.

En los últimos días ha habido distintos mensajes sobre las acciones que tendrán los legisladores. La semana pasada solo se contemplaba una reasignación de diez mil millones de pesos en Educación, para la reconstrucción de escuelas, como explicó el diputado morenista Daniel Gutiérrez, en anterior diálogo con LPO.

Ya en la antesala de esta discusión, el coordinador de la bancada morenista, Ignacio Mier, advirtió sobre otras modificaciones al dictamen para crear un fondo de reconstrucción de apoyo a Guerrero. La propuesta es que ahorros, remanentes, economías presupuestales o recursos adicionales que puedan recaudarse se integren a la Tesorería y que se canalicen en un transitorio todos esos recursos para constituir dicho fondo.

PERIÓDICO	PÁGINA	FECHA	SECCIÓN
REFORMA	PP-8	07/11/2023	LEGISLATIVO

NI VEN NI OYEN ...APRUEBAN SU PRESUPUESTO

MARTHA MARTÍNEZ
Y CLAUDIA SALAZAR

Ni la demanda de fondos para la reconstrucción de Acapulco, ni las peticiones de "sensibilidad" del presidente del Tribunal Electoral, ni mucho menos los reclamos de la Oposición para ajustar las prioridades del gasto, hicieron eco entre la mayoría de Morena y sus aliados que anoche aprobaron en lo general el Presupuesto de Egresos de la Federación 2024.

El presupuesto para el año entrante –que contempla un gasto de más de 9 billones de pesos, de los cuales 1.9 billones serán obtenidos mediante deuda– fue avalado en lo general con 262 votos a favor, 216 en contra de la Oposición, incluido MC, y una abstención de la morenista Inés Parra.

DEBATE POR EL GASTO

Legisladores del PAN, respaldados por las fracciones del PRI y PRD, propusieron a la mayoría recortar el 30 por ciento del presupuesto de las megaobras y reducir el gasto operativo del Gobierno en 15 mil millones de pesos para obtener un fondo de, por lo menos, 100 mil millones de pesos que sean destinados a Acapulco y a los municipios afectados por "Otis".

PÁGINA 8

PERIÓDICO	PÁGINA	FECHA	SECCIÓN
REFORMA	PP-8	07/11/2023	LEGISLATIVO

LOS LEGISLADORES

"La riqueza la generan los estados. Los estados y municipios no tienen recursos. Morena es un partido centralista y no federalista que le quita dinero a las entidades".
Rubén Moreira, *coordinador del PRI*

Olvida Morena promesas de asignación

Omiten fondos para educación

Dejan diputados sin etiquetar gasto para los niveles medio y superior

CLAUDIA SALAZAR
Y MARTHA MARTÍNEZ

La fracción de Morena "olvidó" etiquetar los recursos extraordinarios que se acordaron con diferentes grupos para ampliar partidas a educación inicial, educación media superior y educación superior, así como el cumplimiento de compromisos de alza salarial.

En el proyecto de Presupuesto de Egresos de la Federación 2024, se presentan recortes a órganos autónomos por 13 mil 262.4 millones de pesos y esa misma cifra se asignó como ampliación a la Secretaría de Educación Pública (SEP).

Morena ha informado que parte de ese dinero es para cumplir compromisos con los diferentes niveles educativos, pero ello no está reflejado en el dictamen que se discute en la Cámara.

En el Anexo Económico 34 del dictamen de Presupuesto de Egresos, sólo se hace referencia a la ampliación a la SEP por los 13 mil 262.4 millones, que corresponden al programa presupuestal SO72 Becas de Educación Básica para el Bienestar Benito Juárez.

La fracción de Morena ha informado a grupos parlamentarios y a sus propios diputados, por medio de una ficha técnica, que parte del "tijerazo" a órganos autónomos iba a atender las quejas

y omisiones en materia de educación.

El pasado 24 de octubre el Frente Nacional de Sindicatos de Educación Media Superior bloqueó los accesos a la Cámara de Diputados, impidió la sesión de ese día y obligó a que hubiera una mesa de negociación con la SEP.

Los recursos que de acuerdo con Morena estaban en la ampliación a la SEP, serían para atender las demandas que plantearon ese día docentes y trabajadores administrativos.

Según la ficha informativa que se distribuyó en la bancada de Morena, en los 13 mil 262.4 millones de pesos, se consideraban recursos para el Fondo Federal Especial para garantizar la obligatoriedad de los servicios de educación superior.

Sin precisar cifras, se explicó que habría dicha bolsa para cumplir con lo establecido en la contrarreforma al artículo tercero constitucional, para financiar la educación superior a largo plazo.

Morena también informó que la ampliación a la SEP incluía 200 millones de pesos para el fortalecimiento de los servicios personales para las acciones de la expansión de la educación inicial, también producto de los compromisos de la reforma educativa de 2019.

De los recortes se consideraron, según el partido, otros mil 500 millones de pesos para fortalecimiento salarial para los Subsistemas de Educación Media Superior Estatales.

Otros 500 millones de pesos serían para el Colegio Nacional de Educación Profesional Técnica en las Entidades Federativas, como parte de la estrategia Obligatoriedad y Gratuidad de Educación Media Superior.

EN EL LIMBO

Entre los recursos que Morena ofreció a distintos grupos y que no aparecen en el PEF se encuentran: (millones de pesos)

Fortalecimiento salarial para los Subsistemas de Educación Media Superior Estatales.	1,500
Colegio Nacional de Educación Profesional Técnica en las Entidades Federativas.	500
Fortalecimiento de los servicios personales para expansión de la educación inicial.	200

OTRAS PARTIDAS

(no indica cantidades)

- Fondo Federal Especial para garantizar la obligatoriedad de los servicios de educación superior.
- Colegio Nacional de Educación Profesional Técnica en las Entidades Federativas.

PERIÓDICO	PÁGINA	FECHA	SECCIÓN
REFORMA	8	07/11/2023	LEGISLATIVO

Distraen debate huevos y gelatinas

CLAUDIA SALAZAR
Y MARTHA MARTÍNEZ

Entre huevos y gelatinas, el pleno de la Cámara de Diputados aprobó en lo general el Presupuesto de Egresos 2024, sin que haya todavía un fondo para atender la emergencia en Guerrero.

Al filo de las 20:00 horas, fue aprobado con 262 votos a favor, 216 en contra y una abstención de la morenista Inés Parra, pero hay 3 mil 500 reservas al articulado y los anexos económicos, que se discutirán a lo largo de la semana.

En tribuna, las bancadas del Frente Amplio por México retaron a que el fondo para Guerrero salga de los excedentes petroleros y de recortes al presupuesto para pagar el Fobaproa, que para este año se destinaron 62 mil 489 millones de pesos.

Del lado de Morena, se dejaron ver las resistencias a hacer reasignaciones cuantiosas y que le muevan los números a Hacienda.

"Quitemos a los banqueros la prebenda del Fobaproa. Desde hace cinco años ustedes han votado los recursos presupuestales que soporta ese injusto fondo, presentaré una reserva para retirarle más de 40 mil millones de pesos, ese dinero debe ser para rescatar a Acapulco y para combatir la pobreza en forma efectiva.

"Pido su voto para terminar con ese abuso, sé que me lo darán, porque si no, el Fobaproa va a ser de Morena, no de nosotros", lanzó el coordinador priista Rubén Moreira, para incomodar a la mayoría.

El petista Gerardo Fernández Noroña no tardó en responder y reiteró que el Fobaproa fue aprobado por el PAN y el PRI, en el Gobierno de Ernesto Zedillo y con Felipe Calderón como coordinador de los panistas.

Luego se lazó contra el PRI y se inconformó con que haya más desbandadas a Morena, pese a que es parte de la estrategia de la aspirante presidencial Claudia Sheinbaum.

"Yo le pido al PRI, no está Alejandro Moreno, pero yo les pido que hagan algo, con la sangría, ya vienen todos los priistas para acá con nosotros y ya no caben, ya no queremos más, ya paren ese asunto", dijo.

Carlos Alberto Valenzuela, del PAN, reclamó que el Gobierno evade los problemas, como sucede con la tragedia en Guerrero, por no actuar a tiempo.

También reclamó a los diputados del grupo de Marcelo Ebrard que hayan apagado su resistencia, y sugirió que ya habían pactado.

"Dónde están los críticos seguidores de Marcelo Ebrard? ¿Dónde está ese presupuesto alternativo que iba a defender el equilibrio de Poderes? ¿Dónde están? Están aquí, quitados de la pena, porque van a llevarse su bono de fin de legislatura. No son iguales, salieron peores", reclamó.

Francisco Javier Huacus, del PRD, recriminó también a la mayoría por no olvidar a Guerrero.

Advirtió que en junio se verá un derroche de recursos por las campañas políticas, pero sin que haya nada para Acapulco.

"El huracán 'Otis' llegó en el momento indicado para demostrar lo ineptitos que son en el Gobierno, para demostrarles a los mexicanos los pocos huevos que tienen para gobernar... para hacerle frente a su dictador y reasignar recursos para cubrir las necesidades de Guerrero.

"Por cierto, mi querida senadora Xóchitl y un servidor les trajimos un obsequio para todos ustedes, una canastita con huevos. Porque un país como México se levanta con huevos, trabajo y dedicación. Y en el 2024 se los vamos a demostrar", dijo el diputado de Michoacán, al sacar una canasta con figura de gallina y una docena de huevos.

El petista Armando Reyes subió a tribuna con el grito "llévelas, llévelas" y mostró una pequeña vitrina con gelatinas.

Tras defender que en Guerrero sí hay acciones de gobierno, anunció que va a vender gelatinas, en alusión a la época en que Xóchitl Gálvez lo hizo para poder ir a la secundaria.

"A partir de este momento en Baja California emprendo mi negocio de gelatinas, porque he escuchado que es el negocio más próspero que han tenido todos los mexicanos.

"Hay verdes, amarillas, azules y amarillas, llévenlas, llévelas, hay de dulce, de chile y de manteca", gritó cual vendedor.

A la diputada y cantante Rocío Banquells no le hizo gracia el chiste de Reyes.

"Quiero mencionar el respeto que le tengo a todas las personas que hacen el trabajo digno de vender gelatinas", dijo antes de participar en el pleno.

Previo a la votación, el morenista Mario Miguel Carrillo advirtió que no pasará la propuesta de que los excedentes petroleros sean para Guerrero.

Esa propuesta y otras 3 mil 500 serán discutidas a partir de hoy, con los artículos reservados.

PERIÓDICO	PÁGINA	FECHA	SECCIÓN
REFORMA	8	07/11/2023	LEGISLATIVO

Óscar Mireles

EXCLUIDOS. Durante la discusión del Presupuesto 2024, legisladores de oposición cuestionaron que Morena no haya incluido una partida para la reconstrucción en Guerrero.

PERIÓDICO	PÁGINA	FECHA	SECCIÓN
EXCELSIOR	PP-14	07/11/2023	LEGISLATIVO

CONTINÚA DEBATE PRESUPUESTAL

Morena promete no dejar solo a Guerrero

LOS DIPUTADOS aprobaron el PEF 2024 en lo general y se alistan para discutir más de tres mil reservas, entre éstas las que buscan destinar recursos a los afectados

POR IVONNE MELGAR

Los diputados federales aprobaron anoche el Presupuesto de Egresos de la Federación (PEF) para 2024, en lo general, con 262 votos a favor, 216 en contra y una abstención.

Durante la discusión en el pleno de la Cámara de Diputados, el morenista Carol Antonio Altamirano confirmó que su bancada buscará, por la vía de las reservas, asegurar recursos para la reconstrucción de Acapulco.

9 BILLONES 66 MIL MDP

es el gasto neto total previsto en el Presupuesto de Egresos de la Federación 2024.

"Desde aquí les decimos a nuestros hermanos de Guerrero: no están solos y habrá recursos para la reconstrucción", dijo el legislador al fijar postura en la tribuna, en nombre de la bancada de Morena.

Sin embargo, no todos los morenistas se pronunciaron por dejar etiquetados los recursos en el dictamen.

En tanto, diputados de oposición ofrecieron sus votos para garantizar una partida presupuestal especial para Guerrero.

Los legisladores están citados hoy, a las 10:00 horas, para analizar tres mil 93 reservas, como parte de la discusión en lo particular.

PRIMERA | PÁGINA 14

GASTO PARA EL PRÓXIMO AÑO

Entre los montos considerados en el PEF 2024 están:

- **13 mil 262 mdp** que se recortaron de los ramos autónomos irán para las becas Benito Juárez.
- **Dos billones 247 mil mdp** serán para participaciones y aportaciones a estados y municipios.
- **Un billón 153 mil mdp** será el presupuesto para empresas productivas del Estado.

PERIÓDICO	PÁGINA	FECHA	SECCIÓN
EXCELSIOR	PP-14	07/11/2023	LEGISLATIVO

QUEDA PENDIENTE LA PROPUESTA DE RECURSOS PARA RECONSTRUCCIÓN

Avalan el PEF; discutirán Guerrero

LA APROBACIÓN fue en lo general y entre hoy y mañana se discutirá en lo particular; buscarán reasignaciones por 100 mmdp para afrontar los estragos

POR IVONNE MELGAR
ivonne.melgar@gimm.com.mx

El Presupuesto de Egresos para 2024 fue aprobado ayer, en lo general, por la Cámara de Diputados con 262 votos a favor, 216 en contra y una abstención, quedando pendiente la propuesta de etiquetar recursos para la reconstrucción de Guerrero.

Hoy y mañana continuará la discusión en lo particular, con tres mil 93 reservas registradas, y será entonces cuando representantes de la oposición, pero también de Morena y del PT, presentarán propuestas que buscan reasignaciones hasta de 100 mil millones de pesos para afrontar los estragos de *Otis*.

Al fijar postura en la tribuna a nombre de la bancada de mayoritaria, el diputado Carol Antonio Altamirano confirmó la postura que adelantó a **Excélsior**, de que están cabildeando con el Ejecutivo federal ajustes al Presupuesto de Egresos para 2024, con el fin de etiquetar recursos destinados a la reconstrucción de Acapulco.

DESTACAN UN BUEN MANEJO DE LA ECONOMÍA

"Vamos a aprobar este dictamen, porque ha habido un manejo responsable de la economía, porque se ha combatido de manera eficaz la corrupción y porque ya no hay condonaciones, va a contar con todo nuestro respaldo", expuso el morenista.

De inmediato el diputado Antonio Altamirano informó que, en las próximas horas, durante la discusión en lo particular, seguirían pugnando por varios temas "mediante el diálogo con nuestros compañeros de la cuarta transformación y con el poder ejecutivo"

Detalló entonces que "el primero, sin duda consiste en fortalecer los recursos para la atención de Guerrero; desde aquí le decimos a nuestros hermanos en desgracia, no están solos, habrá recursos suficientes para apoyarlos y para lograr la reconstrucción del estado".

Previamente, al presentar el dictamen, el presidente de la Comisión de Presupuesto, Erasmo González Robledo, aludió al tema de *Otis*: "Nuestra solidaridad al pueblo guerrerense. Sin duda, seremos testigos de todo el respaldo y la fortaleza del Presupuesto de Egresos de la Federación para levantar a Guerrero".

Sin embargo, no todos los morenistas se pronunciaron por dejar etiquetados los recursos de la reconstrucción en el dictamen, una omisión que ha sido cuestionada por los cuatro grupos parlamentarios de la oposición PAN, PRI, PRD y Movimiento Ciudadano.

Por el contrario, la mayoría de los representantes de la coalición gobernante justificaron la ausencia de fondos específicamente destinados para el estado de Guerrero, bajo el argumento de que la atención ya se está dando.

El diputado Hamlet García Almaguer señaló que el presidente de la República, Andrés Manuel López Obrador, no esperó hasta el año 2024 para apoyar a Acapulco, ya que "tiene todas las herramientas necesarias, para, desde este instante, en el último trimestre del año, aportar 61 mil millones de pesos a este plan".

REPROCHAN CRÍTICAS

Otros recriminaron las críticas a la reacción gubernamental ante las consecuencias del huracán. "Es bajo y miserable que la oposición esté utilizando el tema para golpear y tratar de sacar raja política. Con noticias falsas, primero han querido evitar que la ciudadanía se dé cuenta de que la Comisión Federal de Electricidad logró reestablecer en pocos días la electricidad", sostuvo la diputada Imelda García (Morena).

Previamente subieron a tribuna los representantes de oposición del Frente Amplio por México que, en voz de los coordinadores de las bancadas del PRI, Rubén Moreira, y del PRD, Luis E. Cházaro, ofrecieron a la mayoría oficialista sus votos

para etiquetar los recursos.

La diputada Alma Carolina Viggiano (PRI) recriminó: "No vengan aquí a repetir frases huecas como primero los pobres. Si fueran primero los pobres Acapulco y Guerrero estarían en primer lugar de este presupuesto, y no está siendo así".

Además de proponer la canalización del 15% de los excedentes petroleros para formar un fondo de 45 mil millones de pesos, las reservas que estarían buscando ajustes al Presupuesto de Egresos en las próximas horas incluyen igualmente destinar recursos del Fobaproa a la reconstrucción.

Al respecto, en tribuna, el coordinador de los priistas le planteó a la mayoría de Morena: "Pido su voto para terminar con ese abuso; sé que me lo darán, porque si no, el Fobaproa va a ser de Morena, no de nosotros".

Que no se quede afuera de este presupuesto la gente de Guerrero y la gente de Acapulco. ¿Qué es lo que se está considerando? Mandar aspirinas y extender la agonía de muchas familias."

SALVADOR CARO CABRERA
LEGISLADOR DE MC

Hagamos una tregua en la construcción de las megaobras, no para descarrilarlas, no para que no se hagan, sino tomar únicamente el 30% que nos podría dar hasta 85 mil millones para el próximo año."

HÉCTOR SAÚL TÉLLEZ
DIPUTADO DEL BLANQUIAZUL

Una política económica retrógrada y sin sustento es aquella de una falsa austeridad, que elimina recursos necesarios para desastres naturales para usar su guardadito en épocas electorales."

LUIS ESPINOSA CHÁZARO
DIPUTADO DEL SOL AZTECA

PERIÓDICO	PÁGINA	FECHA	SECCIÓN
MILENIO	17	07/11/2023	LEGISLATIVO

Sin recursos para Acapulco, avalan Morena y aliados Presupuesto 2024

Emergencia por Otis.

La bancada morenista rechaza la propuesta de reasignar 200 mil mdp para los damnificados

FERNANDO DAMIÁN
CIUDAD DE MÉXICO

Con 262 votos a favor y 216 en contra, el pleno de la Cámara de Diputados aprobó en lo general el Presupuesto de Egresos 2024 sin asignar recursos para el apoyo a los damnificados por el huracán *Otis* y la reconstrucción de Acapulco.

En un ríspido debate de cuatro horas y media, los grupos parlamentarios del frente opositor propusieron la creación de un fondo de hasta 200 mil millones de pesos para atender la contingencia, pero la mayoría parlamentaria de Morena sostuvo el gobierno federal cuenta con recursos suficientes para ese fin.

Desde la tribuna parlamentaria y en representación del Frente Amplio por México, el legislador panista Héctor Saúl Téllez propuso una "tregua" en la construcción de las megaobras de la 4T para reasignar 85 mil millones, además de reducir 15 mil millones de pesos el gasto operativo del gobierno, destinar al fondo los excedentes petroleros y otros 55 mil 800 millones de pesos de los fideicomisos del gobierno.

El coordinador de los diputados del PRI, Rubén Moreira, llamó a recortar 40 mil millones de pesos de los recursos destinados al pago del rescate bancario.

No obstante, los legisladores de Morena defendieron el proyecto presidencial de Presupuesto 2024 y acusaron a la oposición de utilizar el desastre de Acapulco para lucrar políticamente.

El dictamen prevé un gasto neto total de 9 billones 66 mil millones de pesos para el próximo año y recortes por 46 mil 266 millones, afectando principalmente a poderes y organismos, con una reducción de 13 mil 262 millones.

Del total de los recortes, el Poder Judicial tuvo una disminución de 6 mil 465 millones y el INE de 5 mil 3 millones.

Considera asimismo reducir mil 636 millones de pesos al Poder Legislativo (937 millones a la Cámara de Diputados, 410 millones al Senado y 289 millones a la Auditoría Superior de la Federación); 86 millones, a la Comisión Federal de Competencia Económica, y 71 millones, al Instituto Nacional de Transparencia.

En contraste, el proyecto perfila ampliaciones de presupuesto por 13 mil 262 millones de pesos a la Secretaría de Educación; 7 mil 189 millones a la Secretaría de Infraestructura, Comunicaciones y Transportes; 372 millones a Medio Ambiente, y de 25 mil 442 millones a Pemex.

PERIÓDICO	PÁGINA	FECHA	SECCIÓN
MILENIO	17	07/11/2023	LEGISLATIVO

Los grupos parlamentarios del frente opositor propusieron la creación de un fondo. CUARTOSCURO

PERIÓDICO	PÁGINA	FECHA	SECCIÓN
EL FINANCIERO	1-28	07/11/2023	LEGISLATIVO

DESCARTAN RUPTURA
DEFINE EL FRENTE DEBATES Y ENCUESTA PARA ELEGIR CANDIDATURA POR LA CDMX.
PÁG. 28

DESCARTAN RUPTURA

Para candidato en CDMX, FAM pacta de último minuto debates y encuesta

Pero, si no hay unanimidad, elegirían con un "acuerdo político"

El método tiene la posibilidad de que algunos se retiren, adelantan en el Frente

VÍCTOR CHÁVEZ
vchavez@elfinanciero.com.mx

EDUARDO ORTEGA
eortega@elfinanciero.com.mx

Luego de varias horas y semanas de desacuerdos, las dirigencias nacionales y locales del PAN, PRI y PRD del Frente Amplio por México (FAM) alcanzaron en la medianoche del domingo un acuerdo para elegir a su candidatura para Ciudad de México.

Con ello, a cinco minutos antes de vencerse el plazo de las 12 de la noche, PAN, PRI y PRD lograron el método de debates y una encuesta, con lo que pudieron registrar al fin su coalición ante el Instituto Electoral de la capital.

El dirigente panista capitalino, Andrés Atayde, explicó en los primeros minutos de la madrugada de ayer lunes desde las instalaciones del órgano electoral local que "se trata de un método muy parecido al utilizado para la candidatura presidencial, en el que pueden participar todos los aspirantes, siempre y cuando cumplan los requisitos de la convocatoria".

Precisó que el registro iniciará el 15 de noviembre y que, posteriormente, habrá un proceso de foros de debate, "y al final una encuesta para elegir al aspirante más competitivo".

No obstante –aclaró–, quedó establecido también que, de no lograrse un arreglo de esta manera, se determine al candidato a través de un "acuerdo político".

Las dirigencias nacionales y las coordinaciones parlamentarias del PRI y PRD en la Cámara de Diputados habían advertido que no permitirían que el PAN impusiera a un candidato de su partido en la coalición del FAM, para lo que perfila al actual alcalde de Benito Juárez, Santiago Taboada.

Ayer lunes, el coordinador del PRI en San Lázaro, Rubén Moreira, corrigió y aseguró que "no está en riesgo la alianza con el PAN, es normal las diferencias y la negociación, lo que pasa es que la ley hace que haya mucho trabajo de escritorio".

"No va haber ruptura, eso está descartado, hay un debate interno normal, tratamos de sacar la mejor fórmula y el mejor acuerdo", dijo. Lo que sucede es que –explicó– en la Ciudad de México "se tienen fórmulas distintas a las de todo el país", pero recalcó que "no es exacto lo que se dice", de que si no hay acuerdos en la elección del candidato por el método acordado, se resuelva a través de un "acuerdo político".

"El método tiene la posibilidad de que algunos precandidatos se retiren de la contienda, pero se establece que si en algún momento se inscribe sólo un precandidato, entonces él será el designado y podrá continuar haciendo campaña hasta que los órganos de cada partido lo decidan", adelantó.

La diputada federal priista y aspirante a la Jefatura de Gobierno, Cynthia López, desestimó los apuros de anoche, las largas negociaciones, los desencuentros y el acuerdo de último momento, y aseguró que "aun así vamos a ganar" la Ciudad de México a Morena.

Para la senadora del PAN Kenia López, otra de las aspirantes al Gobierno de la Ciudad de México, es necesario establecer un método "claro" para elegir al candidato, que garantice la "transparencia".

La vicecoordinadora panista en la Cámara alta celebró que la víspera los dirigentes de los tres partidos en la capital –Andrés Atayde, del PAN; Nora Arias, del PRD, e Israel Betanzos, del PRI– hayan alcanzado un acuerdo para establecer un convenio de coalición.

Estimó que "es claro que vamos a ganar la Ciudad de México y es necesario que hagamos una metodología clara. Por lo que han informado las dirigencias habrá foros, debates, encuestas, y yo estoy convencida que esta metodología transparente y pública va a permitir llevar a la mejor o al mejor a las boletas para que los capitalinos por fin ya tengan un gobierno honesto y que dé resultados".

Sandra Cuevas, alcaldesa de Cuauhtémoc, también confió en el proceso interno del FAM y sostuvo que "vamos en una sola línea y es con la alianza. El día que la alianza me traicione o no cumpla con lo acordado, entonces diré: muchas gracias, me retiro, pero nada de traiciones".

"Vamos a ganar la Ciudad de México y es necesario que hagamos una metodología clara"

KENIA LÓPEZ
Senadora del PAN

"Si en algún momento se inscribe sólo un precandidato, entonces él será el designado"

RUBÉN MOREIRA
Líder del PRI en San Lázaro

PERIÓDICO	PÁGINA	FECHA	SECCIÓN
EL FINANCIERO	1-34	07/11/2023	LEGISLATIVO

CUARTOSCURO

Arrancan discusión. Sin asignar recursos para reconstruir Acapulco

Avanza el PEF 2024 en lo general; más de 3 mil reservas

PAQUETE ECONÓMICO 2024

Sin revelar aún los recursos que destinarán a la reconstrucción de Guerrero, ni la "revisión" que harán al recorte que aplicaron al TEPJF, Morena y sus aliados aprobaron ayer en la Cámara de Diputados el dictamen del Presupuesto de Egresos de la Federación para el 2024, en lo general. Se esperaba se enlistaran unas mil 800 reservas o propuestas de cambios al dictamen, sin embargo, al cierre de esta edición ya eran 3 mil.

—V. Chávez / F. Gazcón / PÁG. 34

TAMPOCO REVISAN GASTO DEL TRIBUNAL

Aprueban en lo general PEF 2024... sin asignar recursos para reconstruir Acapulco

Discutirán desde hoy miles de reservas de cambio de todos los partidos

VÍCTOR CHÁVEZ
vchavez@elfinanciero.com.mx

FELIPE GAZCÓN
fgazcon@elfinanciero.com.mx

Sin revelar aún los apoyos que destinarán a Guerrero ni la "revisión" que harán al recorte aplicado al Tribunal Electoral del Poder Judicial de la Federación, Morena y sus aliados aprobaron ayer, en lo general, en la Cámara de Diputados, el dictamen del Presupuesto de Egresos de la Federación para 2024.

Con 262 votos a favor, 216 en contra y una abstención (de Inés Parra, de Morena), la mayoría dio luz verde al dictamen y se enlistaron más de 3 mil reservas o propuestas de modificación al dictamen –según Morena y el PAN– que se discutirán entre este martes, miércoles y jueves.

262
VOTOS
fueron a favor del dictamen del presupuesto.

3,000
RESERVAS
tendría el proyecto del PEF para el año entrante.

Al presentar el dictamen, el presidente de la Comisión de Presupuesto, Erasmo González, de Morena, adelantó en tribuna "la posibilidad de que durante las siguientes horas y días, mediante la discusión de las diversas reservas de todos los grupos parlamentarios, la distribución final de los recursos para el PEF 2024 podría sufrir algunos cambios".

No obstante, la mayoría morenista mantuvo en suspenso las medidas de apoyo que propondrán, por lo que la oposición –que en bloque votó en contra– exigió medidas concretas y recursos etiquetados para la reconstrucción de Acapulco.

Luego de que el diputado de Morena Carol Antonio Altamirano propuso en la Comisión de Presupuesto que se destinen a Guerrero 9 mil millones de pesos de subejercicios en el Fobaproa, el líder del PRI en San Lázaro, Rubén Moreira, planteó en tribuna también a la mayoría "quitar a los banqueros la prebenda del Fobaproa, que desde hace cinco años ustedes han votado los recursos presupuestales que soporta ese injusto fondo".

"Presentaré una reserva de ley para retirarles más de 40 mil millones de pesos. Ese dinero debe ser para rescatar a Acapulco y para combatir la pobreza en forma efectiva. Pido su voto para terminar con ese abuso; sé que me lo darán, porque si no, el Fobaproa va a ser de Morena, no de nosotros", advirtió.

En tribuna, Alberto Valenzuela, del PAN, cuestionó a los morenistas: "¿Dónde están los críticos seguidores de Marcelo Ebrard? ¿Dónde está ese presupuesto alternativo que iba a defender el equilibrio de poderes? Están aquí, sonrientes, quitados de la pena, porque van a llevarse su bono de fin de legislatura", acusó.

"No, no son iguales, salieron peores", "lo que no es lógico es metálico, ya los plancharon", remató.

Carol Antonio Altamirano posicionó a Morena en tribuna y pidió a la oposición un debate "razonado", al considerar que "hay un amplio gasto a inversión pública, un manejo responsable de la economía, se combate la corrupción, ya no hay condonación de impuestos y habrá recursos suficientes para Guerrero".

PERIÓDICO	PAGINA	FECHA	SECCIÓN
La Razón	1,3,4	07/11/2023	LEGISLATIVO

HAY SIN RECUPERAR 155 MMDP SEÑALADOS POR ASF

Avanza Presupuesto sin fondos para Acapulco y con recortes a autónomos

Y. BONILLA Y M. JUÁREZ

En ríspida sesión avalan PEF en lo general; oposición propone crear fondo para reconstrucción del puerto, desaparecer Fobaproa..., pero no pasan; discuten reservas hoy

Último presupuesto del sexenio

9 billones 66 mil 45 millones 800 mil pesos, gasto aprobado para 2024

13 mil 262 millones de pesos recorte al Poder Judicial y a órganos autónomos

En Gobierno, pendientes por recuperar presuntos daños al erario detectados por Auditoría; es más del doble de lo proyectado para rescatar al destino turístico **págs. 3, 4 y 6**

Monto fue detectado por ASF

Buscan recursos para Acapulco, pero dejan sin recuperar $155 mil millones

DE ESA CIFRA, 20 mil mdp se atribuyen a irregularidades de Segalmex y sus filiales Diconsa y Liconsa; en total, hay casi 300 mil millones de pesos sin aclarar desde el año 2000

HURACÁN OTIS
DEVASTADOR IMPACTO

Por Yulia Bonilla
yulia.bonilla@razon.com.mx

Mientras la Cámara de Diputados arrancó este lunes una sesión maratónica de varios días para discutir el Presupuesto de Egresos de la Federación (PEF) 2024, en el que uno de los objetivos centrales es ver de dónde sacar recursos para reconstruir Acapulco, la Federación tiene una bolsa de más de 155 mil millones de pesos sin recuperar, correspondientes a montos erogados sin justificar, que la Auditoría Superior de la Federación (ASF) ha señalado como presuntos daños al erario en este sexenio.

LA SEMANA pasada la Auditoría Superior de la Federación presentó el segundo informe de la Cuenta Pública 2022, donde ubicó un posible daño al erario por 5,788 mdp.

Eldato

Dicho monto es más del doble de lo que el propio Gobierno proyectó la semana pasada en inversión para la recuperación del puerto, de 61 mil 313 millones de pesos.

A pesar de que aún no concluye el actual Gobierno y que la cantidad de auditorías practicadas al mismo, de las que se derivan dichas inconsistencias, es mucho menor en comparación con los dos que le antecedieron, la administración obradorista es la que tiene el monto más elevado de dinero que no recuperó, con más de 155 mil millones de pesos, que representan 52.5 por ciento del total de las últimas cuatro administraciones federales.

Con información actualizada al 31 de octubre del 2023 y consultada por *La Razón*, hay 295 mil 325 millones de pesos que no fueron ni han sido aclarados desde el año 2000, lo que representa un

PERIÓDICO	PAGINA	FECHA	SECCIÓN
La Razón	1,3,4	07/11/2023	LEGISLATIVO

retraso en la rendición de cuentas sobre el gasto público.

De dicho monto, 335.7 millones corresponden a la Cuenta Pública del 2000, último año de gobierno del priista Ernesto Zedillo, en el que se practicaron dos mil 830 auditorías.

Del panista Vicente Fox quedaron sin justificar 611 millones de pesos, producto de dos mil 830 auditorías; de su sucesor por el mismo partido, Felipe Calderón Hinojosa, el monto sin subsanar asciende a seis mil 409 millones de pesos, derivado de seis mil 210 acciones de fiscalización.

Para la administración siguiente, del priista Enrique Peña Nieto, las irregularidades desbordaron hasta registrar un aumento de mil 971 por ciento, pues el dinero erogado que se quedó sin aclarar fue de 132 mil 738 millones de pesos, correspondientes a 10 mil 97 auditorías practicadas entre el 2013 y el 2018.

Ya en el Gobierno en curso, el aumento respecto al anterior es del 16.9 por ciento, con 155 mil 229 millones de pesos sin aclarar ni recuperar y observados en apenas cinco mil 821 auditorías, que son poco más de la mitad del gobierno peñista.

De esta cifra, nueve mil 62 millones se atribuyen a las irregularidades de Seguridad Alimentaria Mexicana (Segalmex) y sus filiales Diconsa y Liconsa, que hasta hace dos semanas tenían un monto por aclarar superior a 20 mil millones de pesos.

El diputado emecista Mario Alberto Rodríguez, quien hace tres años presidió la Comisión de Vigilancia de la ASF en San Lázaro, explicó que este retraso es multifactorial, pues detrás de esto hay cuestiones legislativas, de operatividad, de forma y hasta presupuestales, que no han permitido eficientar el trabajo del órgano fiscalizador.

"Debido a reformas en la manera de fiscalizar, se ha hecho que la Auditoría tenga que meter entre sus recursos unos pronunciamientos que hacen que se lleve a cabo un litigio, sin serlo, entre el ente fiscalizado y la Auditoría, y que pueden generar este rezago en tiempo, antes de que pase incluso a ser un asunto jurídico.

"Hay que sumar los procesos de revisión. En febrero se publica un documento general con el que se notifica la entrega del informe general a la Cámara de Diputados. Vienen 30 días para la confronta y 120 para que se pronuncie la ASF; si le sumas todos estos días, ya es como medio año", explicó a *La Razón*.

Señaló que otra causa detrás de este rezago es la insuficiencia presupuestal, ya que no se ha dotado de mayores recursos a la Auditoría Superior para que pueda incrementar su capacidad de funcionamiento.

En el 2019, primer año completo de la actual administración, la ASF recibió dos mil 304 millones 444 mil 27 pesos; desde entonces, su presupuesto aprobado apenas si se ha incrementado poco más del tres por ciento cada año hasta el 2022, pues para el año en curso se le aprobó 6.4 por ciento por arriba de lo que se le avaló el año pasado.

Sin embargo, los recursos recibidos fueron 4.3 por ciento menores al monto solicitado, pues para el 2023 pidió dos mil 815 millones 761 mil 633 pesos, pero se le aprobaron dos mil 693 millones 555 mil 575 pesos.

"En los últimos años no ha dado la posibilidad de incremento por este asunto de la austeridad republicana; entonces, ahí hay una especie de trampa, ahí en los años donde la Auditoría ha tenido que rebajarse incluso a la inflación del año pasado, donde no tiene la posibilidad de incrementar su presupuesto; incluso, este año estamos ahorcados", declaró Rodríguez Carrillo.

Aunado a esto, explicó que las labores del órgano fiscalizador se complican cada que se cambia de administración, pues es en ese proceso cuando se atoran los procedimientos.

Estos temas fueron puestos sobre la mesa por el mismo diputado al auditor superior, David Colmenares, en la última entrega de Cuenta Pública, quien se comprometió a trazar una ruta para atender el rezago de la Federación.

EN EL ÚLTIMO informe de la ASF no se presentaron las auditorías a Segalmex, Diconsa, Conade e Indep, cuyos resultados se darán a conocer en la tercera entrega, a realizarse en 2024.

Eltip

> **DEBIDO A REFORMAS,** se ha hecho que la Auditoría tenga que meter unos pronunciamientos que hacen que se lleve a cabo un litigio, sin serlo, entre el ente fiscalizado y la ASF, que pueden generar este rezago
>
> **Mario Alberto Rodríguez**
> Diputado de MC

PERIÓDICO	PAGINA	FECHA	SECCIÓN
La Razón	1,3,4	07/11/2023	LEGISLATIVO

Montos por aclarar

Total de recursos sin justificar por sexenio y año y auditorías practicadas.

POR SEXENIO

PERIODO	MONTO POR ACLARAR*	AUDITORÍAS
2019-2022	155,229.6	5,821
2013-2018	132,738.9	10,097
2007-2012	6,409.8	6,210
2011-2006	611.4	2,830
2000	335.7	312

POR AÑO

2022	**5,849.7**
2021	**43,427.2**
2020	**31,460.7**
2019	**74,492**

CASOS EMBLEMÁTICOS DEL SEXENIO

AÑO	SEGALMEX	DICONSA	LICONSA
2019	2,670.8	413.5	0
2020	1,456.8	1,232.5	1,573.3
2021	287.2	5,212.6	258
TOTAL	**4,414.8**	**6,858.6**	**1,831.3**

INSUFICIENCIA PRESUPUESTAL

Recursos proporcionados a la ASF por año. (Cifras en pesos)

2023	**2,693,555,575**	2021	**2,453,827,390**	2019	**2,304,444,027**
2022	**2,528,211,079**	2020	**2,378,405,960**		

Cifras en millones de pesos

Fuente|ASF

PERIÓDICO	PAGINA	FECHA	SECCIÓN
La Razón	1,3,4	07/11/2023	LEGISLATIVO

Avalan $9 billones y no contempla Acapulco

Pasa PEF sin fondos para la reconstrucción

SE PREVÉ que durante 3 días discutan más de 2 mil reservas; oposición ofrece votos para reasignar recursos para levantar el puerto; propone recortes a megaobras, Fobaproa...

Por Yulia Bonilla
yulia.bonilla@razon.com.mx

La Cámara de Diputados aprobó, en lo general, el último Presupuesto de Egresos de la Federación (PEF) que ejercerá el Gobierno lopezobradorista, en el que se ratifica un recorte por 13 mil 262 millones de pesos a órganos autónomos y a los poderes Judicial y Legislativo, y en el cual no se destinan recursos de apoyo a los damnificados por el huracán Otis ni para la reconstrucción de Acapulco.

PAN y PRI reclamaron que el PEF contiene un "fondo de los moches", consistente en un aumento de 7,189 mdp a infraestructura, el cual no tiene reglas ni estructura programática.

Eltip

Con lo aprobado, Morena prevé parchar un impacto presupuestal que deriva de una reforma que avaló hace unos días en la Ley de Ingresos y que disminuiría recursos a los estados.

Ayer fue el primer día de por lo menos tres en los que los legisladores contemplan discutir más de dos mil reservas o propuestas de ajustes, en la que, por lo pronto, se avaló en lo general, con 262 votos a favor, 216 en contra y una abstención, un gasto por nueve billones 66 mil 45 millones 800 mil pesos para el siguiente año.

A partir de las 10:00 horas de hoy se dará la discusión en lo particular, en el que se buscarán modificaciones para canalizar recursos a la recuperación de Acapulco.

Fuera del acuerdo común entre las bancadas por buscar recursos para el puerto, los insultos y reclamos se repitieron, acompañados por mantas, cartulinas y hasta una huevera en forma de gallina que el perredista Javier Huacus dedicó a Morena desde la tribuna, "para demostrarle a los mexicanos los pocos huevos que tienen para gobernar... y reasignar recursos".

Al presentar el dictamen, el morenista y presidente de la Comisión de Presupuesto, Erasmo González, reconoció que ahora se deberá subsanar una modificación que el bloque de la 4T avaló en la Ley de Ingresos para disminuir la tasa aplicable por el pago de utilidad compartida a Pemex; es decir, el impuesto que la paraestatal paga al Gobierno, de 40 a 30 por ciento.

Al implicar este ajuste una disminución en el presupuesto para los estados, explicó que la salida fue modificar el PEF para crear el Fondo de Desarrollo de Infraestructura Estatal, al que estarían asignándole siete mil 189 millones de pesos.

"Nuestra solidaridad al pueblo guerrerense. Sin duda, seremos testigos de todo el respaldo y la fortaleza del PEF para levantar a Guerrero", dijo, en referencia al fondo para el que buscarán recursos que serán destinados a Acapulco.

Salvador Caro (MC) intentó frenar la discusión del dictamen por medio de una moción suspensiva, argumentando que representaba una inconstitucionalidad por no justificar el gasto de la "deuda histórica", pero su petición fue bateada.

El coordinador del PRD, Luis Espinosa Cházaro, subió a tribuna acompañado por su bancada, la panista y la priista, para anunciar que Morena contará con sus votos para avalar un PEF que reetiquete dinero para poner a Acapulco de pie.

"Una política económica retrógrada y sin sustento es aquella de una falsa austeridad, que elimina recursos necesarios para desastres naturales para usar su guardadito en épocas electorales. El Fonden no era producto de la casualidad, era una necesidad surgida de la atención a los desastres naturales, extinguido con el falaz argumento de malos manejos de los recursos por parte de los funcionarios públicos, los cuales, hasta la fecha, no se han comprobado... No hay culpables, pero tampoco hay Fonden hoy, que tanta falta nos hace", reclamó.

El coordinador del PRI, Rubén Moreira, acusó a la 4T de que cada año del sexenio se respira "un lamentable ritual" en el que todas las propuestas de modificación son desechadas, "sin reflexión ni debate".

Retó a Morena con una propuesta para dar recursos a Acapulco: Que se quiten 40 mil millones de pesos al Fondo Bancario de Protección al Ahorro (Fobaproa), al que "desde hace cinco años ustedes han votado los recursos presupuestales que lo soportan". Para ello, pidió a la mayoría votar a favor cuando esta reserva sea presentada, porque, de lo contrario, "el Fobaproa va a ser de Morena, no de nosotros".

"Desde hace cinco años ustedes han votado los recursos presupuestales que soporta ese injusto fondo. En unos momentos presentaré una reserva de ley para retirarles más de 40 mil millones de pesos; ese dinero debe ser para rescatar a Acapulco y para combatir la pobreza en forma efectiva. Pido su voto para terminar con ese abuso, sé que me lo darán, porque si no, el Fobaproa va a ser de Morena, no de nosotros", dijo.

El panista Héctor Saúl Téllez propuso al guinda reducir en 30 por ciento el presupuesto para las megaobras, sin que ello signifique "descarrilarlas", para obtener 85 mil millones de pesos; tomar 10 por ciento de los fideicomisos que tiene el Gobierno y fijar un monto proveniente de los excedentes petroleros para tener al final una bolsa de 200 mil millones de pesos.

"Hago y apelo a los diputados de Guerrero y de Acapulco que, por favor, nos pongamos de acuerdo. Si no les gustan estos mecanismos, propongan los que ustedes creen convenientes", exclamó.

> **HAGO Y APELO** a los diputados que, por favor, nos pongamos de acuerdo. Si no les gustan estos mecanismos, propongan los que ustedes creen convenientes, porque el FAM votará a favor de Guerrero y de los acapulqueños
>
> **Héctor Saúl Téllez,** Diputado del PAN

Así se votó

- **262** a favor
- **216** en contra
- **1** abstención

PERIÓDICO	PAGINA	FECHA	SECCIÓN
La Razón	1,3,4	07/11/2023	LEGISLATIVO

Foto: Cuartoscuro

DIPUTADOS de oposición, ayer, en la tribuna de la Cámara.

> **UNA POLÍTICA** económica retrógrada y sin sustento es aquella de una falsa austeridad, que elimina recursos necesarios para desastres naturales para usar su guardadito en épocas electorales
>
> **Luis Espinosa Cházaro**
> Líder de diputados del PRD

PERIÓDICO	PÁGINA	FECHA	SECCIÓN
El Sol de México	9	07/11/2023	LEGISLATIVO

ES DE MÁS DE 9.06 BILLONES DE PESOS

Aprueban el PEF en San Lázaro

JAVIER DIVANY

Falta discutir las reservas en las que se incluirían fondos para Acapulco

Con 262 votos a favor, 216 en contra y una abstención, la Cámara de Diputados aprobó en lo general el Presupuesto de Egresos de la Federación para el Ejercicio Fiscal 2024 (PEF), con la que se prevé un gasto neto total de un poco más de 9.06 billones de pesos, lo que representa un incremento real de 4.2 por ciento comparado con lo aprobado en el ejercicio 2023.

El presupuesto aprobado no incluye fondos etiquetados para la reconstrucción de Acapulco y Coyuca de Benítez tras el paso del huracán *Otis*; sin embargo, se espera que se impulsen estos recursos en algunas de las más de tres mil reservas que los diputados aún deben discutir.

Previo a la votación, el coordinador del Partido Revolucionario Institucional (PRI) en la Cámara de Diputados, Rubén Moreira Valdez, indicó que su bancada apoyará cualquier iniciativa a favor de Acapulco, pero advirtió al partido oficial que ojalá y llegue ese dinero a Acapulco.

"Nosotros queremos que el dinero vaya a Acapulco. Lo que dudamos es de que esas reservas en realidad sean para mandar dinero a Acapulco. Pues que aprueben el Fonden, que aprueben reglas claras, que aprueben dinero para el Sistema Nacional de Protección Civil, que aprueben dinero para los sistemas estatales de protección civil", señaló el priista.

En defensa del PEF, Carol Antonio Altamirano, al fijar su posición en la tribuna, manifestó que los elementos centrales del dictamen son dos: un amplio gasto en inversión pública por más un billón 108 mil millones de pesos, de los cuales 80 por ciento se va para inversión física y, por otro lado, un gasto social dirigido a la gente con más necesidades que rebasa los cuatro billones 300 mil millones de pesos.

La oposición cuestionó los recursos para programas sociales, los cuales, dicen, tienen intenciones electorales.

"Necesitamos desnudar de cuerpo completo las intenciones del presupuesto 2024, hay sólo que ver los recortes que se propusieron adicionalmente y a qué se reasignan. Esto queda clarísimo de lo que se quiere en 2024, lo que el Gobierno está buscando es una elección de Estado", dijo el diputado de Movimiento Ciudadano (MC), Salomón Chertorivski, quien añadió que también se le recortaron fondos a las autoridades electorales, el Instituto Nacional Electoral (INE) y el Tribunal Electoral del Poder Judicial de la Federación (TEPJF).

POSTURA

LA OPOSICIÓN cuestionó los recursos para programas sociales, que tienen intenciones electorales

LAURA LOVERA

El Pleno no incluyó fondos etiquetados para la reconstrucción de Acapulco

PERIÓDICO	PÁGINA	FECHA	SECCIÓN
MILENIO TELEVISIÓN	0	07/11/2023	LEGISLATIVO

Diputados dan luz verde en lo general al Presupuesto de Egresos del próximo año

CIUDAD DE MÉXICO (SELENE FLORES).- La Cámara de Diputados aprobó en lo general el Presupuesto de Egresos de la Federación 2024, sin asignar un solo peso a los damnificados del huracán Otis. Con 262 votos a favor; 216 en contra y una abstención, se aprobó un gasto por nueve billones 66 mil 45 millones 800 mil pesos para el siguiente año. Mientras los legisladores de la oposición exigieron recursos para Acapulco, Morena aseguró que habrá fondos suficientes para la emergencia, aunque el proyecto de egresos no considera, hasta ahora, ni un peso para ello. Del dictamen a discusión en lo general, se prevé un gasto total de 9 billones 66 mil millones de pesos para el próximo año y recortes por 46 mil 266 millones afectando principalmente a organismos autónomos con una reducción de 13 mil 262 millones.

https://photos.onedrive.com/share/BEBB992B33844BAA!1067?cid=BEBB992B33844BAA&resId=BEBB992B33844BAA!1067&authkey=!ACHpBgV-zVL60-M&ithint=video&e=D6uZBF

Diputados presentarán reservas para destinar hasta 100 mil millones de pesos a la reconstrucción de Guerrero

LOCAL Quigley Local News about 7 hours ago REPORT

Él **Aprobado presupuesto de gastos para 2024**en general, para el **Cámara de Diputados** con 262 votos a favor, 216 en contra y una abstención, dejando pendiente la propuesta de etiquetar recursos para la reconstrucción de Guerrero.

El diputado Hamlet García Almaguer señaló que el Presidente de la República no esperó hasta 2024 para apoyar a Acapulco, ya que "tiene todas las herramientas necesarias, para desde este momento, en el último trimestre del año, aportar 61 mil millones de pesos a este plan". ."

Otros criticaron la reacción del gobierno ante las consecuencias del huracán.

Es bajo y miserable que la oposición esté utilizando el tema para golpear y tratar de obtener ventaja política. Con noticias falsas primero quisieron evitar que la ciudadanía se diera cuenta de que la Comisión Federal de Electricidad logró restablecer la electricidad en unos días", dijo la representante Imelda García (Morena).

Previamente, subieron al estrado los representantes opositores del Frente Amplio por México y, en voz de los coordinadores de las bancadas del PRI, Rubén Moreira, y del PRD, Luis E. Cházaro, ofrecieron a la mayoría oficial sus votos para etiquetar los recursos.

PERIÓDICO	PÁGINA	FECHA	SECCIÓN
EL PAÍS		07/11/2023	LEGISLATIVO

PRI y PRD neutralizan el intento del PAN de imponer su candidato en Ciudad de México

La coalición opositora acuerda un método de selección mediante una encuesta única y deja abierto el género de los aspirantes. En Jalisco el Frente opta por que sea una mujer la abanderada

El pasado viernes las dirigencias nacionales y locales de los tres partidos iniciaron encuentros a puerta cerrada. De acuerdo con el coordinador de los diputados federales del PRD y aspirante a gobernar la Ciudad de México, Luis Espinosa Cházaro, estuvo a punto de quebrarse la coalición en la capital del país. Finalmente se logró el consenso. Sólo 15 minutos antes de la medianoche de este 5 de noviembre se inscribió la alianza ante el Instituto Electoral de la Ciudad de México (IECM), al filo de que venciera el plazo para el registro de coaliciones. Este acuerdo es únicamente para la Ciudad de México, que no para las 16 alcaldías. Para definir si van juntos o no en las demarcaciones y en las diputaciones locales tienen hasta el 24 de noviembre.

Otro de los participantes en estas negociaciones, Rubén Moreira, coordinador de los diputados federales del PRI, explicó que de acuerdo con el método aprobado por los tres partidos existe la posibilidad de que algunos precandidatos se retiren de la contienda antes de que concluya. "Si en algún momento solamente quedara un precandidato, entonces él será el designado, pero podrá continuar haciendo precampaña hasta que los consejos y los órganos directivos de cada partido lo decidan", señaló el líder priista.

PERIÓDICO	PÁGINA	FECHA	SECCIÓN
Radio Fórmula.mx		07/11/2023	LEGISLATIVO

Propone Moreira quitar el Fobaproa a banqueros

(LEONARDO CURZIO).- En la Cámara de Diputados la votación en lo particular del presupuesto estará terminando el jueves por la mañana. Pesa más lo electoral que la ayuda a Acapulco y no se sabe de dónde van a salir los recursos para un fondo que se pudiera anunciar en una de las reservas que registre Morena. El coordinador de los perredistas ya dijo que ellos apoyarán la propuesta sin importar quién lo proponga, pero que es urgente ese fondo especial. Rubén Moreira anunció que presentará una reserva para quitarles a los banqueros más de 40 mil millones de pesos de la prebenda del Fobaproa, para destinar los recursos a Guerrero y combatir la pobreza. El coordinador priista espera que los legisladores de la mayoría apoyen la propuesta porque si no, sentenció, el Fobaproa será de Morena.

https://drive.google.com/file/d/1iAelEeKcEnKGx0W6lGFgYrwooUltimTr/view

PERIÓDICO	PÁGINA	FECHA	SECCIÓN
EL HERALDO DE MÉXICO	PP-4	07/11/2023	LEGISLATIVO

DIPUTADOS APRUEBAN EN LO GENERAL EL PEF 2024

#ENLOGENERAL

AVALAN DIPUTADOS GASTO 2024

MÁS DE 9 BDP, EL GASTO OPERATIVO. BANCADAS, SIN ACUERDOS PARA DESTINAR 200 MIL MDP A DAMNIFICADOS DE GUERRERO POR HURACÁN *OTIS*

MISAEL ZAVALA Y YAZMÍN ZARAGOZA

Sin mover una coma, ni definir fondos para la reconstrucción de Guerrero por el huracán *Otis*, el Pleno de la Cámara de Diputados aprobó, en lo general, el Presupuesto de Egresos de la Federación 2024, con un gasto neto total de más de 9 billones de pesos, y será el último de la actual administración federal.

2.5

• BDP PARA EL GASTO FEDERALIZADO.

Con 262 votos a favor de Morena y aliados, así como 216 en contra y una abstención de la oposición, se avaló el dictamen, por lo que este martes continuará su discusión en lo particular y el total de reservas.

La voz de la oposición retumbó en el Pleno para señalar que el PEF 2024 no contiene

recursos para la reconstrucción de Acapulco, por lo que propusieron que se destinen unos 200 mil millones de pesos, que podrían salir de los ingresos petroleros y tributarios.

Morena y la oposición estarían presentando reservas con algún transitorio para un fondo que sería destinado a Guerrero. Sin embargo, hasta ayer no se alcanzaban acuerdos para definir el presupuesto ni el mecanismo para dotar de recursos a los damnificados.

"Lo que dudamos es que esas reservas en realidad sean para mandar dinero a Acapulco", dijo el líder del PRI en San Lázaro, Rubén Moreira. el PAN criticó los recortes presupuestales por más de 13 mil millones de pesos a órganos autónomos, entre éstos 6.4 mil mdp menos para el Poder Judicial. Asimismo se aprobaron 7 mil mdp menos a estados y municipios, así como la creación de un fondo de 7 mil mdp sin reglas de operación, el cual fue calificado como fondo para los "moches".

Otros de los puntos más criticados es que sólo tendría ingresos por 7 billones 328 mil millones de pesos; y una deuda de un billón 738 mil millones de pesos. Donde tan sólo por el costo de la deuda se pagará 1.2 billones de pesos.

Morena y aliados defendieron que el PEF 2024 incluye recursos suficientes para bienestar social, salud, infraestructura y seguridad.

DUDAMOS QUE ESAS RESERVAS SEAN PARA MANDAR DINERO A ACAPULCO'.

RUBÉN MOREIRA
DIPUTADO DEL PRI

DESTINO ESPECÍFICO

1. El gasto neto para 2024 es de 9 billones 66 mil 46 millones de pesos.
2. De ellos, 6 billones 490 mil millones será destinado al gasto programable.
3. Y 2 billones 575 mil millones será para el gasto no programable.
4. Se destinará para desarrollo social 4 billones 384 mil millones de pesos.
5. Para desarrollo económico prevén 1 billón 540 mil millones de pesos.

RESERVA. Legisladores de la oposición protestaron en tribuna para exigir la creación de un fondo de ayuda para Acapulco.

PERIÓDICO	PAGINA	FECHA	SECCIÓN
CUARTO PODER		07/11/2023	LEGISLATIVO

Crimen organizado va por los damnificados: Moreira

El coordinador del PRI en la Cámara de Diputados, Rubén Moreira, alertó que los damnificados de Acapulco podrían ser víctimas del crimen organizado, así como de un incremento en la inseguridad, ya que, ante la emergencia y al no poder continuar con sus actividades ilícitas, tratarán de obtener recursos mediante extorsionar a la población.

https://www.cuartopoder.mx/nacional/crimen-organizado-va-por-los-damnificados-moreira/469885

PERIÓDICO	PÁGINA	FECHA	SECCIÓN
Radio Cañón 790 AM	0	07/11/2023	LEGISLATIVO

Rubén Moreira advierte incremento del crimen organizado en Acapulco ante efectos de Otis

El coordinador del PRI en la Cámara de Diputados, Rubén Moreira, alertó que los damnificados de Acapulco podrían ser víctimas del crimen organizado y un incremento en la inseguridad, ya que ante la emergencia y no poder continuar con sus actividades ilícitas, buscarán obtener recursos mediante la extorsión a la población.

https://drive.google.com/file/d/1cAQRZAxcOfBujGpZPLtZT-n_zJMY6VlF/view

Acapulco es un caos, necesitamos que regrese el Fonden con reglas claras de operación, advierte Rubén Moreira

A diez días de la tragedia en Acapulco, el diputado federal Rubén Moreira, el abogado Miguel Ángel Sulub y el analista Mario Di Costanzo, calificaron de caótica la respuesta financiera y operativa por parte del gobierno federal, ante los graves daños que ocasionó el Huracán Otis en Guerrero.

https://www.dossierdeprensa.mx/acapulco-es-un-caos-necesitamos-que-regrese-el-fonden-con-reglas-claras-de-operacion-advierte-ruben-moreira/

PERIÓDICO	PÁGINA	FECHA	SECCIÓN
MILENIO	10	07/11/2023	LEGISLATIVO

Frente elegirá candidato en CdMx con debates y medición: Espinosa Cházaro

META 2024

DAVID BECERRIL
CIUDAD DE MÉXICO

Luis Espinosa Cházaro, coordinador del PRD en la Cámara de Diputados, aseguró que la coalición PRI-PAN-PRD ya definió un método para seleccionar al candidato que contenderá por la Jefatura de Gobierno de Ciudad de México en 2024.

"El 15 de noviembre nos inscribiremos los que queramos participar y el 17 el comité organizador determinará quiénes cumplieron los requisitos; iremos a cuatro debates, y en enero se harán las mediciones para ver quién encabeza este gran frente por Ciudad de México", dijo.

En entrevista con Carlos Zúñiga en MILENIO Tv, el perredista adelantó que se registrará en nueve días para buscar la candidatura de la coalición y que en la segunda semana de enero estarán las mediciones para que los partidos designen al abanderado.

Mencionó que "ya no da tiempo" para recolectar firmas, uno de los requisitos en el proceso para designar al coordinar del Frente Amplio por México, pues, reconoció, "nos llevó mucho tiempo para llegar a un acuerdo".

Consideró el método para elegir al candidato de la alianza opositora como "abierto y democrático", por lo que "celebro que hayamos podido llegar a un acuerdo de esas características".

El diputado vaticinó una "intensa precampaña" por parte de los aspirantes de los tres partidos que conforman el bloque.

"Más vale un método a tiempo en el marco de la ley que una imposición o una *corcholata* antes de tiempo", enfatizó.

PERIÓDICO	PAGINA	FECHA	SECCIÓN
CRÓNICA	15	07/11/2023	LEGISLATIVO

PAN, PRI y PRD se registran como coalición para contender por la jefatura de Gobierno

A pocos minutos de que se se terminara el plazo para que los partidos políticos hicieran equipo para competir en las urnas y derrotaran a sus adversarios en las elecciones del 2024, el Partido Acción Nacional (PAN), el Partido Revolucionario Institucional (PRI) y el Partido de la Revolución Democrática (PRD), se inscribieron ante el Instituto Electoral de la Ciudad de México (IECM) como coalición para competir juntos por la jefatura de Gobierno de la capital.

El anuncio lo dio a conocer Andrés Atayde, presidente del PAN en la Ciudad de México; con un mensaje en su cuenta de X, en el que escribió: "Ganaremos la CDMX, fin del comunicado". En la fotografía se observa a varios integrantes del Frente Amplio por México, como Nora Arias, presidenta del PRD en la capital.

Al igual que el bloque opositor "Juntos Haremos Historia", (Morena, PVEM y el PT) en la boleta de la jefatura de Gobierno, el PAN, el PRI y el PRD compartirán al mismo candidato, sin embargo, al estar registrados como coalición, los votos no serán divididos entre partidos, sino que cada color tendrá su propio recuadro y el sufragio será individual.

Además, previo al registro, los dirigentes de cada partido acordaron el método de selección para el candidato del Frente Amplio por México, el cual hasta el momento no ha sido revelado.

Entre los nombres que se han "barajado" de manera extraoficial, destacan Santiago Taboada y Lía Limón por el PAN; del lado del PRI, Adrián Rubalcava y Cynthia López y por el PRD, Nora Arias y Luis Cházaro• *(Jorge Aguilar)*

PERIÓDICO	PÁGINA	FECHA	SECCIÓN
OVACIONES	30	07/11/2023	LEGISLATIVO

RUMBO A LA JEFATURA DE GOBIERNO

Con foros y encuesta va Frente por la CDMX

PATRICIA RAMÍREZ

Al último minuto para que se venciera el plazo, PRI, PAN y PRD lograron presentar su coalición

Al último minuto para que se venciera el plazo, PRI, PAN y PRD lograron presentar su registro de coalición por la Ciudad de México, donde se precisa que la elección de su candidato o candidata será por encuesta.

Los registros se abrirán el 15 de noviembre y será cuando sean aprobados cuando puedan iniciar sus actividades proselitistas, aunque varios ya están en precampaña.

Luego de semanas de negociación, los presidentes del PAN, PRI y PRD en la Ciudad de México, Andrés Atayde, Israel Betanzos y Nora Arias, respectivamente, presentaron el convenio electoral a través del cual competirán de manera conjunta en las elecciones de 2024.

El acuerdo establece que se efectuarán debates y una encuesta de posicionamiento, para determinar quién es el perfil más viable para la capital del país.

Sin embargo, el panista Andrés Atayde acotó que no se descarta la posibilidad de generar un acuerdo político entre los partidos y la sociedad civil organizada para elegir a su candidata o candidato, lo cual fue incluido en el mismo texto del acuerdo.

El coordinador de los diputados federales del PRD, Luis Espinoza Cházaro, uno de los aspirantes a obtener la candidatura para la jefatura de gobierno, explicó que el 15 de noviembre serán las inscripciones de los interesados, el 17 se darán a conocer los resultados sobre quienes cumplen con los requisitos y entre noviembre y diciembre se realizarán cuatro debates, para contrastar las propuestas de los aspirantes.

Posteriormente, en enero se hará una encuesta para determinar quién es el precandidato mejor posicionado y que será el candidato del frente opositor. Precisó que se descartó la posibilidad de que los aspirantes recabarán firmas, por falta de tiempo para el proceso.

Asimismo, aclaró que se los aspirantes pueden hacer recorridos, encuentros con los ciudadanos y los militantes de los partidos, foros, debates y todo lo que no esté prohibido por la ley.

Sobre la posibilidad de que el género en la Ciudad de México sea hombre, el perredista dijo que lo más benéfico es que haya un proceso abierto, para que él o la candidata llegue legitimado al proceso.

A su vez, la diputada federal Cinthya López Castro, otra de las aspirantes a la candidatura, aseguró que los tres partidos están listos para ir, por primera vez en la historia, por la Ciudad de México con un solo candidato, para lograr un cambio.

PERIÓDICO	PÁGINA	FECHA	SECCIÓN
OVACIONES	30	07/11/2023	LEGISLATIVO

CORTESÍA @AATAYDER

Los presidentes del PAN, PRI y PRD en CDMX, presentaron el convenio electoral.

Los registros se abrirán el 15 de noviembre y cuando sean aprobados podrán iniciar sus actividades proselitistas, aunque varios ya están en precampaña

PERIÓDICO	PAGINA	FECHA	SECCIÓN
La Razón	1-14	07/11/2023	LEGISLATIVO

ACUERDA FRENTE QUE CANDIDATO A LA CDMX SALDRÁ DE UNA ENCUESTA

FIJAN el 15 de noviembre para registro; afirma Kenia López que habrá foros y debates; PAN apuesta por Taboada y Lía Limón; Cuevas atenta a "si hay traición".

Las reglas del proceso, aún en el limbo

Alianza opositora va por encuesta para definir candidato en la CDMX

PREVÉN que el registro de aspirantes se lleve a cabo el 15 en las sedes del PAN, PRI y PRD; Lía Limón anuncia recorridos por la capital y asegura que "son tiempos de mujeres"

Por E. Cruz, M. Juárez y S. Ramírez

Las dirigencias del PRI, PAN y PRD en la Ciudad de México acordaron que el candidato de la coalición Va X la CDMX, registrada en los últimos minutos del pasado domingo, sea definido mediante una encuesta.

El convenio señala que "se realizará una valoración objetiva de los contendientes a través de un estudio demoscópico, donde se determine quién tiene la preferencia de los ciudadanos para abanderar la coalición".

EN EL LÍMITE del plazo, la coalición opositora en la Ciudad de México fue registrada en los últimos minutos del pasado domingo con el nombre Va X la CDMX.

Eldato

Sin embargo, aún quedan en el limbo las reglas de la contienda interna y los requisitos que deben cumplir los aspirantes, pues en el documento sólo se especifica que el registro se llevará a cabo un solo día —el 15 de este mes— en un horario de 9:00 a 18:00 horas, y en la sede de cada uno de los partidos involucrados.

La información sobre algunos aspectos de las reglas han salido a cuentagotas. La senadora de este partido, Kenia López Rabadán, mencionó que las dirigencias partidistas le informaron que habrá foros, debates y encuestas para elegir a los candidatos del Frente Amplio en la Ciudad de México y en el resto de las entidades federativas.

Dijo también que "si en la Ciudad de México se asigna o se establece que sea mujer, será maravilloso; si se asigna que sea hombre, acompañaré a quien esté liderando esta encuesta".

El coordinador del PRD en la Cámara de Diputados, Luis Espinoza Cházaro, indicó que serán cuatro los debates entre aspirantes y aseguró que el candidato será definido en enero, al final de la etapa de precampañas.

Legisladores locales del PAN señalaron que aún no hay claridad respecto a la forma en que se definirá el candidato ni

> **SI EN LA CIUDAD** de México se asigna o se establece que sea mujer, será maravilloso; si se asigna que sea hombre, acompañaré a quien esté liderando esta encuesta
>
> **Kenia López Rabadán**
> Senadora del PAN

2
Aspirantes a la candidatura levantaron la mano por el PRI

60
Días durarán oficialmente las precampañas en la capital

los términos bajo los cuales se negoció la coalición con el PRI y con el PRD.

El legislador Diego Garrido dijo estar a la espera de alguna comunicación oficial, y agregó: "Habría que preguntarle al partido qué registraron, porque no sabemos, nadie, qué hicieron".

Su compañera de bancada Luisa Gutiérrez Ureña coincidió en que no se sabe nada de las reglas, pero aseguró que está convencida de que cualquiera que sea seleccionado será un gran candidato: "En esta ciudad va haber alternancia y va ser a favor del Frente Amplio", remarcó.

Sobre el tema, el secretario de elecciones del CEN del PAN, Ernesto Sánchez Rodríguez, dijo a *La Razón* que su partido tiene claro que sus abanderados son Taboada y Lía Limón, pues ellos "tienen posibilidades reales de ser los candidatos a la Jefatura del Gobierno".

Sin embargo, reconoció que otros partidos también tienen aspirantes fuertes, como es el caso del PRI, con el alcalde de Cuajimalpa, Adrián Rubalcava y el diputado Luis Cházaro, del PRD.

En tanto, la alcaldesa de Álvaro Obregón, Lía Limón, celebró la firma del convenio y aseguró que en la oposición capitalina habrá "un proceso democrático, de participación, porque estoy de acuerdo en que son tiempos de mujeres".

Entrevistada afuera del Congreso, a donde acudió a entregar su aviso de licencia por 15 días, con vigencia de ayer y hasta el 20 de noviembre, Lía Limón aseguró que cuidará la unidad en todo momento y prometió abonar a ella en caso de que no salga favorecida. "Son tiempos de sumar, voy a jalar en equipo, las dirigencias han tomado la ruta adecuada y soy parte de ese equipo", enfatizó.

LÍA LIMÓN presentó ante el Tribunal Electoral de la CDMX un recurso de impugnación para que el Congreso local le autorice licencia por 30 días solicitada originalmente.

Eltip

La alcaldesa llegó al Congreso acompañada por unos 500 simpatizantes, quienes le gritaba "Jefa de Gobierno", "Sí se puede" y "No le saquen".

Lía anunció que recorrerá todas las alcaldías para escuchar las necesidades de los capitalinos y que será "una candidata de unidad y fuerte".

Cabe resaltar que el pasado viernes 3 de octubre la titular de ÁO emitió un juicio ante el Tribunal Electoral de la Ciudad de México por "la negativa de conceder a la actora la licencia temporal", especifica el documento. "Eso obliga a que muy pronto el Congreso de la Ciudad de México rectifique y me dé la licencia", sostuvo Lía.

Dijo estar segura de ganar el juicio, porque no tiene sentido que le hayan rechazado la solicitud: "Voy a ganar el juicio, porque están violando mis derechos político-electorales de manera autoritaria, antidemocrática y por miedo".

Por otro lado, los cinco aspirantes a la candidatura de la coalición Morena-PT-PVEM permanecieron sin actividades ni en reuniones presenciales ni en redes sociales, en acatamiento a la veda de toda la semana impuesta por la dirigencia nacional del guinda.

Sobre este proceso, el Presidente López Obrador pidió que en la elección del coordinador de la Defensa de la Cuarta Transformación en la Ciudad de México "no haya dedazo ni tampoco imposición", y que sea la gente quien elija, de manera libre, al aspirante.

CUEVAS SE QUEDA. Por la mañana, la alcaldesa de Cuauhtémoc, Sandra Cuevas, aclaró que continúa dentro de la alianza opositora en la Ciudad de México, pero advirtió que en caso de que se dé alguna traición por parte de las figuras políticas que están a la cabeza, se retirará de la misma.

"El día que a mí la alianza me traicione o no cumpla con lo acordado, entonces diré: muchas gracias, me retiro; pero nada de traiciones, porque eso es de gente basura, de gente sin principios, sin valores, sin palabras y gente a la que no le importa la ciudadanía", sostuvo.

En conferencia de prensa, Cuevas dijo que no tiene dos caras, sino una sola forma de ser, y sigue en la alianza porque no puede dividirse en dos lugares, pues, dijo, "el que juega con dos amos, siempre con uno va a quedar mal".

Entrevista / Luis Espinosa Cházaro (Coordinador de Diputados – PRD)

(SANDRA ROMANDÍA).- “Va por la Ciudad de México fue registrado ayer como una coalición electoral. No creo que sea demasiado tarde para elegir a nuestro candidato porque la elección empieza en marzo. Lo que en realidad ha estado haciendo Morena en Ciudad de México, es violar la ley, tapizando la ciudad con los rostros de sus precandidatos fuera de los tiempos electorales. La precampaña de los partidos comenzó apenas ayer y vamos a ocupar hasta el 3 de enero, que termina la precampaña, para dar a conocer nuestras propuestas. A mí me parece que son los tiempos electorales correctos”.

https://drive.google.com/file/d/16agsUbfLTBEStx5m7DNOiXii6bDbZBI2/view

PERIÓDICO	PÁGINA	FECHA	SECCIÓN
MILENIO TELEVISIÓN	0	07/11/2023	LEGISLATIVO

Entrevista / Luis Espinosa Cházaro (Coordinador de Diputados - PRD)

“Ayer se inscribió ya el convenio, celebro que vayamos juntos PAN, PRI y PRD y sí ya está el método, el 15 habrá que inscribirnos los que queramos participar y a partir del 17 el comité organizador determinará quiénes cumplieron con los requisitos, iremos a cuatro debates y a partir de ahí, en enero las mediciones para ver quién encabeza este gran Frente por la Ciudad de México”.

https://photos.onedrive.com/share/BEBB992B33844BAA!1040?cid=BEBB992B33844BAA&resId=BEBB992B33844BAA!1040&authkey=!AEhlgorlaBPDCBY&ithint=video&e=E00aEK

PERIÓDICO	PÁGINA	FECHA	SECCIÓN
MILENIO TELEVISIÓN		07/11/2023	LEGISLATIVO

Listo método para definir candidatura del Frente en CDMX: Espinosa

(PEDRO GAMBOA).- Luis Espinosa Cházaro, coordinador del PRD en la Cámara de Diputados, señaló que la coalición del PRI, PAN y PRD definió su método para seleccionar al candidato que buscará la jefatura de Gobierno de Ciudad de México en 2024. El perredista detalló que a partir del 17 de noviembre, el comité organizador determinará quiénes cumplieron todos los requisitos e irán a cuatro debates a partir de enero. Aseguró que en la segunda semana de enero del 2024 estarán las mediciones para que, a partir de ellas, los tres partidos determinen quién es él o la candidata.

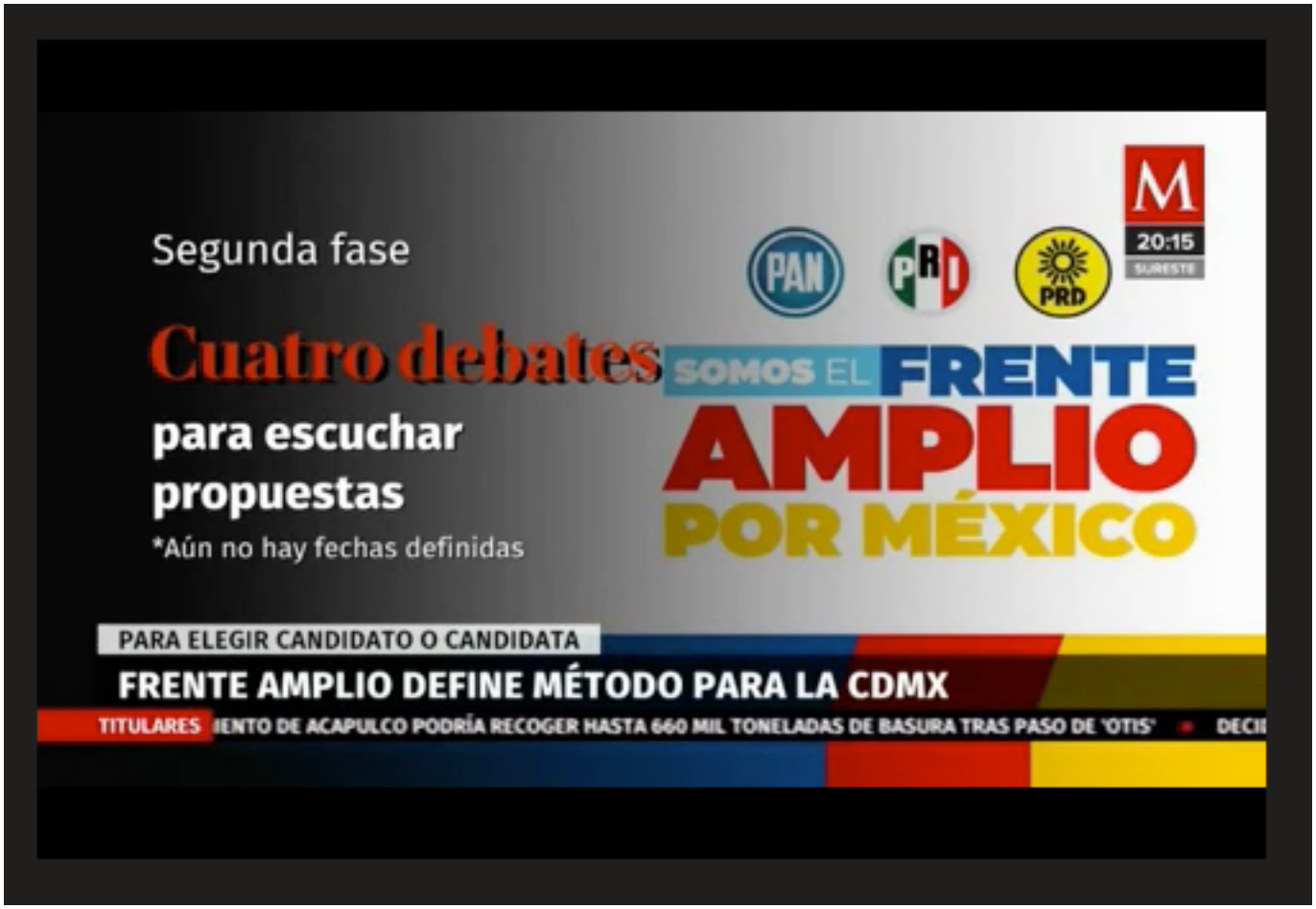

https://photos.onedrive.com/share/BEBB992B33844BAA!1052?cid=BEBB992B33844BAA&resId=BEBB992B33844BAA!1052&authkey=!AIfNTc9LHJNHqtY&ithint=video&e=rdvqeV

PERIÓDICO	PÁGINA	FECHA	SECCIÓN
MVS Noticias		07/11/2023	LEGISLATIVO

Listo el Frente Amplio en CDMX; hay confianza en que el PAN cumpla la palabra

La coalición del Frente Amplio para la Ciudad de México finalmente quedó registrada y aunque se trató de un proceso complicado, fue lo mejor que se estableciera el método de selección y las diferencias internas se atendieran antes de ir a la contienda, destacó el líder parlamentario del Partido de la Revolución Democrática (PRD) en la Cámara de Diputados, Luis Cházaro.

Al negar que haya quedado amarrada “con alfileres” la alianza de la oposición, el también aspirante señaló qué hay confianza en que el Partido Acción Nacional (PAN), que tenía entendido que el candidato sería suyo, cumplirá la palabra empeñada.

“Me quedo con el final, qué bien que haya un método, qué bueno que vayamos en coalición, y creo que eso beneficia a todos. Igual que como pasó con la Presidencia de la República, que haya participación, que la gente nos vea a los precandidatos previo a que se decida quién encabezará”, dijo.

Cuestionado respecto a la tardanza y tropiezos en el Frente para concretar el convenio de coalición que, se señaló durante las largas horas de negociación este domingo, estuvo a punto de romperse, el diputado Cházaro manifestó que aún en esas condiciones, se logró asegurar una competencia democrática.

Respecto a si la coalición de oposición en la capital del país quedó agarrada “con alfileres” y en cualquier momento podría caerse, ante la resistencia del PAN a abrir la competencia como se hizo a nivel nacional, el congresista señaló que las negociaciones políticas y electorales, aún entre aliados, no siempre son sencillas.

Sin embargo, se logró registrar el convenio de coalición ante la autoridad electoral local, remarcó.

“Ya está registrado, ya más amarrado no puede estar, el método ahí está señalado, es un documento que se ingresó en el Instituto Electoral de la Ciudad de México, y la veo sólida, qué bueno que las diferencias las solventamos previo al inicio del proceso, no durante el proceso, y ahora pues a inscribirnos el 15, a los foros y a que la gente vía las mediciones decida quién es el candidato que quieran que encabece”, dijo en entrevista.

https://mvsnoticias.com/nacional/cdmx/2023/11/6/listo-el-frente-amplio-en-cdmx-hay-confianza-en-que-el-pan-cumpla-la-palabra-613455.html

Entrevista / Luis Espinosa Cházaro (Coordinador de diputados – PRD)

(LEONARDO CURZIO).- “Esta palabra que utiliza el Presidente de manera despectiva (politiquería) fue lo que lo llevó a la Presidencia de la República. Cuando él marchaba, tomaba calles y pozos, le llamaba lucha social, hoy que los damnificados de Acapulco vienen en un éxodo porque no están llegando los víveres para allá, acompañados o no de gente de partido, los descalifica. Me parece verdaderamente grave que siga polarizando a la sociedad, le falta mucha sensibilidad para ver lo que está pasando en Guerrero. Hoy que estamos discutiendo el presupuesto en Cámara de Diputados, vamos a ver si es cierto que Morena está con los que menos tienen y le etiquetamos un recurso importante a la reconstrucción”.

https://drive.google.com/file/d/1kHahgNcgIhD_wvErMSAUARmsD5rLQNSb/view

Yared De La Rosa
noviembre 6, 2023 @ 3:03 pm

PAN, PRI y PRD elegirán a su candidato en CDMX por encuestas y debates... o acuerdo

El 15 de noviembre comenzarán los registros de los aspirantes a ser candidato a la CDMX por el PAN, PRI y PRD.

Foto: Facebook Santiago Taboada.

No sólo en Morena hubo desacuerdos para elegir el método y al candidato a la Jefatura de Gobierno de la Ciudad de México (CDMX), también en la oposición, pues los panistas buscaban imponer a su contendiente Santiago Taboada, sin embargo, ayer a última hora, el PAN, PRI, PRD resolvieron que irán en coalición y que por medio de encuestas y debates elegirán a quien los abandere en las elecciones de 2024.

Pese a que establecieron esas reglas para elegir al candidato, quedaron como "letras chiquitas" que al final se puede resolver por acuerdo político, señaló la diputada Cynthia López Castro, aspirante a la candidatura.

Mientras, el diputado perredista Luis Espinosa Cházaro comentó que a partir del 17 de noviembre comenzará la precampaña y finalizará hasta enero.

El también aspirante a la candidatura para la CDMX explicó que habrá al menos 4 debates y después se realizará una encuesta para conocer al mejor posicionado para la coalición Va por la Ciudad de México.

PERIÓDICO	PÁGINA	FECHA	SECCIÓN
La-Lista		07/11/2023	LEGISLATIVO

Coalición “Va por CDMX” define método; tendrá candidato hasta enero

La coalición “Va por CDMX” del PRI, PAN y PRD, hará cuatro debates y una encuesta para elegir a su candidato a la Ciudad de México

Redacción La-Lista | *6 noviembre, 2023* | *Tiempo de lectura: 2 min*

La coalición “**Va por CDMX**” del PRI, PAN y PRD, definirá a mediados de enero a su abanderado a la Jefatura de Gobierno por la Ciudad de México, a través de debates y una encuesta.

De acuerdo con el diputado federal del PRD Luis Espinosa Cházaro, quien es uno de los aspirantes, el método de definición del candidato de la alianza se determinó este fin de semana tras el registro de la coalición ante el Instituto Electoral Ciudad de México.

Coalición “Va por CDMX” define método de selección de candidato (la-lista.com)

PERIÓDICO | PÁGINA | FECHA | SECCIÓN
EXCELSIOR | 4 | 07/11/2023 | OPINIÓN

Un presupuesto con perfume electorero

Las sesiones convocadas para aprobar el Presupuesto de Egresos del año siguiente siempre transforman el salón de sesiones de la Cámara de Diputados en un palenque. La de ayer no fue la excepción. Se trató de la asignación de 9.06 billones de pesos para el gasto público el año que entra. Un incremento del 4.2% en relación con el 2023, cuya distribución provocó gritos y descalificaciones. Se trata del presupuesto más alto en la historia de México. Fue aprobado en lo general por 262 votos a favor de Morena-PT-PVEM, 216 en contra de la oposición y una abstención. El oficialismo no pudo ocultar el sesgo electorero que tiene el reparto de recursos: suben la asignación a los programas sociales —becas Benito Juárez incluidas—; bajan en un 27% los recursos para el IMSS-Bienestar (población no derechohabiente). "Este presupuesto es una tristeza. Se le recortan recursos al Instituto Nacional de Cardiología y al Instituto Nacional de Pediatría", dijo el emecista **Salomón Chertorivski**, exsecretario de Salud.

Durante el debate, la estridencia se impuso a la cordura. La polarización a los llamados a la cordura. Cuanto más grosera era la intervención, más fuerte era el aplauso o el abucheo, según la filiación política del orador en turno. Salvo excepciones, no hubo mayor reflexión en el debate. No aportó nada. Las posturas eran reflejo de las posiciones políticas.

México es dibujado como el paraíso de los pobres por los diputados de Morena y rémoras. Los otros datos. La oposición lo describe como un país decadente, inseguro y mal gobernado. Una y otra vez, los diputados oficialistas evocaron las cifras del Coneval que hablan de una reducción de la pobreza en 2022. Pasó del 43.9% a 36.3%, según ese organismo que mide la pobreza en México.

Pero ni una palabra le dedicaron al incremento de la pobreza extrema de 8.7 millones en 2018 a 9.1 millones en 2022.

La oposición centró sus críticas en la incomprensible omisión del oficialismo de no incluir una partida específica para ayudar a los municipios de Guerrero. Los coordinadores **Jorge Romero**, PAN; **Rubén Moreira**, PRI; **Luis Espinosa Cházaro**, PRD, ofrecieron, incluso, votar sin "mezquindades" cualquier reserva de Morena y rémoras que incluya recursos presupuestales para Acapulco y los municipios de Guerrero arrasados por el *Otis*. Cada que se producía la intervención de oradores del Frente Amplio, subían a tribuna las tres bancadas que lo integran, con pancartas en las que se leía: "Primero Guerrero".

La oposición no dejó pasar tampoco los recortes de más de 13 mil millones que afectan al Poder Judicial —seis mil millones—, al INE —5 mil millones—, al TEPJF —800 millones—, en el año de la madre de todas las elecciones; sin olvidar el millonario castigo a los órganos autónomos que no se someten a la voluntad del presidente **López Obrador**. Mucho menos el retraso y encarecimiento de las obras prioritarias del gobierno: Dos Bocas, que no refina; Tren Maya, "que provocó un ecocidio"; AIFA, aeropuerto desde el que nadie viaja.

* A destacar la estridencia de **Gerardo Fernández Noroña**. El petista encendió el pleno. Con ese lenguaje de cartón que lo distingue, no sólo decretó el monopolio del amor al pueblo para la coalición Morena-PT-PVEM, sino que llamo "asesinos, irresponsables, rematadores del patrimonio nacional y traidores a la patria" a los diputados de oposición. Hasta prometió "darles su medicina". Puso un audio del "cabeza hueca" —así le llama a **Vicente Fox**— en el que dice: "Ya se acabaron los programas sociales, a trabajar, huevones". Ésa es su prueba reina para hacerse eco de una falsedad: si gana el Frente en 2024, desaparecerán los programas sociales. El diputado del PRD **Francisco Javier Huacus** respondió en los mismos términos. Calificó de "pocos huevos" a sus pares oficialistas y hasta una canasta les llevó. Dice que "les faltan de esos..." para asignar recursos a Guerrero. Las reservas se discutirán hoy.

* En San Lázaro charlamos con **Espinosa Cházaro**, aspirante a la Jefatura de Gobierno de la CDMX. Nos dijo que en el Frente Amplio no habrá imposición del panista **Santiago Taboada**. Según él, ya hay acuerdo entre las tres fuerzas del Frente Amplio sobre el método para elegir a sus candidatos: la encuesta. Éste es el calendario: el 15 de noviembre es el registro de los aspirantes, el 17 se reúnen los presidentes de los partidos del FAM —**Cortés**, **Moreno** y **Zambrano**— para anunciar quién sí cumple con la idoneidad. A partir de ahí empiezan los foros entre quienes aspiran y en la segunda semana de enero se dará a conocer quién es el más competitivo, a partir de la encuesta.

* **Lorena Villavicencio**, exdiputada federal de Morena, se registró como aspirante en el proceso interno para la candidatura a la alcaldía Álvaro Obregón. No la lleva fácil. Va contra **Valentina Batres**, hermana del jefe de Gobierno de la CDMX.

PERIÓDICO	PÁGINA	FECHA	SECCIÓN
24 HORAS EL DIARIO SIN LÍMITES		07/11/2023	OPINIÓN

JESUS HÉCTOR MUÑOZ ESCOBAR

DESDE LAS CÁMARAS LEGISLATIVAS

ANDRÉS MANUEL LÓPEZ OBRADOR; ACEPTÓ QUE HUBO UN ERROR DE LA COORDINACIÓN NACIONAL DE PROTECCIÓN CIVIL

El presidente **Andrés Manuel López Obrador,** aceptó que hubo un error de la Coordinación Nacional de Protección Civil al declarar en estado de emergencia a 47 municipios de Guerrero y reducirlo sólo a dos, tras el paso del huracán Otis. Es que hubo un error, lo aceptó la coordinadora de Protección Civil. No fueron 47, básicamente son dos: Acapulco y Coyuca (de Benítez). El primer mandatario anunció que inicio en Barra Vieja, Acapulco, la distribución de enseres domésticos en beneficio de las familias de Acapulco y Coyuca de Benítez afectadas por el huracán Otis. Puntualizó que este apoyo es parte de los 250 mil paquetes previstos en el Plan general de reconstrucción y apoyo a la población. Todos incluyen una cama, una estufa, un refrigerador, un ventilador y una vajilla. Anunció que hoy martes 7 de noviembre comenzará la dispersión adelantada de los Programas para el Bienestar. El día de hoy se empieza a otorgar, a distribuir, a dispersar todos los fondos de apoyo a adultos mayores, becas, a personas con discapacidad. Sólo en el caso de adultos mayores son 118 mil beneficiados en Acapulco que van a recibir estos apoyos. Agregó que el Gobierno ya entrega una canasta básica de 24 productos alimenticios por semana para alrededor de 250 mil familias damnificadas; en total se prevé distribuir tres millones de canastas básicas durante tres meses a partir de un presupuesto garantizado porque cuando se maneja con honradez, alcanza, rinde. Tenemos suficiente, tenemos bastante presupuesto. Es todo lo que se necesite para reconstruir la actividad económica, turística de Acapulco, atendiendo a todos con preferencia a la gente más pobre, más necesitada. El servicio eléctrico está restablecido casi en su totalidad.

PRESIDENTA DE LA MESA DIRECTIVA, ANA LILIA RIVERA; CONVOCA A INTEGRANTES DEL SENADO A PRIVILEGIAR LABOR LEGISLATIVA

La presidenta de la Mesa Directiva, **Ana Lilia Rivera Rivera**, hizo un llamado a las y los integrantes del Senado de la República para que prioricen la labor legislativa, por encima del contexto electoral, y refrendar el compromiso con el bienestar del pueblo de México. Recordó que esté es el último año de la LXV Legislatura de la Cámara, pero que también está próxima la elección en la que se contenderá por alrededor de 20 mil cargos de representación popular. **Ana Lilia Rivera** hizo una invitación a las y los senadores, de todos los partidos políticos, para que sigamos avanzando en nuestras tareas legislativas. Reconociendo las legítimas aspiraciones electorales de algunos de ustedes, quiero hacer una respetuosa invitación a todas mis compañeras senadoras y senadores, de todos los partidos políticos, a que sigamos avanzando en nuestras tareas legislativas, trabajando cada uno en las distintas comisiones a las que pertenecen y, principalmente, con su asistencia a las sesiones en el Pleno, manteniendo siempre el quorum necesario. Nuestro trabajo legislativo no se detiene, pero requerimos de la voluntad de ustedes para seguir trabajando. Los invito a que mantengamos el contexto electoral supeditado a nuestra labor legislativa, para seguir refrendando nuestro compromiso con el bienestar del pueblo de México y enalteciendo a la Cámara de Senadores.

DIPUTADO IGNACIO MIER; SE MODIFICARÁN LAS REDUCCIONES DEL TEPJF Y EL INE VÍA RESERVAS.

El coordinador del Grupo Parlamentario de Morena, **Ignacio Mier Velazco**, informo que Morena reconoció que ante el cúmulo de impugnaciones por resolver ante el Tribunal Electoral del Poder Judicial de la Federación (TEPJF) en 2024, en que habrá elecciones federales y locales en las 32 entidades, se decidió que ese órgano y el Instituto Nacional Electoral (INE) no tendrán recortes como los recién aprobados en el dictamen de presupuesto. **Ignacio Mier**, adelantó que vía reservas se modificarán las reducciones. Al INE se mantendría un recorte de 3,528 millones de

pesos, que son los mismos que ese organismo solicitó para una eventual consulta popular, y no de 5,000 millones de pesos, como Morena y su mayoría aprobaron el viernes 3 de noviembre, en la dictaminación. Aunque desde la presentación de su proyecto de presupuesto el Tribunal Electoral planteó a los diputados el volumen de trabajo por venir, se calcula que 18,000. Los partidos de la Cuarta Transformación insistieron en cortarle 767.1 millones de pesos, según aprobaron en el dictamen de PEF 2024. **Ignacio Mier** aseveró que ya platicó con el magistrado presidente del Tribunal Electoral, **Reyes Rodríguez Mondragón**, y le informó que no habrá tal recorte, al menos por esa cantidad. **Ignacio Mier** anticipó además en el caso del Tribunal va a haber una revisión porque esta va a ser la elección más grande: Es necesario que el Tribunal y las Salas Regionales, porque, seguramente van a ser impugnadas muchas elecciones. Ya hablé con el presidente del tribunal, vamos a hacer una reserva para hacer adecuaciones a otros organismos constitucionales y cuenten con recursos. **Mier** subió al pleno de la Cámara de Diputados el dictamen de Presupuesto 2024 el cual se voto en lo general. Se esperan 1800 reservas en lo particular. Hoy martes se presentaran las reservas durante todo el día pero se propondrá un receso a las 23 horas para continuar el miércoles y, de jalón hasta concluir, se espera que a las 4 de la mañana.

CAMARA DE DIPUTADOS; APRUEBA EN LO GENERAL PEF 2024, HOY INICIA LA DISCUSION EN LO PARTICULAR DE LAS 3,000 RESERVAS REGISTRADAS

La Cámara de Diputados aprobó, sin cambios, el dictamen de Presupuesto de Egresos 2024 con el que el presidente **Andrés Manuel López Obrador** cerrará su sexenio y que prevé el mayor gasto social de la historia, con un monto de casi 4.4 billones de pesos. Aprobaron el dictamen 262 diputados de Morena y sus aliados; sumaron 216 votos en contra, de toda la oposición. Los legisladores decretaron un receso hasta las diez de la mañana de hoy martes 7 de noviembre. Se tienen registradas 3,000 reservas, mismas que se prevé desahogar en tres días de sesiones. El dictamen fue avalado, nuevamente, sin mover una coma, aunque en la discusión Morena garantizó que habrá ajustes, para crear un fondo de apoyo a la reconstrucción en Acapulco, siniestrado tras el paso del huracán Otis, y además para disminuir los recortes aplicados a los organismos autónomos electorales. Las eventuales reasignaciones y modificaciones serán vía reservas en lo particular. En la discusión todas las bancadas ofrecieron pelear por recursos para enfrentar la emergencia en Acapulco, Guerrero. Morena no ofreció montos, no están solos, habrá recursos, dijo el diputado **Carol Antonio Altamirano**.

CÁMARA DE DIPUTADOS; DEFINIO LAS REGLAS PARA LA DISCUSIÓN Y VOTACIÓN DEL PROYECTO DE PEF 2024

En la Cámara de Diputados en votación económica, se aprobó el acuerdo de la Junta de Coordinación Política (Jucopo), por el que se definen las reglas para la discusión y votación del proyecto de Presupuesto de Egresos de la Federación para el Ejercicio Fiscal (PEF) 2024. Menciona que corresponderá a la presidencia de la Cámara hacer la cita en modalidad presencial para la discusión en lo general y en lo particular y en uso de sus facultades, podrá decretar los recesos que considere necesarios hasta concluir el desahogo del dictamen. La discusión en lo general se realizará de la siguiente forma: el presidente de la Comisión de Presupuesto y Cuenta Pública, o uno de sus integrantes, podrá exponer los fundamentos del dictamen, hasta por 10 minutos. Enseguida, cada grupo parlamentario podrá hacer uso de la palabra para fijar su posición en una sola exposición hasta por 10 minutos o en dos de cinco minutos, en orden creciente. En la etapa de posicionamientos no procederá la moción de pregunta al orador. La recepción de las propuestas de modificación o de adición se hará desde el inicio de la sesión y hasta que concluya el apartado de posicionamientos de los grupos parlamentarios. Para hablar en contra o a favor del dictamen, se abrirán dos rondas de intervenciones y los oradores harán uso de la voz hasta por cinco minutos cada uno. En esta etapa de la discusión en lo general cada ronda de intervenciones será de hasta seis oradores en cada sentido para asegurar la intervención de todos los grupos parlamentarios, cuando menos en una ocasión. Agotada la discusión en lo general, previa pregunta de la presidencia de la Mesa Directiva si se encuentra suficientemente discutida y una vez anunciadas las propuestas de modificación registradas, se procederá a la votación nominal del proyecto de decreto de Presupuesto de Egresos de la Federación para el Ejercicio Fiscal de 2024, en lo general de los artículos y/o anexos no reservados. Dicha votación será a través del sistema electrónico de votación, hasta por 15 minutos. Entre otras cuestiones, el acuerdo de la Jucopo señala que la discusión en lo particular tendrá las siguientes características: harán uso de la palabra las diputadas y los diputados que hubieren reservado artículos, anexos o ambos; para tal efecto, la Mesa Directiva atenderá lo siguiente: para la presentación de una reserva se otorgarán 3 minutos, dos o cuatro reservas 4 minutos, y cinco o más reservas hasta 5 minutos. La moción de pregunta al orador sólo será procedente en caso de que la modificación presentada sea admitida a discusión. La pregunta se realizará al orador que tenga el uso de la voz en contra o a favor.

SENADORA XÓCHITL GALVEZ; CONFIRMA QUE DEJA EL SENADO EL PROXIMO 19 DE NOVIEMBRE

La virtual candidata presidencial, **Xóchitl Gálvez**, dio a conocer que se separa de su cargo en la Cámara de Senadores el día 19 de noviembre para iniciar con la precampaña para las elecciones del 2024. Me separo el día 19 de noviembre de mi cargo, termina mi informe como senadora

y el día 20 de noviembre inicio la precampaña. Asimismo dijo que volverá a recorrer los estados del país con mayor profundidad pues ha estado visitando las entidades para promocionarse antes del periodo electoral, al igual que en el bando morenista. Advirtió, que el gobierno federal junto con los estatales, irán encima de ella, pues se venía una elección de Estado: De alguna manera lo que viene es una elección de Estado. Se me va a venir encima todo el gobierno y todos los gobiernos estatales, pero eso ya la conozco, eso ya sé lo que significa. **Xóchitl Gálvez** se dijo esperanzada, pues aseguró que los mexicanos están desencantados del actual gobierno. Insisto: la esperanza ya cambió de manos y ahora nos pertenece.

MARCELO EBRARD; MARCELO EBRARD; PROXIMO A DEFINIR SU PERMANENCIA EN MORENA

Marcelo Ebrard, próximamente definirá su permanencia en Morena. Después de mantener a todos en la incertidumbre, **Marcelo Ebrard**, por fin, hablará sobre sus siguientes pasos en su futuro político. Se dice que será este viernes 10 de noviembre cuando, el excanciller y aspirante presidencial dé a conocer cuál será el camino que tome en política y el de su bloque legislativo que pretende impulsar en todo el país. **Ebrard** pospuso un mensaje en el que hablaría de su decisión de seguir en Morena o no, el cual iba a dar el pasado viernes después de unas vacaciones en Europa. Por lo que ya se sabrá cuál de los posibles caminos será el definitivo: si quedarse en Morena o romper y probablemente llegar a Movimiento Ciudadano.

JUAN ALFONSO MEJIA; MAZATLECO DE CORAZÓN MANIFIESTA SUS ASPIRACIONES HACER DIPUTADO FEDERAL POR EL FRENTE AMPLIO PAN PRI PRD Y SOCIEDAD CIVIL

Juan Alfonso Mejia, quien ha tenido una trayectoria en el servicio público como secretario de educación pública en Sinaloa, como secretario del ayuntamiento de Mazatlán y participado en varias asociaciones civiles, resalta textualmente que :mantengo firme mis aspiraciones rumbo a la contienda electoral del 2024, pero atendiendo una invitación directa de la Dirigente del Frente Amplio por México, mi amiga **Xóchitl Gálvez**, de acompañarla en el rediseño de leyes que favorezcan a los mexicanos en conjunto y no solo a unos cuantos, y que exista un verdadero equilibrio al interior de las cámaras para que el ejercicio del poder sea equitativo y justo; he tomado la decisión de buscar la representación federal por un Distrito de Sinaloa. Consciente de que el poder corrompe, y el poder absoluto corrompe absolutamente, aspiro a que desde esta trinchera, pueda sumar al triunfo de **Xóchitl** y en el Congreso Federal, trabajar muy de cerca para tener un “piso más parejo”, con la educación como bandera en la mejora de calidad de vida de los ciudadanos. Necesitamos alzar la VOZ en nombre de todo aquel que es señalado solo por aspirar a tener mejores oportunidades en su vida diaria. El Frente Amplio Opositor está conformado por partidos políticos y ciudadanos organizados. Agradezco al Frente Cívico Nacional, con sede en Mazatlán y a la Cédula Ciudadana de quienes me siento parte, por su apoyo incondicional. A las tres fuerzas partidistas; PAN, PRI y PRD por su disposición a abrir las candidaturas ciudadanas. No olvidemos que son ellos, y solamente ellos; quienes deciden y registran a las y los candidatos.

MARKO CORTÉS; CON GRANDES EXPECTATIVAS DE TRIUNFO, ACCIÓN NACIONAL Y EL FRENTE AMPLIO POR MÉXICO ARRANCAN PRECAMPAÑAS EN CIUDAD DE MÉXICO, JALISCO Y YUCATÁN

El presidente nacional del PAN, **Marko Cortés Mendoza**, aseguró que Acción Nacional y el Frente Amplio por México arrancan con grandes expectativas de triunfo las precampañas en Ciudad de México, Jalisco y Yucatán. Convocó a los militantes y simpatizantes a salir a las calles para que unidos, fuertes y de la mano con la sociedad civil, ganemos, defendiendo el buen gobierno de Yucatán y cambiando el rumbo de CDMX y Jalisco. El líder albiazul sostuvo que con **Xóchitl Gálvez** se tiene el mejor proyecto de país y estamos listos para ganar la Presidencia de la República en el 2024. En lo local, señaló, también se tiene la convicción de impulsar a las y los mejores perfiles, por eso, anunció que, junto con los militantes panistas arrancará en Jalisco las precampañas locales, para convocar a las mujeres valientes de la sociedad civil, a militantes y simpatizantes del Frente Amplio a que levanten la mano para encabezar el cambio positivo que necesita la entidad. En el caso de Yucatán, dijo no tener duda, de que con **Renán Barrera** se va a refrendar el buen gobierno panista, que es ejemplo nacional en seguridad, empleo, educación, inversión y calidad de vida. En la Ciudad de México, confió en que el blanquiazul está avanzando bien y la prueba es que, en los pasados comicios del 2021, la oposición le arrebató a Morena más de la mitad del territorio, por lo que, habrá un cambio en la jefatura de gobierno en el 2024. En Jalisco, garantizó que se corregirá el rumbo, porque se convirtió ya en el epicentro de la inseguridad, en el que se expande y crece la delincuencia organizada, se registran centenares de jóvenes desaparecidos y hechos de violencia extrema; como lo ocurrido en los Altos de Jalisco, en donde obligaron a adolescentes a quitarse la vida entre ellos. En el PAN estamos listos, comprometidos y preparados para construir un gran proyecto de cambio positivo con la oposición y la ciudadanía y ganar las elecciones con las y los mejores candidatos y los perfiles más competitivos.

DIPUTADO EMMANUEL REYES; RECIBE LA CÁMARA DE DIPUTADOS 32 TONELADAS DE AYUDA HUMANITARIA PARA DAMNIFICADOS POR HURACÁN OTIS

El presidente de la Comisión de Salud, diputado **Emmanuel Reyes Carmona** (Morena), informó que se recibieron 32 toneladas de ayuda humanitaria por parte de una empresa privada, las cuales se sumarán a las demás donaciones que ha recibido la Cámara de Diputados en su centro de acopio, con el fin de ser entregadas a la población afectada por el huracán Otis, en Guerrero. Hemos recibido 32 toneladas de ayuda humanitaria de una empresa que ha colaborado de manera permanente con la Comisión de Salud, Reckitt, que consisten en 2 mil 644 contenedores con diversos productos. Precisó que estas mercancías equivalen a cuatro camiones de ayuda humanitaria con un valor aproximado de cuatro millones de pesos. Por supuesto, esto va a impactar de manera directa a los habitantes de Acapulco. Comentó que en las próximas semanas podrían presentase enfermedades causadas por los virus del zika, dengue y chikungunya, por lo que es importantísimo que además de la intervención de los profesionales de la salud y el apoyo de las instituciones, se garantice la ayuda humanitaria y lograr limpiar Guerrero.

DIPUTADO JOSÉ FRANCISCO YUNES; PEF 2024 APROBADO NO REFLEJA AYUDA PARA ACAPULCO NI PARA LOS SECTORES PRODUCTIVOS

El diputado **José Francisco Yunes Zorrilla** (PRI), integrante de la Comisión de Presupuesto y Cuenta Pública, afirmó que en el Presupuesto de Egresos de la Federación (PEF) 2024, aprobado no refleja ayuda para Acapulco, tras el paso del huracán “Otis” en semanas pasadas, ni para los sectores productivos. En el marco de discusión, en lo general, del PEF 2024, dijo que lo que sí preocupa es que los recursos que demandará el próximo año la reconstrucción de Acapulco no están etiquetados con ese propósito. Expuso que se acordó que las secretarías que invierten en infraestructura estarán utilizando sus recursos para poder acompañar las necesidades de reconstrucción en Acapulco, pero esto, implícitamente, lo que le está diciendo es que hay bolsas ocultas en el Presupuesto, bolsas de inversión que no están registradas en la Unidad de Inversiones de la Secretaría de Hacienda y Crédito Público y que pretenden utilizar con discrecionalidad. Es decir, este recurso, puede ser para reconstruir Acapulco o puede ser para hacer una carretera con algún impacto regional en alguna parte del país, o pueden utilizarlo para uso electoral previo a una campaña presidencial. Eso es lo dramático. No está Acapulco en este presupuesto, por lo menos citado expresamente.

DIPUTADO RUBÉN MOREIRA; ACAPULCO ES UN CAOS; NECESARIO QUE REGRESE EL FONDEN, CON REGLAS CLARAS DE OPERACIÓN

El diputado **Rubén Moreira Valdez**, coordinador del Grupo Parlamentario del PRI, a unos días de la tragedia en Acapulco, califico de caótica la respuesta financiera y operativa por parte del Gobierno Federal, ante los graves daños que ocasionó el huracán “Otis” en Guerrero. El coordinador parlamentario consideró necesario regresar el Fondo Nacional de Desastres Naturales (Fonden) con reglas claras de operación. Lo anterior, tras reclamar que se ha tratado de minimizar lo que sucedió en Guerrero, pues señaló, Acapulco y las zonas aledañas se encuentran sin servicios vitales como agua potable, limpieza y energía eléctrica. El legislador enfatizó que se han debilitado las instituciones, el federalismo, el sistema nacional de protección civil y, por ende, la respuesta en estados y municipios, ya que no cuentan con recursos; además de que no reunieron a los sectores productivos para que haya unidad en la reconstrucción. No se vio la fuerza del Estado, no llegó la Marina con sus buzos a buscar a las personas fallecidas. **Moreira Valdez** también expuso que además de los problemas que aquejan a los acapulqueños, la entidad enfrentará más inseguridad, pues el crimen organizado, con esta situación que dejó en ruinas hoteles y bares, carece de ingresos y los tratará de sacar de la reconstrucción.

DIPUTADO JORGE ROMERO; CONFIA QUE EN EL PEF 2024 IMPERE EL DIÁLOGO DEMOCRÁTICO Y SE REFLEJEN NECESIDADES DE LA POBLACIÓN

El diputado **Jorge Romero Herrera**, presidente de la Junta de Coordinación Política (Jucopo), hizo votos para que en la discusión del Presupuesto de Egresos de la Federación (PEF) 2024, impere el diálogo democrático y se reflejen en las necesidades de la población. Es esencial que el debate sea incluyente y que todas las voces sean escuchadas, garantizando así la representación efectiva de los intereses de la ciudadanía. Asimismo, en su calidad de coordinador del Grupo Parlamentario del PAN sostuvo que su partido seguirá apoyando la propuesta de un “Presupuesto Amplio”, misma que presentó junto a sus aliados PRI y PRD, ya que atiende las verdaderas necesidades de las familias

mexicanas. En la propuesta de Presupuesto del Frente Amplio por México buscamos atender las causas ciudadanas. Solamente pedimos modificaciones a una mínima parte del presupuesto total para 2024, pero que a su vez es lo más importante para las y los mexicanos. Explicó que se pretende fortalecer áreas clave, como seguridad, salud, atención y apoyo a mujeres, reactivación económica, rescate del campo, educación, deporte, comunidades indígenas, migración, federalismo, medio ambiente, cultura, ciencia y tecnología, vivienda y desarrollo social. Respecto de las obras emblema del Ejecutivo Federal, enfatizó en que el PAN no está en contra de ellas, pero sí está convencido de que la gente no necesita un aeropuerto sin vuelos, una refinería sin funcionar o un Tren Maya. Lo que la gente necesita es apoyo, y más en estos tiempos tan complicados en economía, seguridad, salud y bienestar, entre otros grandes aspectos. Por otro lado, lamentó que no se etiqueten apoyos específicos para Acapulco; y adelantó que su bancada insistirá en otorgar recursos para la recuperación de Guerrero, sin que se vulneren los contrapesos democráticos. A pesar de la urgente necesidad de destinar recursos para la recuperación y reactivación de Guerrero tras el impacto del huracán 'Otis', el dictamen no contempla asignaciones específicas para la reconstrucción de Acapulco y las zonas afectadas.

EEUU; PEDIRA UNA EXPLICACION A CHINA POR SUS PRÁCTICAS ECONÓMICAS INJUSTAS

Estados Unidos pedirá a China explicaciones sobre sus prácticas económicas injustas en una reunión de alto nivel que se celebrará esta semana en San Francisco entre la secretaria del Tesoro estadounidense, **Janet Yellen**, y el vice primer ministro chino, **He Lifeng**. La visita de **He**, que se celebrará los días 9 y 10, fue confirmada en un comunicado por la secretaría del Tesoro y se produce en un momento de diplomacia más intensa entre Estados Unidos y la República Popular China diseñada para estabilizar aún más la relación económica bilateral y lograr avances en cuestiones económicas clave.

DONALD TRUMP; EXPLOTA DURANTE SU DECLARACIÓN COMO TESTIGO EN EL JUICIO CONTRA LA ORGANIZACIÓN TRUMP

El ex presidente **Donald Trump** explotó durante su declaración como testigo en el juicio contra la Organización Trump y recriminó al juez haber fallado en su contra el cargo de fraude, de manera sumaria, antes de saber nada sobre él y sus negocios. El juez **Arthur Engoron**, que desde el inicio de la sesión se había mostrado enfadado por lo que consideraba discursos de **Trump** en lugar de respuestas, escuchó con gesto impasible los comentarios en tono airado del acusado.

www.hectormunoz.com.mx/
Twitter @hector munoz
Instagram jhectormunoz
Facebook Héctor Muñoz

PERIÓDICO	PÁGINA	FECHA	SECCIÓN
EL FINANCIERO	29	07/11/2023	OPINIÓN

Confidencial

Ahora el PRI contra el INE

Duro se lanzó ayer el jefe del PRI en la Cámara de Diputados, **Rubén Moreira**, contra el INE. Hizo ver que la oposición ha defendido la independencia y recursos del organismo, pero reclamó que éste no la ha escuchado en su demanda de blindar el proceso electoral de 2024. "El proceso está en riesgo siempre y está en riesgo por el narcotráfico, porque el mismo INE no está haciendo nada para evitar que el narco se meta en las elecciones", reprochó el coahuilense. Y fue más allá: "Ni siquiera ha hecho lo que le ordenó el Tribunal Electoral, que le pidió los mapas de riesgo, que le ordenó protocolos, que le ordenó acciones, nada". Sopas.

Exhorto ingenuo a los senadores

Cómo estará la situación en el Senado, que la presidenta de la Mesa Directiva, **Ana Lilia Rivera**, ayer envió una circular a los legisladores de todos los partidos, la cual seguramente será como un 'llamado a misa'. "Reconociendo las legítimas aspiraciones electorales de algunos de ustedes", en la misiva les hizo "una respetuosa invitación a que sigamos avanzando en nuestra tarea legislativa, trabajando cada uno en las distintas comisiones a las que pertenecen y, principalmente, con su asistencia a las sesiones de pleno". La morenista los conminó a mantener "el contexto electoral supeditado a nuestra labor legislativa". Seguro todos sus compañeros atenderán puntualmente su exhorto… ¡Ay, ajá!

Mal timing de Samuel

Mal momento escogió el gobernador **Samuel García** para hablar de "señales divinas" y confirmar que dejará –pese a haber prometido que no lo haría– la gubernatura de Nuevo León. Y es que al tiempo que el emecista pregonaba que irá por la Presidencia de la República, en su estado se vivía una nueva jornada violenta. Blanca Ortega, coordinadora de Seguridad Pública del municipio de Hidalgo, fue ejecutada afuera de su casa. La funcionaria había asumido el mando hace apenas 18 días, tras la ejecución de su antecesor, Lucio Juárez, el 19 de octubre. Así las cosas en "el nuevo Nuevo León".

Aclarando pifias

El Presidente tuvo que salir en defensa de los despistes de sus funcionarias. Primero con **Laura Velázquez**, coordinadora nacional de Protección Civil, al justificar como error humano la declaratoria de emergencia en Guerrero para 47 municipios. Mientras que a **Ana Guevara**, directora general de la Conade, consideró que la interpretaron mal cuando dijo que los incentivos de los atletas panamericanos podrían ser donados para los damnificados por el huracán *Otis*. ¿Quién sufrirá el siguiente resbalón?

El "sospechoso" silencio de Alito

Entre curules azules deslizaron ayer que "lo que los priistas deben cuestionar es el silencio sospechoso de **Alejandro *Alito* Moreno**". Y es que –recordaron– "el acuerdo fue claro: a ellos les tocaban las candidaturas del Estado de México y de Coahuila, y a nosotros la Presidencial y la de CDMX…". Y aunque el PRI y el PRD han desmentido esto hasta el cansancio, lo cierto es que en estos últimos días no se ha visto ni escuchado al presidente nacional del PRI, a pesar de lo complicado que se ha visto el proceso interno de la capital del país. Otros del blanquiazul aseguran que, "al parecer, ese apoyo tricolor a Xóchitl Gálvez no se ve…".

Sindicalistas cambian de piel

Tal parece que Morena sí es la cuarta transformación... pero del priismo rancio. Resulta que los otrora priistas líderes sindicales –también conocidos como *charros*–, conversos convenientemente al morenismo, ayer expresaron su respaldo a la virtual candidata presidencial guinda, Claudia Sheinbaum. Entre ellos, **Isaías González Cuevas**, líder de la CROC; **Arturo Olivares**, del sindicato del IMSS; **Fernando Espino**, del sindicato del Metro, y algunos otros cuyas edades, si se suman, alcanzan cientos de años.

PERIÓDICO	PÁGINA	FECHA	SECCIÓN
REFORMA	10	07/11/2023	OPINIÓN

TEMPLO MAYOR

F. BARTOLOMÉ

A VER, A VER, ¿para qué quiere el gobierno federal un guardadito de 7 mil millones de pesos? La aplanadora morenista en la **Cámara de Diputados** se inventó esa bolsa y la asignó a la **Secretaría de Infraestructura Comunicaciones y Transportes**... sin explicar cuál será su destino.

DESDE la tribuna, los diputados de oposición denunciaron que se trata de un "fondo para moches". Lo lógico sería suponer que esos recursos podrían destinarse para la reconstrucción de **Guerrero** tras el paso de **Otis**. Pero no, simplemente se apartaron para repartirlos de manera discrecional, casualmente, en año electoral.

SERÁ necesaria mucha transparencia para saber cómo se van a destinar los montos de apoyo anunciados por el gobierno (61 mil millones de pesos). Y ya encarrerados, cómo se asignarán los 7 mil millones que aparecieron de última hora. No es asunto de calculadora sino de rendición de cuentas.

• • •

DICEN que a río morenista revuelto, ganancia de pescadores de oposición. O lo que es lo mismo, la definición de la candidatura del frente en la **Ciudad de México** se pospuso unos días... para ver cómo se resuelve la contienda en Morena.

LA PREVISIÓN que tienen en **PRI**, **PAN** y **PRD** es que, gane **Omar García Harfuch** o gane **Clara Brugada**, habrá una sacudida y una muy posible ruptura al interior del grupo en el poder. Y ante ese escenario, decidieron esperar para definir quién será el abanderado o abanderada de la oposición.

POR LO PRONTO, que se haya optado por el método de encuesta, indicaría que no la tiene segura el panista **Santiago Taboada**. Habrá que ver si es en serio que hay juego abierto para la nominación... o si sólo es simulación.

PORQUE son vaaarios los apuntados: las panistas **Lía Limón** y **Kenia López Rabadán**; el priista **Adrián Ruvalcaba**; los perredistas **Víctor Hugo Lobo** y **Luis Cházaro**, y hasta la polémica **Sandra Cuevas**. Y si se dan alianzas dentro de la alianza, en una de ésas la pelea podría ser sólo entre dos contendientes. ¡Agárrense!

• • •

ALGUIEN debería avisarle a **Movimiento Ciudadano** y a **Dante Delgado** que ya estamos en el año 2023 y que la participación de las mujeres en la política no es una graciosa concesión.

RESULTA que **MC** fue el único partido que incumplió con garantizar la paridad de género, pues no reportó al **INE** en dónde postulará mujeres. Y no fue un mero error administrativo, sino una decisión deliberada, según reconoció el propio Dante.

INCLUSIVE, ayer con motivo del quinto informe de **Enrique Alfaro**, se reunieron las principales figuras naranjas y hasta se tomaron una foto en la que sólo hay dos mujeres... al lado de 10 caballeros a los que les urge ver la película de **"Barbie"**.

PERIÓDICO	PÁGINA	FECHA	SECCIÓN
24 HORAS	12	07/11/2023	OPINIÓN

¿Imposición en el Frente Amplio Capitalino?

De última hora, y tras semanas de intensas negociaciones, las dirigencias del PRI-PAN-PRD en la Ciudad de México lograron un acuerdo sobre el método que van a utilizar, para elegir a quien será su candidato o candidata a la jefatura de Gobierno de la capital del país, con lo cual quedó registrada su coalición ante el Instituto Electoral local.

De acuerdo a lo pactado, los aspirantes a la candidatura se tendrán que registrar a partir del 15 de noviembre y, dos días después, el comité organizador elegirá a quienes cumplieron con la totalidad de los requisitos que se establecen en la convocatoria; los finalistas participarán en cuatro debates, para que en la segunda quincena de enero se lleve a cabo la medición a través de estudios demoscópicos.

Hasta el momento siete aspirantes han levantado la mano para participar en la contienda interna: Santiago Taboada, Adrián Rubalcava, Margarita Zavala, Kenia López, Sandra Cuevas, Luis Espinosa Cházaro y Lía Limón; de acuerdo a los sondeos los dos primeros son los que tienen más posibilidades de resultar nominados.

Sin embargo, nos dicen que todo parece indicar que, al igual que ocurrió en el proceso en que fue elegida Xóchitl Gálvez como candidata presidencial, desde la dirigencia nacional del PAN se pretende dar un albazo e imponer a Santiago Taboada, para lo cual ya se habría llegado a un acuerdo con el PRI y el PRD, ¿a cambio de qué? No se sabe.

De concretarse esa jugada, no se descarta una división al interior del Frente Amplio, pues algunos suspirantes como Adrián Rubalcava y Luis Espinosa Cházaro, ya advirtieron que no van a permitir un agandalle por parte de Acción Nacional, lo que sería perjudicial para la oposición que nomás no se ve cómo pueda ganarle la jefatura de Gobierno al oficialismo, ya sea con Clara Brugada o con Omar García Harfuch como candidatos.

Pero además, el bloque opositor sería seriamente cuestionado por un amplio sector de la sociedad, al dejar sin oportunidad de competir a cualquiera de las mujeres que han externado su interés por quedarse con la nominación; es decir, quedaría en entredicho la tan llevada y traída equidad de género.

El proceso interno está por arrancar y si el Frente Amplio quiere ser competitivo y ganarse la simpatía y el voto del electorado capitalino, más le vale a la dirigencia nacional del PAN que se piense dos veces su intención de querer imponer a su candidato.

Al tiempo.

OMAR FAYAD EN LA LISTA

Resulta que el exgobernador Omar Fayad ya fue incluido en una lista, pero no para un lugar en el Senado, como se había dicho, sino como uno de los tantos dj que participarán en el festival Welcome to Hell, Night of the Witches, que se llevará a cabo el próximo jueves en el autódromo "Moisés Solana", del municipio de Epazoyucan, Hidalgo.

Algo es algo, dicen en el ámbito político, después de que a Fayad no se le hizo llegar a una sede diplomática en Medio Oriente, como se lo habían prometido.

PERIÓDICO	PÁGINA	FECHA	SECCIÓN
24 HORAS	2	07/11/2023	OPINIÓN

[¿SERÁ?]

Hay prioridades...

La aprobación del **presupuesto de Egresos** de la Federación 2024 muestran que para el actual **Gobierno** hay prioridades y es un mensaje, por decir lo menos, que no se contemple ni un centavo para atender a **Acapulco** y al resto de los municipios arrasados por ***Otis***... Por cierto, el que se le haya cerrado el paso a algunos de los acapulqueños que acudieron a pedir apoyo a **Palacio Nacional,** también parece ser parte de ese mensaje. ¿Los damnificados por los daños del huracán serán prioritarios? ¿Será?

En busca de recursos

El magistrado presidente del **TEPJF, Reyes Rodriguez**, acudió ayer a **San Lázaro** y según la versión primera, se reuniría con los **coordinadores** parlamentarios en la **Junta de Coordinación Política**. Sin embargo, al parecer el funcionario decidió, o le recomendaron, acudir a la ventanilla donde sí resolverán el trabuco en que meterían al Tribunal si le aplican el **recorte** de más de 700 millones de pesos, es decir, con la bancada de **Morena**. Es prácticamente un hecho, que al menos, el tijeretazo no será tan severo. Lo interesante será ver si luego no le quieren cobrar el favor. ¿Será?

Prisas en San Lázaro

Para algunos resulta un tanto extraña la urgencia que tienen en **San Lázaro** para sacar el **PEF** esta semana, si tienen de plazo hasta el **15 de noviembre**, y además tienen la posibilidad de detener el reloj legislativo, que prácticamente puede alargar la discusión hasta el 31 de diciembre. Los enterados nos cuentan que las prisas tienen que ver, obviamente, con cuestiones **electorales**, pues hay un coordinador que aspira a ser **candidato** a gobernador y que tienen el encargo, sí o sí, de que se apruebe esta semana para entonces sí, irse tranquilo a la **precampaña**. ¿Será?

Preocupación en el Senado

Quien se mostró preocupada por las ausencias en las sesiones de la **Cámara alta** es la presidenta de la Mesa Directiva, **Ana Lilia Rivera** a grado tal que ayer hizo un llamado oficial para que los senadores antepongan el trabajo legislativo a sus aspiraciones personales en busca de un nuevo cargo de **elección** popular. Dicen que Rivera advierte que las precampañas van a acaparar las actividades de los legisladores dejando a un lado el **Parlamento.** ¿Será?

La hora de la verdad

La cuenta regresiva para conocer al nuevo **rector** de la **UNAM**, el cual sustituirá a **Enrique Graue**, ha comenzado; se trata de uno de los **procesos** de elección más complicados dentro de la casa de estudios, después de la elección de **Juan Ramón de la Fuente** que se dio con un paro estudiantil que, en total duró 10 meses. Pero, a menos que otra cosa suceda y a pesar de las embestidas desde el **poder político** y desde los grupos externos radicales, parece ser que sus instituciones y procesos permanecerán firmes... ¿Será?

PERIÓDICO	PÁGINA	FECHA	SECCIÓN
El INDEPENDIENTE	5	07/11/2023	OPINIÓN

AQUÍ EN EL CONGRESO

EL VIERNES, HARFUCH O BRUGADA

Por José Antonio Chávez*

El próximo viernes, el líder nacional de Morena, Mario Delgado ofrecerá los resultados de las candidaturas que serán asignadas para gobernar los nueve estados en juego del 2024.

La extensión de las fechas que estaban pactadas hace diez días, fue porque el INE de Guadalupe Taddei, resolvió que los partidos políticos deberán integrar cinco mujeres y cuatro hombres en atención a la equidad de género.

Esa resolución les movió todo el tablero y los obligó a construir una nueva reingeniería electoral porque el gran problema es que habían designado cinco estados con hombres. Hoy les sobra uno y no saben qué hacer.

Las presiones de los grupos internos en Morena de Martí Batres, son para impulsar a Clara Brugada en la Ciudad de México y que se baje al inminente candidato, Omar García Harfuch. Quieren aplicar la equidad de género, porque de lo contrario, saben que perderán con los resultados de las encuestas.

> ***Dicen los que saben que hay dos hipótesis, primero que buscaran convencer a Brugada que se vaya como fórmula al Senado y, dos, que se sume a García Harfuch y cuando ganen la Presidencia***

El problema de Batres es que García Harfuch es el candidato de Claudia Sheinbaum, la también inminente candidata Presidencial, entonces no hay vuelta de hoja, el verdadero problema es para Mario Delgado que deberá recomponer el escenario que habían construido.

Dicen los que saben que hay dos hipótesis para evitar una ruptura que les pueda costar votos a Morena en la gran capital, primero que buscaran convencer a Brugada que se vaya como fórmula al Senado y, dos, que se sume a García Harfuch y cuando ganen la Presidencia, jalarlo a la Secretaría de Seguridad que tiene hoy Rosa Icela

Hoy están firmes para Puebla, Alejandro Armenta, ex presidente del Senado y puntero en todas las encuestas. Aventaja dos a uno sobre su primo, Ignacio Mier, y solo la equidad de género lo podía tirar de la inminente candidatura.

Yucatán también va firme con Huacho Díaz Mena, un político que goza de las preferencias al interior de Morena y sus aliados. No tiene competencia y por ello se perfila como favorito para encabezar la candidatura yucateca.

Para Tabasco se perfila a Javier May, amigo y paisano del Presidente, su candidatura se fortaleció ante la fallida embestida del ex secretario de Gobernación, Adán Augusto que decepcionó a su amigo AMLO por los acercamientos que le exhibieron con la diputada Andrea Chávez.

En Guanajuato, el quinto estado que perfilan hombres, está en la lista Ricardo Sheffield, quien fuera el mandamás de Profeco, las encuestas lo sitúan con ventaja y con una gran oportunidad de lograr esa candidatura. También es un estado que está en la mira de la dirigencia para cambiar de género, pues de ser así anote a la senadora, Antares Vázquez como la sucesora. También el problema está en Jalisco, donde Morena está metido en un doble problema, pues están, por un lado, el empresario farmacéutico, con Carlos Lomelí y por el otro Antonio Pérez, papá del "Checo" Pérez. Ambos quieren gobernar esa entidad en manos de Movimiento Ciudadano con Enrique Alfaro.

CANCÚN Y QUERÉTARO, MARYBEL Y CHEMA

Dos de los municipios más importantes que estarán en juego este 2024, son Cancún en Benito Juárez, Quintana Roo y la capital de Querétaro.

Para Cancún, en Morena y sus aliados perfilan a la senadora Marybel Villegas, puntera, también de las encuestas y un margen de dos a uno sobre la actual alcaldesa, Patricia Peralta del partido Verde.

Marybel renunció registrarse a la reelección como senadora por esa entidad, icono del turismo internacional, para buscar, abiertamente la candidatura para la presidencia municipal del destino más importante en la generación de divisas y entre los cinco más visitados del mundo.

Mientras que, en Querétaro, para nadie es secreto el espaldarazo que la presidencial, Claudia Sheinbaum le dio, en su visita el fin de semana a José María "Chema" Tapia, que busca la candidatura a esa ciudad capital que gobiernan los panistas.

Chema es otro de los políticos que encabezan las encuestas, es un candidato del Partido Verde con el aprecio del que manda en Palacio Nacional y de la corcholata número uno.

No pierda de vista que es la carta fuerte de los verdes y que empujan los jerarcas, el senador Manuel Velazco, Arturo Escobar y el propio líder, Jorge Emilio González El niño Verde". Que hay amarres para favorecer esa candidatura que es una garantía para dar la pelea a los panistas que gobiernan la ciudad capital y el estado.

JOVENES, LA APUESTA DEL FRENTE

En el Frente Amplio por México la apuesta será al sector de los jóvenes, pues hay un 45 por ciento del padrón electoral que pueden cambiar la elección.

Para el líder nacional del PRI, Alejandro Moreno "Alito", del PAN, Marko Cortés y PRD, Jesús Zambrano, un porcentaje importante de las candidaturas al Congreso de la Unión será para los jóvenes.

Al iniciar ayer las campañas de los aspirantes a las nueve gubernaturas, CDM;X es la primera etapa, la idea de los líderes, es apuntalarlas con los jóvenes, que sean promotores de la nueva forma de gobernar de este Frente, con gobiernos de coalición en marcado beneficio a la ciudadanía.

En esta primera etapa, que se abrió ayer para la CDMX, anote a los aspirantes por el PAN, Santiago Taboada, Lía Limón, Sandra Cuevas y del PRI, Adrián Ruvalcaba. La candidatura se definirá por encuestas, aunque no hay duda de que el alcalde con licencia de Benito Juárez se perfila como favorito parta alzarle la mano.

*Jachavez77@yahoo.com

PERIÓDICO	PAGINA	FECHA	SECCIÓN
MEXICOINFORMA.MX		07/11/2023	OPINIÓN

AQUI en el CONGRESO

JOSE ANTONIO CHAVEZ

El viernes, Harfuch o Brugada

por Mexico Informa | Nov 7, 2023 | Al Momento, José Antonio Chávez, Opinión | 0 Comentarios

El próximo viernes, el líder nacional de Morena, Mario Delgado ofrecerá los resultados de las candidaturas que serán asignadas para gobernar los nueve estados en juego del 2024.

La extensión de las fechas que estaban pactadas hace diez días, fue porque el INE de Guadalupe Taddei, resolvió que los partidos políticos deberán integrar cinco mujeres y cuatro hombres en atención a la equidad de género.

Esa resolución les movió todo el tablero y los obligó a construir una nueva reingeniería electoral porque el gran problema es que habían designado cinco estados con hombres. Hoy les sobra uno y no saben qué hacer.

Las presiones de los grupos internos en Morena de Martí Batres, son para impulsar a Clara Brugada en la Ciudad de México y que se baje al inminente candidato, Omar García Harfuch. Quieren aplicar la equidad de género, porque de lo contrario, saben que perderán con los resultados de las encuestas.

El problema de Batres es que García Harfuch es el candidato de Claudia Sheinbaum, la también inminente candidata Presidencial, entonces no hay vuelta de hoja, el verdadero problema es para Mario Delgado que deberá recomponer el escenario que habían construido.

Dicen los que saben que hay dos hipótesis para evitar una ruptura que les pueda costar votos a Morena en la gran capital, primero que buscaran convencer a Brugada que se vaya como fórmula al Senado y, dos, que se sume a García Harfuch y cuando ganen la Presidencia, jalarlo a la Secretaría de Seguridad que tiene hoy Rosa Icela

Hoy están firmes para Puebla, Alejandro Armenta, ex presidente del Senado y puntero en todas las encuestas. Aventaja dos a uno sobre su primo, Ignacio Mier, y solo la equidad de género lo podía tirar de la inminente candidatura.

Yucatán también va firme con Huacho Díaz Mena, un político que goza de las preferencias al interior de Morena y sus aliados. No tiene competencia y por ello se perfila como favorito para encabezar la candidatura yucateca.

Para Tabasco se perfila a Javier May, amigo y paisano del Presidente, su candidatura se fortaleció ante la fallida embestida del ex secretario de Gobernación, Adán Augusto que decepcionó a su amigo AMLO por los acercamientos que le exhibieron con la diputada Andrea Chávez.

En Guanajuato, el quinto estado que perfilan hombres, está en la lista Ricardo Sheffield, quien fuera el mandamás de Profeco, las encuestas lo sitúan con ventaja y con una gran oportunidad de logar esa candidatura. También es un estado que está en la mira de la dirigencia para cambiar de género, pues de ser así anote a la senadora, Antares Vázquez como la sucesora.

También el problema está en Jalisco, donde Morena está metido en un doble problema, pues están, por un lado, el empresario farmacéutico, con Carlos Lomelí y por el otro Antonio Pérez, papá del “Checo” Pérez. Ambos quieren gobernar esa entidad en manos de Movimiento Ciudadano con Enrique Alfaro.

PERIÓDICO	PAGINA	FECHA	SECCIÓN
MEXICOINFORMA.MX		07/11/2023	OPINIÓN

CANCUN Y QUERETARO, MARYBEL Y CHEMA

Dos de los municipios más importantes que estarán en juego este 2024, son Cancún en Benito Juárez, Quintana Roo y la capital de Querétaro.

Para Cancún, en Morena y sus aliados perfilan a la senadora Marybel Villegas, puntera, también de las encuestas y un margen de dos a uno sobre la actual alcaldesa, Patricia Peralta del partido Verde.

Marybel renunció registrarse a la reelección como senadora por esa entidad, icono del turismo internacional, para buscar, abiertamente la candidatura para la presidencia municipal del destino más importante en la generación de divisas y entre los cinco más visitados del mundo.

Mientras que, en Querétaro, para nadie es secreto el espaldarazo que la presidencial, Claudia Sheinbaum le dio, en su visita el fin de semana a José María “Chema” Tapia, que busca la candidatura a esa ciudad capital que gobiernan los panistas.

Chema es otro de los políticos que encabezan las encuestas, es un candidato del Partido Verde con el aprecio del que manda en Palacio Nacional y de la corcholata número uno.

No pierda de vista que es la carta fuerte de los verdes y que empujan los jerarcas, el senador Manuel Velazco, Arturo Escobar y el propio líder, Jorge Emilio González El niño Verde”. Que hay amarres para favorecer esa candidatura que es una garantía para dar la pelea a los panistas que gobiernan la ciudad capital y el estado.

JOVENES, LA APUESTA DEL FRENTE

En el Frente Amplio por México la apuesta será al sector de los jóvenes, pues hay un 45 por ciento del padrón electoral que pueden cambiar la elección.

Para el líder nacional del PRI, Alejandro Moreno “Alito”, del PAN, Marko Cortés y PRD, Jesús Zambrano, un porcentaje importante de las candidaturas al Congreso de la Unión será para los jóvenes.

Al iniciar ayer las campañas de los aspirantes a las nueve gubernaturas, CDM;X es la primera etapa, la idea de los líderes, es apuntalarlas con los jóvenes, que sean promotores de la nueva forma de gobernar de este Frente, con gobiernos de coalición en marcado beneficio a la ciudadanía.

En esta primera etapa, que se abrió ayer para la CDMX, anote a los aspirantes por el PAN, Santiago Taboada, Lía Limón, Sandra Cuevas y del PRI, Adrián Ruvalcaba. La candidatura se definirá por encuestas, aunque no hay duda que el alcalde con licencia de Benito Juárez se perfila como favorito parta alzarle la mano.

https://www.mexicoinforma.mx/opinion/el-viernes-harfuch-o-brugada/

PERIÓDICO	PAGINA	FECHA	SECCIÓN
EL ECONOMISTA		07/11/2023	OPINIÓN

Sospechosismos en Morena-CDMX

No se lo dijeron en su cara, pero Pablo Trejo –exdiputado perredista y excontralor en la ALDF— fue proscrito de la reunión convocada por la dirigencia morenista para sentar las bases de un acuerdo entre los aspirantes a coordinar el Comité de Defensa de la 4T en Iztacalco.

Hace una semana, el presidente de Morena en la CDMX, Sebastián Ramírez, y la secretaria general del CEN, Citlalli Hernández, arrancaron una primera ronda de negociaciones con los aspirantes a las 16 alcaldías que terminará justo antes de que sea divulgado —este viernes 10— el resultado de la evaluación que tiene como protagonistas a Clara Brugada y Omar García Harfuch.

Puntuales a la cita acudieron las diputadas locales Elizabeth Mateos y Lourdes Paz; Areli Castilla Macedo, exfuncionaria delegacional y actual secretaria de Comunicación del comité morenista en la CDMX; Guadalupe Miranda, Benito León y el diputado federal Óscar Eugenio Gutiérrez. Mientras esperaban la incorporación de Gabriela Trad y su esposo, el alcalde Armando Quintero —quienes no se presentaron— se apersonó Trejo, quien no pudo terminar de saludar a sus compañeros.

¿Un arrebato o un acto de rebeldía? Varios morenistas de primer nivel, que reconocen su trabajo a lo largo de las últimas tres décadas en la izquierda partidista, le sugirieron acudir a la reunión y manifestar su intención por el cargo y posterior candidatura .

Ramírez —exvocero de Claudia Sheinbaum— lo invitó a platicar a solas. Tras de cuestionar su presencia, le reclamó su "indefinición" y su diálogo con otros actores políticos, externos a la cúpula partidista. Pero no le dijo lo que después comentó con los otros aspirantes: que habían evitado que grabaran la reunión y se filtrara ese audio.

Trejo actualmente es funcionario de la alcaldía Gustavo A. Madero, ha hecho equipo con el alcalde con licencia de esa demarcación, Francisco Chiguil, uno de los principales impulsores de la candidatura de Brugada en la CDMX.

No fue el único increpado. Apenas iniciada la reunión, Areli Castilla se quejó por la presencia de otros aspirantes —se refería a Lupita Miranda— "sin que sepamos por qué o quién los invitó", lo que abrió una discusión que rápidamente fue cortada por Citlalli Hernández.

Antes que los iztacalquenses, por las oficinas morenistas pasaron los aspirantes a las alcaldías Cuauhtémoc y GAM. Entre los convocados estuvieron los senadores Israel Zamora (PVEM) y César Cravioto, además de Caty Monreal.

Sospechosismos aparte, estas reuniones buscaban establecer las bases para la selección de los coordinadores de los comités de defensa de la 4T en las 16 alcaldías de la CDMX. En la víspera, los dirigentes de Morena, el Partido Verde y el PT habían firmado el acuerdo que los llevará a competir coaligados en las nueve gubernaturas que estarán en disputa en el 2024; entre ellas, la CDMX.

¿Y para las alcaldías y las diputaciones al Congreso capitalino? El consenso que busca la plana mayor del morenismo implica una distribución de cargos y posiciones.

PERIÓDICO	PAGINA	FECHA	SECCIÓN
EL ECONOMISTA		07/11/2023	OPINIÓN

Efectos secundarios

CAPITANES. En el Frente Amplio avanzan las definiciones sobre el método que aplicarán para postular a su candidato a la Jefatura de Gobierno de la CDMX. Había un acuerdo de principio para consensuar un proceso abierto, que propicie legitimidad y unidad. ¿Traducción? Encuestas. Por los priistas, Rubén Moreira fue el encargado de negociar con los liderazgos locales y con su contraparte panista, Jorge Romero. Las conversaciones también alcanzan a los candidatos para las 16 alcaldías y sus concejales, bajo la óptica de la paridad de género y de otras acciones afirmativas. Es de la más alta prioridad para las dirigencias del PRI, PAN y PRD que los actores políticos capitalinos no rompan la unidad.

PERIÓDICO	PAGINA	FECHA	SECCIÓN
EL ECONOMISTA		07/11/2023	OPINIÓN

La Gran Carpa

En San Lázaro un grupo integrado por Rubén Moreira el abogado Miguel Ángel Sulub y el analista Mario Di Costanzo calificaron, a 10 días de que ingresó Otis a Guerrero, de caótica la respuesta financiera y operativa por parte del gobierno federal, ante los graves daños que ocasionó el huracán. El líder congresista criticó que se haya tratado de minimizar lo que sucedió en la entidad, al afirmar que Acapulco y las zonas aledañas se encuentran sin servicios básicos. Alertó que esa entidad enfrentará más inseguridad, pues, dijo, el crimen organizado no tiene ingresos y los tratará de sacar de la reconstrucción.

SÍNTESIS INFORMATIVA NACIONAL

QUEHACER LEGISLATIVO

COORDINACIÓN DE COMUNICACIÓN SOCIAL

"2023, AÑO DE FRANCISCO VILLA, EL REVOLUCIONARIO DEL PUEBLO"

SÍNTESIS INFORMATIVA NACIONAL

CÁMARA DE DIPUTADOS

COORDINACIÓN DE COMUNICACIÓN SOCIAL

"2023, AÑO DE FRANCISCO VILLA, EL REVOLUCIONARIO DEL PUEBLO".

PERIÓDICO	PAGINA	FECHA	SECCIÓN
HORAS EL DIARIO SIN LÍMITES	1-4	07/11/2023	LEGISLATIVO

AVALAN PRESUPUESTO 2024... CON DEUDA DE $1.9 BILLONES

"22% DE LO QUE GASTARÁN SERÁ DINERO AJENO", AFIRMA EL DIPUTADO MIGUEL TORRES

Avalan Presupuesto 2024 con *parche* de 1.9 billones de deuda

San Lázaro. El debate sobre los Egresos de la Federación se volcó hacia el techo de endeudamiento contenido en la Ley de Ingresos

JORGE X. LÓPEZ

La coalición "Juntos Hacemos Historia" (Morena-PT-PVEM) en la Cámara de Diputados aprobó en lo general el dictamen del Presupuesto de Egresos de la Federación (PEF) 2024, que contempla utilizar para el gasto público un endeudamiento por 1.9 billones de pesos, conforme a la Ley de Ingresos aprobada en días pasados.

La diputada Karen Michel González (PAN) expresó que a los mexicanos, además de su deuda personal, ahora la mayoría oficialista los "están condenando a ti, a tus hijos y a tus nietos a pagar 127 mil pesos -por cada uno-, con la deuda que están a punto de consumar".

"Hasta los bebés recién nacidos en México se les quiere dar una bienvenida al estilo Morena, obligándolos a una deuda que no es suya, pero que van a tener que pagar.

"Y lo peor de todo, es que tal vez nunca vayan a tomar un avión del aeropuerto Felipe Ángeles, o nunca van a cargar gasolina refinada en Dos Bocas, o nunca vayan a viajar en el Tren Maya, o tal vez sí, eso no lo sabemos, pero lo que sí sabemos, es que todo esto lo van a tener que pagar y al precio más caro, y esto es producto de la corrupción del gobierno de López Obrador", expresó.

Por su parte, el diputado Miguel Torres (PRD) explicó que lo aprobado por Morena y sus aliados se trata del presupuesto de egresos más oneroso del país.

CUARTOSCURO

PRIORIDAD. La oposición reclamó la falta de recursos para Guerrero tras el desastre provocado por el huracán *Otis*.

> Billones de deuda va a dejar el desastroso huracán llamado Morena, dejando a su paso el sexenio más violento de la historia, la destrucción del sistema de salud y el estancamiento de los empleos"
>
> **KAREN MICHEL GONZÁLEZ**
> Diputada del PAN

> La principal preocupación que debería atender esta soberanía es que el ritmo de gasto que estamos aprobando ya no tiene fuentes de ingresos recurrentes, se acabaron los extraordinarios y se sustenta en la deuda pública"
>
> **JOSÉ FRANCISCO YUNES**
> Diputado del PRI

Se planea, continuó, gastar 9 billones de pesos, de los cuales al menos 2 billones tienen su origen en la deuda.

"Es decir, el 22% de lo que gastarán será dinero ajeno. Se están gastando lo que no es suyo", fustigó.

Reclamó que en el dictamen aprobado no haya un solo peso para la reconstrucción de Guerrero a pesar de haberse anunciado un plan "perverso" que contempla 60 mil millones de pesos, "que por cierto, representa tan sólo el 20% de los cálculos más profesionales de las pérdidas que dejó *Otis*".

Adelantó que las reservas de la bancada de Morena buscarán principalmente dotar de recursos a las entidades federativas y a los municipios; para el Fondo Minero; para pueblos mágicos; seguridad e infraestructura; programas para el campo; suministro eficiente de medicamentos y estudios especializados al sector salud; atención a migrantes, entre otros.

Por el PRI, el diputado federal José Francisco Yunes alertó que el presupuesto tiene "un sinfín" de bolsas discrecionales.

"No podemos aprobar este Presupuesto de Egresos de la Federación, porque está presionando su condición constitucional. El artículo 73 de la Constitución Política define con claridad qué es lo que debe atender esta soberanía para aprobar una deuda pública y tiene que orientarse a obras que aumenten el ingreso o que permitan la reestructura de deudas anteriores o que pueda acompañar la política monetaria o que pueda acompañar condiciones de emergencia", señaló.

En defensa del endeudamiento, el diputado Mario Carillo (Morena) sostuvo que es falso que éste se trasmitirá a futuras generaciones.

"Eso fue lo que pasó con el Fobaproa: deuda privada se convirtió en deuda pública", expresó.

Criticó a la oposición por traer el tema al debate, pues explicó que el paquete económico contempla la Ley de Ingresos y el presupuesto de egresos, y en la primera, que ya fue aprobado, se estableció la deuda que adquirirá el gobierno.

PERIÓDICO	PÁGINA	FECHA	SECCIÓN
OVACIONES	PP-21	07/11/2023	LEGISLATIVO

Y HAY RECORTE A AUTÓNOMOS

Avalan presupuesto sin recursos para Guerrero

Morena y aliados lo votan en lo general y afirman que será en artículos transitorios en donde destinarán dinero para atender el desastre en Acapulco.

EN LA CAMARA DE DIPUTADOS

Listo presupuesto; no hay recursos para Acapulco

El pleno avala un recorte de 13 mil 262 mdp para el Poder Judicial y los organismos autónomos

PATRICIA RAMÍREZ

El pleno de la Cámara de Diputados, con los votos de Morena, PT y PVEM, aprobó en lo general el dictamen del Presupuesto de Egresos de la Federación para 2024, que contempla un gasto total por 9 billones 66 millones de pesos y un endeudamiento por más de 2 billones de pesos, pero no incluyó un fondo para la reconstrucción de Acapulco, tras el paso del devastador huracán Otis.

Tal como se aprobó en la Comisión de Presupuesto y Cuenta Pública el viernes pasado, se avaló un recorte de 13 mil 262 millones de pesos para el poder Judicial y los organismos autónomos y más de 7 mil millones menos para los estados y municipios del país.

Entre acusaciones de diputados de oposición por la falta de compromiso con los damnificados de Guerrero y con la promesa de Morena y sus aliados, de que a través de reservas se incluirá en artículos transitorios un fondo para apoyar a esta entidad, los legisladores federales iniciaron el maratón de al menos cuatro días para aprobar el presupuesto, el cual quedaría listo a más tardar el jueves, justo antes de que se den a conocer los resultados de las encuestas que definirán a los aspirantes de Morena para las 8 gubernaturas y la jefatura de gobierno en disputa en 2024.

Después de casi cinco horas de discusión y entre gritos y acusaciones, finalmente Morena, PT y PVEM impusieron su mayoría y aprobaron el dictamen con 262 votos a favor, 216 en contra de PAN, PRI, PRD y MC y una abstención.

Con esto, el pleno hizo un receso hasta este martes para iniciar el desahogo de las alrededor de 3 mil reservas enlistadas por todos los partidos políticos.

Al defender el dictamen, el diputado de Morena, Carol Antonio Altamirano, señaló que los elementos centrales del dictamen son un amplio gasto en inversión pública

por más de un billón 108 mil millones de pesos, de los cuales el 80 por ciento se va para inversión física con un monto de más de 889 mil millones de pesos. Y, por otro lado, el gasto social dirigido a la gente con más necesidades que rebasa los cuatro billones 300 mil millones de pesos, que representan el 67.6 por ciento del gasto programable y el 12.8 por ciento del PIB.

Por el PAN, el diputado Héctor Saúl Téllez Hernández mencionó que el Presupuesto 2024 es completamente insensible ante la tragedia en Acapulco, Guerrero. Es autoritario y vengativo al recortar 13 mil 200 millones de pesos a órganos autónomos y al Poder Judicial. Es centralista al quitar más de 7 mil millones de pesos a estados y municipios. Y es completamente electorero porque crecen los apoyos de entrega directa. Y acusó que hay un fondo para infraestructura, sin reglas de operación y opaco, que serviría para que haya "moches" para estados y municipios afines.

El coordinador de los diputados del PRI, Rubén Moreira Valdez, dijo que estados y municipios se enfrentan a una grave crisis que los tiene al borde de la inacción, mientras que los servidores públicos y las tareas gubernamentales se encuentran en su peor momento.

"La recaudación es producto de la riqueza y esta actividad siempre se genera en los estados; hemos escuchado que es tiempo del Sur y que por lo tanto al Norte se le debe mermar su desarrollo. El problema es que para ninguno se tiene recurso", insistió.

LAU LOVERA | EL SOL DE MÉXICO

Habrá endeudamiento por más de 2 billones de pesos.

PERIÓDICO	PÁGINA	FECHA	SECCIÓN
Aristegui Noticias	0	07/11/2023	LEGISLATIVO

Comisión de Presupuesto aprueba proyecto del PEF 2024

El Presupuesto de Egresos de la Federación para el próximo año avanza, aunque se trata de un dictamen con modificación a la propuesta del presidente Andrés Manuel López Obrador, sin una partida específica para dirigir recursos a los damnificados de Guerrero por el huracán Otis, los diputados de Morena aprobaron en la Comisión de Presupuesto y Cuenta Pública el proyecto de decreto del Presupuesto de Egresos de la Federación para el próximo año, el viernes pasado.

Después de poco más de cinco horas de discusión, con 32 votos a favor y 24 en contra, se aprobó para el próximo año un recorte de 13 mil 262 millones de pesos a órganos autónomos como el Instituto Nacional Electoral, el INAI, la Cofece, incluido un recorte al Poder Judicial de la Federación de poco más de 6 mil millones de pesos.

https://photos.onedrive.com/share/BEBB992B33844BAA!1034?cid=BEBB992B33844BAA&resId=BEBB992B33844BAA!1034&authkey=!ANzTo-Ef9anVrus&ithint=video&e=6i0kSX

Aprueban en lo general Presupuesto de Egresos de la Federación 2024

CIUDAD DE MÉXICO (ENRIQUE ACEVEDO).- El pleno de la Cámara de Diputados aprobó esta noche en lo general el Presupuesto de Egresos de la Federación para el próximo año, que contempla un gasto de más de 9 billones de pesos. El dictamen se avaló por 262 votos a favor, 216 en contra y una abstención. Mañana a partir de las 10:00 horas continuará la discusión en lo particular. Se prevé que uno de los puntos más relevantes sea la posible creación de un fondo de recursos etiquetados, específicamente, para la reconstrucción de Acapulco, impulsado por legisladores de oposición.

https://photos.onedrive.com/share/BEBB992B33844BAA!1065?cid=BEBB992B33844BAA&resId=BEBB992B33844BAA!1065&authkey=!ACB9AYT5Kyn2j-s&ithint=video&e=eWoleE

Diputados aprueban en lo general el Presupuesto 2024

(CARLOS LORET DE MOLA).- En la Cámara de Diputados arrancó la discusión del Presupuesto 2024, ya se aprobó en lo general. Se esperan tres días de debates en lo particular, que podrían concluir con la votación el 10 de noviembre. El bloque opositor insiste en que debe haber una partida especial de recursos destinados a la reconstrucción de las zonas devastadas por el huracán. Morena responde que los recursos para la reconstrucción están garantizados en todos los programas que el gobierno ha dispuesto para ello.

https://photos.onedrive.com/share/BEBB992B33844BAA!1055?cid=BEBB992B33844BAA&resId=BEBB992B33844BAA!1055&authkey=!ABm7k61pjoSU31E&ithint=video&e=Gg8kwj

PERIÓDICO	PÁGINA	FECHA	SECCIÓN
IMAGEN TELEVISIÓN	0	07/11/2023	LEGISLATIVO

Reclama oposición recortes a órganos autónomos y dejar sin recursos a Acapulco

CIUDAD DE MÉXICO (CIRO GÓMEZ LEYVA).- La Cámara de Diputados aprobó en lo general, con 262 votos a favor, 216 en contra, el Presupuesto de Egresos del próximo año. Mañana empezarán a discutir las más de 3 mil reservas al dictamen. Los diputados de oposición reclamaron los recortes a los órganos autónomos y el no considerar recursos adicionales para la reconstrucción de Acapulco, devastado por el huracán Otis. No hubo sorpresas, el Presupuesto tal como venía, sin cambiarle una coma, fue aprobado como de costumbre por los diputados de Morena, PT y PVEM.

https://photos.onedrive.com/share/BEBB992B33844BAA!1064?cid=BEBB992B33844BAA&resId=BEBB992B33844BAA!1064&authkey=!ADMmj1lb2AKavMc&ithint=video&e=aTzFzP

Yared De La Rosa
noviembre 6, 2023 @ 8:33 pm

Avalan en lo general Presupuesto 2024; mantienen recortes y no etiquetan recursos para Acapulco

El Presupuesto 2024 fue avalado con los votos Morena y partidos aliados; falta discutir más de 2,000 reservas al dictamen.

Entre descalificaciones, la Cámara de Diputados aprobó en lo general, con 262 a favor, 215 en contra y 1 abstención, el Presupuesto de Egresos de la Federación 2024, en el cual se mantienen recortes a órganos autónomos y estados, y no se etiquetaron recursos para la reconstrucción de Acapulco tras el paso del huracán Otis.

Los legisladores de Morena y partidos aliados avalaron recursos por 9 billones 66,45.8 millones de pesos (mdp) y destaca que los órganos autónomos tendrán una reducción de 13,262 mdp con respecto a lo que solicitaron para el próximo año.

https://www.forbes.com.mx/avalan-en-lo-general-presupuesto-2024-mantienen-recortes-y-no-etiquetan-recursos-para-acapulco/

PERIÓDICO	PÁGINA	FECHA	SECCIÓN
La Jornada	8	07/11/2023	LEGISLATIVO

Juego de vencidas electorales en el pleno de San Lázaro

ALMA E. MUÑOZ Y
ENRIQUE MÉNDEZ

▲ Diputados de Morena, en la sesión de ayer, en la que se presentó el dictamen del PEF 2024. Foto Luis Castillo

Concentrados en el alcance político del Presupuesto de Egresos de la Federación (PEF) 2024, los diputados de los dos bloques volvieron a cruzar insultos y a tratar de crear la percepción de que tanto unos como otros podrían alcanzar el triunfo presidencial.

La sesión comenzó a mediodía con un homenaje al filósofo y catedrático Enrique Dussel y un minuto de silencio por las víctimas en Gaza. A la tribuna, diputados de Morena llevaron cartulinas donde se leía: "Palestina merece paz y libertad".

María Guadalupe Chavira cerró su intervención con los versos de León Gieco y, a capela, cantó: "Sólo le pido a Dios que la guerra no me sea indiferente..."

Ya en la discusión del presupuesto, en el juego de vencidas electorales, desde la tribuna Lidia Pérez Bárcenas afirmó que el gasto "consolida la transición de la llegada de la doctora Claudia Sheinbaum", y desde la oposición, Gisel Díaz Acevedo (PRD) deslizó: "Hoy son mayoría, pero ya se van".

El perredista Javier Huacus llevó el duelo a una escena soez. En la descalificación, se olvidó del centro del debate y de una bolsa de papel sacó una canasta metálica para huevos.

Soltó hacia las filas morenistas: "Mi querida senadora Xóchitl (Gálvez) y un servidor les trajimos una canastita con huevos. *Otis* llegó en el momento indicado para demostrarles, ineptitos, los pocos *güevos* que tienen para hacerle frente a su dictador y reasignar recursos a Guerrero".

Ante ese tono, Rubén Gregorio Muñoz, diputado por Baja California, reviró desde su curul: "El legislador que intervino está acostumbrado a hablar así en las cantinas. Ese es el lenguaje con el que el PRD y su alianza se expresan".

El priísta Augusto Gómez Villanueva también pidió respeto, a partir del código de ética, que obliga a los legisladores al decoro.

Sin embargo, las escenas no pararon ahí. Armando Reyes Ledezma (PT) llevó a la tribuna una vitrina con gelatinas de uva, piña y limón, en una sátira de uno de los oficios que desempeñó Xóchitl Gálvez en su infancia.

Mordaz, exclamó: "Voy a hacer un comercial. Quiero informarles que, a partir de este momento, en Baja California emprendo mi negocio de gelatinas. He escuchado que es el negocio más próspero de los mexicanos. Háganle caso a su candidata, también emprendan este negocio".

Todavía mientras bajaba de la tribuna, con la vitrina en lo alto, gritó: "¡Llévenlas, llévenlas! ¡Y hay de colores, y sabores! ¡Verdes, amarillas, azules! ¡De chile, de dulce y de mantecaaaaa!"

PERIÓDICO	PÁGINA	FECHA	SECCIÓN
BOLETINES	0	07/11/2023	LEGISLATIVO

Diputadas y diputados fijan posturas a favor y en contra del dictamen con proyecto de decreto del PEF 2024

Boletín No. 5409

• Intervinieron representantes de Morena, PAN, PRI, PVEM, PT, MC y PRD

Como parte de la discusión en lo general del dictamen con proyecto de decreto del Presupuesto de Egresos de la Federación (PEF) para el Ejercicio Fiscal 2024, diputadas y diputados de Morena, PAN, PRI, PVEM, PT, MC y PRD emitieron comentarios a favor y en contra en dos rondas.

Morena

El diputado Daniel Murguía Lardizábal destacó que es un día especial, al aprobar un presupuesto que apoya a las y a los mexicanos; se contempla un monto de más de 9 billones de pesos, un crecimiento del 4.2 por ciento respecto a lo avalado para 2023 y representa el 26.4 por ciento del Producto Interno Bruto; es humanista y se ocupa de los grupos vulnerables. Hay más recursos por el combate a la corrupción y las políticas de austeridad.

La diputada Lidia Pérez Bárcenas indicó que el presupuesto 2024 destina para desarrollo social 4 billones de pesos, que representan el 67.6 por ciento del gasto programable. Destacan los montos destinados a funciones de protección social con más de dos billones de pesos; educación y salud más de 900 mil millones de pesos, y vivienda y servicios a la comunidad más de 300 mil millones de pesos.

También de Morena, el diputado César Agustín Hernández Pérez subrayó que el presupuesto se caracteriza por tener un alto sentido social y humanitario, en donde el principal protagonista es el pueblo. Consideró que es un instrumento de política pública excepcional para generar “una mejor calidad de vida a la población, y es una herramienta fundamental en el quehacer público que permite garantizar el bienestar de las familias mexicanas”.

Del mismo grupo parlamentario, la diputada Nancy Yadira Santiago Marcos puntualizó que hoy los olvidados por las políticas públicas y los programas sociales tienen atención prioritaria; en 2024, el monto del apoyo para las personas adultas mayores será de 6 mil pesos bimestrales, lo que representa un aumento del 25 por ciento, con el objetivo de que cada día vivan mejor. “Por ello, es importante aprobar el Presupuesto 2024”.

La diputada Alejandra Pani Barragán señaló que este presupuesto representa la continuidad de un proyecto de nación que ha reducido la pobreza y ha creado oportunidades para los grupos sociales. El Tren Maya es ejemplo del gasto eficiente del gobierno en proyectos de infraestructura y el presupuesto para 2024 que se propone garantiza la continuidad de la inversión con una asignación de 300 mil millones de pesos, afirmó.

A su vez, el diputado Mario Miguel Carrillo Cubillas resaltó que en este dictamen se puede demostrar que hay cinco prioridades que son el bienestar, la inversión en infraestructura física, la seguridad, la salud y la educación. “Este es un presupuesto responsable, sin dispendio y este tipo de medidas ha permitido que ocho millones de mexicanos hayan abandonado el nivel de pobreza”.

El diputado Hamlet García Almaguer aseguró que este es un presupuesto del pueblo, un presupuesto del bienestar que le sirve a todo el país y, por supuesto, a Guerrero. “No se va a esperar hasta 2024

para apoyar a Acapulco y el presidente de la República tiene todas las herramientas necesarias para en el último trimestre de este año aporte 61 mil millones de pesos a este plan. Al INE lo único que se le ajusta es el presupuesto precautorio".

PAN

El diputado Xavier Azuara Zúñiga expresó que el presupuesto para 2024 vulnera los contrapesos, el pacto federal y la democracia, pues solo demuestra su interés por vulnerar la democracia y vengarse de la autonomía de los poderes. "Ha olvidado al pueblo de Guerrero, a los estados y municipios; estamos en contra de un presupuesto que es usado como herramienta política y de presión. Estamos para defender la democracia del país".

Por su parte, la diputada Leticia Zepeda Martínez argumentó que se está endeudando al país con más de dos billones de pesos que serán una carga fiscal para las nuevas generaciones. Este presupuesto, añadió, es centralista, concentra el gasto público en la Federación y deja de lado a los estados y municipios. "Lo más ausente en el presupuesto es la falta de atención a la crisis provocada por el huracán Otis, en Guerrero".

El diputado Carlos Alberto Valenzuela González destacó que "es un presupuesto insensible y centralista". Precisó que se le retiran a los Ramos 28 y al 3n3 las participaciones que son por ley para estados y los municipios. Este último presupuesto "deja mucho qué desear, es un presupuesto ilógico, por las necesidades que se tienen en Guerrero".

La diputada Karen Michel González Márquez manifestó que se está consumando una enorme deuda para las y los mexicanos y no se aprobará un presupuesto donde continúe el despilfarro y la corrupción. "Los grandes perdedores del presupuesto son el campo, el medio ambiente, los ahorradores, la salud,

los niños, niñas y adolescentes, las mujeres, el turismo y la seguridad; ganan las tres magaobras del gobierno y las precampañas y campañas de Morena".

La diputada Patricia Terrazas Baca dijo no entender "a un presidente indolente" que gasta más en un Tren Maya que transportará ni el uno por ciento de pasajeros de lo que hace el metro de la Ciudad de México. No quiere más pobreza, inseguridad, deuda, desaparecidos, muerte y sangre. No entiendo como gastan en una refinería que no refina; no cómo gastan en un aeropuerto que no vuela ni el presidente".

PRI

Al fijar su postura, el diputado José Francisco Yunes Zorrilla resaltó que el Presupuesto para 2024 lamentablemente no estimula el crecimiento del país y no alienta el desarrollo de las regiones; este presupuesto refleja que para el gobierno no son importantes las mujeres, ni el campo está entre las prioridades, falta de compromiso federalista y sesga su alcance para convertirlo en instrumento de política electoral.

La diputada Alma Carolina Viggiano Austria llamó a construir un presupuesto justo, equilibrado y que respete la división de poderes. Estamos en contra, dijo, porque el 20 por ciento del gasto es deuda, no hay ningún peso para la recuperación de Acapulco y Guerrero, se le quitan recursos a estados y municipios, reduce el gasto en salud y para medicinas ni tampoco suben los montos para la educación; no hay apoyos para el campo ni para las mujeres.

El diputado Ismael Alfredo Hernández Deras argumentó que se requieren reasignaciones de recursos para los estados y municipios del país; hoy por la vía del diálogo "deberíamos demostrarle al país que somos capaces de ponernos de acuerdo en el tema de salud, abandono del campo, reconstrucción de

municipios en Guerrero, frente al problema de inseguridad y el abandono de infraestructura en escuelas. Es tiempo de construir un mejor México para niños y jóvenes".

PVEM

La diputada Ana Laura Huerta Valdovinos señaló que el presupuesto incorpora una serie de elementos encaminados a fortalecer el gasto en favor de los sectores más vulnerables y en la construcción de infraestructura para impulsar del desarrollo. Afirmó que el diseño del presupuesto promueve una distribución eficiente de los recursos públicos con la finalidad de que se beneficie al mayor número posible de personas y lleguen a su destino sin intermediarios.

El diputado Christian Joaquín Sánchez Sánchez dijo que este presupuesto cumple con las prioridades y necesidades que requiere el país. Se busca estimular la actividad económica y la creación de infraestructura productiva para ampliar el potencial de crecimiento. Los recursos asignados impulsarán proyectos de inversión que detonarán el desarrollo económico y social del país.

PT

En su intervención, el diputado Ángel Benjamín Robles Montoya aseguró que se impulsa un presupuesto humanista y dedicado a la gente. "Sí vamos a hacer cambios, pero únicamente los alineados con la Cuarta Transformación; este es el último presupuesto de la primera etapa de la Cuarta Transformación; por ello, es correcto revisar todo lo que hemos logrado. Vamos en la ruta correcta".

El diputado Gerardo Fernández Noroña indicó que se dice que hay menos presupuesto para los gobiernos de los estados, y "no hay ninguna disminución". Estimó que el Tren Interoceánico del Istmo de Tehuantepec va a ser un detonador económico importante, la Refinería Dos Bocas va a permitir

dejar de importar gasolina y los programas sociales hicieron que bajara de manera importante la pobreza en el país.

En tanto, el diputado Armando Reyes Ledesma aclaró que el gobierno sí tiene un plan para la población afectada por Otis en Guerrero, pues los apoyos que se están otorgando son claros, ya que se están adelantando los pagos de los programas de bienestar, apoyando a las familias afectadas, a las y los jóvenes, viviendas, locales comerciales y diversos créditos. “No se vale mentir y decir que somos omisos”.

MC

A su vez, el diputado Rodrigo Herminio Samperio Chaparro señaló que es necesario invertir en salud, educación, deporte, cultura y se apoye al emprendimiento. En el presupuesto 2024 no es prioridad la educación ni los jóvenes, parece que es la militarización al destinar mayores recursos a la Secretaría de la Defensa Nacional; tampoco se apoya a Guerrero. “No le den la espalda a México ni a sus jóvenes”.

La diputada María Del Rocío Banquells Núñez resaltó que este presupuesto impide el acceso a la injusticia, vulnera la división de poderes, compromete al medio ambiente, perpetua lo opresión de los grupos vulnerables e ignora la recuperación de una tragedia; tiene implicaciones más electoreras. “La prioridad no son las, los y les ciudadanos; la prioridad es mantener el poder a toda costa. No hay asignaciones justas”.

PRD

El diputado Francisco Javier Huacus Esquivel consideró que “empatía y solidaridad es lo único que pedimos a este gobierno y es lo único que el día de hoy no tenemos. En junio veremos los recursos

que hoy defienden, tendremos la campaña más costosa de la historia donde habrá dinero de derroche, dinero que hoy no hay para Acapulco y para Guerrero".

El diputado Miguel Ángel Torres Rosales expresó que no hay un solo peso para la reconstrucción de Guerrero, por lo que planteó que con los fideicomisos existentes o los excedentes petroleros se genere un fondo, y que se asignen mayores recursos para seguridad, gasto federalizado, fondo minero, pueblos mineros, campo, sector salud, migrantes y escuelas de tiempo completo. "Es un presupuesto perverso, vengativo e injusto para la mayoría de las y los mexicanos".

--ooOoo--

https://comunicacionsocial.diputados.gob.mx/index.php/boletines/diputadas-y-diputados-fijan-posturas-a-favor-y-en-contra-del-dictamen-con-proyecto-de-decreto-del-pef-2024

PERIÓDICO	PÁGINA	FECHA	SECCIÓN
BOLETINES	0	07/11/2023	LEGISLATIVO

Grupos parlamentarios se posicionan en torno al dictamen del Presupuesto de Egresos de la Federación 2024

Boletín No. 5406

• Participan representantes de Morena, PAN, PRI, PVEM, PT, MC y PRD

Este lunes, en la sesión presencial, diputadas y diputados de Morena, PAN, PRI, PVEM, PT, MC y PRD fijaron sus posicionamientos ante el Pleno de la Cámara de Diputados, respecto al dictamen con proyecto de Presupuesto de Egresos de la Federación para el Ejercicio Fiscal 2024.

Presupuesto, una herramienta para la distribución de la riqueza

La diputada Laura Imelda Pérez Segura (Morena) resaltó que desde 2018 se han aprobado presupuestos para la gente, como una herramienta real de distribución de la riqueza, becas a estudiantes, pensiones para adultos mayores y personas con discapacidad, jóvenes, campo, obra pública, salud, seguridad, entre otros. Afirmó que en este Presupuesto la mayoría de los órganos autónomos se mantienen en términos reales y “nosotros estamos planteando quitar los lujos.

Carol Antonio Altamirano, diputado de Morena, señaló que los elementos centrales del dictamen son dos: un amplio gasto en inversión pública por más de un billón 108 mil millones de pesos, de los cuales el 80 por ciento se va para inversión física con un monto de más de 889 mil millones de pesos. Y, por otro lado, el gasto social dirigido a la gente con más necesidades que rebasa los cuatro billones 300

mil millones de pesos, que representan el 67.6 por ciento del gasto programable y el 12.8 por ciento del PIB.

Es un Presupuesto clientelar

Por el PAN, el diputado Héctor Saúl Téllez Hernández mencionó que el Presupuesto 2024 es completamente insensible ante la tragedia en Acapulco, Guerrero. Es autoritario y vengativo al recortar 13 mil 200 millones de pesos a órganos autónomos y al Poder Judicial. Es centralista al quitar más de 7 mil millones de pesos a estados y municipios. Y es completamente electorero porque crecen los apoyos de entrega directa. “Es un Presupuesto clientelar para 2024”.

La diputada Sonia Rocha Acosta (PAN) afirmó que el Presupuesto no cubre las necesidades de la sociedad mexicana; es el mayor en la historia del país, pero desafortunadamente solamente servirá para seguir inyectando recursos a proyectos que son un lastre. El dictamen, dijo, no hace referencia de recursos etiquetados para el desastre en Guerrero. En términos reales, el Presupuesto no tiene recursos para el campo, salud, educación, ni para seguridad.

Estados y municipios no cuentan con recursos

El diputado Rubén Ignacio Moreira Valdez (PRI) señaló que los resultados de cinco años de votación del Presupuesto han traído serias consecuencias, ya que las instituciones se han debilitado. También, agregó, estados y municipios se enfrentan a una grave crisis que los tiene al borde de la inacción, mientras que los servidores públicos y las tareas gubernamentales se encuentran en su peor momento.

Manifestó que este dictamen atenta contra estados y municipios, y por sexta ocasión se le retiran recursos y proyectos. “La recaudación es producto de la riqueza y esta actividad siempre se genera en

los estados; hemos escuchado que es tiempo del Sur y que por lo tanto al Norte se le debe mermar su desarrollo. El problema es que para ninguno se tiene recurso".

Recursos para mejorar la calidad de vida de las personas

Por el PVEM, el diputado Juan Luis Carrillo Soberanis reconoció que con el Presupuesto de Egresos se asegurarán los recursos públicos necesarios para mejorar la calidad de vida de las personas, a través de un crecimiento sin precedentes en la cobertura de los programas sociales para los grupos de población que sufren de pobreza y marginación en las distintas regiones del país. Aseguró que este Presupuesto "contribuirá al bienestar general del pueblo de México".

El diputado Gilberto Hernández Villafuerte (PVEM) consideró que el dictamen está orientado a seguir con la consolidación de un estado de bienestar para las y los mexicanos. Destacó que "se han logrado grandes cambios" como la eliminación de gastos onerosos, el dispendio de dinero público y el combate a la corrupción. Expresó que este Presupuesto presenta incrementos importantes en los rubros de protección social, educación, salud y vivienda, "todos orientados a atender a las personas con mayores necesidades".

Modelo de Estado de bienestar es garantía

Reginaldo Sandoval Flores, diputado del PT, expresó que en este gobierno hay prioridad por el bienestar social, la soberanía energética y la seguridad pública, lo que ha permitido que en 36 años se quebró el crecimiento de la pobreza, ya que 5.1 millones de mexicanos salieron de ellas y hay movilidad social, y también cayó la brecha de desigualdad.

Añadió que su modelo de Estado de bienestar es garantía. También, hay un crecimiento real del salario mínimo pese a la pandemia; las remesas aumentan y la inversión extranjera directa avanza por la confianza en el actual gobierno y la buena administración. "El PT seguirá luchando por un gobierno del pueblo, con el pueblo y para el pueblo".

Se deben etiquetar y destinar recursos para Acapulco

El diputado Salomón Chertorivski Woldenberg (MC) dijo que la aprobación del Presupuesto es el acto más relevante que realiza esta Cámara. Respecto al tema de Guerrero, señaló que no hay un solo recurso etiquetado para su reconstrucción. “En este proyecto tendríamos que estar asignando dinero para un seguro de desempleo y un programa de empleo temporal para trabajadores que van a necesitar ingreso para subsistir”.

También de MC, el diputado Omar Enrique Castañeda González indicó que su grupo parlamentario ha insistido en que no se puede atentar contra más de 25 estados con la reducción de recursos, aportaciones y participaciones federales. Asimismo, comentó que han planteado acciones para el rescate de Acapulco, señalando que es necesario se etiquete y se deje de manera puntual cuantos recursos van a ir para su rescate.

México no necesita proyectos inaccesibles

Por el PRD, el diputado Luis Ángel Espinosa Cházaro sostuvo que la postura de su grupo parlamentario en la discusión y análisis del PEF es que éste sea real ante los problemas fundamentales de México, la educación, salud, acceso a la justicia, seguridad y la reconstrucción de Acapulco. “México no necesita proyectos inaccesibles, necesita atención hospitalaria, canasta básica y carreteras funcionales, entre otros”. Anunció su voto a favor de que los recursos se reetiqueten para reconstruir Acapulco de manera transparente.

En tanto, la diputada Edna Gisel Díaz Acevedo (PRD) afirmó que “no podemos ni debemos acompañar este dictamen que claramente va en contra de México y que ha convertido los recursos públicos en un fondo de nueve billones de pesos para la campaña presidencial”. Indicó que “lucharemos y presentaremos las reservas necesarias” para dotar de recursos públicos al sistema de salud, para más medicamentos y estudios clínicos, así como en beneficio de deportistas.

--ooOoo--

https://comunicacionsocial.diputados.gob.mx/index.php/boletines/grupos-parlamentarios-se-posicionan-en-torno-al-dictamen-del-presupuesto-de-egresos-de-la-federacion-2024

Inicia discusión del Presupuesto 2024 en la Cámara de Diputados

(PAMELA CERDEIRA).- El pleno de San Lázaro inició la discusión del gasto del año entrante con una bolsa de recursos por más de 9 billones de pesos. En el proyecto no se contempla ni un peso en específico para la reconstrucción de las zonas devastadas en el estado de Guerrero por el huracán Otis. Al presentar el dictamen, el presidente de la Comisión de Presupuesto, Erasmo González, justificó el recorte de 13 mil 200 millones de pesos a los organismos autónomos, mismos que serán redireccionados al Ramo 11 de Educación Pública.

https://drive.google.com/file/d/1BVyv0pn7g7VbzJg9sMiMuWshBqnwoz6K/view

PERIÓDICO	PÁGINA	FECHA	SECCIÓN
Radio Fórmula.mx		07/11/2023	LEGISLATIVO

Diputados podría aprobar Presupuesto 2024 el jueves

(AZUCENA URESTI).- En la Cámara de Diputados inició la discusión del presupuesto y se prevé que hoy únicamente se vote en lo general. En el dictamen no está contemplado un solo renglón -en 284 páginas- que hable de una reestructuración de Acapulco, eso se verá en las reservas. La oposición ha dicho que sin importar quién lo proponga, ellos lo aprobarán. Se ha reducido el tiempo para avalar el paquete, la previsión era terminar a más tardar el mediodía del viernes, sin descansar el jueves para el viernes. Hoy se habla de descansar miércoles y al mediodía del jueves ya tener aprobado el Presupuesto de Egresos de la Federación.

https://drive.google.com/file/d/1TQS1gM1Os985IIn6EaH4BVFMsmp4D5lb/view

PERIÓDICO	PÁGINA	FECHA	SECCIÓN
MILENIO TELEVISIÓN		07/11/2023	LEGISLATIVO

Se registra un ríspido debate por presupuesto 2024 en San Lázaro

(FERNANDO DAMIÁN).- Entre cuestionamientos y un ríspido debate, el pleno de la Cámara de Diputados avanza en la discusión del Presupuesto de Egresos 2024. El principal punto de debate: la falta de recursos para un fondo de reconstrucción en Acapulco, toda vez que el dictamen hasta el momento no contiene ni un solo peso para esta causa; sin embargo, existe el ofrecimiento de Morena de asignar recursos adicionales al puerto guerrerense. En tanto, el presupuesto se estaría votando, en lo general, en una hora aproximadamente; no obstante, recordar que el desahogo en lo particular tiene más de dos mi reservas hasta ahora registradas, lo que prolongaría sesiones maratónicas entre martes y miércoles para dejarlo totalmente consumado la madrugada del jueves.

https://photos.onedrive.com/share/BEBB992B33844BAA!1051?cid=BEBB992B33844BAA&resId=BEBB992B33844BAA!1051&authkey=!AD6E4p64KtBUDwI&ithint=video&e=fgIjcd

PERIÓDICO	PÁGINA	FECHA	SECCIÓN
IMER		07/11/2023	LEGISLATIVO

La oposición en Cámara de Diputados integra un fondo para la reconstrucción de Acapulco

(ADRIANA ESTHELA FLORES).- Con propuestas de la oposición para integrar un fondo para la reconstrucción de Acapulco por lo menos de 150 mil millones de pesos, el Pleno de la Cámara Diputados discute el Presupuesto de Egresos 2024, que asciende a 9 billones 66 mil millones de pesos, de los cuales 4.4 billones que se destinarán al gasto social y de esa cantidad, 465 mil millones para la pensión de adultos mayores. Al fundamentar el dictamen, el presidente de la Comisión de Presupuesto, el morenista, Erasmo González, destacó que se promueve el desarrollo de todo el país, no se deja a nadie atrás, ni afuera y además este presupuesto garantiza recursos para Guerrero, explicó que hay recortes por 13 mil 262 millones de pesos de pesos que impactan sobre todo al Poder Judicial y al INE; estos recursos se irán a becas escolares.

En respuesta PRI, PAN PRD y Movimiento Ciudadano, afirmaron que se trata de un presupuesto insensible porque a 12 días del paso del huracán Otis por Acapulco no se destinan recursos para la reconstrucción, además, señalaron que es opaco, centralista, asistencialista y con tintes electorales, asimismo aseguraron que hay una venganza en contra del Poder Judicial y el INE con este recorte presupuestal. Según el acuerdo, mañana iniciará la discusión de las reservas a las 10 de la mañana, el miércoles los diputados estarán citados nuevamente a la misma hora para continuar con la discusión de las reservas, se comenta que se irá el debate hasta las primeras horas del jueves para concluirlo, aunque por ley, el Presupuesto de Egresos puede ser aprobado hasta el 15 de noviembre.

https://drive.google.com/file/d/1IIlHehwawnUX8b3b41b_MquxmmV3l0VF/view

PERIÓDICO	PÁGINA	FECHA	SECCIÓN
Aristegui Noticias	0	07/11/2023	LEGISLATIVO

Diputados aprueban en comisiones, Presupuesto de Egresos 2024

El viernes la Comisión de Presupuesto y Cuenta Pública, aprobó el dictamen que contiene el Presupuesto de Egresos de la Federación para el Ejercicio Fiscal 2024. El gasto previsto incluye recortes de 13 mil millones de pesos para organismos autónomos, incluyendo los que organizan las elecciones de 2024.

Este documento sobre lo que se trabaja todavía, no incluye una ruta para fondear la reconstrucción de Guerrero, pero se establece un apoyo extraordinario de 25 mil millones de pesos para Pemex, más dinero para Pemex, y aumentos para los programas sociales que identifican a este sexenio.

https://photos.onedrive.com/share/BEBB992B33844BAA!1032?cid=BEBB992B33844BAA&resId=BEBB992B33844BAA!1032&authkey=!ACLD9k_9OWtXCSo&ithint=video&e=CFPpdh

Comentario / Maru Rojas (Reportera)

(MARU ROJAS).- “Hoy se vota en lo general el Presupuesto 2024. Lo fascinante de la Crónica Parlamentaria es que cuando ya tienes hecho un guion, todo cambia, porque se había previsto que hubiera varias sesiones con recesos por las noches hasta concluir la noche del jueves para viernes con la votación en lo particular. Pero la situación cambia cuando pesa más lo político-electoral que lo verdaderamente importante como es Acapulco y como lo han insistido los diputados de oposición. Son 248 páginas del dictamen, muy distinto al que mandó la Secretaría de Hacienda, porque se recortan 13 mil millones de pesos más a organismos autónomos, esto es adicional, pero se destinan a un fondo a reconstrucción de carreteras que nadie vigila, un fondo libre para el Gobierno Federal, que puede terminar en campañas presidenciales”.

https://photos.onedrive.com/share/BEBB992B33844BAA!1050?cid=BEBB992B33844BAA&resId=BEBB992B33844BAA!1050&authkey=!AFDVeAMCuDH6rmc&ithint=video&e=rB3jMm

PERIÓDICO	PÁGINA	FECHA	SECCIÓN
	0	07/11/2023	LEGISLATIVO

Diputados aprueban recorte de 13 mil 262 millones de pesos a órganos autónomos y Poderes

El viernes la Cámara de Diputados aprobó en Comisiones el dictamen del Presupuesto de Egresos de la Federación 2024 y se recortaron 13 mil 262 millones de pesos a órganos autónomos y Poderes de la Unión, al Poder Judicial le recortaron 6 mil 465 millones de pesos, al INE le recortaron 5 mil millones de pesos. Morena anunció que realizará reservas al dictamen en la discusión en el Pleno para destinar los recursos a la reconstrucción de Acapulco.

https://photos.onedrive.com/share/BEBB992B33844BAA!1035?cid=BEBB992B33844BAA&resId=BEBB992B33844BAA!1035&authkey=!AJkQOtn7T6vGfvY&ithint=video&e=HdZnK2

PERIÓDICO	PÁGINA	FECHA	SECCIÓN
adn 40	0	07/11/2023	LEGISLATIVO

Diputados discutirán presupuesto 2024

En la Cámara de Diputados hoy se tiene prevista la discusión del dictamen del presupuesto que va a ejercer el gobierno federal el próximo año. Este presupuesto contempla más de nueve billones de pesos; el proyecto ya fue aprobado el pasado viernes en la Comisión de Presupuesto y Cuenta Pública.

https://photos.onedrive.com/share/BEBB992B33844BAA!1036?cid=BEBB992B33844BAA&resId=BEBB992B33844BAA!1036&authkey=!AHjKOEyOg-1XKbc&ithint=video&e=MXwo8n

PERIÓDICO	PAGINA	FECHA	SECCIÓN
EL IMPARCIAL		07/11/2023	LEGISLATIVO

Inicia discusión de Presupuesto de Egresos 2024 en la Cámara de Diputados

Este lunes 6 de noviembre, el pleno de la Cámara de Diputados dio inició al dictamen del Presupuesto de Egresos de la Federación para 2024, que plantea un total de 9 billones de pesos en gastos totales para el siguiente año. Cabe señalar que este no contiene presupuesto para la reconstrucción de Acapulco y otras zonas afectadas de Guerrero, luego del azote del huracán "Otis", durante la madrugada del 25 de octubre.

https://www.elimparcial.com/mexico/Inicia-discusion-de-Presupuesto-de-Egresos-2024-en-la-Camara-de-Diputados-20231106-0080.html

PERIÓDICO	PÁGINA	FECHA	SECCIÓN
MILENIO TELEVISIÓN		07/11/2023	LEGISLATIVO

Cámara de Diputados discute Presupuesto 2024

(FERNANDO DAMIÁN).- El Pleno de la Cámara de Diputados ha iniciado la discusión del Proyecto de Presupuesto 2024, con la exigencia del bloque opositor de asignar recursos a un fondo de ayuda a los damnificados por el Huracán Otis, así como a la reconstrucción del Puerto de Acapulco. Si bien la oposición plantea, por ejemplo, destinar parte de los excedentes petroleros a este fondo, hasta 80 mil millones de pesos, la mayoría parlamentaria de Morena y sus aliados todavía no tienen claro cuál es la decisión. Hamlet García, diputado de Morena: "Acapulco se está atendiendo desde el Presupuesto 2023 y se va a atender en el 2024. Ahorita mismo estamos trabajando en un grupo de reservas, las estamos trabajando al interior del grupo parlamentario".

https://photos.onedrive.com/share/BEBB992B33844BAA!1042?cid=BEBB992B33844BAA&resId=BEBB992B33844BAA!1042&authkey=!AOmlPH5CM-xTssw&ithint=video&e=tl9RXT

Comentario / Maru Rojas (Reportera)

(JOAQUÍN LÓPEZ-DÓRIGA).- "Lo electoral pesa más que Acapulco en el Presupuesto de Egresos de la Federación 2024. Hoy se tiene que votar en lo general este dictamen, en el que no viene el tema Acapulco en ninguno de sus renglones. Será de martes a viernes, en las casi dos mil reservas, en donde se pudiera dar un paquete específico para la reconstrucción. Por lo pronto, les urge sacar adelante, antes de que se conozcan a los candidatos, para garantizar los votos a favor en el lado de Morena.

https://photos.onedrive.com/share/BEBB992B33844BAA!1041?cid=BEBB992B33844BAA&resId=BEBB992B33844BAA!1041&authkey=!ALLBN0rtUmRu0L0&ithint=video&e=3xW0hP

PERIÓDICO	PÁGINA	FECHA	SECCIÓN
La Jornada	10	07/11/2023	LEGISLATIVO

Pide Rodríguez Mondragón no recortar gasto al TEPJF

LILIAN HERNÁNDEZ OSORIO

La reducción de 767 millones de pesos al presupuesto del Tribunal Electoral del Poder Judicial de la Federación (TEPJF) que propone la Comisión de Presupuesto y Cuenta Pública de la Cámara de Diputados deja a este órgano con "un monto insuficiente para enfrentar las cargas de trabajo del proceso electoral 2024", advirtió el magistrado presidente, Reyes Rodríguez Mondragón.

Luego de que la semana pasada los diputados de Morena señalaron que harían un recorte a los recursos que solicita el Poder Judicial, incluido el TEPJF, el magistrado presidente demandó a los legisladores garantizar que las instituciones democráticas, como ésta, cuenten con "los medios para cumplir con sus tareas" y las expectativas de los ciudadanos.

Al inaugurar el foro internacional Estado de derecho, justicia abierta y elecciones, en el Instituto de Investigaciones Jurídicas de la UNAM, Reyes Rodríguez exhortó a los diputados a reconsiderar el recorte que quieren hacer a este tribunal; de lo contrario, no se contará con el presupuesto necesario para un año electoral que exige la atención las 24 horas del día, todos los días del año.

"Tenemos la certeza de que al momento de la revisión del presupuesto las y los legisladores serán sensibles al hecho de que se trata de un año electoral y, por tanto, comporta exigencias adicionales", subrayó Rodríguez Mondragón.

Detalló que el TEPJF puso en marcha una política de racionalidad y calidad del gasto "para hacer un uso más eficiente, transparente y responsable de los recursos públicos".

Como ejemplo, señaló que propusieron un presupuesto 25 por ciento menor en términos reales al aprobado en 2018, también año electoral federal, pero reducirlo aún más pone en riesgo cumplir con sus actividades en medio de impugnaciones que se presentarán diariamente en los comicios.

Dijo que en 2024 el tribunal deberá contratar en todas sus salas: superior, regionales y especializada, personal temporal para las tareas jurisdiccionales, garantizar la seguridad física del tribunal y de quienes ahí laboran, así como la información que resguardan.

En los últimos 12 meses se han atendido 7 mil 550 asuntos, mientras para el periodo que comprende el proceso electoral 2023-24 se estima que serán más de doble.

"Ello explica que el presupuesto del tribunal sea cíclico, hay años en los que la actividad electoral es menor y, por tanto, se reduce el número de asuntos; hay otros, como 2012 y 2018, que ocasionaron una mayor carga de trabajo."

PERIÓDICO	PÁGINA	FECHA	SECCIÓN
MILENIO	10	07/11/2023	LEGISLATIVO

Tribunal: recorte de 767 mdp arriesga el derecho al voto

Presupuesto.
Pide Reyes Rodríguez diputados a repensar la reducción y llama a la responsabilidad

JANNET LÓPEZ PONCE
CIUDAD DE MÉXICO

El magistrado presidente Reyes Rodríguez Mondragón volvió a pedir a la Cámara de Diputados repensar el recorte de 767 millones de pesos que prevén aplicar al Tribunal Electoral, pues insistió en que esto pondrá en riesgo miles de juicios que implican la certeza del proceso electoral y la validez de las elecciones, por lo que les pidió sensibilidad y no afectar el derecho al voto de más de 100 millones de mexicanos.

"Lo que la gente quiere es la certeza de que su voto será respetado, los triunfos serán inobjetables y se garantizará la transmisión pacífica del poder público. Es tiempo de valorar nuestra democracia, es tiempo de valorar el bien público que estamos obligados a proteger".

Al participar en el foro internacional "Estado de derecho, justicia abierta y elecciones", Reyes Mondragón enfocó su discurso en volver a abogar para que no se aplique este recorte al Tribunal Electoral, pues reiteró que el presupuesto que solicitaron implica ya un 25 por ciento menos a lo que pidieron en la elección presidencial de 2018.

"La justificación detrás de este presupuesto es simple, proteger el voto y defender la elección de casi 100 millones de mexicanos inscritos en el padrón electoral. La reducción de 767 millones de pesos al presupuesto del Tribunal, propuesta por la Comisión de Presupuesto y Cuenta Pública de la Cámara de Diputados, lo deja con un monto insuficiente para enfrentar las cargas de trabajo del proceso electoral concurrente 2024".

Al iniciar la discusión en la Cámara de Diputados para concretar los recortes previstos desde la semana pasada, que implican recortes más de 13 mil millones de pesos a otros poderes y organismos autónomos, el magistrado presidente del TEPJF llamó a la sensibilidad y responsabilidad con la democracia.

"Los legisladores en la Cámara de Diputados tienen hoy la delicada responsabilidad de garantizar que las instituciones democráticas, en particular el Tribunal Electoral cuenten con los medios para cumplir con sus tareas constitucionales y legales y estemos así a la altura.

La magistrada Janine Otálora participó en el foro. ESPECIAL

PERIÓDICO	PÁGINA	FECHA	SECCIÓN
EL FINANCIERO	34	07/11/2023	LEGISLATIVO

ESPECIAL

Mensaje. Reyes Rodríguez Mondragón, ayer, en un foro.

LLAMADO A DIPUTADOS

Pide TEPJF sensibilidad para evitar recortes

Cada peso invertido en la justicia electoral es un peso a favor de la igualdad, asegura

DAVID SAUL VELA
dvela@elfinanciero.com.mx

El magistrado presidente del Tribunal Electoral del Poder Judicial de la Federación (TEPJF), Reyes Rodríguez Mondragón, confió en la "sensibilidad" de los diputados para revisar el presupuesto que se asignará al organismo.

Advirtió que la reducción originalmente planteada, de 767 millones de pesos al presupuesto, deja al TEPJF con un monto insuficiente para enfrentar las cargas de trabajo del proceso electoral 2024.

Al participar en el Foro Internacional: *Estado de Derecho, Justicia Abierta y Elecciones*, en el Instituto de Investigaciones Jurídicas de la UNAM, Rodríguez Mondragón dijo que la democracia es un bien colectivo, patrimonio de todos los ciudadanos, por lo que es imperativo invertir en instituciones electorales.

"Cada peso invertido en la justicia electoral es un peso a favor de la igualdad, la democracia y la paz social", dijo.

Recordó que el proceso electoral de 2024 será el más grande en la historia del país, tanto por el tamaño del padrón, como por el número de puestos en disputa, pues se renovarán 20 mil 375 cargos de elección popular, tanto federales como locales.

"En términos de justicia electoral, hacer frente a este desafío ha implicado un ejercicio muy cuidadoso de planeación y presupuestación. En el Tribunal Electoral, sabemos que una institución responsable con su gasto es una institución responsable con la democracia", remarcó.

Destacó que, desde el inicio, el TEPJF propuso un presupuesto 25 por ciento menor en términos reales al aprobado en 2018, último año en que hubo procesos electorales similares a los que habrá en 2024.

Además, el año entrante se prevé un incremento de más de 100 por ciento en la litigiosidad, que, en el proceso electoral de 2023, fue de 7 mil 550 asuntos.

PERIÓDICO	PÁGINA	FECHA	SECCIÓN
EL HERALDO DE MÉXICO	PP-5	07/11/2023	LEGISLATIVO

#REYESRODRÍGUEZMONDRAGÓN

ADVIERTE INCAPACIDAD POR RECORTE A TRIBUNAL

LA DISMINUCIÓN DE 767 MDP, 20% MENOS QUE EN 2018, LOS DEJA CON RECURSOS INSUFICIENTES, ASEGURA. DIPUTADOS APRUEBAN EN LO GENERAL EL PEF 2024

POR MISAEL ZAVALA/P4-5

#ADVIERTEREYESRODRÍGUEZ

'Imposibilita labor en 2024'

RECURSOS SON INSUFICIENTES PARA COMICIOS

PERIÓDICO	PÁGINA	FECHA	SECCIÓN
EL HERALDO DE MÉXICO	PP-5	07/11/2023	LEGISLATIVO

POR MISAEL ZAVALA

PAIS@ELHERALDODEMEXICO.COM

El magistrado presidente del Tribunal Electoral del Poder Judicial de la Federación (TEPJF), Reyes Rodríguez Mondragón, reclamó que el recorte que la Cámara de Diputados de 767 millones de pesos dejará al máximo órgano electoral con recursos insuficientes para poder enfrentar la carga de trabajo por el proceso electoral 2024.

Y es que para el periodo del proceso electoral 2023-2024 se estima atender más de 15 mil asuntos derivados de las elecciones federales y locales, más del doble que lo atendido en los últimos 12 meses.

El magistrado presidente ofreció un mensaje en el que fue contundente su reclamo: "La reducción de 767 millones de pesos al presupuesto del Tribunal, propuesta por la Comisión de Presupuesto y Cuenta Pública de la Cámara de Diputados lo deja con un monto insuficiente para enfrentar las cargas de trabajo del proceso electoral de 2024".

Y es que el Tribunal tuvo en 2018, año de elecciones federales, un presupuesto de 3 mil 893 millones 200 mil pesos, sin embargo para el próximo año, que será la elección más grande de la historia, al árbitro electoral le aprobaron 3 mil 122 millones 833 mil 452 pesos, es decir, 20 por ciento menos de lo aprobado en 2018.

FOTO: ESPECIAL

QUEJA. Rodríguez esperaba que fueran sensibles al tratarse de un año electoral.

PERIÓDICO	PAGINA	FECHA	SECCIÓN
La Razón	6	07/11/2023	LEGISLATIVO

Reducción propuesta es de 767 mdp

TEPJF, sin capacidad al 24 con recorte, insisten

Por Magali Juárez
magali.juarez@razon.com.mx

MAGISTRADO PRESIDENTE justifica que presupuesto solicitado para 2024 es para proteger el voto de mexicanos; prevén que Tribunal reciba el doble de asuntos el próximo año

El magistrado presidente del Tribunal Electoral del Poder Judicial de la Federación (TEPJF), Reyes Rodríguez Mondragón, advirtió a la Cámara de Diputados que la justificación del presupuesto solicitado para 2024 es proteger el voto de 100 millones de mexicanos y el recorte que plantean deja a esta instancia sin la capacidad para enfrentar el proceso electoral.

EN EL PRIMER DÍA de actividades del foro organizado por el TEPJF y el IIJ también se contó con la participación de la magistrada de la Sala Superior Janine Otálora.

Eldato

REYES RODRÍGUEZ, presidente del TEPJF, y Mónica González, directora del IIJ, ayer.

Al participar en la inauguración del "Foro Internacional: Estado de Derecho, Justicia Abierta y Elecciones", organizado por el propio TEPJF y el Instituto de Investigaciones Jurídicas (IIJ) de la UNAM, insistió en que "la reducción de 767 millones de pesos al presupuesto del Tribunal, propuesta por la Comisión de Presupuesto y Cuenta Pública de la Cámara de Diputados, lo deja con un monto insuficiente para enfrentar las cargas de trabajo del proceso electoral concurrente 2024".

"Las y los legisladores en la Cámara de Diputados y Diputadas tienen hoy la delicada responsabilidad de garantizar que las instituciones democráticas, en particular el Tribunal Electoral, cuenten con los medios para cumplir con sus tareas constitucionales y legales y estemos así a la altura de las expectativas que ha puesto en él el pueblo de México. A final de cuentas lo que la gente quiere es certeza de que su voto será respetado, los triunfos serán inobjetables y se garantizará la transmisión pacífica del poder público", subrayó.

En su mensaje, recordó que para el año próximo se prevé que el Tribunal Electoral recibirá el doble de asuntos que los de este año y refirió, como ejemplo, que tan sólo en los últimos 12 meses han atendido siete mil 550 recursos.

> **A FINAL DE CUENTAS** lo que la gente quiere es certeza de que su voto será respetado, los triunfos serán inobjetables y se garantizará la transmisión pacífica del poder público
>
> **Reyes Rodríguez Mondragón**
> Magistrado presidente del TEPJF

"La justificación detrás de este presupuesto es simple, proteger el voto y defender la elección de casi 100 millones de mexicanas y mexicanos inscritos en el padrón electoral", enfatizó.

Y explicó: "El presupuesto del Tribunal es cíclico, hay años en los que la actividad electoral es menor y, por tanto, se reduce el número de asuntos que son atendidos por el Tribunal; hay otros años, como el 2012 y el 2018, caracterizados por una intensa actividad que demandaron una mayor carga de trabajo. Respectivamente, en esos procesos se resolvieron más de 26 mil y 18 mil asuntos jurisdiccionales".

Recordó que, en un año electoral, para el TEPJF todos los días son hábiles, lo que exige atención las 24 horas, por lo que deben contratar personal en todas sus salas, lo que requiere que cuenten con los recursos necesarios.

Rodríguez Mondragón enfatizó que la ciudadanía no permite dar un paso atrás en materia democrática, por lo que se deben defender estos derechos.

"La ciudadanía no permite dar ni un paso atrás. Éstos y otros derechos se exigen legítimamente como derechos humanos, ante estas exigencias es necesario construir, fortalecer y financiar a las instituciones electorales garantes de las libertades políticas y los derechos electorales; además estas instituciones hacen posible el entorno de equidad y piso parejo que requiere toda competencia electoral. La democracia es un bien colectivo", remarcó.

PERIÓDICO	PÁGINA	FECHA	SECCIÓN
OVACIONES	21	07/11/2023	LEGISLATIVO

Confía TEPJF que restituirán 767 mdp

PATRICIA RAMÍREZ

El presidente del Tribunal Electoral del Poder Judicial de la Federación (TEPJF), Reyes Rodríguez, advirtió que la democracia es un bien colectivo y un patrimonio de todas y todos los ciudadanos, por lo cual, subrayó, es imperativo invertir en las instituciones electorales.

Mientras la Cámara de Diputados analiza las reservas del Presupuesto de Egresos de la Federación para 2024, el magistrado confió en que será reconsiderado el recorte de 767 millones de pesos a su presupuesto para el próximo año, porque es importante contar con los recursos suficientes para calificar la elección presidencial y los miles de cargos que estarán en disputa.

Añadió que las y los legisladores en la Cámara de Diputadas y Diputados tienen la delicada responsabilidad de garantizar que las instituciones democráticas, en particular el TEPJF, cuenten con los medios para cumplir con sus tareas constitucionales y legales, y estén a la altura de las expectativas que ha puesto en esta institución el pueblo de México.

ANÁLISIS DE RESERVAS

Ante una posible reducción de 767 millones de pesos al presupuesto del Tribunal Electoral que, dijo, lo dejaría con un monto insuficiente para enfrentar las cargas de trabajo del proceso electoral concurrente 2024, el magistrado presidente afirmó estar convencido de que las y los legisladores serán sensibles al hecho de que 2024 es un año electoral y requiere de exigencias adicionales, por lo que se espera a que analicen las reservas para reconsiderar los recursos. Asimismo, agradeció a las Comisiones de Justicia y de Presupuesto de la Cámara de Diputados por sostener un diálogo para responder a sus inquietudes para explicar ampliamente y con transparencia el proyecto de presupuesto del TEPJF y su relevancia. "En el marco de la democracia pocos procesos son tan relevantes como las elecciones, las cuales permiten que sea la ciudadanía la que defina quién debe gobernar y el rumbo que se debe seguir", acotó.

Reyes Rodríguez advierte que la democracia es un bien colectivo y un patrimonio de todas y todos los ciudadanos

PERIÓDICO	PÁGINA	FECHA	SECCIÓN
OVACIONES	21	07/11/2023	LEGISLATIVO

CORTESIA @TEPJF_INFORMA

Magistrado espera que en el análisis de reservas del presupuesto les regresen recursos.

PERIÓDICO	PÁGINA	FECHA	SECCIÓN
MVS Noticias		07/11/2023	LEGISLATIVO

TEPJF apela a sensibilidad de legisladores para evitar recorte presupuestal

El presidente del Tribunal Electoral del Poder Judicial de la Federación (TEPJF), Reyes Rodríguez Mondragón, insistió que el recorte por 767 millones de pesos al presupuesto para el próximo año, tendría un impacto negativo en el funcionamiento de la institución.

Por ello, el magistrado apeló a la sensibilidad de los diputados federales para dotar al órgano jurisdiccional de los recursos suficientes que permitan su fortalecimiento y destacó que los congresistas tienen la responsabilidad de garantizar que las instituciones democráticas cuenten con los medios para cumplir con sus tareas constitucionales.

“Tenemos la certeza de que al momento de la revisión del presupuesto las y los legisladores serán sensibles al hecho de que se trata de un año electoral y, por tanto, comporta exigencias adicionales como las que he mencionado. En el marco de la democracia pocos procesos son tan relevantes como las elecciones. Ellas permiten que sea la ciudadanía la que defina quién debe gobernar y el rumbo que se debe seguir. A las instituciones como el Tribunal Electoral les corresponde hacer eso posible. A final de cuentas lo que la gente quiere es certeza de que su voto será respetado, los triunfos serán inobjetables y se garantizará la transmisión pacífica del poder público”.

Al participar en la inauguración del foro Internacional “Estado de Derecho Justicia Abierta y Elecciones”, Reyes Mondragón sostuvo que para el próximo año el TEPJF podría resolver más de 15 mil asuntos; por ello, advirtió que una disminución en su presupuesto le impediría hacer frente a esa carga de trabajo. “Temas como la reelección, las elecciones por usos y costumbres y la resolución de procedimientos sancionadores por malas prácticas ocuparán gran parte de nuestro tiempo. Además, se resolverán juicios sobre la validez de los resultados o asuntos que fuera del proceso electoral son relevantes, por ejemplo, las futuras renovaciones de las dirigencias partidistas del PRI y Morena, por ejemplo”.

Reyes Rodríguez puntualizó que el presupuesto del órgano jurisdiccional tiene el propósito de proteger el voto y defender la elección de casi 100 millones de mexicanas y mexicanos, al tiempo en el que subrayó que cada peso que se destine a ese objetivo, es un peso a favor de la democracia, de la igualdad y la paz social.

https://mvsnoticias.com/nacional/2023/11/6/tepjf-apela-sensibilidad-de-legisladores-para-evitar-recorte-presupuestal-613422.html

PERIÓDICO	PÁGINA	FECHA	SECCIÓN
REFORMA	7	07/11/2023	LEGISLATIVO

Lamenta Otálora ausencia de diálogo con Gobierno

Defienden en TEPJF recursos para 2024

Explica Rodríguez las necesidades presupuestales del organismo

ÉRIKA HERNÁNDEZ

Magistrados del Tribunal Electoral del Poder Judicial de la Federación (TEPJF) demandaron sensibilidad a los diputados de Morena y aliados al revisar el presupuesto, aunque advirtieron que en México se viven tiempos de polarización y ausencia de diálogo.

Janine Otálora advirtió que, como ocurre en otros países, en México se vive una época de imposiciones, autoritarismo, polarización y descrédito en contra de las instituciones autónomas.

Al participar en el Foro Internacional "Estado de derecho, justicia abierta y elecciones", organizado por el Instituto de Investigaciones Jurídicas (IIJ) de la UNAM, recordó, sin mencionar su nombre, que Tatiana Clouthier, ex coordinadora de campaña de Andrés Manuel López Obrador, afirmó que la contienda electoral es una guerra, y que una vez concluida, llegan los tiempos para la conciliación y diálogo colectivo.

Sin embargo, lamentó la magistrada, esto no llegó.

"Ya vimos de qué manera se ha buscado esta conciliación, que realmente ha sido una polarización. Es una realidad que deja atrás el diálogo, la tolerancia y el acuerdo que debe, justamente, prevalecer en toda democracia y que se ve sustituido por la exclusión y en muchos casos la violencia.

"Cada vez advertimos una menor disposición política a considerar diversos puntos de vista, simplemente a considerar la diferencia", advirtió Otálora.

Recordó que en 2014 todos los partidos e instituciones involucradas se sentaron a dialogar para crear una reforma electoral.

"Hoy en día vivimos más una imposición, ya se dio cuenta un poco de este 'Plan B', después de que el 'Plan A' fracasó, también sin diálogos

"Esta polarización política no implica exclusivamente arremeter contra el rival, que es lo que sería lógico, sino también contra todas las instituciones que son un contrapoder, justamente, y que son los poderes judiciales", expuso la juzgadora.

PIDE SENSIBILIDAD

Antes de que el pleno de la Cámara de Diputados discutiera el Presupuesto de Egresos para 2024, el magistrado presidente del TEPJF, Reyes Rodríguez, llamó a los legisladores a mostrar sensibilidad y responsabilidad para no recortarle 767 millones de pesos.

Durante el mismo foro, reiteró que disminuirle el presupuesto al organismo lo deja con un monto insuficiente para enfrentar las cargas de trabajo de cara al proceso electoral concurrente de 2024.

"La justificación detrás de este presupuesto es simple: proteger el voto y defender la elección de casi 100 millones de mexicanas y mexicanos inscritos en el Padrón Electoral. Esta tarea es todo, menos sencilla, porque exige resolver más del doble de los asuntos que se atienden en un año común", dijo.

Entre los casos que esperan, resumió el magistrado, están las impugnaciones por los procesos internos de los partidos para definir sus candidaturas, inconformidades por lineamientos de la autoridad administrativa o financiamiento y recursos de apelación por la fiscalización de las precampañas y campañas electorales.

Así como asuntos de reelección en el Congreso, por elecciones por usos y costumbres o la resolución de procedimientos sancionadores por malas prácticas en materia electoral.

Además de los juicios sobre la validez de los resultados electorales, tanto de la elección federal como de gubernaturas. E incluso, indicó, el próximo año vendrá la renovación de las dirigencias del PRI y Morena.

Cada peso invertido en la justicia electoral, indicó Rodríguez, es un peso a favor de la igualdad, la democracia y la paz social.

"Las y los legisladores en

la Cámara de Diputados y Diputadas tienen hoy la delicada responsabilidad de garantizar que las instituciones democráticas, en particular el Tribunal Electoral, cuenten con los medios para cumplir con sus tareas constitucionales y legales y estemos así a la altura de las expectativas que ha puesto en él el pueblo de México.

"Tenemos la certeza de que al momento de la revisión del presupuesto las y los legisladores serán sensibles al hecho de que se trata de un año electoral y, por tanto, comporta exigencias adicionales, como las que he mencionado", agregó.

Reyes Rodríguez
presidente del TEPJF

"Los legisladores tienen hoy la delicada responsabilidad de garantizar que las instituciones democráticas... cuenten con los medios para cumplir con sus tareas constitucionales".

Janine Otálora
magistrada del TEPJF

"Es una realidad que deja atrás el diálogo, la tolerancia y el acuerdo que debe prevalecer en toda democracia, y que se ve sustituido por la exclusión y en muchos casos la violencia".

Reyes Rodríguez, presidente del TEPJF, con Mónica González Contró, directora del IIJ, en el foro sobre elecciones.

PERIÓDICO	PÁGINA	FECHA	SECCIÓN
EL UNIVERSAL	10	07/11/2023	LEGISLATIVO

Caravana de afectados instala plantón en Zócalo

GASPAR BETANCOURT, PEDRO VILLA Y CAÑA Y EDUARDO DINA
Reporteros

Integrantes de la caravana de damnificados de Acapulco, que llegó ayer lunes a la Ciudad de México denunciaron que no fueron atendidos por autoridades federales y por la noche instalaron un campamento frente a Palacio Nacional.

Anunciaron que este martes harán movilizaciones en varias dependencias federales para exigir mayor presupuesto para la reconstrucción de Acapulco.

"Vamos a entregar un documento formal de manera responsable al gobierno de la República, a la Cámara de Diputados, a la Cámara de Senadores, porque van a discutir el presupuesto de egresos de la Federación y queremos una etiqueta que pueda darse en un fideicomiso de lo que necesita Acapulco para reconstruirse y lo que necesita para relanzarse, estamos hablando de 300 mil millones de pesos, que es lo mínimamente que podemos pensar, porque es el trato que se le dio a Cancún en algún momento" señaló el ex presidente municipal de Acapulco, Evodio Velazquez.

RAMIRO SOLORIO
Representante de la caravana

"Venimos de ser golpeados por un terrible huracán categoría cinco y nos encontramos con una terrible cerrazón"

En la tarde, luego que un cerco policiaco les impidiera llegar al Zócalo, Ramiro Solorio, representante de la caravana, advirtió que no se irán sin una respuesta del gobierno federal.

"Venimos de ser golpeados por un terrible huracán categoría cinco y nos encontramos con una terrible cerrazón, y quiero decirles que no nos vamos a ir sin una respuesta, si no hay un fondo de apoyo para la reconstrucción de Acapulco y de los municipios afectados nos vamos a quedar acampando en Reforma, aquí nos vamos a quedar, nos van a sacar muertos solamente", dijo.

Señala AMLO politiquería

Por la mañana, el presidente Andrés Manuel López Obrador desestimó su protesta y dijo que se trataba de un acto de "politiquería".

Acusó que en la caravana que partió ayer del puerto de Acapulco por comerciantes afectados por *Otis*, "hay mucho oportunismo" y "politiquería" al acusar que varios de los manifestantes son militantes de partidos de oposición.

Dijo que la caravana fue convocada por Guadalupe Acosta Naranjo, del PRD, y por simpatizantes de Xóchitl Gálvez, virtual candidata presidencial de Frente Amplio por México.

"Estamos garantizando la libertad, que todo mundo se exprese, se manifieste, pero también decir que hay mucho oportunismo, politiquería, porque algunos de los que viene en la marcha pues son de los partidos que están en contra de nosotros.

"No estoy levantando ningún falso, quien convocó, entre otros, fue ese señor Naranjo, del PRD, y simpatizantes de la señora Xóchitl Gálvez", insistió. ●

PERIÓDICO	PÁGINA	FECHA	SECCIÓN
EL UNIVERSAL	10	07/11/2023	LEGISLATIVO

GASPAR BETANCOURT, EL UNIVERSAL

La caravana de afectados de Acapulco anunció que este martes realizará movilizaciones.

PERIÓDICO	PÁGINA	FECHA	SECCIÓN
EXCELSIOR	16	07/11/2023	LEGISLATIVO

"ACUÉRDATE DE ACAPULCO"

Damnificados piden ser prioridad nacional

AL MENOS 100 PERSONAS DE Guerrero llegaron hasta Palacio Nacional para suplicar ayuda; instalaron casas de campaña en el Zócalo

POR RICARDO VITELA
nacional@gimm.com.mx

La mañana de ayer, al menos 100 acapulqueños llegaron a la Ciudad de México en 20 automóviles y dos autobuses para pedirle al gobierno federal que no los olvide.

"Acuérdate de Acapulco. Esta caravana es la primera acción que estamos trayendo a la CDMX; venimos con mucha contundencia, con mucha responsabilidad a abrir mesas de trabajo de diálogo con el Congreso de la Unión, con el gobierno de la República para decirle al presidente que de ninguna manera podemos permitir que se deje a la deriva al puerto de Acapulco.

"Venimos aquí a hablar con los diputados que puedan hacer su trabajo, su labor de poder conducir los recursos del pueblo de México para las prioridades nacionales y Acapulco debe ser una prioridad nacional", aseguró un integrante de la caravana.

La caravana avanzó por Periférico Sur escoltados por policías que los esperaron en la caseta de cobro de la autopista México-Cuernavaca. Llegaron a Insurgentes y tomaron Paseo de la Reforma. Continuaron por avenida Juárez para salir de manera directa al Zócalo de la Ciudad de México.

Sin embargo, patrullas de tránsito realizaron cortes a la vialidad frente a Bellas Artes, por lo que los manifestantes tuvieron que dejar los vehículos y caminar hasta el primer cuadro de la capital.

En ese momento, al no permitirles el paso hasta Palacio Nacional en los vehículos, los damnificados advirtieron que instalarían un plantón en la Cámara de Diputados y, de no asignarse un presupuesto suficiente para Acapulco, harán un plantón sobre Paseo de la Reforma.

Ya por la noche, un grupo de 70 personas instaló casas de campaña frente a Palacio Nacional, con la esperanza de poder ser recibidos hoy por el presidente López Obrador.

PERIÓDICO	PÁGINA	FECHA	SECCIÓN
EXCELSIOR	16	07/11/2023	LEGISLATIVO

Fotos: Ricardo Vitela y José Antonio García

La caravana de damnificados logró llegar hasta Palacio Nacional, donde anoche instalaron casas de campaña en la plancha del Zócalo.

PERIÓDICO	PÁGINA	FECHA	SECCIÓN
LA PRENSA	PP-3	07/11/2023	LEGISLATIVO

FURIOSOS

EN MEDIO DE VALLAS Y POLICÍAS, DAMNIFICADOS POR *OTIS* DE ACAPULCO MARCHAN Y PROTESTAN EN LAS INMEDIACIONES DEL ZÓCALO, EXIGEN APOYO PARA LAS FAMILIAS

PERIÓDICO	PÁGINA	FECHA	SECCIÓN
LA PRENSA	PP-3	07/11/2023	LEGISLATIVO

LLEGA CARAVANA DE DAMNIFICADOS

Exigen ayuda al gobierno para Acapulco

Impiden con grúa y patrullas la llegada de la manifestación de acapulqueños al Zócalo

JOSÉ MELTON

Pasadas las 13:00 horas, decenas de manifestantes, quienes habían emprendido el viaje desde el Puerto de Acapulco llegaron al Centro de la Ciudad de México con la intención de llegar a Palacio Nacional para exigir ayuda al gobierno federal para la reconstrucción de los daños ocasionados por el huracán *Otis* en días pasados, sin embargo, una grúa y varias patrullas de la policía capitalina les impidieron llegar al primer cuadro.

La caravana por la Reconstrucción de Acapulco, avanzó por Avenida Juárez, pero al llegar la calle de López, Los vehículos de la SSC CDMX les cerraron el paso, por lo que los manifestantes comenzaron a caminar hacia el Zócalo capitalino por la calle de Madero, no obstante, al llegar a la Plaza de la Constitución, se regresaron a sus vehículos que dejaron en el bloqueo de la policía.

Fue Ebodio Velázquez, ex alcalde de Acapulco, quien encabezó la protesta, a grito de "déjenos pasar, aseguró que buscan solicitar al gobierno federal y a la Cámara de Diputados un fondo de aproximadamente 300 mil millones de pesos para que Acapulco no se convierta en un cementerio turístico y pronto pueda recibir millones de visitantes nacionales y extranjeros.

En entrevista, el exalcalde aseguró que esperaban repuesta para poder entregar en Palacio Nacional su pliego petitorio, pero se encontraron con violencia por parte del Presidente en su mañanera al denostar en lugar de escucharlos, por lo que decidieron no llegar hasta Palacio Nacional y regresar a sus coches que dejaron sobre la Avenida Juárez.

Los inconformes lanzaron la advertencia de que este martes realizarán una protesta en San Lázaro para exigir a los diputados que asignen el presupuesto para la reconstruccion o de lo contrario mantendrán un plantón que no descartan extender al Paseo de la Reforma.

"No nos vamos a ir si no hay resultados. Nos vamos a ir a plantar a la Cámara de Diputados y, si no hay un resultado, un fondo para la reconstrucción de Acapulco y de los 46 municipios afectados, nos vamos a ir a plantar a Reforma y de ahí nos van a ir a sacar muertos solamente porque vamos a regresar a Acapulco con resultados", aseguró uno de los manifestantes.

Por la mañana, el Presidente Andrés Manuel López Obrador aseguró que la caravana se trataba de una protesta oportunista al señalar que era encabezada por simpatizantes de la oposición, además aseguró que no habría límite en la asignación de recursos para los damnificados por el huracán Otis.

AMENAZA

ESTE MARTES realizarán una protesta en San Lázaro para exigir a los diputados que asignen el presupuesto para la reconstruccion o de lo contrario mantendrán un plantón que no descartan extender al Paseo de la Reforma

> *"No nos vamos a ir si no hay resultados. Nos vamos a ir a plantar a la Cámara de Diputados y, si no hay un resultado, un fondo para la reconstrucción de Acapulco y de los 46 municipios afectados, nos vamos a ir a plantar a Reforma"*

La caravana venida desde Acapulco en busca de apoyo gubernamental para la reconstrucción del Puerto, en Bellas Artes /DANIEL GALEANA

Manifestantes de Acapulco no pudieron llegar al Zócalo capitalino porque les bloquearon el paso /SERGIO VÁZQUEZ

PERIÓDICO	PÁGINA	FECHA	SECCIÓN
LA PRENSA	PP-3	07/11/2023	LEGISLATIVO

PERIÓDICO	PÁGINA	FECHA	SECCIÓN
unomásuno	1, 14 - 15	07/11/2023	LEGISLATIVO

Caravana de DAMNIFICADOS DE ACAPULCO por "Otis"

LLEGA A CDMX; LE IMPIDEN EL PASO

P. 14-15

PERIÓDICO	PÁGINA	FECHA	SECCIÓN
unomásuno	1, 14 - 15	07/11/2023	LEGISLATIVO

Caravana de DAMNIFICADOS DE ACAPULCO por "Otis"

LLEGA A CDMX; LE IMPIDEN EL PASO

TANYA ACOSTA-RAÚL RUIZ-RAFAEL ORTIZ-ROBERTO MELÉNDEZ/REPORTEROS

La caravana "***Acuérdate de Acapulco***" llegó ayer lunes a la Ciudad de México para exigir al presidente ***Andrés Manuel López Obrador*** y a las y los diputados federales la reactivación del ***Fondo de Desastres Naturales (Fonden)*** porque argumentan que *el plan que se pretende implementar será insuficiente para lograr la reconstrucción de la zona devastada por el* ***huracán "Otis"***.

Al menos ***300 habitantes del puerto de Acapulco***, encabezados por el exalcalde de ***Acapulco***, ***Evodio Hernández,*** salieron la mañana del domingo en caravana rumbo a la capital del país.

Sin embargo, reportes de medios locales aseguraron que ***elementos de la Secretaría de Seguridad Ciudadana impidieron el paso de la caravana hacia el Zócalo capitalino.*** Afirmaron que con una grúa y una patrulla sobre Avenida Juárez al cruce con el Eje Central obstruyeron el paso de los manifestantes.

Postura de AMLO ante arribo de Caravana

La caravana llegó a la capital de la república en dos camiones amarillos, acompañados de 3***0 vehículos particulares*** que los apoyan. Ante la llegada inminente de la ***caravana a la Ciudad de México***, el presidente ***Andrés Manuel López Obrador calificó de "politiquería" y "oportunismo".*** *"Estamos garantizando la libertad de que todo el mundo se exprese, se manifieste, pero también decir que también hay mucho oportunismo, politiquería, porque algunos de los que vienen en la marcha son de los partidos que están en contra de nosotros"*, declaró ayer lunes durante su conferencia de prensa matutina en ***Palacio Nacional***. El mandatario argumentó que ***entre los convocantes se encontraban simpatizantes de la precandidata de oposición, Xóchitl Gálvez.***

De igual manera, ***López Obrador aseguró ayer lunes que el presupuesto para la recuperación del puerto de Acapulco tras el huracán "Otis", que ha dejado 47 muertos, 53 desaparecidos y miles de damnificados, es "suficiente" y "no hay límite" para lo que se necesite.***

El mandatario insistió en que en diciembre ya se notarán las mejoras en ***Acapulco*** y ***Coyuca de Benítez***, los municipios más afec-

PERIÓDICO	PÁGINA	FECHA	SECCIÓN
unomásuno	1, 14 - 15	07/11/2023	LEGISLATIVO

Elementos de la Secretaría de Seguridad Ciudadana impidieron el paso de la caravana hacia el Zócalo capitalino

tados por ***huracán "Otis"***, que tocó tierra el 25 de octubre como ***huracán categoría 5*** y rompió el récord de intensificación de un ciclón en México. "***No van a faltar recursos. Tenemos bastante presupuesto***", remarcó.

Señaló que hasta ahora ***se han censado 172 mil 102 viviendas, de las 250 mil estimadas en Acapulco, donde prometió que todos los damnificados van a tener un apoyo directo según la afectación de su vivienda.***

Angelly desapareció tras el paso de "Otis"; la FGR localiza su cuerpo

Las autoridades de Acapulco confirmaron el hallazgo de una menor desaparecida identificada como Angelly. De acuerdo con la ***Fiscalía General del Estado de Guerrero***, informó que elementos de la dependencia encontraron el cuerpo sin vida de la niña, quien contaba con reporte de desaparición tras el impacto de ***huracán "Otis"***, el pasado 25 de octubre, cuando ingresó al puerto como un poderoso huracán categoría 5 en la escala Saffir-Simpson, la más alta que existe.

Según un comunicado de prensa, ***la pequeña fue hallada luego de una exhaustiva búsqueda con binomios caninos de la Fiscalía General de Justicia de la Ciudad de México y personal de Michoacán.*** De manera preliminar trascendió que la pequeña fue vista por última vez antes de que se derrumbara la casa en la que vivía y que sus restos quedaron sepultados entre los escombros que dejó el ***cerro La Cumbre,*** el cual se deslavó y colapsó viviendas por las lluvias y vientos del ***huracán "Otis"***

Los familiares de la menor detallaron, ante las autoridades, ***que ella y sus padres intentaban ponerse a salvo del huracán cuando el cerro se vino abajo. Junto al cuerpo de Angelly fueron descubiertos los cadáveres de Epifanio "N" y de Brayan Eduardo "N", quienes también tenían reportes de desaparición tras el paso del huracán.***

La dependencia oficial se detalló por medio de un comunicado que la fiscal ***Sandra Luz Valdovinos Salmerón*** estuvo presente durante el protocolo de identificación, notificación y entrega del cuerpo a sus familiares: *"La **Fiscalía General del Estado** informa que, después de una exhaustiva jornada de búsqueda que inició el 28 de octubre en el poblado del kilómetro 30, el día de hoy, personal de la Fiscalía localizó el cuerpo de la menor Angelly, quien contaba con reporte de desaparición tras el paso del **huracán "Otis"**".*

*Ante estos hechos, la fiscal general del estado, **Sandra Luz Valdovinos Salmerón,** estuvo presente durante el protocolo de notificación de identificación y entrega digna a sus familiares"*, se lee en la tarjeta.

¿Cuántos muertos ha dejado huracán "Otis" en Acapulco?

"En dichas acciones, participaron equipos multidisciplinarios integrados por la Fiscalía Especializada en Desaparición Forzada y Búsqueda de Personas Desaparecidas, Agentes de la Policía Investigadora Ministerial, el Ejército Mexicano, Unidad Canina de Búsqueda de la #FGEGuerrero, la Unidad Canina de Búsqueda de la Fiscalía General de Justicia de la Ciudad de México, Secretaría de Protección Civil del Estado de Guerrero y la Brigada de Rescate Especializado de Intervención en Montaña (BREIM) del Estado de Michoacán, quienes realizaron recorridos a pie y durante su intervención utilizaron equipos tecnológicos, como drones y georradar, además de maquinaria pesada", se agrega en el comunicado.

La mañana de ayer lunes, el presidente López Obrador informó que aumentó el número de decesos a 47 y 53 personas aún no son localizadas.

Explicó que ***20 mil elementos de la Secretaría de la Defensa Nacional (Sedena), la Secretaría de Marina (Semar) y la Guardia Nacional fueron movilizados a Acapulco para trabajar en distintas labores y que este lunes se comienzan a repartir los paquetes de enseres domésticos a 250 mil afectados por el huracán "Otis".***

Entrevista / Ramiro Solorio (Integrante de la caravana de Acapulco)

(AZUCENA URESTI).- “Vamos a acampar en el Zócalo y seguramente nos vamos a trasladar a la Cámara de Diputados, donde se está discutiendo el Presupuesto de Egresos. No nos iremos hasta que se resuelva el tema de etiquetar un fondo de apoyo para la reconstrucción de Acapulco y los municipios afectados. Si no lo quieren hacer, una vez que aprueben el presupuesto los diputados, tendríamos que trasladarnos, pero no a Acapulco, vamos a ir a acampar a Reforma ante la insensibilidad, porque no han dimensionado la terrible tragedia. Es criminal que no le quieran destinar un solo peso a la restauración”.

https://drive.google.com/file/d/1RkbqNdJhwnxTD3xOShXEen7rv3I1225G/view

PERIÓDICO	PÁGINA	FECHA	SECCIÓN
TeleFórmula	0	07/11/2023	LEGISLATIVO

Diputados de Morena perfilan bolsa de 100 mil mdp para Guerrero

Diputados de Morena alistan bolsa para reasignar recursos del Presupuesto de Egresos de la Federación 2024 y destinarlos a la reconstrucción de las localidades afectadas por Otis. El viernes se quejaba la oposición de que no se destinaba ni un peso a la reconstrucción de Guerrero en el Presupuesto del próximo año, pero este monto sería adicional a los 61 mil millones de peso del Gobierno Federal.

https://photos.onedrive.com/share/BEBB992B33844BAA!1033?cid=BEBB992B33844BAA&resId=BEBB992B33844BAA!1033&authkey=!ACUkubZORr7qRPI&ithint=video&e=BewgdR

PERIÓDICO	PÁGINA	FECHA	SECCIÓN
Radio Fórmula.mx		07/11/2023	LEGISLATIVO

¿Quién es Guadalupe Acosta Naranjo y por qué AMLO lo culpa de caravana de damnificados?

Tras el desastre que dejó el huracán 'Otis' en Guerrero, una caravana de damnificados partió ayer de Acapulco rumbo a Palacio Nacional; ante esto, el presidente Andrés Manuel López Obrador (AMLO) aseguró que en dicha protesta hay mucha 'politiquería'.

Durante su 'mañanera' de hoy, el mandatario aseguró que la caravana fue convocada por Guadalupe Acosta Naranjo, del PRD, y por simpatizantes de Xóchitl Gálvez. "Estamos garantizando la libertad de que todo mundo se exprese, se manifieste, pero también decir que hay mucho oportunismo, politiquería, porque algunos de los que vienen en la marcha son de los partidos que están en contra de nosotros. No estoy inventando nada, no estoy levantando falsos; quien convocó entre otros fue este señor Naranjo, del PRD, y otros simpatizantes de la señora Xóchitl Gálvez", dijo AMLO.

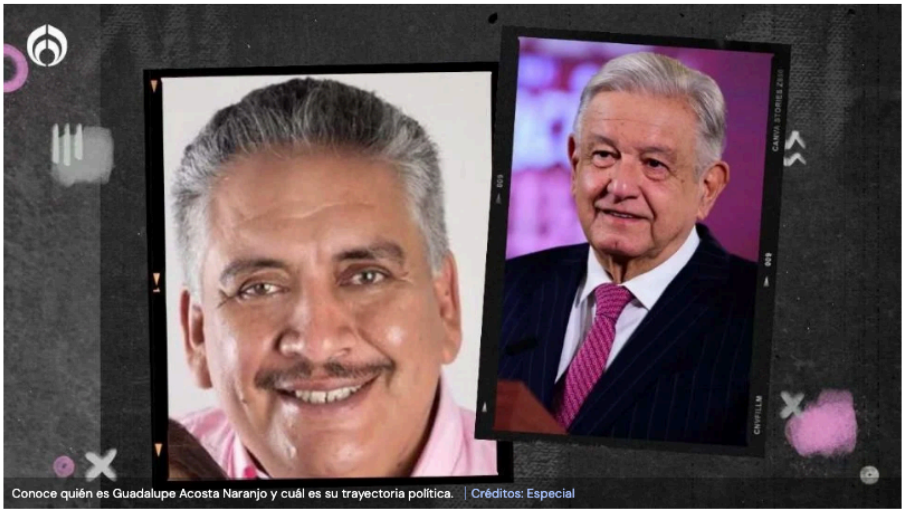
Conoce quién es Guadalupe Acosta Naranjo y cuál es su trayectoria política. | Créditos: Especial

De acuerdo con la página oficial de la Cámara de Diputados, Guadalupe Acosta Naranjo nació el 3 de junio de 1964 y es licenciado en Economía. Fue fundador del Partido de la Revolución Democrática en 1989. Posteriormente, fungió como subsecretario general de dicho partido, secretario de Planeación y Desarrollo Institucional, secretario General y Presidente Nacional Interino.

Además, fue diputado local de la XXIII legislatura de 1990-1993 y de 1996-1999, así como diputado federal de 2009 al 2012. Por otro lado, también fue representante suplente del Consejo General del Instituto Federal Electoral, ahora INE. En la administración pública fue subsecretario de gobierno de Nayarit, de 1999 al 2000.

Actualmente, funge como vocero de Unid@s y del Frente Cívico Nacional, organizaciones civiles que surgieron como opositores al gobierno de la Cuarta Transformación. Guadalupe Acosta Naranjo le

contestó a López Obrador a través de su cuenta de Twitter y afirmó que no ha estado en los últimos días en el estado de Guerrero, pues "tiene días en Sinaloa y Nayarit".

"El Sr Naranjo tiene días en Sinaloa y Nayarit. Acá me enteré que damnificados de Acapulco decidieron marchar a la CDMX, convocados no por mí, sino por ti, por tu desprecio a su dolor. Algunos son amigos, todos mis hermanos. ¿Duermes?", escribió.

https://www.radioformula.com.mx/nacional/2023/11/6/quien-es-guadalupe-acosta-naranjo-por-que-amlo-lo-culpa-de-caravana-de-damnificados-788688.html

PERIÓDICO	PÁGINA	FECHA	SECCIÓN
EL UNIVERSAL	PP-8	07/11/2023	LEGISLATIVO

Rechaza AMLO fondo para Acapulco

Asegura que gobierno tiene el presupuesto suficiente para reconstruir el puerto

PEDRO VILLA Y CAÑA
Y EDUARDO DINA
—nacion@eluniversal.com.mx

El presidente Andrés Manuel López Obrador rechazó la propuesta de la oposición de crear un fondo para la reconstrucción de Acapulco tras el paso del huracán *Otis* con los excedentes petroleros en el Presupuesto de Egresos de la Federación (PEF) 2024, pues aseguró que hay recursos suficientes para atender la emergencia.

Afirmó que busca "restregarles suavemente en la cara" a los corruptos que cuando el presupuesto se maneja con honradez rinde para enfrentar situaciones como la devastación que dejó el huracán.

"No, tenemos suficiente, tenemos bastante presupuesto. No es para presumir, es sencillamente restregarles suavemente en la cara a los corruptos que cuando el presupuesto se maneja con honradez alcanza, rinde; cuando hay corrupción, como antes, que es lo que quisieran a veces, que regresara la misma corrupción, pues entonces sí no alcanza el presupuesto y hay que pedir préstamos, hay que endeudar, hay que decretar gasolinazos, hay que aumentar los impuestos, todo eso que ya conocen, nada más que afortunadamente tenemos presupuesto suficiente", dijo.

Aseguró que todos los damnificados tendrán un apoyo directo, según el censo que levantan los servidores de la nación.

"No crédito, sino apoyo directo; sus enseres, todos, pero también pequeños, medianos comerciantes, empresarios, créditos a la palabra y apoyos directos", afirmó.

Destacó que desde ayer lunes se comenzaron a distribuir casa por casa los 250 mil paquetes de enseres domésticos —estufas, refrigerador, camas, ventilador y vajilla— a familias damnificadas. ●

ARCHIVO EL UNIVERSAL

El Presidente dijo que ya se empezaron a repartir enseres domésticos a damnificados.

PERIÓDICO	PÁGINA	FECHA	SECCIÓN
EXCELSIOR	21	07/11/2023	LEGISLATIVO

DATO PRELIMINAR DEL SAT

Crece recaudación 10% anual a octubre

Es un aumento de más de 522 mil mdp respecto al mismo lapso de 2022

POR LINDSAY H. ESQUIVEL
lindsay.hernandez@gimm.com.mx

INGRESOS TRIBUTARIOS NETOS

(Millones de pesos, enero-octubre de cada año)

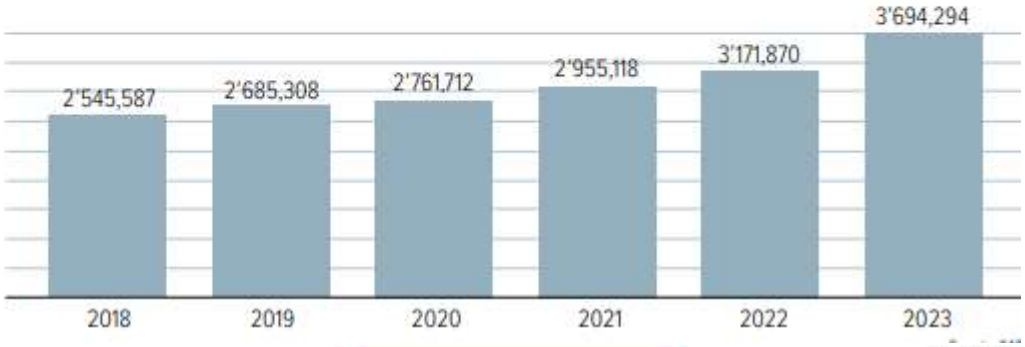

Fuente: SAT

El Servicio de Administración Tributaria (SAT) dio a conocer, con datos preliminares, que la recaudación de impuestos acumulada de enero a octubre de 2023 alcanzó tres billones 694 mil 294 millones de pesos.

Esta cifra representa un incremento de 522 mil 424 millones de pesos, en comparación al mismo periodo de 2022, y un crecimiento real de 10.2 por ciento.

Sin embargo, todavía se encuentra por debajo de lo programado por el gobierno federal en 325 mil 816.8 millones de pesos.

El gobierno preveía llegar a una recaudación de 4 billones 020 mil 110.8 millones de pesos de enero a octubre de 2023; sin embargo, el tipo de cambio ha impactado en los ingresos del impuesto al valor agregado (IVA), de acuerdo con la Secretaría de Hacienda.

Los datos de la dependencia al mes de septiembre señalan que la recaudación del IVA se benefició del aumento del consumo, pero la apreciación del peso frente al dólar tuvo un efecto negativo.

Por ello, al cierre del tercer trimestre de 2023 se observó una disminución de 4.7% real con respecto a enero-septiembre de 2022.

BALANCE

El SAT enfatizó que si se considera la recaudación tributaria acumulada de 2018 a 2023 el aumento del ingreso tributario neto ha sido de 12.5 por ciento.

Pues del periodo enero a octubre de 2018 ingresaron a las arcas públicas dos billones 545 mil 587 millones de pesos, por debajo de lo observado en lo que va de este sexenio.

El SAT reiteró que la recaudación de impuestos es la fuente principal de financiamiento del gobierno federal, por lo que ha establecido diferentes planes y acciones, basados en la honestidad, cero impunidad y un piso parejo en las contribuciones.

12.5
POR CIENTO
ha crecido la recaudación tributaria acumulada de 2018 a 2023

4.9
BILLONES
de pesos son los ingresos tributarios que fueron estimados para 2024

Asimismo, destacó la implementación de estrategias que tienen como objeto fortalecer los esfuerzos de fiscalización, incentivar el cumplimiento voluntario de los contribuyentes y combatir conceptos y conductas que erosionan la base tributaria, las cuales se establecen dentro del Plan Maestro de Fiscalización y Recaudación 2023.

El SAT reconoce que el incremento en la recaudación de 2023 es posible gracias al esfuerzo de los contribuyentes por cumplir con sus obligaciones fiscales.

El gobierno federal prevé que al cierre del año la recaudación tributaria cierre en 4 billones 553 mil 237.8 millones de pesos, una cifra por debajo de lo aprobado por el Congreso de la Unión.

Para el 2024, el Senado de la República aprobó que los ingresos tributarios sean de cuatro billones 942 mil 030.3 millones de pesos, en línea con lo propuesto por el gobierno federal.

Los impuestos que se prevén que más aporten al fisco el próximo año son el Impuesto Sobre la Renta y el Impuesto al Valor Agregado.

PERIÓDICO	PAGINA	FECHA	SECCIÓN
El Diario mx		07/11/2023	LEGISLATIVO

Debaten en Congreso crisis en Gaza... a un mes de bombardeos

A un mes del inicio de los ataques del grupo islamista palestino Hamas a Israel, el pleno de la Cámara de Diputados abordó el tema en el apartado de agenda política ante la falta de acuerdos para realizar un pronunciamiento de consenso.

https://diario.mx/nacional/debaten-en-congreso-crisis-en-gaza-a-un-mes-de-bombardeos-20231106-2117601.html

PERIÓDICO	PÁGINA	FECHA	SECCIÓN
EL UNIVERSAL		07/11/2023	LEGISLATIVO

Diputados de la Comisión de Salud enviarán 32 toneladas de productos de limpieza a Acapulco

La Comisión de Salud de la Cámara de Diputados anunció que donará 32 toneladas de productos de limpieza, principalmente, a los damnificados de Acapulco, para evitar brotes de dengue o chikungunya, entre otras enfermedades.

Lo anterior, por el desastre ocasionado por el huracán Otis, y las toneladas de desechos que hay en las calles, derivado de la destrucción.

El diputado Emannuel Reyes (Morena), presidente de la comisión, detalló que son, en su mayoría, productos para limpiar y desinfectar para evitar enfermedades.

En total, 2 mil 644 paquetes de productos, que representan alrededor de 4 millones de pesos en ayuda, que se consiguieron por gestiones de la Comisión de Salud.

Entre ellos, aromatizantes, cloro, toallas sanitizantes, papel higiénico y algunos medicamentos.

Detalló que mañana se coordinará la entrega con diputados de Guerrero.

"De aquí, de la Cámara va a salir este apoyo humanitario, y que estemos en las entregas en Guerrero", comentó.

https://www.eluniversal.com.mx/nacion/diputados-de-la-comision-de-salud-enviaran-32-toneladas-de-productos-de-limpieza-a-acapulco/

PERIÓDICO	PÁGINA	FECHA	SECCIÓN
EXCELSIOR	4	07/11/2023	LEGISLATIVO

ESCUCHARÁN A MÉDICOS

Sí va la objeción de conciencia: Senado

MARGARITA VALDEZ asevera que se puede enriquecer la minuta, pero que es obligación del Estado cuidar la salud de los mexicanos

POR LETICIA ROBLES DE LA ROSA
leticia.robles@gimm.com.mx

Foto: Especial

La senadora Martha Lucía Micher afirmó que no se trata de obligar a nadie, sino de defender los derechos humanos.

La presidenta de la Comisión de Salud del Senado de la República, Margarita Valdez, aseguró que sí habrá regulación de la objeción de conciencia de médicos y médicas para negarse a practicar algún procedimiento médico, pero hay disposición a escucharlos para enriquecer los criterios.

"La objeción de conciencia en los privados, en el ejercicio privado, está totalmente respetado, si llega a tu consultorio alguien que no estás de acuerdo en atenderlo, pues están respetado, pero en las instituciones públicas, inclusive hay un renglón que es también las privadas, pues es una obligación del Estado cuidar de la vida de los demás", explicó la legisladora federal.

Margarita Valdez dejó en claro que en el Senado "estamos en tiempo aquí en el Senado para enriquecer los criterios de por qué sí y por qué no. Puede ser, enriquecerlo de tal manera que respetemos el derecho del personal de salud a negarse a hacer un acto médico".

> Estamos en tiempo para enriquecer los criterios de por qué sí y por qué no. Puede ser, enriquecerlo de tal manera que respetemos el derecho del personal de salud a negarse a hacer un acto médico."

> "La objeción de conciencia en los privados, en el ejercicio privado, está totalmente respetado."
>
> MARGARITA VALDEZ
> SENADORA

Mediante sus cuentas en redes sociales, Martha Lucía Micher, de Morena y Patricia Mercado, de Movimiento Ciudadano, integrantes de la Comisión de Salud, hicieron pública su posición que la regulación de la objeción de conciencia es un tema de derechos humanos.

"El derecho a decidir sobre un embarazo no deseado ya está protegido por la Suprema Corte de Justicia de la Nación (SCJN) y en 12 estado del país, pero estamos lejos de que el #AbortoLegal se traduzca en el ejercicio del derecho sin violencia, discriminación ni estigmatización.

"Necesitamos despenalizar en el Código Penal Federal y regular en la Ley General de Salud —como hemos propuesto en el Senado— entre otras cosas, para que las instituciones federales no pongan obstáculos en sus clínicas a lo largo y ancho del país", escribió Patricia Mercado.

"Coincido con Patricia Mercado. No es obligar a nadie; es proteger los derechos humanos. Nuestro deber es cumplir con la Constitución Política de los Estados Unidos Mexicanos y proteger, respetar, garantizar y promover los derechos humanos, así como la salud sexual y reproductiva de niñas, niños y adolescentes", difundió Martha Lucía Micher Camarena.

Hoy martes ingresa al pleno del Senado la minuta aprobada por la Cámara de Diputados para regular la objeción de conciencia, para turnarla a la Comisión de Salud, pero ya hay protestas entre personal médico, porque consideran que se limita su derecho.

Kenia López Rabadán, vicecoordinadora de los senadores del PAN, aseguró que su bancada votará en contra, en consonancia con el voto emitido por los diputados federales de Acción Nacional, pero también se pronunció porque el Senado escuche al personal médico.

"Entiendo que nosotros votamos en contra. Vamos a esperar a que llegue aquí como Cámara revisora al Senado y por supuesto fijaremos una posición. Me parece que es un tema que hay que abordar con especialistas y por supuesto con quienes van a ser los impactados por esta reforma, prioritariamente los médicos", aseguró en su contramañanera.

La reforma a la Ley General de Salud cuenta con los votos suficientes de Morena, PT, Partido Verde y PES para ser avalada, dado que se trata de una reforma secundaria, a la que se suma Movimiento Ciudadano, con lo que suman 87 votos.

PERIÓDICO	PÁGINA	FECHA	SECCIÓN
EXCELSIOR	6	07/11/2023	LEGISLATIVO

BREVE

Dan entrada a lactancia

El pleno del Senado dará entrada hoy martes a la reforma que permitirá a las madres transportar más 100 mililitros de leche materna, equivalentes a ocho cucharadas soperas, cuando viajen en avión con un lactante, a fin de "garantizar a las niñas y los niños una alimentación nutritiva y de calidad".

La diputada del Partido Verde, Nayeli Fernández Cruz, quien fue una de las proponentes, explicó que con esta reforma se garantizará "el derecho de las niñas y niños a una alimentación nutritiva y de calidad, aunado al derecho humano que tienen las mujeres para amamantar". Consideró que hay falta de sensibilidad por parte de las autoridades involucradas

— *Leticia Robles de la Rosa*

Foto: Especial

La diputada Nayeli Fernández pidió más sensdibilidad para la lactancia.

PERIÓDICO	PAGINA	FECHA	SECCIÓN
HORAS EL DIARIO SIN LÍMITES	3	07/11/2023	LEGISLATIVO

Discuten Senado objeción de médicos a aborto y eutanasia

Senadores integrantes de las comisiones de Equidad y de Salud señalaron que los principales casos de objeción de conciencia por parte de médicos se reducen principalmente al aborto y eutanasia.

Esto tras las modificaciones a la Ley General de Salud sobre objeción de conciencia, aprobadas en San Lázaro en días pasados.

Ante esto, la presidenta de la Comisión de Salud del Senado, Lilia Margarita Valdés, dijo estar dispuesta a escuchar al personal médico que se ha manifestado en contra de estas modificaciones, con el objetivo de enriquecer la propuesta proveniente de la Cámara de Diputados.

Aclaró que se debe respetar el derecho del personal de salud a negarse a realizar un acto que vaya en contra de sus principios, "ningún médico va a negar la resucitación a un paciente infartado, ni un médico por principios médicos va a negarle a un chiquito recién nacido hacerle un cateterismo; nos vamos al tema de la eutanasia y el tema de la inducción del aborto, dos situaciones que le provocan algún tipo de incomodidad al personal medico".

Aunado a ellos la presidenta de la Comisión de Igualdad de Género, encargada de aprobar el dictamen en el Senado, Martha Lucía Micher, dijo que se analizará y dará seguimiento a las reformas aprobadas por la Cámara de Diputados en las que se establece que la Secretaría de Salud deberá establecer y mantener actualizado el mecanismo necesario para que el personal médico y de enfermería adscrito al Sistema Nacional de Salud, manifieste.

La senadora de Movimiento Ciudadano, Patricia Mercado consideró que lo que se debe hacer es despenalizar en el Código Penal Federal y regular en la Ley General de Salud la interrupción del embarazo, "para que las instituciones federales no pongan obstáculos en sus clínicas a lo largo y ancho del país". / KARINA AGUILAR

PERIÓDICO	PÁGINA	FECHA	SECCIÓN
ANIMAL POLITICO		07/11/2023	LEGISLATIVO

Ahora Morena y Frente Amplio retrasan las precampañas por disputas internas

Las disputas internas por la definición de la persona que será candidata a la jefatura de gobierno llevaron a Morena a retrasar, al menos una semana, el inicio de las precampañas que oficialmente debieron iniciar este domingo, mientras que en el caso del Frente Amplio por México, casi no logran registrar su coalición en la Ciudad de México, pues hasta una hora antes del vencimiento del plazo para hacerlo, el PAN, PRI y PRD no llegaban a un acuerdo sobre la candidatura.

Desde que el Instituto Nacional Electoral (INE) emitió un acuerdo en materia de paridad sustantiva para que los partidos que integran las dos coaliciones postulen al menos a cinco mujeres en las nueve entidades con elecciones locales, los partidos y sus respectivas coaliciones han enfrentado presiones internas y tensiones tanto con los aspirantes como con la militancia. El arranque de las precampañas fue determinado por la autoridad electoral para iniciar este domingo 5 de noviembre en la Ciudad de México, Jalisco y Yucatán, sin embargo, Morena decidió posponerlo hasta el próximo 10 de noviembre, en tanto se resuelven los procesos de definición de las Coordinaciones de Defensa de la Transformación en las entidades federativas donde habrá elecciones el siguiente año: Chiapas, Ciudad de México, Guanajuato, Jalisco, Morelos, Puebla, Tabasco, Veracruz y Yucatán.

Por su parte, el Frente Amplio por México postergó el arranque del periodo de precampañas para el cargo a la jefatura de Gobierno de la Ciudad de México. En Yucatán la candidatura del alcalde con licencia de Mérida, Renán Barrera Concha, es la única registrada por el Frente para las precampañas, un periodo establecido en la ley para que los partidos definan internamente a sus candidatas y candidatos.

En tanto, Movimiento Ciudadano simulará precampañas, pues tendrá precandidatos únicos para las contiendas en la Ciudad de México, Jalisco y Yucatán, se trata de Salomón Chertorivski, Pablo Lemus y Vida Gómez, respectivamente, quienes comenzaron sus actividades de proselitistas este domingo.

En la última semana, se difundió que el PAN impondría a Santiago Taboada, alcalde con licencia de Benito Juárez, como el candidato a la jefatura de Gobierno por el frente opositor, pero el acuerdo fue rechazado por las aspirantes Sandra Cuevas, alcaldesa de Cuauhtémoc, y Cynthia López, diputada federal del PRI, y las dirigencias del PRI y PRD en la capital del país.

https://www.animalpolitico.com/politica/precampanas-morena-frente-disputa-interna

PERIÓDICO	PÁGINA	FECHA	SECCIÓN
BOLETINES	0	07/11/2023	LEGISLATIVO

Continuó el foro para analizar la iniciativa que reduce la jornada laboral de 48 a 40 horas por semana

Boletín No. 5410

• En la cuarta mesa de diálogo se abordó el “Marco convencional de la jornada laboral y modelo de reducción en otros países”

Este lunes se realizó el cuarto foro de Parlamento Abierto para analizar la iniciativa que reduce la jornada laboral de 48 a 40 horas por semana, donde representantes sindicales y patronales abordaron el “Marco convencional de la jornada laboral y modelo de reducción en otros países”.

El diputado Manuel de Jesús Baldenebro Arredondo (Morena), presidente de la Comisión de Trabajo y Previsión Social, aseguró que es justa la reducción de la jornada laboral, pues en esta administración se han modificado el salario, las vacaciones y los esquemas de subcontratación.

Indicó que los empresarios son quienes conocen la empresa, pero muchos diputados son trabajadores y es precisamente el trabajador quien debe ayudar a convencer sobre la urgencia de realizar esta reforma; no obstante, también los empleadores pueden presentar un proyecto.

La diputada Susana Prieto Terrazas (Morena), promotora de la iniciativa, subrayó que es falso que se haya eliminado el modelo de subcontratación, pues existen tres mil 500 quejas en la Secretaría del Trabajo y Previsión Social (STPS) en contra de empresas que siguen contratando bajo este esquema.

Refirió que esta Legislatura logró aumentar el periodo vacacional y los salarios de los trabajadores “que duraron 36 años con un aumento diario de dos pesos, porque la Comisión Nacional de Salarios Mínimos establece los mínimos, pero no paga los máximos. Por eso no tienen los dos millones y medio de trabajadores que requieren en la formalidad, porque no quieren pagar mejor”.

El diputado Santiago Torreblanca Engell (PAN) destacó que todos los países que han implementado este esquema laboral pasaron por un proceso de gradualidad y flexibilidad para no rebasar esas 40 horas de trabajo; lo importante es determinar cómo insertarlo en México sin afectar la producción y la pérdida del empleo formal.

No se trata sólo de tener trabajo, dijo, sino que sea formal, porque de nada sirve que haya ocupación informal, mal pagada y sin seguridad social, para después decir que el desempleo en México es de los más bajos del mundo con el tres por ciento, “pero habría que ver bajo qué condiciones”.

El diputado Sergio Barrera Sepúlveda (MC) señaló que este es un tema de gran trascendencia para mejorar la vida de las y los trabajadores mexicanos. Añadió que se necesita generar un diálogo, incluso, con empleados de determinados ramos, para saber qué mejorará con la reforma, encontrar coincidencias y analizar la flexibilidad y gradualidad que se requiere para su implementación.

Se debe, dijo, conocer el rol que tendrá el Ejecutivo Federal en este tema para incentivar la formalidad y “dependiendo de ello se verá el beneficio o afectación, pues México padece una informalidad muy grande”.

De igual forma, el diputado Tereso Medina Ramírez (PRI), integrante del Grupo de Trabajo para la realización de estos foros, consideró que es necesario dar este paso histórico en favor de la clase trabajadora del país, pero el tema es cómo avanzar en su aplicación.

Subrayó que no se puede pensar en mejorar la productividad con la misma jornada de 48 horas y sin poder dar el salto hacia adelante, además, aún hay una deuda social con los trabajadores para mejorar los salarios, la seguridad social y el sistema de salud.

Participación de ponentes

El director del Centro de la OCDE para América Latina, Mario López Roldán, señaló que éste es un tema central para el desarrollo económico y social de los países y consideró que la reforma es oportuna,

gradual e incluyente, porque tiene grandes beneficios en materia de productividad, competitividad, salud, reducción de desigualdades y bienestar.

Indicó que, entre los países de esta organización, México tiene el peor balance entre vida y trabajo, pues es donde los trabajadores tienen menos tiempo para el esparcimiento, el cuidado personal y “donde hay más trabajadores pobres de tiempo”; además, tienen cinco años menos de vida en promedio, la salud mental ha tenido un deterioro significativo por el incremento de casos de ansiedad y depresión.

Ángel Evaristo Celorio Guevara, coordinador jurídico del Comité Nacional de la CTM, dijo que, si se logra esta reforma, obligará a revisar los salarios, pues su alcance puede orillar al trabajador a tener menos horas de trabajo o a caer en la informalidad, dando al “traste” con la reforma. No obstante, la reducción de la jornada de trabajo, ya sea con dos días de descanso a la semana o con reducción de la jornada diaria, traerá grandes beneficios para los trabajadores, para sus familias, las empresas y para el país.

Mylene Cano de la Fuente, gerente de Asuntos Económicos de la Confederación Patronal de la República Mexicana (Coparmex), afirmó que el diálogo social, con la participación del sector obrero, patronal y el gobierno, es el espacio adecuado para realizar las modificaciones a la jornada laboral. “Solo a través de ello y con mesas de trabajo por sector, se podrán dimensionar los impactos potenciales y formas de contención para una reforma de esta magnitud”.

Carlos Hugo Morales Morales, secretario general del Sindicato de Trabajadores de la Universidad Nacional Autónoma de México (STUNAM), manifestó su respaldo a la iniciativa y llamó a que se unifiquen en los términos planteados, tanto en lo privado como en lo público. Dijo que para no provocar efectos adversos se deben observar los parámetros de la Recomendación 116 de la Organización Internacional del Trabajo (OIT) y, en su caso, solicitar asistencia técnica al organismo.

Tomás Héctor Natividad Sánchez, miembro de la Comisión Laboral del Consejo Coordinador Empresarial (CCE), exhortó a considerar un proceso progresivo y gradual que analice un panorama completo, con impuestos, costos de empleo formal, precio del tiempo de horas extras, competitividad y productividad, pues su impacto no será igual en las diferentes áreas. “Si le metemos más costos a la economía formal terminará creciendo la informalidad”.

Patricio Flores Sandoval, secretario general del Comité Ejecutivo Nacional del Sindicato Industrial de Trabajadores y Artistas de Televisión y Radio, se pronunció por reducir el horario laboral, ya que en la actualidad hay elevados niveles de estrés y una jornada de 40 horas generará más productividad y una mejor convivencia social. Destacó la importancia de abordar estos temas en mesas de trabajo con los legisladores, quienes, “en términos reales y de conciencia, ya debieron haber aprobado una reforma como ésta”.

Erika Quevedo, directora general del Consejo de Empresas Globales, aseguró que una reforma como ésta requiere una reflexión profunda con ramas y sectores de la industria sobre el límite de horas laborales, de horas extras permitidas y sobre sistemas de jornadas especiales. Asimismo, se tienen que diseñar los incentivos correctos para el sector patronal que estimulen la inversión y promuevan la creación de empleos formales.

Octavio Benavides Narro, representante patronal ante la Comisión Nacional de Salarios Mínimos, manifestó que esta iniciativa impactará a los empleadores y trabajadores mexicanos en muchos frentes, por lo que se tiene que ver desde una óptica global y con base en un análisis de diálogo social de corresponsabilidad de empresas, sindicatos y gobierno.

--ooOoo--

https://comunicacionsocial.diputados.gob.mx/index.php/boletines/continuo-el-foro-para-analizar-la-iniciativa-que-reduce-la-jornada-laboral-de-48-a-40-horas-por-semana

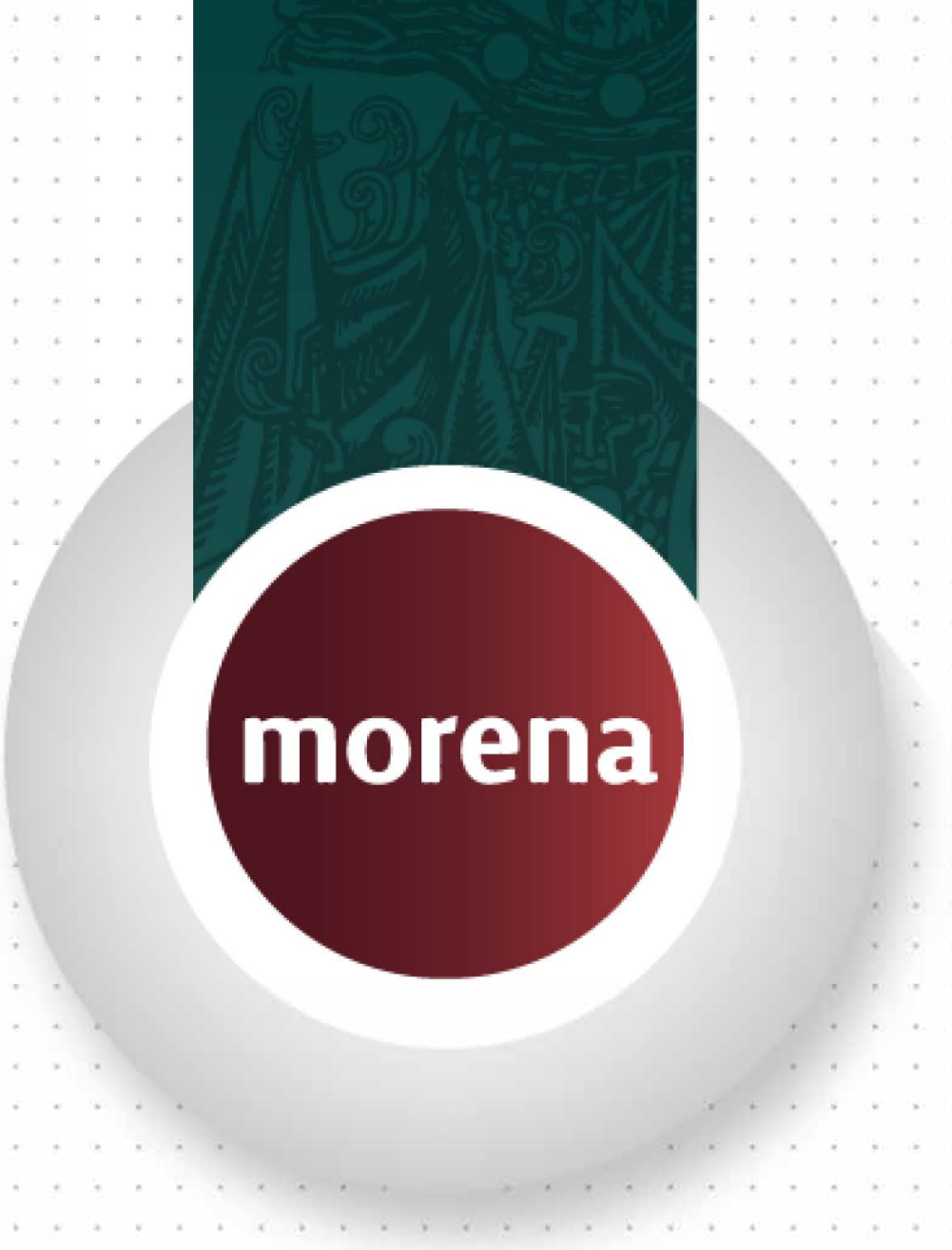

GRUPO PARLAMENTARIO
DE LA LXV LEGISLATURA

COORDINACIÓN DE COMUNICACIÓN SOCIAL

"2023, AÑO DE FRANCISCO VILLA, EL REVOLUCIONARIO DEL PUEBLO".

PERIÓDICO	PÁGINA	FECHA	SECCIÓN
Radio Fórmula.mx		07/11/2023	LEGISLATIVO

Aún no se sabe cuánto dinero del Presupuesto 2024 será para Acapulco

(JAIME NÚÑEZ).- Ya dio inicio la discusión del Prepuesto para 2024 en la Cámara de Diputados. El presidente de la Comisión de Presupuesto y diputado de Morena, Erasmo González y todos los morenitos han hablado en lo general en cómo viene el dictamen propuesto de la Secretaría de Hacienda, resta 13 mil millones de pesos a todos los organismos autónomos y un recorte extra al Poder Judicial y al Poder Legislativo. Si bien la ley marca hasta el 15 de noviembre, al parecer ya no sería hasta el viernes sino en la madrugada del jueves cuando se tuviera la votación, incluso en lo particular para que no se den a conocer antes los nombres de los gobernadores que pudieran restarle votos de algunos morenistas.

Esperaremos hasta el día de mañana para conocer cuántas reservas habrá, se habla de mil 800, otros hablan de más de 2 mil, de por lo menos 250 oradores para martes, miércoles y madrugada de jueves, lo que es cierto, es que no se sabe de una cifra exacta, de cuánto se pueda destinar para el rescate de Guerrero y lo más importante de dónde saldrían esos recursos y quién saldría perjudicado con el recorte.

https://drive.google.com/file/d/1wp8S6o6r2gJh8aNdKKZPyLaljq6ed1SG/view

PERIÓDICO	PAGINA	FECHA	SECCIÓN
PLANO INFORMATIVO .com		07/11/2023	LEGISLATIVO

Inician hoy diputados discusión de presupuesto para 2024

El pleno de la Cámara de Diputados iniciará este lunes la discusión del Presupuesto de Egresos 2024 en una sesión que, se prevé, podría prolongarse hasta la madrugada del próximo viernes.

Se espera que, durante la discusión, Morena incluya una reserva para etiquetar recursos para la atención de la emergencia ocasionada por el paso del huracán "Otis" en Acapulco y otros municipios del estado de Guerrero, los cuales no están considerados en el dictamen que fue aprobado en la Comisión de Presupuesto el viernes pasado.

https://planoinformativo.com/959685/inician-hoy-diputados-discusion-de-presupuesto-para-2024

PERIÓDICO	PAGINA	FECHA	SECCIÓN
Nuevo México Plural		07/11/2023	LEGISLATIVO

Presidente de la Comisión de Presupuesto fundamenta dictamen de PEF 2024

En sesión presencial, el presidente de la Comisión de Presupuesto y Cuenta Pública, diputado Erasmo González Robledo (Morena), fundamentó el dictamen con Proyecto de Presupuesto de Egresos de la Federación (PEF) para el Ejercicio Fiscal 2024, el cual contempla un gasto neto total de 9 billones 66 mil 45.8 millones de pesos. El documento prevé un déficit presupuestario de un billón 693 mil millones de pesos y propone disminuciones al presupuesto del Consejo de la Judicatura Federal, de la Suprema Corte de Justicia de la Nación y del Tribunal Electoral del Poder Judicial de la Federación.

https://www.nuevomexicoplural.com/presidente-de-la-comision-de-presupuesto-fundamenta-dictamen-de-pef-2024/

PERIÓDICO	PÁGINA	FECHA	SECCIÓN
REFORMA		07/11/2023	LEGISLATIVO

'Olvida' Morena etiquetar ampliaciones a educación

La bancada de Morena en la Cámara de Diputados "olvidó" etiquetar los recursos extraordinarios que se acordaron con diferentes grupos para ampliar partidas a educación inicial, media superior y superior, así como el cumplimiento de compromisos de alza salarial.

En el proyecto de Presupuesto de Egresos de la Federación (PEF) 2024, se presentan recortes a órganos autónomos por 13 mil 262.4 millones de pesos y esa misma cifra se asignó como ampliación a la Secretaría de Educación Pública (SEP)

Morena ha informado que parte de ese dinero es para cumplir con compromisos con los diferentes niveles educativos, pero ello no está reflejado en el dictamen que se discute en el pleno de la Cámara de Diputados.

En el Anexo Económico 34 del dictamen de Presupuesto, solo se hace referencia a la ampliación a la SEP por los 13 mil 262.4 millones, que corresponden al programa presupuestal SO72 Becas de Educación Básica para el Bienestar Benito Juárez.

La bancada de Morena ha informado a los otros grupos legislativos y a sus propios diputados, por medio de una ficha técnica, que parte del "tijerazo" a órganos autónomos iba a atender las quejas y omisiones en materia de educación.

El pasado 24 de octubre el Frente Nacional de Sindicatos de Educación Media Superior bloqueó los accesos a la Cámara de Diputados, con lo que impidió la sesión de ese día y obligó a una mesa de negociación con la SEP.

Los recursos que dijo Morena estaban en la ampliación a la SEP serían para atender las demandas que exigieron ese día docentes y trabajadores administrativos.

De acuerdo a la ficha informativa que distribuyó Morena en su bancada, de los 13 mil 262.4 millones de pesos se consideraban recursos para el Fondo Federal Especial para garantizar la obligatoriedad de los servicios de educación superior.

https://www.reforma.com/olvida-morena-etiquetar-ampliaciones-a-educacion/ar2706058?utm_source=twitter&utm_medium=social&utm_campaign=robotgr&utm_content=@reformanacional

PERIÓDICO	PAGINA	FECHA	SECCIÓN
Nuevo México Plural		07/11/2023	LEGISLATIVO

Recibe la Cámara de Diputados 32 toneladas de ayuda humanitaria para damnificados por huracán Otis

El presidente de la Comisión de Salud, diputado Emmanuel Reyes Carmona (Morena), informó que se recibieron 32 toneladas de ayuda humanitaria por parte de una empresa privada, las cuales se sumarán a las demás donaciones que ha recibido la Cámara de Diputados en su centro de acopio, con el fin de ser entregadas a la población afectada por el huracán Otis, en Guerrero. “Hemos recibido 32 toneladas de ayuda humanitaria de una empresa que ha colaborado de manera permanente con la Comisión de Salud, Reckitt, que consisten en 2 mil 644 contenedores con diversos productos”, indicó.

https://www.nuevomexicoplural.com/recibe-la-camara-de-diputados-32-toneladas-de-ayuda-humanitaria-para-damnificados-por-huracan-otis/

PERIÓDICO	PÁGINA	FECHA	SECCIÓN
EL HERALDO DE MÉXICO	26	07/11/2023	LEGISLATIVO

#REGISTRANASPIRACIÓN

MORENISTAS BUSCAN CANDIDATURA AL SENADO

"SE CUMPLIRÁ CON EL PRINCIPIO DE PARIDAD DE GÉNERO EN LA DEFINICIÓN FINAL DE LAS CANDIDATURAS"

CONVOCATORIA DE MORENA CANDIDATURAS AL SENADO

POLÍTICOS COMO ANDREA CHÁVEZ, CLARA LUZ FLORES Y ARTURO ÁVILA QUIEREN UN ESCAÑO

REDACCIÓN

ESTADOS@ELHERALDODEMEXICO.COM

Políticos de todos los estados se inscribieron al proceso de Morena para el Senado de la República, entre quienes destacan perfiles como el fiscal de Hidalgo, Santiago Nieto, la diputada federal Andrea Chávez en Chihuahua y Geraldine Ponce en Nayarit.

También buscan un escaño la alcaldesa de Tecámac, Mariela Gutiérrez, y el presidente municipal de Ecatepec, Fernando Vilchis, ambos en el Edomex, así como el empresario Arturo Ávila en Aguascalientes y la secretaria Ejecutiva del Sistema Nacional de Seguridad Pública, Clara Luz Flores, en Nuevo León, entre otros.

128

LEGISLADORES INTEGRAN EL SENADO DE LA REPÚBLICA.

Morena aún no da a conocer cuántas personas se postularon al Senado, pero el pasado fin de semana comenzaron a difundir su intención algunos de los aspirantes morenistas.

De acuerdo con la convocatoria, a más tardar el 18 de enero se informará quiénes serán los abanderados para estos cargos de representación popular.

Los candidatos serán seleccionados por encuesta, una hecha por el partido y dos más espejo. Además, deberán considerar la paridad de género para garantizar que 50 por ciento de los candidatos serán mujeres.

El Senado se integra con 128 legisladores, cuatro por cada una de las 32 entidades. De ellos, dos son seleccionados por voto directo de los ciudadanos.

Otros 32 senadores son designados por la fórmula de primera minoría, es decir, el candidato que en las elecciones ocupe el segundo lugar, mientras que los 32 restantes son plurinominales, los cuales se integran por las listas por circunscripción electoral.

PLAN DE MORENA

1. El viernes se cerró el plazo para aspirantes por voto directo.
2. Quienes buscan una plurinominal tienen hasta el 25 de nov.
3. Los *pluris* serán seleccionados por insaculación.

PERIÓDICO	PÁGINA	FECHA	SECCIÓN
EL HERALDO DE MÉXICO	26	07/11/2023	LEGISLATIVO

ARTURO ÁVILA

ANDREA CHÁVEZ

SANTIAGO NIETO

FOTOS: ESPECIALES

AVANCE | • El siguiente paso es la realización de encuestas para definir a los abanderados.

PERIÓDICO	PAGINA	FECHA	SECCIÓN
LA PARADOJA www.laparadoja.com.mx		07/11/2023	LEGISLATIVO

En nuestra entidad hay mujeres de mucho valor, pero que impulsamos los valores de izquierda; Chávez

Andrea Chávez, diputada plurinominal por el Estado de Chihuahua en representación del partido Movimiento de Regeneración Nacional, externó en su discurso para contender en las elecciones internas de su partido por la senaduría, la violencia de género que ha vivido y conocido de primera mano, también destacando la lucha que han tenido las mujeres en la política de izquierda.

https://laparadoja.com.mx/2023/11/en-nuestra-entidad-habemos-mujeres-de-mucho-valor-pero-que-impulsamos-los-valores-de-izquierda-chavez

PERIÓDICO	PÁGINA	FECHA	SECCIÓN
LaPolíticaOnline		07/11/23	LEGISLATIVO

Ante una posible candidatura de Clara Brugada, Alavez se alista para pelear por Iztapalapa

En Morena creen que si la exalcaldesa es candidata en la capital, no podrá definir su sucesión. Las aspiraciones de la diputada federal.

La candidatura que presentará Morena para competir por la CDMX en las elecciones de 2024 es una incógnita y se revelará recién este 10 de noviembre, cuando la dirigencia guinda confirme los resultados de la encuesta y el género que le corresponderá a la capital nacional. A la espera de esta confirmación, la diputada federal Aleida Alavez alista su lanzamiento por la alcaldía de Iztapalapa ante una posible designación de Clara Brugada como candidata a la Jefatura de Gobierno.

Como relató *LPO*, la vicecoordinadora de la bancada oficialista en San Lázaro aspira desde hace años a gobernar la demarcación más grande de la capital, un objetivo que, hasta el momento, no pudo cumplir. De cara al 2024, ya levantó la mano para suceder a Clara Brugada, pero su nombramiento como coordinadora de la campaña presidencial de Claudia Sheinbaum pardo en la tercera circunscripción nacional debilitó sus aspiraciones por cuestiones de tiempo, distancia y territorio.

Ante una posible candidatura de Clara Brugada, Alavez se alista para pelear por Iztapalapa (lapoliticaonline.com)

PERIÓDICO	PÁGINA	FECHA	SECCIÓN
MILENIO	PP-8	07/11/2023	LEGISLATIVO

Claudia ofrece a sindicalistas ampliar más el salario mínimo

META 2024

JOSÉ ANTONIO BELMONT, CDMX

Claudia Sheinbaum ofreció a líderes sindicalistas mantener al alza el salario mínimo, mientras que los dirigentes pidieron a las autoridades de Morena aprobar la ley que reduce la jornada laboral de 48 a 40 horas semanales para mejorar las condiciones de los trabajadores. PAG. 8

La aspirante se reunió en la Sala de Armas de la Magdalena Mixhuca con líderes gremiales de IMSS, Telmex, Metro y CROC. ESPECIAL

PERIÓDICO	PÁGINA	FECHA	SECCIÓN
MILENIO	PP-8	07/11/2023	LEGISLATIVO

Claudia: no a mano de obra barata para tener inversión

Diálogo. La aspirante presidencial ofrece a líderes sindicalistas mantener el alza al salario mínimo; sus interlocutores piden reforma para reducir jornada a 40 horas

JOSÉ ANTONIO BELMONT
CIUDAD DE MÉXICO

Claudia Sheinbaum, aspirante presidencial de Morena, ofreció a líderes sindicalistas mantener al alza el salario mínimo, mientras que sus interlocutores pidieron a la dirigencia de morena aprobar la ley que reduce la jornada laboral de 48 a 40 horas semanales para mejorar las condiciones de los trabajadores.

Al asistir al Encuentro de Diálogo con Organizaciones Sindicales, destacó que por primera vez después de 36 años en el gobierno del presidente Andrés Manuel López Obrador aumentó el salario mínimo.

"Durante años los gobiernos se dedicaron a presumir al país por los bajos salarios, se decía que México era el lugar de la mano de obra barata, imagínense ustedes, un gobierno al que por eso no solo se le llamaba neoliberal, sino neoporfirista, porque regresamos a salarios de hambre... se vendía al país por su mano de obra barata para atraer inversiones extranjeras.

"Hoy el salario mínimo es prácticamente el doble de lo que era en 2018 y no podemos permitir que se vuelve a estancar, ese es uno de los primeros acuerdos entre los trabajadores y el próximo gobierno: que siga aumentando para tener salarios dignos", dijo.

Acompañada del dirigente nacional de Morena, Mario Delgado, Sheinbaum subrayó que los derechos laborales en México son la "esencia" para seguir avanzando en un país con justicia.

Señaló que si los trabajadores ganan más y tienen más prestaciones, al país le va mejor y "la economía está mejor que nunca... hoy México tiene la mayor inversión extranjera directa de toda su historia".

A su vez, los líderes sindicales pidieron a Sheinbaum y a Delgado que se concrete la reforma al artículo 123 constitucional, mediante la cual se reducirán de 48 a 40 horas la jornada laboral.

Isaías González, de la Confederación Revolucionaria de Obreros y Campesinos (CROC), se dirigió al líder de Morena para que los "ayude" con los diputados de ese partido, a fin de que voten a favor de la iniciativa que reduce el horario de trabajo.

En este encuentro, Sheinbaum estuvo en el presídium junto a los dirigentes de los sindicatos de Telefonistas de la República Mexicana, de Trabajadores del Seguro Social, del Sistema de Transporte Colectivo y otros.

PERIÓDICO	PÁGINA	FECHA	SECCIÓN
MILENIO	PP-8	07/11/2023	LEGISLATIVO

"Están asustados"

La coalición Unidad por la Transformación en Jalisco, conformada por Morena, PT, Partido Verde, Futuro y Hagamos, advirtió que buscará acabar con los gobiernos emecistas en la entidad.

Pedro Kumamoto, regidor de Zapopan, dijo que el objetivo es abrir paso a un "cambio de fondo", pues estos gobiernos tienen conducta evasiva.

"Están asustados (por la alianza); todo esto tiene que ver con el miedo de Enrique Alfaro, de Pablo Lemus, porque ya se van".

Con información de Diana Barajas

La ex jefa de Gobierno fue invitada a un encuentro con organizaciones de trabajadores. ESPECIAL

PERIÓDICO	PAGINA	FECHA	SECCIÓN
Diario de Chiapas		07/11/2023	LEGISLATIVO

En el 2024, con Claudia Sheinbaum, a todos nos va ir bien: Luis Armando Melgar

El pasado sábado, Luis Armando Melgar acompañó a la coordinadora nacional de la defensa de la Cuarta Transformación, Claudia Sheinbaum, en su visita por Querétaro, donde realizó una asamblea informativa. Melgar reconoció el trabajo en unidad que la Dra. Claudia Sheinbaum impulsa para dar continuidad a la transformación de México. En entrevista a medios locales, el legislador tapachulteco aseguró que, de cara a los comicios del 2024, lo más importante es que a México y a Chiapas les vaya bien; se debe tener honestidad, experiencia, liderazgo y un proyecto con rumbo, características que la Dra. Sheinbaum ha mostrado desde siempre.

https://diariodechiapas.com/ultima-hora/en-el-2024-con-claudia-sheinbaum-a-todos-nos-va-ir-bien-luis-armando-melgar/

PERIÓDICO	PÁGINA	FECHA	SECCIÓN
BOLETINES	0	07/11/2023	LEGISLATIVO

La mentira y la desinformación en los medios digitales son los mayores peligros para la democracia: diputada Sánchez Ortiz

Boletín No. 5407

• Concluye el curso “Comunicación, desinformación y campañas electorales: claves prácticas para una respuesta jurídica”

La presidenta de la Comisión de Reforma Política-Electoral, diputada Graciela Sánchez Ortiz (Morena), señaló que la mentira y la desinformación en los medios digitales, las redes sociales y en el ciberespacio son los mayores peligros para la democracia y la seguridad nacional de los países, ya que sus efectos incentivan el odio, erosionan la verdad jurídica y la memoria colectiva de la sociedad.

Al concluir el curso “Comunicación, desinformación y campañas electorales: claves prácticas para una respuesta jurídica”, realizado por la instancia legislativa y el Instituto de Derecho Parlamentario de la Universidad Complutense de Madrid, la legisladora indicó que con este curso las diputadas, diputados, asesores y trabajadores de la Cámara de Diputados aprendieron la visión, los alcances y la complejidad de las nuevas tecnologías de la información y de la comunicación aplicadas a los procesos electorales y a la política.

De igual manera, adquirieron herramientas teóricas y prácticas sobre la comunicación, la desinformación y las campañas, así como una formación y conocimiento de las tecnologías de la información, su interacción y regulación en el ámbito político y electoral.

Sánchez Ortiz aseguró que la conclusión de esta actividad académica trae la necesidad de ejercer el derecho a la libertad de expresión con el pleno respeto de los derechos humanos, trabajar en una agenda que incluya la creación de un marco normativo que dé certeza y certidumbre jurídica a los operadores de la tecnología y la ciudadanía, con respecto a la desinformación, la seguridad nacional, la ciberseguridad y el impulso de la educación en materia digital.

Por su parte, el diputado Santiago Torreblanca Engell (PAN) mencionó que este curso abre la oportunidad para demostrar que la palabra es un instrumento, un arma, una herramienta de defensa que, dependiendo de las habilidades con las que se enuncia, se puede con ella adquirir el bien común.

Por MC, el diputado Mario Alberto Rodríguez Carrillo detalló que este curso estuvo dirigido a diputadas, diputados, asesores y trabajadores de la Cámara de Diputados, quienes tiene como fin mejorar el servicio para la ciudadanía.

Subrayó que, como políticos, tienen el compromiso de hablar ética y moralmente de forma correcta, lo más cercano a la verdad y con la información menos manipulable, para terminar con la desinformación virtual. Agregó que estas actividades académicas permiten generar una polinización del conocimiento que puede ser adecuado para la elaboración de iniciativas, puntos de acuerdo y documentos legislativos.

Del PRI, el diputado Javier Casique Zárate señaló que la Cámara de Diputados siempre procura que tanto los legisladores como el cuerpo de asesores, tengan la mejor de las preparaciones para realizar su labor de la manera más atinada y profesional, con información pertinente, actualizada y especializada. “Hoy las tecnologías de la información y la comunicación llegan como nunca antes y por lo tanto influyen en una masa creciente de ciudadanos”.

Indicó que, en material electoral, estas tecnologías son hoy una guía privilegiada para impulsar la imagen de candidatas y candidatos. “Con este curso vimos el potencial de las tecnologías de la información y la comunicación en materia político electoral; el conocimiento adquirido permite ampliar la visión, ser más críticos y creativos”.

Rafael Rubio Núñez, catedrático en derecho constitucional en la Universidad Complutense Madrid, mencionó que se tiene una nueva tecnología que afecta de manera directa a las elecciones, no solo en el ámbito de la desinformación, sino que va mucho más allá. “La inteligencia artificial está afectando a las elecciones en general, pero especialmente a las campañas electorales”.

Al dar las conclusiones del curso, dijo que la inteligencia artificial está cobrando un protagonismo creciente en el último año y medio, abriendo un campo de oportunidades en áreas como la investigación científica, negocios y su impacto a la democracia.

--ooOoo--

https://comunicacionsocial.diputados.gob.mx/index.php/boletines/la-mentira-y-la-desinformacion-en-los-medios-digitales-son-los-mayores-peligros-para-la-democracia-diputada-sanchez-ortiz

GRUPO PARLAMENTARIO
DE LA LXV LEGISLATURA

COORDINACIÓN DE COMUNICACIÓN SOCIAL

"2023, AÑO DE FRANCISCO VILLA, EL REVOLUCIONARIO DEL PUEBLO".

PERIÓDICO	PÁGINA	FECHA	SECCIÓN
REFORMA	8	07/11/2023	LEGISLATIVO

Denuncian panistas 'cochinito' de moches

MARTHA MARTÍNEZ
Y CLAUDIA SALAZAR

La bancada del PAN en la Cámara de Diputados acusó ayer que "en la oscuridad", Morena y sus aliados crearon en la Secretaría de Infraestructura, Comunicaciones y Transportes (SICT) un fondo que podrá ser utilizado para gestionar con gobernadores, presidentes municipales y legisladores, recursos para proyectos en sus estados.

Con el respaldo de diputados de la alianza opositora, quienes lo acompañaron en tribuna durante la discusión del Presupuesto de Egresos 2024, el panista Héctor Saúl Téllez indicó que ese fondo fue conformado con los recortes aprobados por la mayoría a las Aportaciones y Participaciones de estados y municipios, los cuales ascienden a 7 mil 189 millones de pesos.

"Casualmente, crean en la oscuridad, en la madrugada, un fondo de infraestructura de 7 mil millones de pesos que no tiene estructura programática, que no tiene reglas de operación. Ese fondo es el de los moches del oficialismo, es el fondo donde irán gobernadores, presidentes municipales y diputados de Morena a tocar la puerta de la SICT para meter sus proyectos; ese fondo es un fondo de moches para 2024", dijo.

El legislador advirtió que la principal característica de ese fondo es la opacidad, porque fue creado sin reglas de operación y sin un transitorio que obligue a emitirlas.

Señaló que no se sabe si será participable, quiénes tendrán acceso a los recursos o qué tipo de proyectos se beneficiarán.

"Lo crearon tan en la opacidad, que ni siquiera la SICT había solicitado ese aumento de recursos. ¿Por qué? Porque no tiene cartera de proyectos. ¿Cómo se va a llenar este fondo? Con los proyectos que presenten gobernadores, presidentes municipales y diputados de Morena, PT y Verde", afirmó.

El también panista Carlos Valenzuela acusó que el Presupuesto de Egresos institucionaliza los moches.

"Estamos ante el último presupuesto del señor Presidente, que refleja una síntesis de lo que fue este Gobierno, un presupuesto opaco, como lo es el Gobierno, opaco, que le tiene miedo a la transparencia, un presupuesto insensible, como ha sido este Gobierno, un presupuesto centralista y ahora un presupuesto que institucionaliza los moches, los moches que tanto criticaron y de lo que tanto se quejaron, ahora lo están institucionalizando en este presupuesto", señaló.

Le pedían 35% de 'comisión' por fondos federales

Revela moches Alcalde de AN

Afirma Edil de Celaya que el pago se haría a través de empresa ligada a líder panista

Revela moches Alcalde de AN

En otras legislaturas, los panistas estuvieron involucrados en moches.

PERIÓDICO	PÁGINA	FECHA	SECCIÓN
radio CANÓN 760 AM	0	07/11/2023	LEGISLATIVO

Entrevista / Wendy González Urrutia (Diputada – PAN)

“En el marco de que urge inversión en el metro, ya no podemos estar con negligencia criminal que se ha estado presentando y se tiene que invertir porque discurso o propuesta sin recursos, es mera demagogia. Estamos proponiendo un fondo de emergencia para el transporte público, específicamente para el metro, necesitamos más mantenimiento, menos accidentes y lo vemos porque ha ido reduciéndose el presupuesto anualmente en esta materia. Hoy iniciaremos la discusión del Presupuesto de Egreso de la Federación que implica la asignación de recursos, tenemos que atender las emergencias como bomberazos y eso ya no puede suceder y por eso hemos presentado esta propuesta”.

https://drive.google.com/file/d/11FmxoJJ7Y3n9lIBirzb5gJMve_JGyg2E/view

PERIÓDICO	PAGINA	FECHA	SECCIÓN
intolerancia		07/11/2023	LEGISLATIVO

Presupuesto federal 2024 ignora a Puebla, advierten diputados PAN

Los diputados federales del Partido Acción Nacional (PAN), Humberto Aguilar Coronado, y Mario Riestra Piña advirtieron que en el Presupuesto 2024 se ignoran los proyectos de Puebla como obras carreteras, salud, y la Línea 4 de RUTA esté contemplada. En conferencia de prensa, Humberto Aguilar indicó que el Proyecto de Presupuesto que se discute en San Lázaro ignora a 25 estados en lo referente a obras carretera, y Puebla es uno de ellos.

https://intoleranciadiario.com/articles/politica/2023/11/06/1018104-presupuesto-federal-2024-ignora-a-puebla-advierten-diputados-pan.html

Entrevista / Héctor Saúl Téllez (Diputado – PAN)

(MANUEL LÓPEZ SAN MARTÍN).- “Es una desgracia, es realmente inaudito que el pasado viernes no se nos haya presentado un dictamen que ya trajera un contenido sobre un fondo específico para la reconstrucción, para ayudar a los damnificados en Acapulco. Ya han pasado 12 días de la tragedia y al día de hoy, Morena y el gobierno no han puesto en el presupuesto para 2024 ni un solo peso, ni una sola propuesta sobre la mesa para ir conociendo cómo se va a desglosar precisamente este apoyo para 2024. Acción Nacional ya puso una propuesta seria sobre la mesa, una propuesta viable en donde pretendemos en una primera instancia, tener hasta 100 mil millones de pesos si recortamos tan solo el 30 por ciento de las megaobras y después complementarlos con 15 mil millones de pesos más, con un ajuste a los gastos de operación que tiene el propio gobierno”.

https://drive.google.com/file/d/1oBjREN8lEHn2lhVk6O1z-lr82GRPeNZS/view

PERIÓDICO	PAGINA	FECHA	SECCIÓN
La Razón	10	07/11/2023	LEGISLATIVO

Deja el Senado el 19 de noviembre

Xóchitl, con fecha para iniciar su precampaña

Por Magali Juárez
magali.juarez@razon.com.mx

EN HERMOSILLO, la senadora del PAN asegura que está preparada para hacer frente a una elección de Estado; arranca actividades rumbo al 2024 al día siguiente que deja su escaño

La aspirante presidencial del Frente Amplio por México (FAM), Xóchitl Gálvez, anunció que el 19 de noviembre se separará de su cargo como senadora de la República, para iniciar sus actividades de precampaña el día 20, recorriendo todo el país.

En conferencia de prensa en Hermosillo, Sonora, donde se reunió con los líderes de la alianza que la respaldan, así como con representantes mineros y ganaderos, aseguró que está preparada para hacer frente a una elección de Estado.

"Me separo el día 19 de noviembre de mi cargo, termina mi informe como senadora y el día 20 de noviembre inicia mi precampaña, espero estar en varios municipios de Sonora. Lo que viene es una elección de Estado, se me va a venir encima todo el Gobierno y todos los gobiernos estatales. Pero eso ya lo conozco, eso ya sé lo que significa, nunca he tenido la vida fácil, estoy hecha para vencer la adversidad", expresó.

En ese contexto, señaló que mientras en Morena la elección de candidatos se simula con una encuesta, porque en realidad se trata de "un dedazo de ya saben quién", en el FAM ya habló con los presidentes de los partidos para que se elija a abanderados competitivos para todos los cargos, desde regidores y alcaldes, hasta diputados y gobernadores.

Estimó que el mejor método para seleccionar a los más competitivos son las encuestas y dijo que en el Frente Amplio tienen las puertas abiertas para aquellos ciudadanos que quieran participar: "Aprovecho para decirles a aquellos ciudadanos que quieren participar, que levanten la mano, aquí vamos a abrir la puerta".

Dijo que lo mismo va para los militantes de partidos, de modo que todos aquellos que quieran contender por algún cargo deben registrarse en los procesos internos y participar para someterse a las evaluaciones.

Respecto a Movimiento Ciudadano, dijo que tanto si contiende con Marcelo Ebrard o con Samuel García están en su derecho. Sin embargo, estimó que en el caso del gobernador con licencia será un candidato más porque recordó que con él el Presidente de la República no se enoja ni lo ha querido fulminar, como sí lo ha hecho con ella.

Por ello, ante la pregunta de si Movimiento Ciudadano le quitará votos al frente, la senadora del PAN consideró que tanto si postulan a Marcelo Ebrard o a Samuel García, "desafortunadamente, uno de ellos no va a cuestionar a Morena nunca. Caso de Samuel, es claro que a quién va a atacar es al FAM y ya lo empezó a hacer".

Gálvez reiteró que en el FAM representan la diferencia, mientras que Claudia Sheinbaum es la continuidad del proyecto de Andrés Manuel López Obrador, en el que dice que todo está bien, incluido lo que se está haciendo en Acapulco, pese a que prevalece la crisis por el huracán Otis, señaló.

Al respecto, la legisladora cuestionó la asignación presupuestal para ayudar a Acapulco, ya que dijo que en San Lázaro no van a etiquetar los recursos, cuando el FAM propone que se asignen 60 mil millones de pesos adicionales a las medidas que ya anunció el Presidente.

Eldato

GÁLVEZ TAMBIÉN sostuvo una reunión con madres buscadoras de diferentes colectivos, quienes le expresaron su angustia por los trámites burocráticos para encontrar a sus hijos.

PERIÓDICO	PAGINA	FECHA	SECCIÓN
Reto diario		07/11/2023	LEGISLATIVO

Ana Teresa Aranda denunciará a Alejandro Armenta por 250 mdp en gastos de propaganda

La diputada federal del PAN Ana Teresa Aranda Orozco denunciará el presunto gasto de 250 millones de pesos en propaganda del senador y aspirante a gobernador de Puebla por Morena, Alejandro Armenta Mier.

https://retodiario.com/politica/2023/11/05/ana-teresa-aranda-denunciara-a-alejandro-armenta-por-250-mdp-en-gastos-de-propaganda/

PERIÓDICO	PÁGINA	FECHA	SECCIÓN
infobae		07/11/23	LEGISLATIVO

¿Taboada o Sandra Cuevas? Así decidirá el Frente Amplio por México a su candidato en la CDMX

"Va X La CDMX" será el nombre de la coalición de oposición con el que se registraron el PAN, PRI y PRD ante el IECM

Por **Ximena Ochoa**

Los partidos Acción Nacional (PAN), Revolucionario Institucional (PRI) y de la Revolución Democrática (PRD) oficializaron su **convenio de coalición** ante el Instituto Electoral de la Ciudad de México (IECM) rumbo al proceso electoral del próximo año.

Por ejemplo, *Power Ranking* coloca al *alcalde de Benito Juárez como el puntero*, seguido de Lía Limón, Adrián Rubalcava, Margarita Zavala, Xavier González Zirión, Mauricio Tabe y Sandra Cuevas; estos últimos cuatro son los que han hecho públicas sus intenciones de ser considerados para el proceso del próximo año.

PERIÓDICO	PÁGINA	FECHA	SECCIÓN
EL HERALDO DE MÉXICO	12	07/11/2023	LEGISLATIVO

#EL19DENOVIEMBRE

XÓCHITL DEJA EL SENADO

LA ASPIRANTE DEL FAM RECONOCE QUE NO HAY SUFICIENTES MUJERES PARA LAS CANDIDATURAS

MISAEL ZAVALA

PAIS@ELHERALDODEMEXICO.COM

12

DÍAS, PARA QUE DEJE CARGO EN LA CÁMARA ALTA.

2

EVENTOS TUVO AYER GÁLVEZ EN SONORA.

Al confirmar que pedirá licencia a su cargo como senadora el 19 de noviembre, una vez que concluya su gira de informe de labores, Xóchitl Gálvez dijo que dará inicio el 20 de noviembre con sus recorridos de la precampaña, rumbo a las elecciones de 2024.

"El 19 termina mi informe como senadora y el día 20 de noviembre inició la precampaña, voy a volver a recorrer el país, yo espero estar en varios municipios del estado de Sonora".

En conferencia de prensa en Hermosillo, Sonora, la virtual candidata presidencial del Frente Amplio por México (PRI, PAN y PRD) hizo este anuncio y, además, reconoció que el FAM, que actualmente coordina, no tiene suficientes mujeres para las candidaturas en algunos estados, en el contexto de cumplir con la paridad de género.

"Yo veo con preocupación que de algunos estados no tenemos suficientes mujeres para las candidaturas porque ni siquiera levantan la mano, es el caso de Chiapas, por ejemplo, necesitamos que más mujeres digan, 'yo quiero ser gobernadora de Chiapas'. A veces las mujeres piensan que no están listas, que no les toca, entonces sí necesitamos porque el 50 por ciento de las candidaturas del Senado van a ser mujeres, entonces hay la posibilidad", dijo.

Gálvez Ruiz hizo un llamado a los ciudadanos para que levanten la mano para participar en las candidaturas también a senadores, diputados federales, locales y ayuntamientos.

Eso debido a que el FAM abrió las puertas para que ciudadanos encabecen las candidaturas. Incluso, recordó que ella no milita en partidos políticos, tampoco era la favorita, pero ahora es la coordinadora del FAM.

Ayer, la senadora sostuvo encuentros con mineros y mujeres que la apoyan en sus aspiraciones presidenciales, además de madres buscadoras de Sonora.

RECORRIDO EN EL NORTE

1. La hidalguense se quedó con una familia en Hermosillo.
2. Dijo que llegado el momento, presentará estrategia de seguridad.
3. Gálvez se reunió con diversas madres buscadoras de Sonora.
4. Agregó que no busca desaparecer la Guardia Nacional.

PERIÓDICO	PÁGINA	FECHA	SECCIÓN
EL HERALDO DE MÉXICO	12	07/11/2023	LEGISLATIVO

FOTO: ESPECIAL

ENCUENTROS | • En Sonora, la legisladora se reunió con mineros, agricultores y ganaderos.

Acapulco está hecho un desastre: Xóchitl Gálvez

Xóchitl Gálvez adelanta que cerrará su actividad en el Senado con su informe legislativo y empezará la precampaña, en la que busca remontar.

Redacción La-Lista | 6 noviembre, 2023 | Tiempo de lectura: 3 min

La aspirante presidencial Xóchitl Gálvez aseguró que "Acapulco está hecho un desastre" y ya tiene un equipo trabajando allí.

"Estamos ayudando a quitar los árboles caídos, a que se restablezca el servicio eléctrico, a tener un comedor comunitario, hacer un levantamiento de qué se puede reconstruir", detalló en conferencia desde Sonora.

La senadora lamentó que en otros tiempos la CFE se dejaba ayudar.

En ese sentido, lamentó que en el presupuesto de egresos que está por aprobar la Cámara de Diputados **"no le van a mover una coma y es una tragedia porque de verdad que Guerrero nos necesita a todos".**

Por otra parte, adelantó que dará su informe como senadora y después se dedicará de lleno a la precampaña.

Acapulco está hecho un desastre: Xóchitl Gálvez (la-lista.com)

GRUPO PARLAMENTARIO
DE LA LXV LEGISLATURA

COORDINACIÓN DE COMUNICACIÓN SOCIAL

"2023, AÑO DE FRANCISCO VILLA, EL REVOLUCIONARIO DEL PUEBLO".

PERIÓDICO	PÁGINA	FECHA	SECCIÓN
radio CANÓN 760 AM	0	07/11/2023	LEGISLATIVO

Entrevista / Carolina Viggiano Austria (Diputada – PRI)

“El tema del presupuesto y la gente debe saberlo, es que 21 pesos de lo que se va a gastar, son de deuda y es una deuda que vamos a pagar durante muchas generaciones. Con este gobierno la deuda creció a más del doble, eso tampoco lo saben los mexicanos, pudieran decir, bueno, qué importa, mientras nos den, sí, el problema es que de todas maneras lo vamos a tener que pagar y lo vamos a tener que pagar todos, porque este asunto habla de una gran irresponsabilidad, en donde lo único que le importa al gobierno actual es ganar elecciones y ganar elecciones significa que pues no tengan un manejo claro, transparente de las finanzas”.

https://drive.google.com/file/d/1v-YXZQzZH0ThyccfGDX5M1G84pUNQoBh/view

PERIÓDICO	PÁGINA	FECHA	SECCIÓN
HERALDO RADIO	0	07/11/2023	LEGISLATIVO

Alejandro Moreno apoya propuesta de ley de emergencia de Xóchitl Gálvez

El PRI respaldó la iniciativa de ley de emergencia planteada por la senadora Xóchitl Gálvez para apoyar con 50 mil millones de pesos a partir de los guardaditos del Gobierno Federal a las familias que se quedaron sin casa, empleo y servicios en Acapulco. Alejandro Moreno criticó que mientras la sociedad se vuelva en ayuda a Guerrero, los gobiernos federal, estatal y municipal solo observan y niegan responsabilidades. Moreno Cárdenas consideró que la propuesta de ley de la senadora panista sería el medio inmediato para apoyar a los guerrerenses y con ese monto, se podría implementarse el seguro de desempleo a fin de proporcionar ingresos fijos a las familias afectadas.

https://drive.google.com/file/d/1lRi4ZmHDbtZBW_K5SG2rbn8t7iKbNet9/view

PERIÓDICO	PÁGINA	FECHA	SECCIÓN
Radio Fórmula.mx		07/11/2023	LEGISLATIVO

Exhiben a Alito: 'Nos ven como súbditos', dice diputada de Guanajuato

Tras más de dos décadas en el Partido Revolucionario Institucional, la diputada local en Guanajuato, Yulma Rocha, dejó el PRI tras exponer presuntos malos tratos por parte de la dirigencia nacional, la cual está bajo el mando de Alejandro 'Alito' Moreno.

A través de su cuenta de X (antes Twitter), plataforma en donde dio a conocer su renuncia, la expriista reveló que Moreno Cárdenas ve a la militancia del tricolor como "súbditos y no como personas pensantes".

Alejandro Moreno, dirigente nacional del PRI. | Créditos: Cuartoscuro

Rocha Aguilar acusó a 'Alito' Moreno de inmovilizar al PRI en el camino para establecer su alianza con el Partido Acción Nacional (PAN), con el fin de "sobrevivir políticamente".

"Se olvidaron que somos oposición y se sometieron al gobierno sin recato alguno", externó.

La diputada local indicó que su salida del PRI no está relacionada con temas electorales o porque le haya negado un cargo, sino por "dignidad", ya que la "sumisión y la mediocridad se convirtieron en la condición para ser aceptado y caer bien" al interior del partido.

"Hoy mi libre pensamiento y espíritu crítico han sido monitor de exclusión insultante de vulgares castigos y hasta de violencia política en razón de género sólo por pensar diferente y haber votado distinto a ellos", comentó.

El pasado mes de julio, un grupo de priistas, encabezados por los senadores Miguel Ángel Osorio Chong y Claudia Ruiz Massieu, renunciaron al tricolor tras diferencias con Alito Moreno.

Tras su salida, el excoordinador parlamentario del PRI en la Cámara Alta sostuvo que Moreno Cárdenas “destruyó todo” al interior de dicho instituto político.

Dos meses después, el PRI oficializó la expulsión de Osorio Chong, Ruiz Massie y otros exmilitantes, lo cual causó gracia en algunos de ellos, tal fue el caso del exgobernador del Hidalgo, Omar Fayad.

"Alito" Moreno seguirá al frente del PRI hasta finales de 2024, una vez que concluya la elección federal.

https://www.radioformula.com.mx/nacional/2023/11/6/exhiben-alito-nos-ven-como-subditos-dice-diputada-de-guanajuato-788761.html

PERIÓDICO	PÁGINA	FECHA	SECCIÓN
infobae		07/11/2023	LEGISLATIVO

Quién es Yulma Rocha, la diputada que renunció al PRI tras 27 años de militancia

La legisladora criticó a la Dirigencia Nacional del Revolucionario Institucional, tal como lo han hecho los últimos que han dejado al partido

Por **Ximena Ochoa**

La diputada local publicó un video para anunciar su decisión de dejar al tricolor (Cuartoscuro)

La diputada local **Yulma Rocha** Aguilar **renunció al Partido Revolucionario Institucional** (PRI) tras más de 27 años de militante, argumentando inconformidades con las decisiones de la actual Dirigencia Nacional encabezada por Alejandro *Alito* Moreno Cárdenas y Carolina Viggiano Austria.

Por medio de un video en sus redes sociales, la legisladora recordó el trabajo que realizó con otros priistas al recorrer el territorio que representa —el estado de Guanajuato—, así como intentar crear una agenda que atendiera los principales problemas de la entidad; sin embargo, **lamentó que no lo logró**.

Quién es Yulma Rocha, la diputada que renunció al PRI tras 27 años de militancia - Infobae

PERIÓDICO	PÁGINA	FECHA	SECCIÓN
LaPolíticaOnline		07/11/23	LEGISLATIVO

La oposición confirmó la alianza por la CDMX, pero el PRI desconfía de la letra chica del PAN

El 15 de noviembre serán los registros para la Jefatura de Gobierno. La candidatura podría sellarse a través de un acuerdo, lo que genera resistencia y temor en el tricolor. El camino hacia 2024.

Poco antes de la medianoche de este domingo y minutos antes de que expire el plazo para confirmar las plataformas electorales, la alianza que integran el PRI, el PAN y el PRD confirmaron que participarán de manera conjunta en las elecciones de 2024, pero no revelaron los detalles del método que se llevará a cabo para confirmar la candidatura. De todas maneras, según pudo saber *LPO*, las tensiones se mantienen.

Por ejemplo, la diputa federal que aspira a la Jefatura de Gobierno, Cynthia López Castro, aseguró estar lista "para competir, para ser la candidata y ganarle a Morena" ya que, aseguró, "se requiere una mujer al frente fuerte que conozca y que domine los temas con versatilidad y un expediente limpio". Además, en entrevista con *LPO*, el alcalde de Cuajimalpa, Adrián Rubalcava, adelantó: "Si el proceso opositor no es democrático, no esperen una respuesta amable de mi parte".

La oposición confirmó la alianza por la CDMX, pero el PRI desconfía de la letra chica del PAN (lapoliticaonline.com)

2024

Arturo Ramos Ortiz - Página 9

Marko Cortés le cierra la puerta a Movimiento Ciudadano para el Frente Amplio

El PAN acapara proceso del Frente; cierra puerta a MC, por hacer "trabajo sucio" de Morena

Marko Cortés, dirigente del Partido Acción Nacional.

Marko Cortés ya descartó cualquier acercamiento con Movimiento Ciudadano

Arturo Ramos Ortiz
nacional@cronica.com.mx

Al interior del PAN se dice sobre el grupo hegemónico interno: "Quieren ganar dentro, aunque pierdan elecciones". La frase define la intención de mantener el control férreo en la estructura blanquiazul y que esto prevalezca, como ha pasado en los últimos años, sin importar el resultado en urnas.

El PAN bajo las siglas del Frente Opositor, dio un primer golpe al hablar de candidatos definidos el 2 de noviembre, algo que de inmediato rechazó públicamente Jesús Zambrano a nombre del PRD y que motivó, de acuerdo con fuentes tricolores, que Alejandro Moreno enviará emisarios a iniciar negociaciones para tratar este tema con los panistas.

Moreno envió a priistas del grupo dominante en Coahuila, lo que refleja la seriedad con la que ha asumido la empresa. Los panistas particularmente han intentado facilitar la llegada de Santiago Taboada, de la Alcaldía Benito Juárez, a la candidatura del frente en la capital, descartando de facto (y generándole vacío) a Lía Limón (de Álvaro Obregón), quien se ha debido enfrentar a los morenistas que intentan bloquear sus aspiraciones.

Luego de que Xóchitl Gálvez surgiera, prácticamente de manera espontánea, como candidata a la Presidencia de la República, el PAN se alineó detrás de la hidalguense; pero lo que ha venido después es un proceso en el que se apretaron tuercas para que las otras candidaturas y eso ha dejado en situación de meros espectadores a organizaciones civiles que apoyaron a Xóchitl aún antes que los propios partidos.

Marko Cortés ya descartó cualquier acercamiento con Movimiento Ciudadano, llamando abiertamente a generar una candidatura en Jalisco para competir contra el partido de Dante Delgado. Eso, sumado al ataque blanquiazul a Samuel García en Nuevo León, entierra prácticamente cualquier posibilidad de un acuerdo global de partidos opositores a Morena.

El dirigente del Partido Acción Nacional rechazó la posibilidad de incluir a Movimiento Ciudadano en el Frente luego de acusarlo de hacer el "trabajo sucio" de Morena.

GRUPO PARLAMENTARIO
DE LA LXV LEGISLATURA

COORDINACIÓN DE COMUNICACIÓN SOCIAL

"2023, AÑO DE FRANCISCO VILLA, EL REVOLUCIONARIO DEL PUEBLO".

PERIÓDICO	PÁGINA	FECHA	SECCIÓN
REFORMA		07/11/2023	LEGISLATIVO

Debaten en Congreso crisis en Gaza... a un mes de bombardeos

A un mes del inicio de los ataques del grupo islamista palestino Hamas a Israel, el pleno de la Cámara de Diputados abordó el tema en el apartado de agenda política ante la falta de acuerdos para realizar un pronunciamiento de consenso.

Previo al inicio de la discusión del Presupuesto de Egresos de la Federación 2024, diputados de diversas fracciones lamentaron la tardanza de la Cámara baja para pronunciarse, a pesar del asesinato de miles de personas, entre ellas niñas, niños, mujeres y adultos mayores.

Los legisladores se manifestaron en contra de los ataques de Hamas, pero también de los de Israel y criticaron la falta de un pronunciamiento por parte del Estado mexicano.

El petista Gerardo Fernández Noroña calificó como inconcebible que a un mes de los ataques y después de más de 10 mil personas asesinadas, la Cámara de Diputados no se hubiera pronunciado sobre la crisis humanitaria en la Franja de Gaza.

"Me parece inconcebible que a un mes del genocidio del pueblo palestino en la Franja de Gaza, particularmente, esta soberanía no haya emitido un solo pronunciamiento sobre el tema. Como no había manera de llegar a un acuerdo de un documento de consenso, se acordó que se abriera la agenda política, para que cada grupo parlamentario presentara su posición", explicó.

El legislador dijo que de acuerdo con cifras de las autoridades de ese país, de las 10 mil dos personas asesinadas, 4 mil 104 eran niñas y niños, 2 mi 641 mujeres, 23 periodistas, 134 médicos y enfermeras, 489 adultos mayores y 63 funcionarios de la ONU, además de 25 mil heridos.

Fernández Noroña demandó a los legisladores no confundir el agradecimiento y el respeto al pueblo judío con la "actitud criminal" del Estado de Israel.

https://www.reforma.com/debaten-en-congreso-crisis-en-gaza-a-un-mes-de-bombardeos/ar2706110?utm_source=twitter&utm_medium=social&utm_campaign=robotgr&utm_content=@reformanacional

PERIÓDICO	PÁGINA	FECHA	SECCIÓN
infobae		07/11/23	LEGISLATIVO

Noroña recriminó a Xóchitl Gálvez por donar “una pedorra despensa” para Acapulco

El petista condenó la postura de la oposición referente a la reconstrucción de Guerrero y los acusó de no donar su salario, como en la 4T

Por **Ximena Ochoa**

El diputado federal del Partido del Trabajo (PT), **Gerardo Fernández** Noroña, recriminó a la coordinadora nacional del Frente Amplio por México, **Xóchitl Gálvez** Ruiz, por presuntamente haber donado muy poco para los afectados en Guerrero tras el paso del huracán Otis.

Durante su participación en la discusión del Presupuesto de Egresos de la Federación (PEF) 2024, el petista rechazó la postura que la oposición ha tenido sobre donar recursos para la reconstrucción de Acapulco, puesto que algunos, como la senadora del Partido Acción Nacional (PAN), solo **donaron “una pedorra” despensa** para tomarse una foto.

Noroña recriminó a Xóchitl Gálvez por donar “una pedorra despensa” para Acapulco - Infobae

MOVIMIENTO CIUDADANO

GRUPO PARLAMENTARIO
DE LA LXV LEGISLATURA

COORDINACIÓN DE COMUNICACIÓN SOCIAL

"2023, AÑO DE FRANCISCO VILLA, EL REVOLUCIONARIO DEL PUEBLO".

PERIÓDICO	PÁGINA	FECHA	SECCIÓN
EL ECONOMISTA	0	07/11/2023	LEGISLATIVO

Diputados avalan en lo general el PEF 2024; analizan cambios para atender afectación de Guerrero

La Cámara de Diputados aprobó, en lo general, el Presupuesto de Egresos de la Federación (PEF) para el 2024, con lo cual este martes continuarán con la discusión en lo particular, donde se esperan más de 3,000 reservas por parte de las diferentes bancadas, de las cuales algunas tendrán como fin apoyar a los damnificados de Guerrero por el huracán Otis.

Con 262 votos a favor, 216 en contra y una abstención, el pleno de San Lázaro aprobó en lo general el dictamen del PEF 2024, el cual prevé un gasto público histórico de más de 9 billones de pesos, y en donde el alto nivel de endeudamiento, programas y obras prioritarias, así como la falta de recursos para la reconstrucción de Guerrero dieron de qué hablar durante la discusión.

Salomón Chertorivsky, de Movimiento Ciudadano, criticó las reducciones de recursos para el Poder Judicial que se aprobaron en el dictamen; en tanto que a otros rubros, como Petróleos Mexicanos (Pemex) y la Secretaría de Educación Pública (SEP), se aprobaron las ampliaciones de presupuesto.

“Lo que el gobierno está buscando es una elección de estado. Están dispuestos a hacer todas las trampas posibles y aquí sólo se reafirma. Van más recursos a las Becas Benito Juárez, pero las auditorías de los años pasado han demostrado que ese dinero no le está llegando a los jóvenes”, aseveró en tribuna.

José Yunes Zorrilla, diputado por el PRI, señaló que este presupuesto no estimula el crecimiento del país, no alienta el desarrollo de las regiones y se concentra a través de las transferencias sociales, además de que el PEF 2024 muestra que, para el gobierno, las mujeres, estados, el campo e incluso los damnificados de Guerrero no son relevantes.

Dijo que el ritmo de gasto que se está aprobando ya no tiene fuentes de ingresos recurrente, se han acabado los recursos extraordinarios y se está solventando con 1.9 billones de pesos de deuda.

Ante las quejas que hubo sobre que no hay recursos contemplados en el Presupuesto de Egresos de la Federación para la reconstrucción y atención de Guerrero luego del huracán Otis, diputados de Morena y aliados señalaron que sí habrá modificaciones para atender dicha emergencia, y destacaron que, una vez más, las únicas reservas que se aceptarán serán las de ellos por tener mayoría.

https://www.eleconomista.com.mx/economia/Diputados-aprueban-en-lo-general-el-Presupuesto-de-Egresos-2024-van-por-mas-de-1800-reservas-20231106-0087.html

PERIÓDICO	PAGINA	FECHA	SECCIÓN
efekto NOTICIAS		07/11/2023	LEGISLATIVO

Piden que Sectur promueva programas de seguridad para personas vulnerables a fin de prevenir la trata

Para que la Secretaría de Turismo (Sectur) promueva programas que garanticen la seguridad de personas y grupos en situación de vulnerabilidad y prevengan la trata, el diputado Omar Enrique Castañeda González (MC) impulsa una iniciativa.

https://efekto10.com/piden-que-sectur-promueva-programas-de-seguridad-para-personas-vulnerables-a-fin-de-prevenir-la-trata/

Especial

LANZA SPOT EN REDES

Salomón Chertorivski, precandidato de Movimiento Ciudadano a la Jefatura de Gobierno de la Ciudad de México, lanzó en redes sociales un spot dirigido a militantes y simpatizantes del partido naranja, en el que habla de su trayectoria de 25 años en la administración público y proyectos en los que ha participado, como el Seguro Popular y la lucha por aumentar el salario mínimo. Destacó que no lo pueden acusar de tener negocio con inmobiliarias.

PERIÓDICO	PÁGINA	FECHA	SECCIÓN
adn 40	0	07/11/2023	LEGISLATIVO

Salomón Chertorivski inició precampaña para jefatura de gobierno por la CDMX

En la Ciudad de México, Salomón Chertorivski comenzó su precampaña para la jefatura de gobierno. El evento estuvo acompañado por legisladores, ciudadanos e integrantes de Movimiento Ciudadano de varias alcaldías. El precandidato y sus seguidores repartieron volantes e información a la ciudadanía y, sobre todo, el proyecto que él ya tiene contemplado si es elegido.

https://photos.onedrive.com/share/BEBB992B33844BAA!1038?cid=BEBB992B33844BAA&resId=BEBB992B33844BAA!1038&authkey=!AKeyCEhqGCpjNQo&ithint=video&e=YZATGq

PERIÓDICO	PÁGINA	FECHA	SECCIÓN
HERALDO TELEVISIÓN	0	07/11/2023	LEGISLATIVO

Salomón Chertorivski arrancó precampaña con volanteo

Salomón Chertorivski arrancó su precampaña con volanteo en semáforos de la Ciudad de México, va a convertirse en el próximo candidato de Movimiento Ciudadano para 2024. Chertorivski se acercó a los conductores, así como a los transeúntes para presentarse y exponer sus ideas y propuestas para la capital del país.

https://photos.onedrive.com/share/BEBB992B33844BAA!1039?cid=BEBB992B33844BAA&resId=BEBB992B33844BAA!1039&authkey=!AFH_TiS7VjpHIjo&ithint=video&e=Q7xWrG

GRUPO PARLAMENTARIO
DE LA LXV LEGISLATURA

COORDINACIÓN DE COMUNICACIÓN SOCIAL

"2023, AÑO DE FRANCISCO VILLA, EL REVOLUCIONARIO DEL PUEBLO".

PERIÓDICO	PÁGINA	FECHA	SECCIÓN
EL UNIVERSAL		07/11/2023	LEGISLATIVO

Propone diputado del PVEM que trabajadores del gobierno donen parte de su salario para reconstruir Acapulco

El diputado Juan Carlos Natale López (PVEM) presentó un punto de acuerdo que propone que la Cámara de Diputados exhorte a todas las dependencias del Ejecutivo federal, así como a las dependencias de los ejecutivos estatales y a los poderes legislativos federal y estatal, excepto a los del estado de Guerrero, para que inviten a los trabajadores que los integran a que donen una parte de su salario para la reconstrucción en el estado de Guerrero.

El documento fue inscrito en la Gaceta Parlamentaria de la sesión ordinaria de hoy, donde se discutirá y aprobará en lo general el Presupuesto de Egresos de la Federación (PEF) para 2024, y en el que Morena y sus aliados, entre ellos el Partido Verde, no consideraron destinar recursos para crear un fondo de ayuda para los damnificados de Guerrero, específicamente para la reconstrucción de Acapulco.

“El tiempo de recuperación puede llevar meses y los costos económicos serán altísimos, por ello, es necesario habilitar esquemas de colaboración y contribución económica que fortalezcan la estrategia general para la reconstrucción del estado de Guerrero”, señaló el legislador en su propuesta.

Detalló que serían las propias dependencias las que se encargarían de retener los recursos de los trabajadores, como ha hecho en ocasiones anteriores, para redireccionarlos a un fondo destinado a la reconstrucción de las zonas guerrerenses afectadas por el huracán Otis.

“Históricamente, los trabajadores al servicio del Estado, así como los trabajadores de los gobiernos estatales han contribuido a causas similares por medio de la Cruz Roja o de donaciones organizadas por diversas dependencias, mismas que por medio de controles y mecanismos habilitados por las respectivas áreas de recursos humanos y financieros realizan la retención de la cantidad autorizada por el o la trabajadora, cantidad que se descuenta de manera total o en parcialidades”, especifica en su punto de acuerdo.

https://www.eluniversal.com.mx/nacion/propone-diputado-del-pvem-que-trabajadores-del-gobierno-donen-parte-de-su-salario-para-reconstruir-acapulco/

Diputados reforman la Ley General de Aviación Civil

(LEONARDO CURZIO).- La Cámara de Diputados aprobó la iniciativa del Partido Verde que propone reformar la Ley General de Aviación Civil para que en los aeropuertos del país, las pasajeras, acompañadas o no de un infante, tengan permitido transportar leche materna en cantidades superiores a los 100 mililitros. Este cambio es con la finalidad de garantizar el derecho de las niñas y niños a una alimentación nutritiva y de calidad.

https://photos.onedrive.com/share/BEBB992B33844BAA!1053?cid=BEBB992B33844BAA&resId=BEBB992B33844BAA!1053&authkey=!AJAa9_OKZtEAUk8&ithint=video&e=abbi6s

PERIÓDICO	PAGINA	FECHA	SECCIÓN
efekto10 NOTICIAS		07/11/2023	LEGISLATIVO

Secretaría de Salud debe rendir informe sobre la atención a pacientes con VIH: Marco Antonio Natale

El diputado Marco Antonio Natale Gutiérrez (PVEM) pidió, por medio de un punto de acuerdo, a la Secretaría de Salud difundir la labor y servicios que brindan los Centros Ambulatorios para la Prevención y Atención en Sida e Infecciones de Transmisión Sexual (CAPASITS). Esto, con la intención de que las políticas públicas tengan difusión y las nuevas generaciones cuenten con la información necesaria para protegerse de enfermedades cuando inician su vida sexual, señaló en un comunicado.

https://efekto10.com/secretaria-de-salud-debe-rendir-informe-sobre-la-atencion-a-pacientes-con-vih-marco-antonio-natale/

Aprueban propuesta para que pasajeras de aviones puedan transportar leche materna

La Cámara de Diputados aprobó la propuesta del Partido Verde que reforma la Ley de Aviación Civil para que, en los aeropuertos del país, las pasajeras, acompañadas o no de un infante, puedan transportar leche materna en cantidades mayores a los 100 mililitros. Al hablar a favor de su propuesta, la diputada del Partido Verde, Nayeli Fernández Cruz explicó que, con ello, “estaremos garantizando el derecho de las niñas y niños a una alimentación nutritiva y de calidad, aunado al derecho humano que tienen las mujeres para amamantar”.

https://billieparkernoticias.com/aprueban-propuesta-para-que-pasajeras-de-aviones-puedan-transportar-leche-materna/

SÍNTESIS INFORMATIVA NACIONAL

AUDITORÍA SUPERIOR DE LA FEDERACIÓN

COORDINACIÓN DE COMUNICACIÓN SOCIAL

"2023, AÑO DE FRANCISCO VILLA, EL REVOLUCIONARIO DEL PUEBLO".

PERIÓDICO	PÁGINA	FECHA	SECCIÓN
REFORMA	1	07/11/2023	LEGISLATIVO

Crece costo regulatorio 143% en 4 años.- ASF

VERÓNICA GASCÓN

Entre 2019 y 2022, el costo de la carga regulatoria se elevó 143 por ciento, debido al aumento de trámites y a un sistema impreciso para determinar su impacto económico, advirtió la Auditoría Superior de la Federación (ASF).

"Con la realización de la auditoría se observó que, entre 2019 y 2022, la carga regulatoria (que incluye el tiempo que invierte la sociedad en atender los trámites gubernamentales) se incrementó en 143.1 por ciento", así lo indican los Informes Individuales de la Fiscalización Superior a la Cuenta Pública 2022, que analizaron la situación de la Comisión Nacional de Mejora Regulatoria (Conamer).

Precisó que, entre 2019 (último año de la utilización del Modelo de Costeo Estándar) y 2020 (Primer año de la utilización del Sistema SIMPLIFICA), el costo regulatorio aumentó 155.5 por ciento.

La Auditoría resaltó que a partir de 2020 se implementó el Sistema SIMPLIFICA para determinar del costo de la carga regulatoria, pese a que la propia dependencia identificó que dicho esquema es menos preciso que el Método de Costeo Estándar (MCE), el cual se usó entre 2011 y 2019.

Debido a la menor precisión del último sistema, la Conamer realizó exhortos a las dependencias para mantener actualizado el Catálogo Nacional de Regulaciones, Trámites y Servicios.

La ASF recomendó a la Secretaría de Economía fomentar la cooperación entre la Conamer y la Comisión Federal de Competencia Económica a fin de impulsar la competitividad del País.

PERIÓDICO	PÁGINA	FECHA	SECCIÓN
REFORMA		07/11/2023	LEGISLATIVO

Advierte ASF incremento del costo regulatorio en 155%

Entre los años 2019 y 2022, el costo de la carga regulatoria se incrementó 155 por ciento debido al aumento de trámites y a un sistema impreciso para determinar su impacto económico, advirtió la Auditoría Superior de la Federación (ASF).

Como parte de los Informes Individuales de la Fiscalización Superior a la Cuenta Pública 2022, se analizó la situación de la Comisión Nacional de Mejora Regulatoria (Conamer), en la cual se observó que en el periodo de análisis la carga regulatoria (trámites) se incrementó en 143 por ciento.

A partir de 2020 se implementó el Sistema SIMPLIFICA para la determinación del costo de la carga regulatoria.
Crédito: Archivo

"Con la realización de la auditoría se observó que, entre 2019 y 2022, la carga regulatoria (que incluye el tiempo que invierte la sociedad en atender los trámites gubernamentales) se incrementó en 143.1 por ciento", así lo indican los Informes Individuales de la Fiscalización Superior a la Cuenta Pública 2022, que analizaron la situación de la Comisión Nacional de Mejora Regulatoria.

Precisó que, entre 2019 (último año de la utilización del Modelo de Costeo Estándar) y 2020 (Primer año de la utilización del Sistema SIMPLIFICA), el costo regulatorio aumentó 155.5 por ciento.

La Auditoría resaltó que a partir de 2020 se implementó el Sistema SIMPLIFICA para determinar del costo de la carga regulatoria, pese a que la propia dependencia identificó que dicho esquema es menos preciso que el Método de Costeo Estándar (MCE), el cual se usó entre 2011 y 2019.

Debido a la menor precisión del último sistema, la Conamer realizó exhortos a las dependencias para mantener actualizado el Catálogo Nacional de Regulaciones, Trámites y Servicios.

La Auditoría recomendó a la Secretaría de Economía fomentar la cooperación entre la Conamer y la Comisión Federal de Competencia Económica a fin de impulsar la competitividad del país y el funcionamiento eficiente de los mercados.

https://www.reforma.com/advierte-asf-incremento-del-costo-regulatorio-en-155/ar2706011?v=1

PERIÓDICO	PÁGINA	FECHA	SECCIÓN
REFORMA	1	07/11/2023	LEGISLATIVO

Reparte CDMX mal recursos federales a alcaldías

Fallan al establecer las participaciones

Utiliza el Instituto de Planeación variable equivocada en población flotante

IVÁN SOSA

Por segundo año consecutivo, la Ciudad de México presentó en 2022 errores en el proceso de cálculo de las participaciones federales que distribuye a las alcaldías, determinó la Auditoría Superior de la Federación (ASF).

El órgano auditó el 100 por ciento de los poco más de 21 mil 800 millones de pesos que el Gobierno federal transfiere para ser repartidos en las 16 demarcaciones.

En la Cuenta Pública de 2021, la ASP realizó una observación tras encontrar equivocaciones en la forma de calcular los montos. Ahora, tras revisar la de 2022, encontró un error en la determinación de la variable de población flotante, una de las que se utiliza en las fórmulas para fijar cuánto toca a cada Alcaldía.

Con las deficiencias en la metodología, la Secretaría de Administración y Finanzas (SAF) calculó los distintos fondos federales para distribuir.

Al final, las demarcaciones que recibieron menos dinero no se vieron afectadas, reconoció la Auditoría, pues en el Fondo General de Aportaciones (una de las nueve partidas que vienen del Gobierno federal), la CDMX entregó más recursos de los que debería haber dado.

A algunas les quitaron, pero una cifra mucho menor que la que dieron de más a todas.

Sin embargo, la ASF volvió a insistir en que se mejoren los sistemas estadísticos para calcular los montos, pues los presupuestos utilizan la información del año anterior para asignarse, lo que genera una cadena de errores basada en variables equivocadas.

"En conclusión, la entidad fiscalizada presentó errores en el proceso de cálculo de las participaciones federales distribuidas entre las alcaldías, lo cual ha sido recurrente", puntualizó la ASF.

PERIÓDICO	PÁGINA	FECHA	SECCIÓN
REFORMA	1	07/11/2023	LEGISLATIVO

EL INSTITUTO

El Instituto de Planeación Democrática y Prospectiva (IPDP) fue quien incurrió en el error que repercutió en cálculos equivocados en participaciones federales.

La distribución de los diferentes fondos federales en las 16 demarcaciones se basa en fórmulas que incluyen las variables de población flotante, superficie urbana y área verde por cada una.

Los auditores encontraron que este último no consideró el total de los registros que contiene la base original del Inegi, lo que generó una diferencia en la determinación del coeficiente de distribución de las participaciones federales.

"Por las diferencias en el cálculo del coeficiente de cada alcaldía, derivadas del error en la determinación de la variable de población flotante, los montos de los fondos e incentivos que integran las participaciones federales, presentados en los cuatro acuerdos trimestrales de 2022, no se correspondieron con los que se debieron distribuir entre las alcaldías", apuntó la ASF.

El IPDP, concluye la auditoría, realizó los ajustes y publicaciones correspondientes para corregir las cifras de la variable de población flotante de la Cuenta Pública 2023.

Cálculos y más cálculos

Diferencias entre lo entregado a las alcaldías en 2022 y lo que la ASF determinó (cifras en miles de pesos).

ALCALDÍA	DE MÁS	DE MENOS	DIFERENCIA
Iztapalapa	11,051.7	-257.8	10,793.9
GAM	8,242.7	-38.6	8,204.1
Tlalpan	7,089.1	-1.4	7,087.7
A. Obregón	5,860.0	-1.0	5,859.0
Cuauhtémoc	5,386.7	-4.6	5,382.1
Coyoacán	5,192.1	-1.4	5,190.7
M. Hidalgo	4,067.6	-0.9	4,066.7
Xochimilco	3,967.7	-0.1	3,967.6
B. Juárez	3,442.1	-1.8	3,440.3
V. Carranza	3,194.4	-8.6	3,185.8
Milpa Alta	2,934.8	-0.1	2,934.7
Azcapotzalco	2,775.9	-68.3	2,707.6
Cuajimalpa	2,305.3	-0.7	2,304.6
Iztacalco	2,483.9	-23.0	2,460.9
Tláhuac	2,600.2	-146.4	2,453.8
M. Contreras	1,960.8	-0.3	1,960.5

PERIÓDICO	PÁGINA	FECHA	SECCIÓN
Reporte Indigo Cinco Días	5	07/11/2023	LEGISLATIVO

REPORT

Corrupción en programas federales #Senado

POR RUBÉN ARIZMENDI

En un mosaico de denuncias en contra del gobierno de Morena, pero también de felicitaciones por las buenas acciones de los mexicanos, se llevó a cabo una conferencia virtual del senador Juan Manuel Fócil, quien acusó corrupción al interior del programa Jóvenes Construyendo el Futuro.

Desde Villahermosa, Tabasco, su estado natal, el senador del Partido de la Revolución Democrática (PRD) comentó que en el programa Jóvenes Construyendo el Futuro "hay una corrupción terrible".

De acuerdo con la página de Jóvenes Construyendo el Futuro, "se trata de uno de los Programas para el Bienestar que impulsa el gobierno de la Cuarta Transformación con el que se brinda, durante 12 meses, capacitación gratuita en empresas y centros de trabajo a jóvenes de entre 18 y 29 años que no estén estudiando o no cuenten con un trabajo, en aras de desarrollar sus habilidades y capacidades y así colaborar en su inserción al mundo laboral, garantizando su derecho al trabajo.

Denuncia el senador Juan Manuel Fócil corrupción en programas del Gobierno federal

"Durante la capacitación, las y los jóvenes inscritos al programa reciben un apoyo económico mensual equivalente a un salario mínimo que, en 2023, es de 6 mil 310 pesos".

"Empresas fantasma"

Sin embargo, el senador recordó que, desde el inicio del programa, se crearon empresas fantasma en las que supuestamente los jóvenes iban a aprender, "pero los representantes de Morena le daban una parte al supuesto empresario, ellos se quedaban con parte del dinero del joven".

Además, la Auditoría Superior de la Federación (ASF) determinó que 242 funcionarios de la Secretaría del Trabajo y Previsión Social, en 2022, estaban cobrando como jóvenes "construyendo el futuro", abusando del cargo público y generando tráfico de influencias.

> **"Desde el inicio del programa, se crearon empresas fantasma en las que supuestamente los jóvenes iban a aprender, pero los representantes de Morena le daban una parte al supuesto empresario"**
>
> **Juan Manuel Fócil**
> Senador

En contraparte, Juan Manuel Fócil felicitó a las selecciones de futbol masculina y femenil que participaron en los Juegos Panamericanos, porque hicieron un magnífico papel; no obstante, el punto negro es que la controvertida directora de la Comisión Nacional de Cultura Física y Deporte (Conade), Ana Gabriela Guevara, tocó el corazón ahora con el problema de Acapulco y ofreció donar a este estado los premios en efectivo que le tocan a los deportistas.

"La verdad que, como no es su dinero, pues se le hace fácil donar y decir que va a apoyar al pueblo de Guerrero, pero nunca señala que ella aportará parte de su salario ".

El perredista también criticó el sistema de salud, en el que la gente le ha comentado que si no fuera por las farmacias que venden medicamentos económicos y ofrecen servicio médico, "ya estaría muertos, porque el IMSS y el ISSSTE no tienen todos los medicamentos", por lo que consideró que la salud en México es un fracaso.

FOTO: CUARTOSCURO

PERIÓDICO	PAGINA	FECHA	SECCIÓN
CRÓNICA	13	07/11/2023	LEGISLATIVO

La ASF hace menos auditorías cada año

El IMCO analiza última entrega en la que en Educación hay 3,248 mdp con observación irregular

Alejandro Páez Morales
negtocios@cronica.com.mx

La Auditoría Superior de la Federación (ASF) mantiene una tendencia de realizar menos auditorías cada año, según identificó el Instituto Mexicano para la Competitividad (IMCO) al realizar un análisis de la segunda entrega de la cuenta pública 2022 donde detectó que el rubro de Educación concentra el monto más alto con posibles irregularidades por 3,248 millones de pesos.

De esta cifra, 446 millones (13%) ya se reintegraron al erario pero aún faltan 2,802 millones que están pendientes por aclarar. A este tema le siguió Infraestructura Social con 1,052 millones de pesos con posibles irregularidades, de los cuales sólo 27 millones (2.5%) se han recuperado efectivamente y el resto deben aclararse.

Los rubros que concentran los montos más altos con posibles irregularidades son: Empresas Productivas del Estado ($591 millones), Infraestructura, Comunicaciones y Transportes ($150 millones) y Desarrollo Agrario, Territorial y Urbano ($96 millones).

La Secretaría de la Defensa Nacional (Sedena) evidenció fallas e irregularidades en la gestión de obra pública.

En el Centro Deportivo Sedena de la Unidad Habitacional Militar Chihuahua en la Ciudad de México se calcularon 181 millones de pesos de diferencia entre los registros contables y lo identificado por la ASF.

De manera similar, se detectaron errores en la construcción de una Unidad Habitacional Naval en Isla Mujeres III, ya que no se adecuó la obra a las sugerencias del perito, no se llevó un registro de los avances ni se justificó el atraso de la obra.

CONTRATOS, PAGOS...

Los informes individuales también revelan hallazgos importantes con irregularidades en contratos, sistemas contables, pagos, obras de infraestructura y programas públicos, entre ellos que la a Comisión Federal de Electricidad (CFE) no contó con una normativa que defina el modelo de contrato para la compra-venta de energía con clientes externos.

En la auditoría realizada a la empresa productiva subsidiaria "Generación I" de la CFE. encontró que en los contratos para la venta de energía con clientes externos no se establecieron cláusulas como la definición del precio pactado, lo que afecta el valor económico y la rentabilidad •

PERIÓDICO	PAGINA	FECHA	SECCIÓN
HORAS EL DIARIO SIN LÍMITES	1-3	07/11/2023	LEGISLATIVO

DETECTA ASF ANOMALÍAS EN ENTREGA DE APOYOS

Falla 4T a personas con discapacidad

Los programas sociales del Gobierno federal dirigidos a quienes enfrentan una discapacidad no han presentado avance en la atención de este sector; incluso han dejado de ejercer recursos en la materia; entre 2020 y 2022, la SEP "no otorgó los subsidios a los 229 planteles federales con estudiantes con discapacidad", de acuerdo con informes de la Auditoría Superior de la Federación, los cuales señalan que el DIF solo ha entregado apoyos a una de cada 100 personas de este sector en situación de pobreza MÉXICO P. 3

"NO SE TRATA DE REPARTIR DINERO SIN UN OBJETIVO", DESTACA SENADORA

Deja Gobierno de lado a las personas con discapacidad

Auditoría. La SEP dejó de subsidiar a escuelas que atienden a miembros de este sector poblacional; el DIF benefició a solo 1 de cada 100

KARINA AGUILAR

Los programas sociales del Gobierno federal dirigidos a personas con discapacidad no han presentado avance en la atención e integración de este sector en la vida productiva, e incluso dependencias como la SEP han dejado de ejercer recursos en la materia.

Así lo revelan los resultados presentados por la Auditoría Superior de la Federación (ASF) en la segunda entrega de la revisión a la Cuenta Pública 2022, que indica que dependencias como Educación, Bienestar y el Sistema DIF no cumplen con el seguimiento o criterios para comprobar que los beneficiarios de programas sociales para personas con discapacidad estén teniendo avances en su inclusión.

En la auditoría de desempeño 274 se registró que desde 2020 y hasta 2022, la Secretaría de Educación Pública (SEP), cuya titular era Delfina Gómez (actual gobernadora del Edomex), no ejerció los recursos asignados para el otorgamiento de los subsidios, por medio del Programa Atención de Planteles Federales de Educación Media Superior con Estudiantes con Discapacidad (Pp S298).

"Lo que significó que en tres años se dejó de atender a los planteles federales de educación media superior que tenían matriculados a personas con discapacidad mediante el programa", dice el documento.

El informe señala que en 2022, "la SEP no otorgó los subsidios a los 229 planteles federales con estudiantes con discapacidad que presentaron sus proyectos institucionales para la realización de adecuaciones de infraestructura, equipamiento, material educativo y apoyos a figuras solidarias, por medio del Programa presupuestario S298, por lo que no se favoreció a la reducción de las brechas que limitan la incorporación a los servicios educativos del nivel medio superior de las personas con discapacidad, y tampoco se contribuyó a su

desarrollo integral e inclusión a la sociedad".

En la auditoría 376 realizada al Sistema Nacional para el Desarrollo Integral de la Familia (SNDIF) sobre la contribución del programa en la salud y asistencia social, refiere que en 2022 atendió a 19 mil 946 personas con discapacidad (pcd), cifra que representó el 0.7% en relación con la población objetivo que ascendió a 3 millones 59 mil 46 pcd en situación de pobreza y pobreza extrema, lo que mostró que una de cada 100 personas con discapacidad del universo por atender recibió los beneficios del programa.

De acuerdo con el informe de la ASF, "el organismo desconoció su aportación a la modificación y mejora de las circunstancias de carácter social que impiden el desarrollo integral de las personas con discapacidad para lograr su incorporación a una vida plena y productiva para hacer cumplir, respetar y proteger su derecho a la salud y asistencia social en condiciones de igualdad".

Además, en la auditoría de desempeño 94 realizada al Consejo Nacional para el Desarrollo y la Inclusión de las Personas con Discapacidad determinó que la falta del Programa Nacional para el Desarrollo y la Inclusión de las Personas con Discapacidad implicó un riesgo en la promoción, protección y aseguramiento del ejercicio pleno de los derechos de las 6.1 millones de personas con algún tipo de discapacidad en México, así como en su desarrollo integral e inclusión social.

Ante estos resultados, la senadora del PRI, Claudia Anaya, consideró que al no existir una política pública para la inclusión de personas con discapacidad, "las dependencias no tienen metas de desempeño sobre la ejecución del recurso, entonces sucede que es un presupuesto diseñado perversamente porque se entrega a las dependencias con un fin y al final se hace un subejercicio que el gobierno termina recogiendo para utilizar con otros fines", como en el caso de la SEP.

Coincidió con los resultados de la ASF en el sentido de que no hay seguimiento de las dependencias al cumplimiento de sus metas. "En muchos lugares las personas con discapacidad te dice que no están integrados, a la auditoría le hace falta la realización de muchas más compulsas para verificar que las personas que dicen estar integradas al padrón de verdad están recibiendo el recurso", declaró en entrevista con **24 HORAS**.

Recordó que el diseño de la política pública es un asunto que ha denunciado desde el inició de la actual administración federal, "no se trata de repartir dinero sin un objetivo, en las reglas de operación deben existir condiciones mínimas para el uso de la beca, como ir a rehabilitación, ir a una escuela, ir a un trabajo, ir a un deporte, traer tus revisiones médicas y tu carnet de salud al corriente; algo que trate de incidir en el desarrollo de las personas con discapacidad".

ESPECIAL

DEFICIENCIA. De acuerdo a la Auditoría Superior de la Federación (ASF), dependencias federales carecen de metas de desempeño sobre los recursos para personas con discapacidad.

PERIÓDICO	PÁGINA	FECHA	SECCIÓN
MVS Noticias		07/11/2023	LEGISLATIVO

Analiza IMCO resultados de ASF a Cuenta Pública del 2022

El Instituto Mexicano para la Competitividad (IMCO), analizó los resultados emitidos por la Auditoría Superior de la Federación respecto a la segunda entrega de la cuenta pública 2022, en la que encontró que existe una tendencia del órgano fiscalizador al realizar cada año menos auditorías; en esta ocasión se identificaron posibles daños al erario por 7 mil 175 millones de pesos que corresponden a 0.3% del monto total auditado.

Destacó que los rubros que concentran los montos más altos con posibles irregularidades son: empresas productivas del Estado con 591 millones; infraestructura, comunicaciones y transportes con 150 millones y desarrollo agrario, territorial y urbano con 96 millones. Además emitió mil 730 acciones; la acción más común fue el pliego de observaciones, seguida por las promociones de responsabilidad administrativa sancionatorio.

En el gasto federalizado, la ASF encontró que el rubro Educación concentra el monto más alto con posibles irregularidades a razón de 3 mil 248 millones de pesos, de esta cifra, 446 millones es decir el 13%, ya se reintegraron al erario y 2 mil 802 millones están pendientes por aclarar; infraestructura social con mil 52 millones de pesos de los cuales sólo 27 millones se han recuperado efectivamente y el resto deben aclararse en los próximos 30 días hábiles.

IMCO destacó que los informes individuales revelan hallazgos importantes del gasto público relacionados con irregularidades en contratos, sistemas contables, pagos, obras de infraestructura y programas públicos. Algunos son: la Comisión Federal de Electricidad que no contó con una normativa que defina el modelo de contrato para la compraventa de energía con clientes externos lo que derivó en una disminución de ingresos por 478 millones de pesos.

La Fiscalía General de la República y la Secretaría de Relaciones Exteriores omitieron la definición de algunos instrumentos normativos lo que afectó la profesionalización de sus trabajadores. En el caso de la Secretaría de la Defensa Nacional evidenció fallas e irregularidades en la gestión de obra pública, especialmente en la construcción de viviendas para el personal.

https://mvsnoticias.com/nacional/2023/11/6/analiza-imco-resultados-de-asf-cuenta-publica-del-2022-613481.html

PERIÓDICO	PAGINA	FECHA	SECCIÓN
El Sol de Puebla		07/11/2023	LEGISLATIVO

Auditoría Superior de la Federación detecta irregularidades en construcción del CRI Militar

Por realizar pagos en exceso y duplicidad en los mismos, la Auditoría Superior de la Federación (ASF) detectó un posible daño patrimonial por más de dos millones de pesos en la construcción del Centro de Rehabilitación Integral (CRI) con equinoterapia, en la 25 Zona Militar.

https://www.elsoldepuebla.com.mx/local/auditoria-superior-de-la-federacion-detecta-irregularidades-en-construccion-del-cri-militar-10960636.html

SÍNTESIS INFORMATIVA NACIONAL

SITUACIÓN NACIONAL

COORDINACIÓN DE COMUNICACIÓN SOCIAL

"2023, AÑO DE FRANCISCO VILLA, EL REVOLUCIONARIO DEL PUEBLO".

PERIÓDICO	PÁGINA	FECHA	SECCIÓN
La Razón	8	07/11/2023	NACIONAL

Presidente acusa que la marcha fue idea del PRD

Por Sergio Ramírez
sergio.ramirez@razon.com.mx

EL PRESIDENTE Andrés Manuel López Obrador denunció que la caravana de damnificados que salió el domingo de Acapulco con destino a Palacio Nacional en la Ciudad de México, tiene tintes politiqueros, ya que detrás de ella están personas vinculadas a la senadora Xóchitl Gálvez y el perredista Guadalupe Acosta Naranjo.

"No estoy inventando nada, no estoy levantando ningún falso, quien convocó, entre otros, fue este señor (Guadalupe Acosta) Naranjo, del PRD, y otros simpatizantes de la señora Xóchitl Gálvez, pero están en su derecho, pero sí estamos nosotros haciendo nuestro trabajo y no van a faltar recursos", aseveró.

López Obrador señaló que hay presupuesto sin límites para atender a la población afectada del puerto turístico como del municipio de Coyuca de Benítez, así como otros puntos de Guerrero golpeados por el huracán, sin embargo, acusó que partidos de oposición utilizan este tema con oportunismo político.

"Pues es que es suficiente, no hay límite, es todo lo que se necesite para reconstruir la actividad económica, turística de Acapulco, atendiendo a todos con preferencia a la gente más pobre.

"Estamos garantizando la libertad de que todo mundo se exprese, pero también decir que hay mucho oportunismo, politiquería, porque algunos de los que vienen en la marcha son de los partidos que están en contra de nosotros", sostuvo.

El titular del Ejecutivo federal aseguró que están en su derecho a movilizarse, sin embargo, aclaró que su administración está haciendo su trabajo y no habrá límites en el presupuesto para la reconstrucción de Guerrero.

40
Mil despensas y 50 mil comidas se dan diario en Acapulco

PERIÓDICO	PÁGINA	FECHA	SECCIÓN
La Razón	12	07/11/2023	NACIONAL

Foto: Cuartoscuro

EL DIRECTOR del Tren Maya, Óscar Lozano, ayer, en conferencia.

Tren Maya, "blindado" contra narco

Por Sergio Ramírez
sergio.ramirez@razon.com.mx

EL PRESIDENTE Andrés Manuel López Obrador afirmó que el Tren Maya estará blindado con elementos de la Guardia Nacional y helicópteros que vigilarán todo su recorrido, para evitar que la delincuencia organizada intente involucrarse en su operación y llevar a cabo "cobro de piso".

"El Tren Maya tiene un sistema diseñado de protección. Van a estar en estaciones, incluso en los trenes, elementos de la Guardia Nacional y va a haber vigilancia por helicóptero en toda la línea; o sea, se va a blindar toda la ruta del Tren Maya que es algo parecido a lo que vamos a hacer en Acapulco", aseguró en conferencia.

Informó que en el caso del tramo del tren no hay reporte sobre el incremento en el tráfico de drogas, sin embargo, "donde tenemos más consumo es en la zona turística porque llegan visitantes extranjeros, pero también nada descontrolado".

En este marco, anunció que a partir del 1 de diciembre iniciará la venta de boletos para viajar en este transporte, que será inaugurado el 15 de ese mes, al destacar que los precios irían de 30 a 80 pesos.

Aseveró que viajar en el "Jaguar rodante" en los mil 554 kilómetros de la región "será 10 por ciento más barato que en autobús de pasajeros", ya que el objetivo es conectar a la zona maya con pasajes a bajo costo para promover el turismo.

Según Fonatur, los costos son: 80 pesos para adultos extranjeros; 60 para adultos mexicanos; alumnos y profesores con credencial vigente, 30; niños menores de cinco años, adultos mayores y personas con discapacidad no tendrán costo.

EL EJECUTIVO aseguró ue los deportistas que participaron en los Juegos Panamericanos como lo ofreció, pese a la petición de la Conade de dar el recurso a damnificados.

Eldato

PERIÓDICO	PÁGINA	FECHA	SECCIÓN
MILENIO	13	07/11/2023	NACIONAL

Fiscalía asegura rancho del ex titular de Seduvi

Corrupción.
La propiedad de Felipe Gutiérrez mide 18 mil metros cuadrados y está valuada en 23 mdp

CARLOS VEGA
CIUDAD DE MÉXICO

La fiscalía capitalina aseguró un rancho en Hidalgo, propiedad de Felipe de Jesús Gutiérrez Gutiérrez, ex titular de la Secretaría de Desarrollo Urbano y Vivienda (Seduvi), de aproximadamente 18 mil metros cuadrados valuado en cerca de 23 millones de pesos.

El vocero de la dependencia, Ulises Lara, detalló que junto con la fiscalía de aquel estado se cumplimentó una orden de cateo en el municipio de Atitalaquia, donde agentes realizaron el aseguramiento de varios animales.

"El inmueble es una construcción habitacional que cuenta con sala, comedor, estancia, cocina equipada, recámaras, así como áreas verdes, criaderos, lago y estacionamiento techado, fue asegurado y quedó a disposición del Ministerio Público de la Fiscalía para la Investigación de Delitos Cometidos por Servidores Públicos que continúa la integración de la carpeta de investigación respectiva", precisó.

Lara señaló que el ex titular de esa dependencia sigue prófugo de la justicia al contar con varias órdenes de aprehensión vigentes por su probable participación en el delito de uso ilegal de atribuciones y facultades.

Además, sostuvo que dicho ex servidor público en la pasada administración capitalina puede estar vinculado con la red de corrupción en el sector bienes raíces en la alcaldía Benito Juárez.

Dijo que han hallado evidencia del desvío de varios miles de millones de pesos del patrimonio de CdMx por parte de altos ex funcionarios que se desempeñaron en gobiernos anteriores.

PERIÓDICO	PÁGINA	FECHA	SECCIÓN
LA CRÓNICA DE HOY	11	07/11/2023	NACIONAL

Cuatro de cada 10 delitos sexuales son contra menores

Cuatro de cada diez delitos sexuales que se cometen en México son contra menores de edad, un problema que se ha potenciado por el entorno digital, denunciaron este lunes expertos, que advierten de un "tsunami" social con consecuencias físicas, psicológicas y sociales que repercutirán en la adultez.

"Este es un problema que, evidentemente, no es algo nuevo. Muchas son las investigaciones que muestran el daño que tiene el abuso sexual", dijo en una conferencia de prensa Yil Felipe Wood, especialista en Protección a la Niñez e Incidencia de la organización ChildFund México.

La experta precisó que cada vez más niños están conectados a las pantallas y al internet, lo que eleva el riesgo y su vulnerabilidad a ser víctimas de algún delito sexual. Explicó que, tan solo durante la pandemia por COVID-19, el número de denuncias sobre materiales de abuso sexual encontrados en internet en México aumentaron 117%.

"Sabemos que el internet tiene muchas ventajas, pero también supone el acceso a la información y es un riesgo para la niñez y adolescencia que navega en el entorno digital", destacó Felipe Wood.

Según un estudio de ChildFund México entre 2022 y 2023, WhatsApp, Facebook, YouTube y TikTok son las redes sociales más usadas por niños y adolescentes en el país.

Además, 25% usa redes sociales con perfiles públicos y 42 % no toma ninguna medida de protección contra abusadores sexuales en línea, mientras que 60 % no sabe dónde o cómo reportar algún indecente •

(Redacción / Agencias)

PERIÓDICO	PÁGINA	FECHA	SECCIÓN
MILENIO	1, 6 - 7	07/11/2023	NACIONAL

Chiapas. A punto de cumplir 30 años, el EZLN desmantela su base civil ante la ola de "secuestros, cobro de piso, reclutamiento forzado y balaceras" entre los cárteles que se disputan el "negocio" de la migración

Echan *narcos* a zapatistas de 59 caracoles y regiones *autónomas*

JHONATAN GONZÁLEZ, TUXTLA

El Ejército Zapatista de Liberación Nacional anunció el desmantelamiento de sus municipios *autónomos* y Juntas de Buen Gobierno (caracoles) ante el avance del *narco* en la disputa por el "negocio" de la migración.

El subcomandante Moisés aseguró que varias ciudades de Chiapas están en "caos" y llamó "sicarios legales" a los alcaldes. PAGS. 6 Y 7

Echan *narcos* a zapatistas de 59 caracoles y regiones *autónomas*

Chiapas. A punto de cumplir 30 años, el EZLN desmantela su base civil ante la violencia entre cárteles

JHONATAN GONZÁLEZ
TUXTLA GUTIÉRREZ

El incremento de la violencia por parte del crimen organizado y la apropiación de comunidades completas de Chiapas provocaron que el Ejército Zapatista de Liberación Nacional (EZLN) haya tomado la decisión de ceder la plaza a los cárteles que operan en el estado sureño del país desde 1980, aseguró Gerardo Alberto González Figueroa, académico del Colegio de la Frontera Sur.

Esto luego de que 59 centros zapatistas desaparecieron en Chiapas por la violencia generada entre grupos de la delincuencia organizada —como "bloqueos, asaltos, secuestros, cobro de piso, reclutamiento forzado y balaceras"— que se disputan el "negocio" de la migración.

Lo anterior fue anunciado a través del comunicado "Cuarta Parte y Primera Alerta de Aproximación. Varias Muertes Necesarias", donde el *subcomandante Insurgente Moisés* del EZLN detalló que de los 59 centros que desaparecieron, 16 son Juntas de Buen Gobierno (caracoles), y el resto Municipios Autónomos Rebeldes Zapatistas (Marez).

Se aclaró que los caracoles permanecerán cerrados hasta nuevo aviso, por lo que todos los sellos, membretes, cargos y representaciones, así como acuerdos con el nombre de cualquier Marez o de las Juntas de Buen Gobierno que dan invalidados, esto luego de un análisis que iniciaron hace tres años y que concluyó con dicha decisión, aunque anunciaron que celebrarán los 30 años de la aparición del EZLN.

"Les avisamos que haremos una celebración con motivo de los 30 años del inicio de la guerra contra el olvido. Esto en los meses de diciembre de 2023 y enero de 2024. Están invitadas todas las personas que firmaron la declaración por la vida", señalan.

> El *subcomandante Moisés* llama "sicarios legales" a alcaldes en ese estado

En el comunicado también se pronuncian contra la administración del estado y los gobiernos municipales, pues aseguran que son puestos ocupados por lo que ellos llaman "sicarios legales" o "crimen desorganizado".

Asimismo, afirmaron que hay un "caos" en municipios como San Cristóbal de las Casas, Comitán, Las Margaritas y Palenque, que están en manos de uno de los cárteles del "crimen desorganizado y en disputa de otro, esto es constatado por la llamada que ha lanzado la industria hotelera, turística, restaurantera y de servicios.

"Quienes trabajan en estos lugares lo saben y no lo han denunciado, porque están amenazados y, además, saben que es inútil cualquier petición, porque las autoridades estatales y municipales son las que delinquen y no tienen llenadera en la robadera que están haciendo".

González Figueroa detalló que ningún tipo de organización es inmune a los efectos de la disputa de poder entre la delincuencia organizada en la entidad sureña, de ahí que muchos grupos socia-

PERIÓDICO	PÁGINA	FECHA	SECCIÓN
MILENIO	1, 6 - 7	07/11/2023	NACIONAL

les han cedido a participar con el *narco* y otros se han disuadido.

"Cuando el EZLN toma el territorio desde el 94 y hasta 2004 más o menos, hay control de los coyotes y la venta de alcohol, después viene un cambio en la organización, donde dicen que la vía es política.

"Entonces su cancha es más desde la acción sociopolítica, la construcción de una nueva ciudadanía, y dejan ese control político-militar, por lo que el *narco* aprovecha y toma el control", relató González Figueroa.

La reciente aparición de supuestos integrantes del movimiento zapatista armados en el municipio de Solosuchiapa y la invasión de las pistas de aterrizaje en la región de la selva Lacandona por parte de grupos del crimen organizado agudizó la crisis que vive este grupo social, por lo que decidieron cerrar su núcleo para evitar confrontaciones y guerras ajenas.

"Un *narco* o cárteles que tienen no solo poder económico, sino de movilización armada, controlan las armas y, con todo eso, comenzaron a infiltrarse o a filtrarse a diversos territorios, no solo al EZLN, todas las organizaciones vienen sufriendo este crecimiento del narcotráfico como tal", explicó.

Miembros de la organización. ESPECIAL

Sin embargo, la violencia por la disputa del territorio se ha agravado en las comunidades rurales, particularmente las que se localizan en la franja fronteriza con Guatemala, como la selva Lacandona, donde el pasado mes de septiembre líderes lacandones tuvieron que ser evacuados ante las constantes amenazas que recibieron por parte del crimen organizado.

Cabe destacar que, de acuerdo con especialistas, el punto de trasiego localizado entre la selva Lacandona, en Chiapas, y el Petén, en Guatemala, se ha convertido en la nueva joya del tráfico de cocaína, por lo que los cárteles se han apoderado de las pistas de aterrizaje que anteriormente eran usadas para el traslado de emergencias de la población.

PERIÓDICO	PÁGINA	FECHA	SECCIÓN
EL HERALDO DE MÉXICO	27	07/11/2023	NACIONAL

#HUIXTLACHIAPAS

Migrantes bloquean carretera

UNOS 600 VIAJEROS EXIGIERON PERMISOS. POR LA NOCHE LEVANTARON SU PROTESTA

POR JOSÉ TORRES
ESTADOS@ELHERALDODEMEXICO.COM
CORRESPONSAL

Cientos de migrantes, miembros de la caravana que se mantiene varada en Huixtla, Chiapas, bloquearon la tarde de ayer por más de cinco horas la carretera Internacional Costera para exigir al Instituto Nacional de Migración (INM) la entrega de permisos de libre tránsito.

Por la noche, retiraron el bloqueo debido a que las autoridades migratorias no dieron una respuesta a sus peticiones.

Al menos 600 extranjeros, principalmente de Centroamérica, se apostaron cerca del acceso a la garita aduanal y migratoria de Cerro Gordo, a sólo cinco kilómetros del punto donde el resto de la caravana descansa.

Al clamor de "queremos papeles, déjennos avanzar", los manifestantes ejercieron presión sobre las autoridades mexicanas para que se establezca una mesa de diálogo con el INM y se entregue la documentación a los solicitantes.

La protesta generó congestionamiento vial en la única vía que conecta a Centroamérica con México, por lo que tráileres y vehículos particulares quedaron varados en este punto.

Una comitiva liderada por el activista Irineo Mujica ingresó a las oficinas del INM, pero no obtuvo respuesta.

La caravana informó que reanudará su caminata este miércoles durante la madrugada, con la intención de llegar a la Ciudad de México.

CAOS EN EL SUR DEL PAÍS

1. Las inclemencias del clima y la falta de recursos comienzan a agotar a migrantes.
2. Tráileres y vehículos particulares quedaron varados en el punto del bloqueo.
3. Lo único que pedimos al gobierno es que nos dejen avanzar: migrante venezolano.

FOTO: JOSÉ TORRES

MANIFESTACIÓN. Los migrantes han iniciado jornadas de protestas más intensas.

5
DÍAS CUMPLE HOY LA CARAVANA VARADA EN HUIXTLA.

PERIÓDICO	PÁGINA	FECHA	SECCIÓN
EL FINANCIERO	1, 4	07/11/2023	NACIONAL

Récord del empleo formal, pero pierde dinamismo

IMSS. Superó en octubre los 22.3 millones de asegurados; el incremento es de 3.2% anual, el menor desde mayo de 2021

En octubre, el número de trabajadores formales en el país alcanzó una cifra récord, al ubicarse en 22 millones 302 mil 690.

Según datos del IMSS, su crecimiento se ha desacelerado en los últimos meses, al ubicarse en 3.2 por ciento anual, el menor en más de dos años. En enero-octubre también se registró una baja de 6.7 por ciento anual.

Expertos advierten que el menor crecimiento en octubre puede ser porque en 2022 aún se tenía el impulso de la recuperación tras la pandemia. —*Felipe Gazcón* / PÁG. 4

Puestos de trabajo en el IMSS

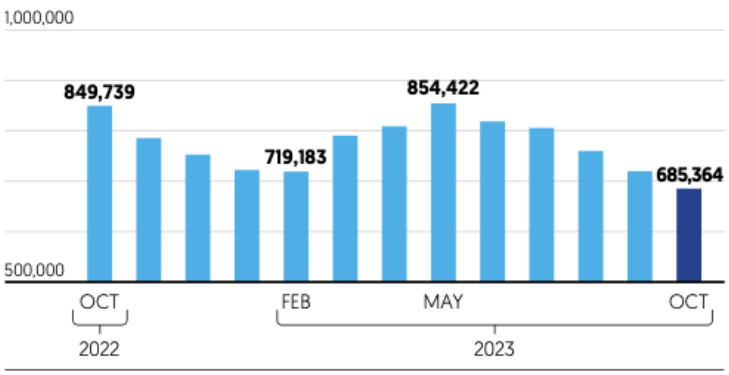

Fuente: IMSS.

PERIÓDICO	PÁGINA	FECHA	SECCIÓN
EL FINANCIERO	1, 4	07/11/2023	NACIONAL

ASEGURADOS AL IMSS

Empleo formal toca niveles récord, pero pierde dinamismo

Número de trabajadores crece 3.2% anual en octubre, su menor alza en 29 meses

Proyectan que en el presente año se generarán 736 mil puestos de trabajo

FELIPE GAZCÓN
fgazcon@elfinanciero.com.mx

El número de trabajadores formales en el país alcanzó los 22 millones 302 mil 690 en octubre, con lo que alcanzó una cifra récord, pero su crecimiento se ha desacelerado en los últimos meses.

De acuerdo con los registros del IMSS, el número total de empleados creció 3.2 por ciento anual en el décimo mes, lo que implicó su menor crecimiento en poco más de dos años, desde mayo del 2021.

En el acumulado del año el mercado laboral también sufrió una desaceleración, con una caída de 6.7 por ciento, al crearse 929 mil 724 nuevas plazas, comparado con la creación de fuentes laborales de enero a octubre del año pasado.

Willebaldo Gómez Zuppa, investigador del Centro de Investigación Laboral y Asesoría Sindical (CILAS), explicó que el menor crecimiento del empleo en octubre puede deberse a que en el mismo mes del año pasado todavía se traía el impulso de la recuperación de plazas perdidas derivado de la pandemia, y en este año ya se está llegando al tope, al recuperarse los niveles prepandémicos, por eso se detiene un poco el crecimiento.

"Otra causa del menor ritmo en la creación de plazas estriba en una ligera desaceleración económica, debido a que el proyecto optimista planteó que íbamos a cerrar con un aumento del PIB de alrededor del 3.5 por ciento y vamos a cerrar muy cerca del 3.0 por ciento, si no es que sucede alguna otra desgracia", expresó.

No obstante, el economista confió en que se logre una mejoría en el empleo para el cierre del año, toda vez que el tema del empleo tiende a moverse hacia arriba en el último trimestre, porque vamos a la etapa más consistente de la economía.

De acuerdo con Gabriela Siller, directora de análisis económico de Banco Base, considerando la estacionalidad histórica de la serie en los últimos dos meses del año, se espera la creación de 152 mil 637 posiciones laborales en noviembre y la destrucción de 346 mil 272 posiciones laborales en diciembre.

Con ello, estimó, en 2023 se crearían 736 mil 158 empleos, y esta cifra implica que se generarían menos empleos que en los dos años previos.

BALANCE
En lo que va de esta administración se han generado en el país un millón 844.8 mil puestos de trabajo afiliados al IMSS.

RACHA POSITIVA

Alberto Alesi, director general de ManpowerGroup para México, Caribe y Centroamérica, destacó que "por tercer año consecutivo las cifras de empleo rebasaron los 900 mil trabajos formales creados de enero a octubre. En 2021 el empleo formal llegó a los 993 mil 855 puestos laborales; en 2022 a 997 mil 178, y este 2023 se reportaron 929 mil 794 empleos".

"Esperamos que las tendencias de contratación en México no cambien, ya que anualmente se necesitan crear un millón de empleos para satisfacer la demanda de jóvenes que se insertan al mercado laboral", agregó.

Señales de debilidad

El número de trabajadores registrados en el IMSS alcanzó una cifra récord en octubre, pero desde junio se observa que las contrataciones han sido menores a las reportadas en el año anterior.

Puestos de trabajo afiliados en el IMSS

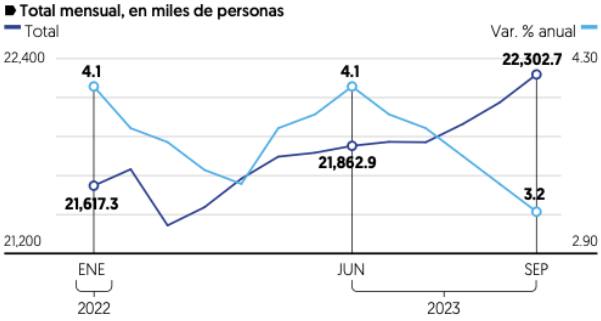

Empleo formal

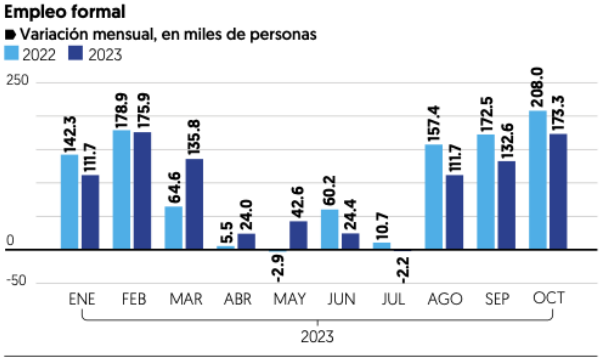

Fuente: IMSS

FOCOS

Salario. El salario base de cotización promedio de los empleos afiliados al Instituto alcanzó los 531.5 pesos en octubre. Esta cifra representó un crecimiento nominal anual de 10.8%. Fue el segundo registro más alto en 22 años, para los meses de octubre.

Patrones. A octubre se tienen registradas ante el IMSS a un millón 77 mil 662 empresas, 2 mil 595 más que en el mes previo.

Trabajadoras del hogar. Afiliadas al IMSS sumaron 62 mil 533 en el décimo mes, con un salario diario asociado de 283.2 pesos, en promedio.

LIDERAN ALZAS

9.0%

ANUAL
Avanzó el empleo en el sector de la construcción durante octubre, según cifras del IMSS.

7.4%

ANUAL
Creció el empleo en Nayarit, y 7.2% en Quintana Roo, estados con el mayor dinamismo.

Resaltó que los años 2021, 2022 y 2023, han sido tres de los mejores años para el empleo formal en la última década, solo por detrás de 2017 cuando la cifra alcanzó el millón de empleos, al tomarse en cuenta que esta tendencia positiva viene después de la pérdida de casi 650 mil empleos durante la pandemia de 2020.

CONSTRUCCIÓN LIDERA AVANCES

Los sectores económicos con el mayor crecimiento porcentual anual en puestos de trabajo fueron el de la construcción con 9.0 por ciento, transportes y comunicaciones con 5.5 por ciento y comercio con 3.9 por ciento.

Gómez Zuppa, quien también es catedrático de la UNAM, destacó que el repunte en el empleo en la construcción tiene que ver no solo con la inversión bruta fija que significan los grandes proyectos iniciados desde el Gobierno Federal, sino también las inversiones relacionadas con el *nearshoring*.

"Vamos a ver qué tanto también se mueve el empleo con el tema de la reconstrucción de Acapulco; el grupo Vidanta estaba diciendo que la reconstrucción podría impactar alrededor del 1.5 por ciento del PIB, no es una cifra nada despreciable en un año electoral, en una zona tan devastada", dijo.

Añadió que hay un factor que todavía no se ha estudiado mucho, pero que ya está impactando y va a afectar sobre todo en los próximos meses, que tiene que ver con el Mundial de Fútbol 2026 en México, que está moviendo al sector inmobiliario.

Por entidad federativa, sobresalieron Nayarit y Quintana Roo con aumentos anuales de nuevos empleos que superan el 7.0 por ciento.

PERIÓDICO	PÁGINA	FECHA	SECCIÓN
EL FINANCIERO	1, 16	07/11/2023	NACIONAL

RECONECTAN MÁS COLONIAS

CNET: afectación hotelera es por mil 750 mdd

A MARCHAS FORZADAS. AMLO afirmó que en marzo-abril estarán listos varios hoteles; en diciembre, Las Brisas tendrá 70% de sus habitaciones listas. PÁGS. 16 Y 31

SALDO PRELIMINAR DE OTIS

Estiman en más de 1,750 mdd las afectaciones al turismo en Acapulco

Operadores de yates, lanchas de ski y motos acuáticas dejarán de recibir 500 mdd

Los 6 vuelos diarios desde el AICM y el AIFA a Acapulco están suspendidos

ALDO MUNGUÍA
amunguia@elfinanciero.com.mx

Tras el devastador paso del huracán Otis por Acapulco, el sector turístico en la región enfrenta pérdidas significativas que ascienden preliminarmente a alrededor de mil 750 millones de dólares (cerca de 30 mil 672 millones de pesos) según estimaciones del Consejo Nacional Empresarial Turístico (CNET).

El costo de Otis está marcado por la pérdida de vidas de trabajadores, principalmente capitanes, marineros y personal que daba servicios turísticos en alguno de los muelles y marinas de Acapulco. La Asociación Mexicana de Marinas Turísticas (AMMT) ha indicado que al menos 200 trabajadores perdieron la vida tras el paso del huracán, una cifra que aún no ha sido integrada al reporte oficial proporcionado por el presidente Andrés Manuel López Obrador, que estimaba las pérdidas humanas en 47 y la desaparición de 56, al corte del viernes.

Por la naturaleza de la actividad, las instalaciones náuticas, embarcaciones y personal fueron los más dañados por el huracán: al menos 350 millones de dólares se perdieron por el hundimiento y daño de embarcaciones, además 20 millones de dólares por los daños a las instalaciones en las marinas de Santa Lucía y Acapulco, esto sin dejar pasar los muelles del malecón y los fondeaderos de playa Manzanillo y la Aguada.

"En el último mes se ha afectado el 90 por ciento de las instalaciones para servicio de turismo náutico (en México) sin pronóstico preliminar de cuantificación de costo y daños", informó la AMMT a propósito de los fenómenos naturales que han afectado a dicha actividad.

En los meses siguientes, los trabajadores de yates hundidos, lanchas de ski, motos acuáticas y demás pangas de turismo, que resultaron destruidas o inhabilitadas, dejarán de recibir 500 millones de dólares, unos 8 mil 700 millones de pesos.

Si bien, el 80 por ciento de los hoteles en Acapulco, 17 mil habitaciones, tienen daños, según la Asociación Nacional de Cadenas de Hoteles (ANCH) aunque está cuantificando las afectaciones.

Además, las empresas hoteleras tendrán apoyos del sector asegurador que dará anticipos del 30 por ciento con base en las estimaciones preliminares de los daños.

Para la Asociación que dirige Luis Barrios, la recuperación de Acapulco no se dará en los próximos 12 meses, esto en comparación con el diagnóstico de la Secretaría de Turismo (Sectur), que "piensa" que la reconstrucción para poder brindar servicios de turismo en el puerto puede darse en menos tiempo.

EFE

En el puerto Esta es una de las tiendas que reanudó actividades.

"Sectur piensa que en 8 meses lo cual se considera muy difícil", refiere la ANCH.

Los hoteleros trabajan para emitir una opinión sobre los eventos de mediano plazo en Acapulco, como la realización del Tianguis Turístico, que se postergó para la segunda semana de abril del 2024, pero que se ha mantenido en el puerto.

Tras dicha decisión, el CNET celebró la disposición del gobierno para que Acapulco pueda recibir visitantes en abril del año siguiente, esto pese a que la imagen del puerto aún estará, previsiblemente, afectada.

"No obstante, el nivel de destrucción que dejó Otis en la infraestructura eléctrica, urbana, turística, en vías de comunicación y en servicios públicos en Guerrero, nos hace pensar que la imagen que Acapulco ofrecerá en menos de seis meses pudiera no ser la mejor", dijo Braulio Arauaga, presidente del Consejo Nacional Empresarial Turístico (CNET).

Por ahora, los vuelos comerciales no están disponibles dadas las afectaciones en el aeropuerto del puerto, por lo que los seis vuelos diarios que tenían origen desde el AICM y el AIFA están suspendidos.

Los tiempos compartidos y la propiedad vacacional en Acapulco también resultó afectada y dejarán de recibir alrededor de 6 mil 100 millones de pesos, según la Asociación Mexicana de Desarrolladores Turísticos (AMDETUR).

Mientras se reconstruye Acapulco, al menos un sexto de los trabajadores de Guerrero, alrededor de 26 mil personas, que trabajaban en hoteles, restaurantes y bares, quedarán en el limbo en el puerto, mientras los turistas regresan al puerto.

SLIM BUSCA RECONSTRUIR

Un grupo de empresarios hoteleros de Acapulco, entre ellos el multimillonario Carlos Slim, se comprometió a reconstruir Acapulco, la ciudad turística devastada por el huracán Otis, dijo el presidente AMLO.

El gobierno federal aspira a tener 35 hoteles operativos para abril, cuando se realizará una feria de turismo en la ciudad, dijo en

Editora: Karla Rodríguez **Coeditora:** Arantzatzú Rizo **Coeditora Gráfica:** Ana Luisa González **Diseñado**

Fuente: AMMT, CNET, Canapat

PERIÓDICO	PÁGINA	FECHA	SECCIÓN
Diario ContraRéplica	13	07/11/2023	NACIONAL

Trump, combativo y virulento, se defiende en juicio civil en NY

AFP

ES ACUSADO DE HABER inflado el valor de sus activos inmobiliarios para atraer a los bancos; Donald Trump negó haber cometido fraude

Donald Trump se defendió el lunes lanzando comentarios inadecuados contra el juez y la fiscal del juicio civil en Nueva York que amenazan su imperio inmobiliario, el primero de varios frentes legales para el multimillonario que sueña con volver a la Casa Blanca.

El expresidente estadounidense, de 77 años, se sometió a un interrogatorio de más de cuatro horas tras jurar decir toda la verdad, en una sala de audiencia abarrotada del Palacio de Justicia de Manhattan.

Acusado de haber inflado colosalmente el valor de sus activos inmobiliarios (como la Trump Tower de Nueva York) para seducir a los bancos, el tempestuoso multimillonario negó cualquier fraude y arremetió contra la fiscal general de Nueva York, el equivalente de ministra de Justicia, Letitia. James, la demócrata que ha sentado a la empresa familiar Trump Organization en el banquillo, y el juez instructor Arthur Engoron.

"Es una caza de brujas políticas", bramó el magnate republicano, que se siente víctima de una supuesta maquinación judicial, digna de un "país del tercer mundo y de repúblicas bananeras".

"No hay víctimas, los bancos ganaron mucho dinero", afirmó. AFP

"MANIFESTACIÓN POLÍTICA"

A lo largo del interrogatorio, el juez Engoron, sentado al lado de Trump, trató de que el magnate fuera breve y respondiera a las preguntas.

"No estamos en una manifestación política", advirtió el juez, que ya ha impuesto multas a Donald Trump, de 5 mil y 10 mil dólares, por atacar a la secretaría judicial.

La fiscalía neoyorquina acusó por lo civil a Trump ya dos de sus hijos, Ronald Jr y Eric, de haber sobrevalorado los activos de la Trump Organization, -un conglomerado de empresas que gestionan rascacielos, hoteles, residencias de lujo y campos de golf en todo. el mundo, - para obtener mejores préstamos bancarios y condiciones de seguro más favorables. Donald Trump se mostró virulento.

Voluble, discutió el valor de las joyas de su imperio, como su opulenta residencia de Mar-a-Lago, en Florida, y afirmó que los activos estaban, por el contrario, "infravalorados" y que los bancos habían hecho un buen negocio al prestarle "mucho dinero".

"No hay víctimas, los bancos ganaron mucho dinero", afirmó.

PERIÓDICO	PÁGINA	FECHA	SECCIÓN
LA CRÓNICA DE HOY	1, 16	07/11/2023	NACIONAL

Calculan en 11 mil, los muertos en este conflicto Israel-Gaza

Guerra. Los muertos en la Franja de Gaza ya superan los 10,000 cuando se cumple un mes desde que estalló la guerra entre Israel y Hamás, tras el ataque terrorista de milicianos palestinos, que dejó más de 1,400 muertos en el sur israelí, mientras se desconoce el estado de los más de 240 rehenes, entre ellos dos mexicanos Ilana Gritzewsky y Orión Hernández. Los muertos confirmados son 10,022. PAG 16

El bombardeo diario israelí de Gaza deja 10 mil muertos en un mes

Casi la mitad de los fallecidos son niños. Se desconoce la suerte de los más de 240 rehenes tomados por Hamás

Guerra en Oriente Medio

Fran Ruiz
Con información de agencias

EFE

Niña palestina gravemente herida en un hospital de Jan Yunis, en el sur de Gaza.

Los muertos en la Franja de Gaza ya superan los 10,000 muertos cuando se cumple un mes desde que estalló la guerra entre Israel y Hamás, tras el ataque terrorista de los milicianos palestinos, que dejó más de 1,400 muertos en el sur israelí, mientras se desconoce el estado de los más de 240 rehenes, entre ellos los mexicanos Ilana Gritzewsky y Orión Hernández.

Los muertos confirmados hasta este lunes son 10,022, además de más de 25,400 heridos, según los últimos datos difundidos por el Ministerio de Sanidad gazatí.

Entre las víctimas mortales, 4,104 son niños —muere un niño cada diez minutos— y 2,641 son mujeres, reveló en rueda de prensa el portavoz del ministerio, Ashraf al Qudra.

ATAQUE A COMPLEJO HOSPITALARIO

Sólo en las últimas 24 hotas, el Ministerio denunció que han muerto 252 personas en los bombardeos israelíes sobre el enclave en 18 ataques.

Al menos 8 personas murieron en ataques a un complejo hospitalario en la ciudad de Gaza, donde están el único hospital psiquiátrico de la Franja, un centro oftalmológico y el hospital pediátrico Rantisi.

El Ministerio recordó que 192 miembros del personal médico murieron desde que comenzó la guerra hace un mes y que 32 ambulancias fueron destruidas, mientras que 16 hospitales están ahora fuera de servicio.

El Ministerio, controlado por Hamás, también acusó a Israel de atacar las panaderías donde la gente hace cola para poder adquirir alimentos, lo que agrava aún más la crisis alimentaria.

"IGNORAR EL COSTE HUMANO SE PUEDE VOLVER EN CONTRA DE ISRAEL"

El alto representante de la Unión Europea (UE) para Asuntos Exteriores, Josep Borrell, advirtió este lunes a Israel de que "ignorar el coste humano" de sus operaciones contra el movimiento islamista Hamás en la Franja de Gaza puede acabar siendo "contraproducente".

El jefe de la diplomacia europea recalcó que "no hay una solución militar al conflicto" e hizo hincapié en que "sin una estrategia política, nadie puede ganar una batalla contra el terrorismo; y esta estrategia debe incluir un acuerdo que pase por la solución de dos Estados".

"Ésta es la última oportunidad para la solución de dos Estados. Si no tenemos éxito, estaremos definitivamente en una espiral de violencia y odio mutuo durante generaciones".

Por ello, pidió "implicarnos todo lo que podamos" ya que "éste será el desafío geopolítico más importante para nosotros" junto a Ucrania, detalló.

"LIBERAR LOS REHENES EN MEDIO DE BOMBARDEOS, IMPOSIBLE"

En cuanto a la crisis de los rehenes —en un mes Hamás liberó a cuatro mujeres, dos de ellas estadounidenses, mientras que el Ejército israelí logró liberar a una soldado— el diplomático español dijo que liberar a los rehenes en mitad de los bombardeos es "casi imposible", por lo que "la idea de que una tregua o pausa temporal tiene que venir con la liberación de los rehenes, es racional".

Instó a trabajar en una pausa humanitaria para que el Comité Internacional de la Cruz Roja pudiera acceder a los rehenes retenidos por Hamás, como primer paso para su liberación; a incrementar "masivamente" la asistencia humanitaria, y a evacuar a los ciudadanos de terceros países de Gaza.

AYUDA AUMENTARÁ "SIGNIFICATIVAMENTE"

Sobre la crisis humanitaria en la Franja, el secretario de Estado de EU, Anthony Blinken, afirmó este lunes desde Turquía que la ayuda se incrementará en los próximos días.

"Estamos trabajando incesantemente en llevar más ayuda humanitaria a Gaza y tenemos varias vías concretas para hacerlo. Creo que verán en los próximos días que la asistencia se expande significativamente con el fin de que más ayuda entre en Gaza para la gente que lo necesita", afirmó el jefe de la diplomacia estadounidense antes de tomar un avión hacia Japón en el aeropuerto de la capital turca.

Turquía fue la última parada de esta segunda gira de Blinken por Oriente Próximo desde el inicio del actual conflicto entre Israel y Hamás y le ha llevado a visitar también Tel Aviv, Jordania, Cisjordania, Chipre e Irak.

Las reuniones no han sido todo lo productivas que el representante estadounidense esperaba, ya que Israel no se ha avenido a las "pausas humanitarias" recomendadas por Washington, mientras que los representantes de los países musulmanes exigían que presionase a Israel por un "alto el fuego inmediato", algo que el propio Blinken ha rechazado alegando que podría ser utilizado por Hamás para "reorganizarse"●

Netanyahu avisa

"Israel controlará Gaza indefinidamente"

El primer ministro israelí, Benjamín Netanyahu, advirtió este lunes de que Israel se encargará de la seguridad de Gaza de manera indefinida una vez termine la guerra que están librando en ese territorio palestino.

"Creo que Israel tendrá, durante un período indefinido, la responsabilidad general de la seguridad porque hemos visto lo que sucede cuando no la tenemos", aseguró Netanyahu en extracto de la entrevista con la cadena estadounidense ABC que se emite esta noche.

"Cuando no tenemos esa responsabilidad en materia de seguridad, lo que tenemos es una erupción del terror de Hamás en una escala que no podríamos imaginar", añadió.

El primer ministro israelí respondió así al ser preguntado sobre quién debe gobernar Gaza una vez finalice la guerra, a lo que contestó: "Aquellos que no quieran seguir el camino de Hamás".

Congreso de NL da 5 días a Samuel García para que aclare tiempo de licencia

Ante las dudas jurídicas, por mayoría, el Pleno del Congreso local aprobó un exhorto para dar como plazo final el próximo 12 de noviembre, a fin de que el gobernador Samuel García aclare si pretende ausentarse con licencia a partir de dicha fecha y hasta el 02 de junio del 2024.

https://www.milenio.com/politica/congreso-5-samuel-garcia-aclarar-licencia

PERIÓDICO	PAGINA	FECHA	SECCIÓN
zócalo.		07/11/2023	REGIONALES

‘No se va a detener absolutamente nada’: Riquelme sobre transición de gobierno

El gobernador de Coahuila, Miguel Ángel Riquelme, señaló hoy lunes desde Torreón que pese al cambio de gobierno que está en curso, no se detendrá ningún operativo o acción de gobierno. Confió en que se “empaten” agendas con el gobernador electo, Manolo Jiménez Salinas, para que se avance en el proceso legal de entrega.

https://www.zocalo.com.mx/no-se-va-a-detener-absolutamente-nada-riquelme-sobre-transicion-de-gobierno/

PERIÓDICO	PAGINA	FECHA	SECCIÓN
MURAL		07/11/2023	REGIONALES

Da Alfaro Quinto Informe de Gobierno con tinte de despedida

El Gobernador Enrique Alfaro hizo un recuento de logros del último año de Administración y de su sexenio en el mensaje con motivo de su Quinto Informe de Gobierno, el cual tuvo tinte de despedida. Ante funcionarios e invitados especiales reunidos en Expo Guadalajara, el mandatario estatal destacó sus principales obras y proyectos en educación, salud, transporte y economía, así como en infraestructura hídrica y carretera, entre otros.

https://www.mural.com.mx/da-alfaro-quinto-informe-de-gobierno-con-tinte-de-despedida/ar2705918

PERIÓDICO	PAGINA	FECHA	SECCIÓN
El Sol de Acapulco		07/11/2023	REGIONALES

Conjuntivitis, diarrea y dengue, enfermedades que trajo Otis

El polvo, los fétidos olores por la cantidad de basura acumulada en la calles y colonias de Acapulco provocan que se incrementen las consultas médicas por las enfermedades como conjuntivitis, gastrointestinales, dengue y dermatitis.

https://www.elsoldeacapulco.com.mx/local/conjuntivitis-diarrea-y-dengue-enfermedades-que-trajo-otis-10960337.html

PERIÓDICO	PAGINA	FECHA	SECCIÓN
El Sol de Zacatecas		07/11/2023	REGIONALES

Hay en Zacatecas 91 extranjeros desaparecidos

De las 122 personas extranjeras que han desaparecido en Zacatecas, según la estadística histórica de la Comisión Nacional de Búsqueda (CNB), 91 siguen sin ser localizadas.
Tan sólo entre el 2021 y el 2023 desaparecieron 101, quienes representan el 82.7% del total acumulado desde el año 1964, lapso máximo que abarca el Registro Nacional de Personas Desaparecidas y No Localizadas (RNPDNO) de la CNB.

https://www.elsoldezacatecas.com.mx/local/hay-en-zacatecas-91-extranjeros-desaparecidos-10961250.html

SÍNTESIS INFORMATIVA NACIONAL

COLUMNAS POLÍTICAS

COORDINACIÓN DE COMUNICACIÓN SOCIAL

"2023, AÑO DE FRANCISCO VILLA, EL REVOLUCIONARIO DEL PUEBLO"

PERIÓDICO	PÁGINA	FECHA	SECCIÓN
Los tres poderes		07/11/2023	OPINIÓN

LOS TRES PODERES

Juan López Miguel

PEF-2024: MORENA-PT-VERDE, APRUEBAN DICTAMEN, DE "PANZAZO"; MARCELA GUERRA, DECRETA PRIMER RECESO Y PONEN RELOJ LEGISLATIVO

Esta semana, será intensa en el Palacio Legislativo de San Lázaro, como cada año, cuando nuestros representantes populares analizan, discuten, debaten, votan y aprueban proyecto del gasto público del siguiente año.

Millones y millones de pesos, que se destinan para el gobierno federal, los estados, órganos autónomos, descentralizados, paraestatales, recursos que, hoy, ¡como nunca!, se disputan los promoventes de billonarios recursos y potenciales receptores de esos apoyos gubernamentales.

En el último año de gobierno del presidente Andrés Manuel López Obrador, la sagrada madre naturaleza, lo evidencio como ni sus enemigos políticos-personales, lo hicieron en el ejercicio de su mandato: el desastre que dejó efímero, mortífero, huracán "Otis", en la bahía que le da fama a nuestro país en materia de turismo.

Como también exhibió a sus correligionarios y camaradas en Guerrero, la gobernadora, Evelyn Salgado Pineda; la alcaldesa de Acapulco, Abelina López Rodríguez y al senador Félix Salgado Macedonio.

La primera, "se escondió", y la ex diputada federal, "no hizo nada", acusó la senadora Kenia López Rabadán. El gobernador de facto, prefirió dar su voto a la Minuta de Ley de Ingresos, que trasladarse con su hija de inmediato para el puerto que impone el desarrollo en la entidad, con el turismo.

PERIÓDICO	PÁGINA	FECHA	SECCIÓN
Los tres poderes		07/11/2023	OPINIÓN

Durante sus tres campañas electorales, el político de Tabasco, bien aprendió qué recortar, extinguir o crear, en posibilidad de que él, llegara al poder; guardó en su memoria, qué dependencias desaparecer y cuáles crear y bien escudriñó al llegar a Palacio Nacional, "guardaditos" que tiene el erario de los mexicanos, en diferentes rubros del Presupuesto.

Entre ellos, más de un centenar de Fideicomisos, que abarcaban todos los espacios públicos, como el Conacyt o el Fondo Nacinal para Desastres Naturales. Hay que decirlo, éste, fue pretexto para que vivales gobernadores, se enriquecieran, con cualquier mal temporal que afectara la geografía estatal, sequías, tormentas, huracanes…

De inmediato, acudir al centro del país, pasar a Segob y pedir declaración de desastre y les suelten la chequera para reconstruir o apoyar a damnificados. Si era sequía, les mandaban pipas de agua o si hubo inundación, accesorios para el hogar, generalmente, colchones.

Lo demás, el sentido común de los mexicanos lo capta y saben el destino final de millonarios recursos que, vivales, pedían para damnificados.

Con ese argumento, Andrés Manuel López Obrador, decide enviar iniciatva a San Lázaro y de esa manera, el grupo mayor que coordinaba Mario Delgado Carrillo, acató la orden del jefe y el proyecto lo aprobó Morena.

Extinguiero 109 Fideicomisos, con recursos por más de 58 mil mdp y, la verdad, sólo Andrés Manuel López Obrador sabrá donde quedaron. Ese proyecto se concreto por octubre 2020.

Hoy, los promoventes de esa extinción, pagan el karma que les devuelve su actividad política, con el desastre de "Otis" en Guerrero, principalmente el puerto que, al llegar Morena a la alcaldía, lo convirtió en una zona turística de altos índices de violencia y delincuencia.

¿Con qué cara?, se presentan aquellos morenistas con su jefe máximo y Jefe del Ejecutivo, si ellos mismos extinguieron el Fonden y peor aún, no reaccionaron como la tragedia exigió, "del Presidente para abajo".

Cuando intentó, el mandatario, se atascó cuando íba a bordo de una vieja camioneta del Ejército -así denotó-, patética imagen que dio vuelta al mundo, la cual, redes sociales, en México, Vox Populi, se dio vuelo.

¿Cómo reaparecerá Mario Delgado Carrilo con virtual candidata presidencial de Morena, en Acapulco y, patético, exhorte a damnificados, voten por ella y el partido de Andrés Manuel López Obrador?

Y cuando tienen oportunidad de lavarse la cara, regatean y prefieren imponer matiz ideológico al Presupuesto de Egresos de la Federación, el de un solo hombre, porque el mayor gasto, se va para obras faraónicas -dirían opositores al gobierno-, y programas, hay que decirlo, que tienen el cien pr ciento de electoreros, en periodo de campañas por la Presidencia y el control del Congreso de la Unión.

Hasta el momento, ni en Palacio Nacional ni en Cámara de Diputados, el Presidente de la Repúblia ni el coordinador Moisés Ignacio Mier Velazco, definen con claridad, recursos para la reconstrucción del famoso puerto turísitico en México.

Reiteramos, el rubro que sustituyó al Fonden, informaron durante su reunión con integrantes de la Comisión de Presupuesto y Cuenta Pública que preside el diputado Erasmo González Robledo -Morena-, el Subsecretario de Hacienda, Gabriel Yorio González y el Subsecretario de Egresos, Juan Pablo De Botton Falcón, tiene un fondo aproximado a 18 mil mdp.

Más 15 mil mdp que donó presidenta de la Corte, Norma Lucía Piña Hernández, para reconstrucción de Guerrero, y excedentes de recursos petroleros, ¡6 dólares nada más!, planteó la diputada presidenta en mesa directiva, Marcela Guerra Castillo, más que suficientes para ese propósito. "Dinero, sí hay", puntualizó semanas atrás, senadora Xóchitl Gálvez Ruiz.

Es más, el diputado Rubén Ignacio Moreira Valdez, propone: millonarios intereses que se pagan al Fobaproa, se incorporen para la reconstrucción de Acapulco y apoyo a damnifcados por huracán "Otis".

Esta semana, definitiva para el asunto que levantó repudio para la clase política que gobierna el país -"del Presidente para abajo"-, desde Acapulco y otros municipios de Guerrero, reiteramos, ¡el México bronco, pues!

Ayer, llegó a CDMX, el primer contingente de acapulqueños que se instaló en el Zócalo capitalino, para exigir y reclamar apoyo del presidente Andrés Manuel López Obrador, en la tragedia que viven por el huracán "Otis".

Al ingresar al primer cuadro de la capital del país, elementos de la policía, pretendieron impedirles el paso, las bravas guerrerenses se opusieron, y de inmediato, encontrarona apoyo en redes sociales, que denunciaron infructuoso intento por detenerlos en su protesta.

Finalmente, Martí Batres Guadarrama, corrigió y lograron llegar a su destino. Hoy, la respuesta, comentario del Presidente a sus peticiones y demandas.

En Acapulco, no basta que repitan receta que el gobierno federal dio a tabasqueños, cuando inundaciones allá y repartieron estufas y colchones.

Principios de noviembre 2020 -luego que en Cámara de Diputados extinguieron el Fonden-, desgracia para la tierra del mandatario y cuando pasó la tormenta, él, hizo presencia con sus paisanos.

Por lo pronto, ayer, en primeras largas horas para el asunto del PEF-2024, como sucede en nuestro sistema político, el grupo parlamentario en el poder, con sus "cuotas" que cuestan al país a través de prerrogativas, PT-Verde, aprobaron, en lo general, dictamen del Presupuesto de Egresos de la Federación para el ejercicio fiscal 2024.

PERIÓDICO	PÁGINA	FECHA	SECCIÓN
Los tres poderes		07/11/2023	OPINIÓN

El proyecto, aprueban con 262 votos a favor, 216 en contra, 1 abstención. Morena y "satélites", son 275 y el dictamen del PEF-2024, pasa con 251 diputados. Faltaron 13 de votar. O sea, de "panzaso" en la integración del pleno, aprueban dictamen.

Gasto neto que espera hacer en los últimos 9 meses de poder, Andrés Manuel López Obrador, asciende a 9 billones, 66 mil 45.8 mdp.

Hoy, a partir de las 10:00 horas, el pleno discute, aprueba o desecha reservas en lo particular. El PEF-2024, prevé déficit por 1 billón de pesos 693 mil mdp, virtual deuda que hereda a los mexicanos, el Presidente.

Propone quitas de recursos en ese año, al Tribunal Electoral del Poder Judicial de la Federación y Suprema Corte de Justicia de la Nación, así como al INAI, que preside la comisionada Blanca Lilia Ibarra Cadena.

Para el Instituto Nacional Electoral que dirige consejera, Guadalupe Taddei Zavala, sin contar prerrogativas a partidos políticos, el presupuesto para el árbitro de las elecciones el próximo año es de 23 mil 797.38 mdp.

A partir de hoy y hasta que se vote y apruebe el dictamen, inician las reservas, con los recesos que considere necesarios la mesa directiva decretar. Proceso legisaltivo en el que se espera, Morena, presente ante el pleno, paquete de asignaciones, reasignaciones, "tijerazos", para integrar el Fondo para la Reconstrucción de Acapulco.

Si es con remanentes del presupuesto de este año, los damnificados tendrán que esperar hasta el próximo año, para saber el monto de subejercicios de recursos en el actual ejercicio fiscal.

Lo que sea, pero la clase política en el poder, necesita reivindicarse con esos compatriotas, previo al arranque de las precampañas, porque hasta el próximo año, será demasiado tarde.

¡Acuérdate de Acapulco…!

PERIÓDICO	PÁGINA	FECHA	SECCIÓN
Los tres poderes		07/11/2023	OPINIÓN

EN EL CHACALEO

Si como diputado federal del PRI en LVI Legislatura el entonces priista, Moisés Ignacio Mier Velazco, votó por el Fobaproa, ahora, debe reivindicarse e impulsar con su jefe máximo de Morena y del Ejecutivo Federal, que esos intereses y pago de capital por el rescate bancario, se canalicen al Fondo para la Reconstrucción en Guerrero… Así como extinguieron 109 Fideicomosis en el 2020 y, octubre pasado, 13 Fideicomisos en el Poder Judicial, nada impide que por seguridad de la nación, o por convenir así a los intereses del país -la redacción que los asesores legales del Presidente decidan-, éste, decrete el fin de esa deuda eterna… Parafraseando a las maratónicas marchas que organizaba como opositor al régimen, Andrés Manuel López Obrador, el Éxodo por Acapulco, así lo va exigir este martes, cuando protesten frente a la puerta de Palacio Nacional… En la sesión de ayer, cuando agendaban en el pleno el PEF-2024, el diputado del MC, Salvador Caro Cabrera, presentó moción suspensiva, por considerar que viola nuestra Ley de leyes y extralimita la deuda, no contempla recursos para Guerrero y Acapulco y el gasto federalizado no refleja prioridades… También la representante popular del PRD, Elizabeth Pérez Valdez, presentó moción suspensiva… Este martes, 9:00 horas, el senador, Emilio Álvarez Icaza Longoria, organiza el foro "Niños en la Frontera", en las instalaciones de la sede en el Paseo de la Reforma, número 135… ¿En qué ruta van los acuerdos y consensos que busca el senador Oscar Eduardo Ramírez Aguilar, para la designación en 2 vacantes en Sala Superior del TEPJF?... El senador comitense, espera que este mes, o antes de clausurar actual periodo ordinario de sesiones, alcance ese propósito… No obstante, ese órgano autónomo, sesiona con 5 miembros de su pleno… En este espacio anotamos que no tiene obligación legal de solicitar licencia y, por ética, sí tiene obligación de pedir a la mesa directiva que preside Ana Lilia Rivera Rivera, permiso para ausentarse de su escaño, por el tiempo que Bertha Xóchitl Gálvez Ruiz, considere necesario, y dedicarse de lleno a su proyecto presidencial… Antes de la precampaña que inicia el 20 de este mes, la senadora hidalguense, dará a conocer a su equipo de trabajo, entre ellos, el ex diputado federal con licencia definitiva, Santiago Creel Miranda… Preocupa y debe ocupar a

“ysq”, esas imágenes de los eventos que encabeza su candidata a sucederlo, Claudia Sheinbaum Pardo, por la escasa concurrencia… Aún cala entre la clase política que gobierna el país, desaire de militantes de Morena para apoyar a la aspirante a la Presidencia, cuando decidieron no acudir al estadio Azul en CDMX, luego del vacío que le manifestaron migrantes mexicanos, durante encuentro que le organizaron a la ex jefa del gobierno capitalino en Los Ángeles, California, el mismo domingo que, en el sureste, su jefe, recibía a mandatarios de Centroamérica y el Caribe… No pasa nada si en CDMX, no ratifican a la Fiscal, Ernestina Godoy Ramos, como tampoco pasó cuando Morena, no aprueba vacantes que faltan en el pleno del INAI o en Sala Superior del TEPJF… Máxime, cuando en la tribuna de la Cámara de Diputados -durante el debate en Ley de Ingresos-, los representantes de Morena y sus “cuotas” en el PT, presagiaron extinción del PRD, en el próximo proceso electoral federal… En el Congreso capitalino, el partido que fundó la visión del ingeniero Cuauhtémoc Cárdenas Solórzano, de la senadora Ifigenia Maartínez Navarrete y el finado Porfirio Muñoz Ledo, entre otros distinguidos ex priistas, tiene el voto de calidad para que se ratifique a la “camarada”, Ernestina Godoy, como la llamó su tutor político, en su foro matinal, cuando comentó esa designación… ¿O de a cómo serán los “cañonazos” para convencer al bloque opositor en el Congreso capitalino, rafitiquen a la Fiscal?... Esos que se estilaban en la época de Alvaro Obregón… O les ofrecerán que no, que siempre no desparece el PRD como partido político… ¿Eh?... Con estas líneas, rendimos tributo a ese gran académico de la UNAM -fue miembro de la Junta de Gobierno-, político, sociólogo y un gran estudioso de nuestro sistema gobernante, Francisco Casanova Álvarez, chiapaneco, a 5 años de su fallecimiento. Fue director de la hoy Facultad de Estudios Superiores Acatlán, época en que al autor de esta columna, precisamente, dio clases en la materia, sistema político mexicano… Camisa en mangas, sin quitarse la corbata, a puro sudor que se reflejaba en esa prenda, llenaba el pizarron, cuando ilustraba ruta política en la nación y sus próceres, que derivaron en partidos políticos, instituciones, personajes y pasajes del pasado que muchos priistas, panistas y líderes de izquierda en este país, vivieron y su obra, quedó como legado para generaciones de mexicanos… El pasado 19 de octubre, se cumplieron 5 años de su viaje eterno, a los 81 años y lo

recordamos por su humildad, grandeza e inteligencia, como profesor y director de aquella Facultad; nunca faltó a dar clase y cuando un paro detuvo actividades en la entonces Escuela Nacional de Estudios Profesionales, él, se presentó a ofrecer su cátedra; ni cómo olvidar bibliografía que recetaba, para comprender y entender nuestro complejo sistema gobernante que nos obigaba acudir a librería del Colegio de México, Gandhi, El Sótano, de avenida Juárez (que destruyó el sismo del 85) en CDMX… Descanse en paz… Como señalamos ayer en este espacio, hoy, desde las 9:00 horas, en alrededores del Palacio Legislativo de San Lázaro, se concentran en plantón, integranes del Frente Nacinal en Defensa de la Seguridad Social (jubilados, centrales obreras, sindicatos democráticos, pensionados…), paa exigir paguen pensiones con base en salarios mínimos y estinguir Ley de Afores, entre otras justas demandas… Y habrá más, seguramente… Quizá hasta jueves próximo, detienen reloj legislativo en San Lázaro; sesiones de hoy y mañana, son del día de ayer… Nuestro Correo: juanlopez23@hotmail.com... ¡Visítanos! https://los3poderes.com/... ¡Síguenos! Redes sociales… YouTube: juanlopezmiguel59… Instagram: juan3poderes… Twitter: @JuanLopezMiguel…

PERIÓDICO	PÁGINA	FECHA	SECCIÓN
El Sol de México		07/11/2023	OPINIÓN

JESUS HÉCTOR MUÑOZ ESCOBAR

MORENA DEFINIRÁ EL VIERNES ASPIRANTES QUE PARTICIPARÁN EN LA ENCUESTA PARA ESTADOS Y CDMX RUMBO AL 2024, PERO ORDENA FRENAR ACTIVIDADES PROSELITISTAS

Morena ya se encuentra casi listo para participar en las elecciones que se celebrarán en el 2024 y el viernes por fin dará a conocer los nombres de los aspirantes finalistas en la encuesta para elegir el coordinador de la Cuarta Transformación en ocho estados y en la Ciudad de México. Si bien la fecha se aplazó, se sabe que estos días han servido para tejer fino al interior de este partido para cohesionar a todos los aspirantes de las nueve entidades federativas para evitar, en la medida de lo posible, las rupturas y que todos cierren filas con el ganador o ganadora. En ese sentido, se contempla una negociación para tomar en cuenta a quienes no resulten ganadores. Asi que todavía no se puede descartar a nadie y quienes diguen sonando fuerte son: CDMX **Clara Brugada Molina; Mariana Boy Tamborrell; Omar García Harfuch Hugo López-Gatell y Miguel Torruco.** En Chiapas, **Patricia Armendáriz, Rosa Irene Urbina, Sasil de León, Eduardo Ramírez, José Manuel "Pepe" Cruz, José Antonio Aguilar y Carlos Morales Vázquez.** Guanajuato: **Antares Vázquez, Alma Alcaraz, Ricardo Sheffield, Ernesto Prieto y Héctor Tejada.** Jalisco: **Claudia Delgadillo, Clara Cárdenas, Cecilia Márquez, Carlos Lomelí, José María Martínez y Toño Pérez Garibay.** Morelos: **Margarita González, Sandra Anaya, Tania Valentina Rodríguez Ruiz, Víctor Mercado, Rabindranath Salazar y Juan Salgado Brito.** Puebla: **Olivia Salomón, Claudia Rivera, Lizeth Sánchez, Nacho Mier, Armenta Alejandro, Julio Huerta y Rodrigo Abdala Dartigues.** Tabasco**: Yolanda Osuna, Mónica Fernández, Javier May, Raúl Oieda, Oscar Cantón.** Veracruz**: Rocío Nahle, Claudia Tello, Eric Cisneros, Manuel Huerta, Sergio Gutiérrez Luna, Zenyazen Escobar**. Yucatán: **Verónica Camino, Rocío Barrera, Alpha Tavera, Jessica Saiden, Huacho Díaz, Raúl Paz, Jorge Carlos Ramírez Marín**. Ya veremos quienes encabezarán los proyectos de la 4T, por lo pronto, la Comisión Nacional de Elecciones ordenó a todos los aspirantes suspender cualquier acto proselitista para no interferir con los resultados de las encuestas que se publicarán el próximo 10 de noviembre. No los perderemos de vista.

PAN, PRI Y PRD IRÁN JUNTOS PARA COMPETIR POR LA CIUDAD DE MÉXICO

No hay plazo que no se cumpla y aunque con retraso, las dirigencias del PAN, PRI y PRD alcanzaron un acuerdo para competir juntos en la elección para jefe de gobierno de la Ciudad de México. El presidente del PAN capitalino, **Andrés Atayde**, anunció el registro de la alianza ante el INE y aseguró “Ganaremos la CDMX”. Ahora sólo les falta definir el método para elegir a su abanderando que, a decir de los aspirantes, será muy similar al que se realizó a nivel federal, es decir habrá foros y una consulta. Ya veremos pues recordemos que la lista es larga, recordemos: El panista **Santiago Taboada,** el perredista **Luis Cházaro** y el priista **Adrián Rubalcava**, son los tres que encabezan las encuestas, pero también están interesados **Lía Limón**, la diputada **Cynthia López, Nora Arias, y Sandra Cuevas.**

ASEGURA AMLO QUE HAY PRESUPUESTO SUFICIENTE PARA ATENDER EMERGENCIA EN ACAPULCO

El Presidente **Andrés Manuel López Obrador** aseguró que hay presupuesto suficiente para atender a los damnificados por el huracán Otis tras la insistencia de la oposición de crear un fondo para la reconstrucción de Acapulco, que se conformaría con los excedentes petroleros, en el Presupuesto de Egresos de la Federación. El jefe del Ejecutivo dejó en claro que busca “restregarles suavemente en la cara” a los corruptos que cuando el presupuesto se maneja con honradez, rinde para enfrentar estas situaciones como la devastación que dejó el huracán “Otis”, por

lo que rechazó la propuesta del Frente Opositor. Recordemos que el domingo la presidenta de la Mesa Directiva de la Cámara de Diputados**, Marcela Guerra Castillo,** planteó crear un fondo para la reconstrucción de Acapulco, que se conformaría con los excedentes petroleros, a través de un artículo transitorio en el Presupuesto de Egresos de la Federación (PEF) 2024. Señaló que con su propuesta se podrían obtener alrededor de 80 mil millones de pesos para destinarlos a ayudar a los damnificados por el huracán Otis, y la reconstrucción de las zonas afectadas.

EN ESTE MES EDUARDO RAMÍREZ CONSTRUIRÁ CONSENSOS PARA NOMBRAMIENTOS DEL TEPJF

Mientras llega el plazo para dar a conocer quién será el candidato de Morena en Chiapas, **Eduardo Ramírez** no se distrae y a pesar de ser puntero en las encuestas en el Senado de la República sigue construyendo los consensos para desahogar los nombramientos de los integrantes de la Sala Superior del Tribunal Electoral del Poder Judicial de la Federación (TEPJF). El presidente de la Junta de Coordinación Política (Jucopo), y líder de la bancada de Morena señaló: “En este mes de noviembre, en el Senado construiremos los consensos para poder atender los nombramientos de los integrantes de la Sala Superior del Tribunal Electoral del Poder Judicial de la Federación, que sustituirán a quienes concluyeron su encargo”. Esto derivado de que el 31 de octubre pasado concluyó el encargo de los magistrados **José Luis Vargas Valdez e Indalfer Infante González**, por lo que la Sala Superior del TEPJF sesionará con cinco de sus siete integrantes. Además, la Comisión de Justicia, que preside la senadora **Olga Sánchez Cordero**, aprobó los dictámenes por los que se aprueba la elegibilidad e idoneidad de las y los aspirantes para ocupar un cargo de magistrada y uno de magistrado. Estaremos atentos.

ALEJANDRO MORENO RESPALDA LEY DE EMERGENCIA

El presidente del PRI, **Alejando Moreno** respaldó la propuesta de **Xóchitl Gálvez** sobre la Ley de Emergencia para apoyar a los damnificados por el huracán Otis que propone, entre otras cosas, que los “guardaditos” del gobierno, los cuales suman aproximadamente 50 mil millones de pesos se destinen a atender la devastación que provocó Otis. Pedimos que las micro, pequeñas y medianas empresas guerrerenses, dijo, puedan deducir hasta 100 por ciento de las contribuciones derivadas de salarios, para lo cual también se establece que la Federación celebre convenios solidarios con las empresas, a fin de evitar la pérdida de empleos.” Se trata de crear un marco legal vigoroso que sea la plataforma de respuesta rápida, contundente y suficiente ante situaciones de crisis como la que enfrentan actualmente 47 de los 81 municipios de Guerrero, derivada de las fuertes lluvias, vientos intensos y crecida de ríos y arroyos que provocaron inundaciones, deslizamientos de tierra y el colapso de infraestructura esencial, dejando a comunidades enteras incomunicadas”. También apuntó que es inadmisible que el gobierno compre refinerías, construya trenes y derroche dinero en ocurrencias pero no atienda las necesidades sociales. Y de paso acusó al gobierno federal, estatal y municipal de solo observar, además de desviar la atención y negar las responsabilidades..

SENADOR MIGUEL ÁNGEL MANCERA PIDE EXPEDIR LA LEY GENERAL DE CÁNCER

Miguel Ángel Mancera, coordinador del PRD en el Senado sigue produciendo iniciativas de gran valor para la sociedad y muestra de ello es que recientemente presentó un proyecto que propone expedir la Ley General de Cáncer, la cual buscar garantizar el derecho de protección a la salud establecido en el párrafo cuarto del artículo 4 de la Constitución Política de los Estados Unidos Mexicanos en materia de cáncer. Adicionalmente, esta legislación de nueva creación tiene por objeto establecer dentro del Sistema Nacional de Salud, las políticas, acciones y medidas necesarias para la prevención, detección y atención integral de los pacientes. La Ley reconoce el derecho de los pacientes y sus familiares a participar activamente en la toma de decisiones sobre su atención oncológica, lo cual comprende la elección de tratamientos, la planificación de cuidados paliativos, la obtención de información completa sobre su diagnóstico y tratamiento, así como el consentimiento informado de los pacientes previo a la realización de cualquier procedimiento médico. Por lo cual, también se propone que esta Ley General de Cáncer deberá ser revisada cada cinco años y, de ser necesario, actualizada, a fin de adaptarse a los avances científicos y tecnológicos en el campo de la oncología y las necesidades de la población. La legislación contempla la creación de la Comisión Nacional de Cáncer, del Plan Nacional de Prevención, Diagnóstico, Atención y Cuidados Contra el Cáncer y de la Red Oncológica Nacional; la prevención, la detección y el diagnóstico tempranos; el acceso efectivo e igualitario a una atención médica integral y de calidad; la participación activa de los pacientes con cáncer y sus familiares en la toma de decisiones; los cuidados paliativos; la consolidación del Registro Nacional de Cáncer; el abasto de medicamentos oncológicos; los tratamientos, terapias y medicamentos innovadores contra el cáncer; y el control del cáncer en el país. Se destaca la participación de la Comisión, con auxilio de la Secretaría de Salud, para determinar los mecanismos que servirán para garantizar el acceso asequible a éstos; y, por otra parte,

se propone establecer un comité conformado por especialistas y científicos especializados en oncología y biotecnología farmacéutica a fin de investigar y dar seguimiento a dicha enfermedad.

EL SENADOR VÍCTOR FUENTES PIDE MÁS PRESUPUESTO PARA EL CENTRO NACIONAL DE IDENTIFICACIÓN HUMANA

Los esfuerzos del senador **Víctor Fuentes** para solucionar los problemas de las personas más vulnerables no cesan y a través de productos legislativos y trabajo de campo en su natal Nuevo León el legislador del PAN suma en favor de este grupo de la sociedad. Para muestra basta mencionar que Fuentes Solís presentó hace unos días un punto de acuerdo por el que se exhorta a la Comisión de Presupuesto y Cuenta Pública de la Cámara de Diputados a que, en ocasión del análisis y discusión del Presupuesto de Egresos de la Federación para el Ejercicio Fiscal de 2024, destine los recursos económicos suficientes que permitan garantizar la correcta operación del Centro Nacional de Identificación Humana, con la finalidad de estar en condiciones de acompañar y apoyar a las familias de las víctimas de desaparición forzada en las 32 entidades federativas, para que éstas tengan el acceso a la información y validación sobre los restos de las personas encontradas.

ALFONSO RAMÍREZ CUÉLLAR EN LA CDMX REFRENDA COMPROMISO DE UNIDAD

Muy activo recorriendo el país se encuentra **Alfonso Ramírez Cuéllar** promoviendo a **Claudia Sheinbaum** para posicionarla rumbo al 2024. En esta ocasión el ex líder de Morena aprovechó los días de asueto por Día de Muertos para reunirse la militancia de Morena y refrendar el compromiso para avanzar unidos en el nuevo proceso interno que se realizará en 2024 en ocho estados del país y la Ciudad de México. Y es que Ramírez Cuéllar está convencido que sólo a través de la cohesión interna se podrá construir conjuntamente el segundo piso de la transformación. Además, el exlegislador aprovechó para invitar a los militantes de su partido que se inscriban para participar en el proceso de selección de senadores y diputados. Recordó que desde el primero de noviembre su partido fijó las bases para inscribirse al tiempo que puntualizó que nadie es dueño de las candidaturas.

www.hectormunoz.com.mx/
Twitter @hector munoz
Instagram jhectormunoz
Facebook Héctor Muñoz

PERIÓDICO	PAGINA	FECHA	SECCIÓN
EL ECONOMISTA		07/11/2023	OPINIÓN

Sospechosismos en Morena-CDMX

No se lo dijeron en su cara, pero Pablo Trejo –exdiputado perredista y excontralor en la ALDF— fue proscrito de la reunión convocada por la dirigencia morenista para sentar las bases de un acuerdo entre los aspirantes a coordinar el Comité de Defensa de la 4T en Iztacalco.

Hace una semana, el presidente de Morena en la CDMX, Sebastián Ramírez, y la secretaria general del CEN, Citlalli Hernández, arrancaron una primera ronda de negociaciones con los aspirantes a las 16 alcaldías que terminará justo antes de que sea divulgado —este viernes 10— el resultado de la evaluación que tiene como protagonistas a Clara Brugada y Omar García Harfuch.

Puntuales a la cita acudieron las diputadas locales Elizabeth Mateos y Lourdes Paz; Areli Castilla Macedo, exfuncionaria delegacional y actual secretaria de Comunicación del comité morenista en la CDMX; Guadalupe Miranda, Benito León y el diputado federal Óscar Eugenio Gutiérrez. Mientras esperaban la incorporación de Gabriela Trad y su esposo, el alcalde Armando Quintero —quienes no se presentaron— se apersonó Trejo, quien no pudo terminar de saludar a sus compañeros.

¿Un arrebato o un acto de rebeldía? Varios morenistas de primer nivel, que reconocen su trabajo a lo largo de las últimas tres décadas en la izquierda partidista, le sugirieron acudir a la reunión y manifestar su intención por el cargo y posterior candidatura .

Ramírez —exvocero de Claudia Sheinbaum— lo invitó a platicar a solas. Tras de cuestionar su presencia, le reclamó su "indefinición" y su diálogo con otros actores políticos, externos a la cúpula partidista. Pero no le dijo lo que después comentó con los otros aspirantes: que habían evitado que grabaran la reunión y se filtrara ese audio.

Trejo actualmente es funcionario de la alcaldía Gustavo A. Madero, ha hecho equipo con el alcalde con licencia de esa demarcación, Francisco Chiguil, uno de los principales impulsores de la candidatura de Brugada en la CDMX.

No fue el único increpado. Apenas iniciada la reunión, Areli Castilla se quejó por la presencia de otros aspirantes —se refería a Lupita Miranda— "sin que sepamos por qué o quién los invitó", lo que abrió una discusión que rápidamente fue cortada por Citlalli Hernández.

Antes que los iztacalquenses, por las oficinas morenistas pasaron los aspirantes a las alcaldías Cuauhtémoc y GAM. Entre los convocados estuvieron los senadores Israel Zamora (PVEM) y César Cravioto, además de Caty Monreal.

Sospechosismos aparte, estas reuniones buscaban establecer las bases para la selección de los coordinadores de los comités de defensa de la 4T en las 16 alcaldías de la CDMX. En la víspera, los dirigentes de Morena, el Partido Verde y el PT habían firmado el acuerdo que los llevará a competir coaligados en las nueve gubernaturas que estarán en disputa en el 2024; entre ellas, la CDMX.

¿Y para las alcaldías y las diputaciones al Congreso capitalino? El consenso que busca la plana mayor del morenismo implica una distribución de cargos y posiciones.

PERIÓDICO	PAGINA	FECHA	SECCIÓN
EL ECONOMISTA		07/11/2023	OPINIÓN

Efectos secundarios

CAPITANES. En el Frente Amplio avanzan las definiciones sobre el método que aplicarán para postular a su candidato a la Jefatura de Gobierno de la CDMX. Había un acuerdo de principio para consensuar un proceso abierto, que propicie legitimidad y unidad. ¿Traducción? Encuestas. Por los priistas, Rubén Moreira fue el encargado de negociar con los liderazgos locales y con su contraparte panista, Jorge Romero. Las conversaciones también alcanzan a los candidatos para las 16 alcaldías y sus concejales, bajo la óptica de la paridad de género y de otras acciones afirmativas. Es de la más alta prioridad para las dirigencias del PRI, PAN y PRD que los actores políticos capitalinos no rompan la unidad.

PERIÓDICO | PÁGINA | FECHA | SECCIÓN
EXCELSIOR | 4 | 07/11/2023 | OPINIÓN

Un presupuesto con perfume electorero

Las sesiones convocadas para aprobar el Presupuesto de Egresos del año siguiente siempre transforman el salón de sesiones de la Cámara de Diputados en un palenque. La de ayer no fue la excepción. Se trató de la asignación de 9.06 billones de pesos para el gasto público el año que entra. Un incremento del 4.2% en relación con el 2023, cuya distribución provocó gritos y descalificaciones. Se trata del presupuesto más alto en la historia de México. Fue aprobado en lo general por 262 votos a favor de Morena-PT-PVEM, 216 en contra de la oposición y una abstención. El oficialismo no pudo ocultar el sesgo electorero que tiene el reparto de recursos: suben la asignación a los programas sociales —becas Benito Juárez incluidas—; bajan en un 27% los recursos para el IMSS-Bienestar (población no derechohabiente). "Este presupuesto es una tristeza. Se le recortan recursos al Instituto Nacional de Cardiología y al Instituto Nacional de Pediatría", dijo el emecista **Salomón Chertorivski**, exsecretario de Salud.

Durante el debate, la estridencia se impuso a la cordura. La polarización a los llamados a la cordura. Cuanto más grosera era la intervención, más fuerte era el aplauso o el abucheo, según la filiación política del orador en turno. Salvo excepciones, no hubo mayor reflexión en el debate. No aportó nada. Las posturas eran reflejo de las posiciones políticas.

México es dibujado como el paraíso de los pobres por los diputados de Morena y rémoras. Los otros datos. La oposición lo describe como un país decadente, inseguro y mal gobernado. Una y otra vez, los diputados oficialistas evocaron las cifras del Coneval que hablan de una reducción de la pobreza en 2022. Pasó del 43.9% a 36.3%, según ese organismo que mide la pobreza en México.

Pero ni una palabra le dedicaron al incremento de la pobreza extrema de 8.7 millones en 2018 a 9.1 millones en 2022.

La oposición centró sus críticas en la incomprensible omisión del oficialismo de no incluir una partida específica para ayudar a los municipios de Guerrero. Los coordinadores **Jorge Romero**, PAN; **Rubén Moreira**, PRI; **Luis Espinosa Cházaro**, PRD, ofrecieron, incluso, votar sin "mezquindades" cualquier reserva de Morena y rémoras que incluya recursos presupuestales para Acapulco y los municipios de Guerrero arrasados por el *Otis*. Cada que se producía la intervención de oradores del Frente Amplio, subían a tribuna las tres bancadas que lo integran, con pancartas en las que se leía: "Primero Guerrero".

La oposición no dejó pasar tampoco los recortes de más de 13 mil millones que afectan al Poder Judicial —seis mil millones—, al INE —5 mil millones—, al TEPJF —800 millones—, en el año de la madre de todas las elecciones; sin olvidar el millonario castigo a los órganos autónomos que no se someten a la voluntad del presidente **López Obrador**. Mucho menos el retraso y encarecimiento de las obras prioritarias del gobierno: Dos Bocas, que no refina; Tren Maya, "que provocó un ecocidio"; AIFA, aeropuerto desde el que nadie viaja.

* A destacar la estridencia de **Gerardo Fernández Noroña**. El petista encendió el pleno. Con ese lenguaje de cartón que lo distingue, no sólo decretó el monopolio del amor al pueblo para la coalición Morena-PT-PVEM, sino que llamo "asesinos, irresponsables, rematadores del patrimonio nacional y traidores a la patria" a los diputados de oposición. Hasta prometió "darles su medicina". Puso un audio del "cabeza hueca" —así le llama a **Vicente Fox**— en el que dice: "Ya se acabaron los programas sociales, a trabajar, huevones". Ésa es su prueba reina para hacerse eco de una falsedad: si gana el Frente en 2024, desaparecerán los programas sociales. El diputado del PRD **Francisco Javier Huacus** respondió en los mismos términos. Calificó de "pocos huevos" a sus pares oficialistas y hasta una canasta les llevó. Dice que "les faltan de esos..." para asignar recursos a Guerrero. Las reservas se discutirán hoy.

* En San Lázaro charlamos con **Espinosa Cházaro**, aspirante a la Jefatura de Gobierno de la CDMX. Nos dijo que en el Frente Amplio no habrá imposición del panista **Santiago Taboada**. Según él, ya hay acuerdo entre las tres fuerzas del Frente Amplio sobre el método para elegir a sus candidatos: la encuesta. Éste es el calendario: el 15 de noviembre es el registro de los aspirantes, el 17 se reúnen los presidentes de los partidos del FAM —**Cortés**, **Moreno** y **Zambrano**— para anunciar quién sí cumple con la idoneidad. A partir de ahí empiezan los foros entre quienes aspiran y en la segunda semana de enero se dará a conocer quién es el más competitivo, a partir de la encuesta.

* **Lorena Villavicencio**, exdiputada federal de Morena, se registró como aspirante en el proceso interno para la candidatura a la alcaldía Álvaro Obregón. No la lleva fácil. Va contra **Valentina Batres**, hermana del jefe de Gobierno de la CDMX.

PERIÓDICO	PÁGINA	FECHA	SECCIÓN
24 HORAS EL DIARIO SIN LÍMITES		07/11/2023	OPINIÓN

JESUS HÉCTOR MUÑOZ ESCOBAR

DESDE LAS CÁMARAS LEGISLATIVAS

ANDRÉS MANUEL LÓPEZ OBRADOR; ACEPTÓ QUE HUBO UN ERROR DE LA COORDINACIÓN NACIONAL DE PROTECCIÓN CIVIL

El presidente **Andrés Manuel López Obrador,** aceptó que hubo un error de la Coordinación Nacional de Protección Civil al declarar en estado de emergencia a 47 municipios de Guerrero y reducirlo sólo a dos, tras el paso del huracán Otis. Es que hubo un error, lo aceptó la coordinadora de Protección Civil. No fueron 47, básicamente son dos: Acapulco y Coyuca (de Benítez). El primer mandatario anunció que inicio en Barra Vieja, Acapulco, la distribución de enseres domésticos en beneficio de las familias de Acapulco y Coyuca de Benítez afectadas por el huracán Otis. Puntualizó que este apoyo es parte de los 250 mil paquetes previstos en el Plan general de reconstrucción y apoyo a la población. Todos incluyen una cama, una estufa, un refrigerador, un ventilador y una vajilla. Anunció que hoy martes 7 de noviembre comenzará la dispersión adelantada de los Programas para el Bienestar. El día de hoy se empieza a otorgar, a distribuir, a dispersar todos los fondos de apoyo a adultos mayores, becas, a personas con discapacidad. Sólo en el caso de adultos mayores son 118 mil beneficiados en Acapulco que van a recibir estos apoyos. Agregó que el Gobierno ya entrega una canasta básica de 24 productos alimenticios por semana para alrededor de 250 mil familias damnificadas; en total se prevé distribuir tres millones de canastas básicas durante tres meses a partir de un presupuesto garantizado porque cuando se maneja con honradez, alcanza, rinde. Tenemos suficiente, tenemos bastante presupuesto. Es todo lo que se necesite para reconstruir la actividad económica, turística de Acapulco, atendiendo a todos con preferencia a la gente más pobre, más necesitada. El servicio eléctrico está restablecido casi en su totalidad.

PRESIDENTA DE LA MESA DIRECTIVA, ANA LILIA RIVERA; CONVOCA A INTEGRANTES DEL SENADO A PRIVILEGIAR LABOR LEGISLATIVA

La presidenta de la Mesa Directiva, **Ana Lilia Rivera Rivera**, hizo un llamado a las y los integrantes del Senado de la República para que prioricen la labor legislativa, por encima del contexto electoral, y refrendar el compromiso con el bienestar del pueblo de México. Recordó que esté es el último año de la LXV Legislatura de la Cámara, pero que también está próxima la elección en la que se contenderá por alrededor de 20 mil cargos de representación popular. **Ana Lilia Rivera** hizo una invitación a las y los senadores, de todos los partidos políticos, para que sigamos avanzando en nuestras tareas legislativas. Reconociendo las legítimas aspiraciones electorales de algunos de ustedes, quiero hacer una respetuosa invitación a todas mis compañeras senadoras y senadores, de todos los partidos políticos, a que sigamos avanzando en nuestras tareas legislativas, trabajando cada uno en las distintas comisiones a las que pertenecen y, principalmente, con su asistencia a las sesiones en el Pleno, manteniendo siempre el quorum necesario. Nuestro trabajo legislativo no se detiene, pero requerimos de la voluntad de ustedes para seguir trabajando. Los invito a que mantengamos el contexto electoral supeditado a nuestra labor legislativa, para seguir refrendando nuestro compromiso con el bienestar del pueblo de México y enalteciendo a la Cámara de Senadores.

DIPUTADO IGNACIO MIER; SE MODIFICARÁN LAS REDUCCIONES DEL TEPJF Y EL INE VÍA RESERVAS.

El coordinador del Grupo Parlamentario de Morena, **Ignacio Mier Velazco**, informo que Morena reconoció que ante el cúmulo de impugnaciones por resolver ante el Tribunal Electoral del Poder Judicial de la Federación (TEPJF) en 2024, en que habrá elecciones federales y locales en las 32 entidades, se decidió que ese órgano y el Instituto Nacional Electoral (INE) no tendrán recortes como los recién aprobados en el dictamen de presupuesto. **Ignacio Mier**, adelantó que vía reservas se modificarán las reducciones. Al INE se mantendría un recorte de 3,528 millones de

pesos, que son los mismos que ese organismo solicitó para una eventual consulta popular, y no de 5,000 millones de pesos, como Morena y su mayoría aprobaron el viernes 3 de noviembre, en la dictaminación. Aunque desde la presentación de su proyecto de presupuesto el Tribunal Electoral planteó a los diputados el volumen de trabajo por venir, se calcula que 18,000. Los partidos de la Cuarta Transformación insistieron en cortarle 767.1 millones de pesos, según aprobaron en el dictamen de PEF 2024. **Ignacio Mier** aseveró que ya platicó con el magistrado presidente del Tribunal Electoral, **Reyes Rodríguez Mondragón**, y le informó que no habrá tal recorte, al menos por esa cantidad. **Ignacio Mier** anticipó además en el caso del Tribunal va a haber una revisión porque esta va a ser la elección más grande: Es necesario que el Tribunal y las Salas Regionales, porque, seguramente van a ser impugnadas muchas elecciones. Ya hablé con el presidente del tribunal, vamos a hacer una reserva para hacer adecuaciones a otros organismos constitucionales y cuenten con recursos. **Mier** subió al pleno de la Cámara de Diputados el dictamen de Presupuesto 2024 el cual se voto en lo general. Se esperan 1800 reservas en lo particular. Hoy martes se presentaran las reservas durante todo el día pero se propondrá un receso a las 23 horas para continuar el miércoles y, de jalón hasta concluir, se espera que a las 4 de la mañana.

CAMARA DE DIPUTADOS; APRUEBA EN LO GENERAL PEF 2024, HOY INICIA LA DISCUSION EN LO PARTICULAR DE LAS 3,000 RESERVAS REGISTRADAS

La Cámara de Diputados aprobó, sin cambios, el dictamen de Presupuesto de Egresos 2024 con el que el presidente **Andrés Manuel López Obrador** cerrará su sexenio y que prevé el mayor gasto social de la historia, con un monto de casi 4.4 billones de pesos. Aprobaron el dictamen 262 diputados de Morena y sus aliados; sumaron 216 votos en contra, de toda la oposición. Los legisladores decretaron un receso hasta las diez de la mañana de hoy martes 7 de noviembre. Se tienen registradas 3,000 reservas, mismas que se prevé desahogar en tres días de sesiones. El dictamen fue avalado, nuevamente, sin mover una coma, aunque en la discusión Morena garantizó que habrá ajustes, para crear un fondo de apoyo a la reconstrucción en Acapulco, siniestrado tras el paso del huracán Otis, y además para disminuir los recortes aplicados a los organismos autónomos electorales. Las eventuales reasignaciones y modificaciones serán vía reservas en lo particular. En la discusión todas las bancadas ofrecieron pelear por recursos para enfrentar la emergencia en Acapulco, Guerrero. Morena no ofreció montos, no están solos, habrá recursos, dijo el diputado **Carol Antonio Altamirano**.

CÁMARA DE DIPUTADOS; DEFINIO LAS REGLAS PARA LA DISCUSIÓN Y VOTACIÓN DEL PROYECTO DE PEF 2024

En la Cámara de Diputados en votación económica, se aprobó el acuerdo de la Junta de Coordinación Política (Jucopo), por el que se definen las reglas para la discusión y votación del proyecto de Presupuesto de Egresos de la Federación para el Ejercicio Fiscal (PEF) 2024. Menciona que corresponderá a la presidencia de la Cámara hacer la cita en modalidad presencial para la discusión en lo general y en lo particular y en uso de sus facultades, podrá decretar los recesos que considere necesarios hasta concluir el desahogo del dictamen. La discusión en lo general se realizará de la siguiente forma: el presidente de la Comisión de Presupuesto y Cuenta Pública, o uno de sus integrantes, podrá exponer los fundamentos del dictamen, hasta por 10 minutos. Enseguida, cada grupo parlamentario podrá hacer uso de la palabra para fijar su posición en una sola exposición hasta por 10 minutos o en dos de cinco minutos, en orden creciente. En la etapa de posicionamientos no procederá la moción de pregunta al orador. La recepción de las propuestas de modificación o de adición se hará desde el inicio de la sesión y hasta que concluya el apartado de posicionamientos de los grupos parlamentarios. Para hablar en contra o a favor del dictamen, se abrirán dos rondas de intervenciones y los oradores harán uso de la voz hasta por cinco minutos cada uno. En esta etapa de la discusión en lo general cada ronda de intervenciones será de hasta seis oradores en cada sentido para asegurar la intervención de todos los grupos parlamentarios, cuando menos en una ocasión. Agotada la discusión en lo general, previa pregunta de la presidencia de la Mesa Directiva si se encuentra suficientemente discutida y una vez anunciadas las propuestas de modificación registradas, se procederá a la votación nominal del proyecto de decreto de Presupuesto de Egresos de la Federación para el Ejercicio Fiscal de 2024, en lo general de los artículos y/o anexos no reservados. Dicha votación será a través del sistema electrónico de votación, hasta por 15 minutos. Entre otras cuestiones, el acuerdo de la Jucopo señala que la discusión en lo particular tendrá las siguientes características: harán uso de la palabra las diputadas y los diputados que hubieren reservado artículos, anexos o ambos; para tal efecto, la Mesa Directiva atenderá lo siguiente: para la presentación de una reserva se otorgarán 3 minutos, dos o cuatro reservas 4 minutos, y cinco o más reservas hasta 5 minutos. La moción de pregunta al orador sólo será procedente en caso de que la modificación presentada sea admitida a discusión. La pregunta se realizará al orador que tenga el uso de la voz en contra o a favor.

SENADORA XÓCHITL GALVEZ; CONFIRMA QUE DEJA EL SENADO EL PROXIMO 19 DE NOVIEMBRE

La virtual candidata presidencial, **Xóchitl Gálvez**, dio a conocer que se separa de su cargo en la Cámara de Senadores el día 19 de noviembre para iniciar con la precampaña para las elecciones del 2024. Me separo el día 19 de noviembre de mi cargo, termina mi informe como senadora

y el día 20 de noviembre inicio la precampaña. Asimismo dijo que volverá a recorrer los estados del país con mayor profundidad pues ha estado visitando las entidades para promocionarse antes del periodo electoral, al igual que en el bando morenista. Advirtió, que el gobierno federal junto con los estatales, irán encima de ella, pues se venía una elección de Estado: De alguna manera lo que viene es una elección de Estado. Se me va a venir encima todo el gobierno y todos los gobiernos estatales, pero eso ya la conozco, eso ya sé lo que significa. **Xóchitl Gálvez** se dijo esperanzada, pues aseguró que los mexicanos están desencantados del actual gobierno. Insisto: la esperanza ya cambió de manos y ahora nos pertenece.

MARCELO EBRARD; MARCELO EBRARD; PROXIMO A DEFINIR SU PERMANENCIA EN MORENA

Marcelo Ebrard, próximamente definirá su permanencia en Morena. Después de mantener a todos en la incertidumbre, **Marcelo Ebrard**, por fin, hablará sobre sus siguientes pasos en su futuro político. Se dice que será este viernes 10 de noviembre cuando, el excanciller y aspirante presidencial dé a conocer cuál será el camino que tome en política y el de su bloque legislativo que pretende impulsar en todo el país. **Ebrard** pospuso un mensaje en el que hablaría de su decisión de seguir en Morena o no, el cual iba a dar el pasado viernes después de unas vacaciones en Europa. Por lo que ya se sabrá cuál de los posibles caminos será el definitivo: si quedarse en Morena o romper y probablemente llegar a Movimiento Ciudadano.

JUAN ALFONSO MEJIA; MAZATLECO DE CORAZÓN MANIFIESTA SUS ASPIRACIONES HACER DIPUTADO FEDERAL POR EL FRENTE AMPLIO PAN PRI PRD Y SOCIEDAD CIVIL

Juan Alfonso Mejia, quien ha tenido una trayectoria en el servicio público como secretario de educación pública en Sinaloa, como secretario del ayuntamiento de Mazatlán y participado en varias asociaciones civiles, resalta textualmente que :mantengo firme mis aspiraciones rumbo a la contienda electoral del 2024, pero atendiendo una invitación directa de la Dirigente del Frente Amplio por México, mi amiga **Xóchitl Gálvez**, de acompañarla en el rediseño de leyes que favorezcan a los mexicanos en conjunto y no solo a unos cuantos, y que exista un verdadero equilibrio al interior de las cámaras para que el ejercicio del poder sea equitativo y justo; he tomado la decisión de buscar la representación federal por un Distrito de Sinaloa. Consciente de que el poder corrompe, y el poder absoluto corrompe absolutamente, aspiro a que desde esta trinchera, pueda sumar al triunfo de **Xóchitl** y en el Congreso Federal, trabajar muy de cerca para tener un “piso más parejo”, con la educación como bandera en la mejora de calidad de vida de los ciudadanos. Necesitamos alzar la VOZ en nombre de todo aquel que es señalado solo por aspirar a tener mejores oportunidades en su vida diaria. El Frente Amplio Opositor está conformado por partidos políticos y ciudadanos organizados. Agradezco al Frente Cívico Nacional, con sede en Mazatlán y a la Cédula Ciudadana de quienes me siento parte, por su apoyo incondicional. A las tres fuerzas partidistas; PAN, PRI y PRD por su disposición a abrir las candidaturas ciudadanas. No olvidemos que son ellos, y solamente ellos; quienes deciden y registran a las y los candidatos.

MARKO CORTÉS; CON GRANDES EXPECTATIVAS DE TRIUNFO, ACCIÓN NACIONAL Y EL FRENTE AMPLIO POR MÉXICO ARRANCAN PRECAMPAÑAS EN CIUDAD DE MÉXICO, JALISCO Y YUCATÁN

El presidente nacional del PAN, **Marko Cortés Mendoza**, aseguró que Acción Nacional y el Frente Amplio por México arrancan con grandes expectativas de triunfo las precampañas en Ciudad de México, Jalisco y Yucatán. Convocó a los militantes y simpatizantes a salir a las calles para que unidos, fuertes y de la mano con la sociedad civil, ganemos, defendiendo el buen gobierno de Yucatán y cambiando el rumbo de CDMX y Jalisco. El líder albiazul sostuvo que con **Xóchitl Gálvez** se tiene el mejor proyecto de país y estamos listos para ganar la Presidencia de la República en el 2024. En lo local, señaló, también se tiene la convicción de impulsar a las y los mejores perfiles, por eso, anunció que, junto con los militantes panistas arrancará en Jalisco las precampañas locales, para convocar a las mujeres valientes de la sociedad civil, a militantes y simpatizantes del Frente Amplio a que levanten la mano para encabezar el cambio positivo que necesita la entidad. En el caso de Yucatán, dijo no tener duda, de que con **Renán Barrera** se va a refrendar el buen gobierno panista, que es ejemplo nacional en seguridad, empleo, educación, inversión y calidad de vida. En la Ciudad de México, confió en que el blanquiazul está avanzando bien y la prueba es que, en los pasados comicios del 2021, la oposición le arrebató a Morena más de la mitad del territorio, por lo que, habrá un cambio en la jefatura de gobierno en el 2024. En Jalisco, garantizó que se corregirá el rumbo, porque se convirtió ya en el epicentro de la inseguridad, en el que se expande y crece la delincuencia organizada, se registran centenares de jóvenes desaparecidos y hechos de violencia extrema; como lo ocurrido en los Altos de Jalisco, en donde obligaron a adolescentes a quitarse la vida entre ellos. En el PAN estamos listos, comprometidos y preparados para construir un gran proyecto de cambio positivo con la oposición y la ciudadanía y ganar las elecciones con las y los mejores candidatos y los perfiles más competitivos.

DIPUTADO EMMANUEL REYES; RECIBE LA CÁMARA DE DIPUTADOS 32 TONELADAS DE AYUDA HUMANITARIA PARA DAMNIFICADOS POR HURACÁN OTIS

El presidente de la Comisión de Salud, diputado **Emmanuel Reyes Carmona** (Morena), informó que se recibieron 32 toneladas de ayuda humanitaria por parte de una empresa privada, las cuales se sumarán a las demás donaciones que ha recibido la Cámara de Diputados en su centro de acopio, con el fin de ser entregadas a la población afectada por el huracán Otis, en Guerrero. Hemos recibido 32 toneladas de ayuda humanitaria de una empresa que ha colaborado de manera permanente con la Comisión de Salud, Reckitt, que consisten en 2 mil 644 contenedores con diversos productos. Precisó que estas mercancías equivalen a cuatro camiones de ayuda humanitaria con un valor aproximado de cuatro millones de pesos. Por supuesto, esto va a impactar de manera directa a los habitantes de Acapulco. Comentó que en las próximas semanas podrían presentase enfermedades causadas por los virus del zika, dengue y chikungunya, por lo que es importantísimo que además de la intervención de los profesionales de la salud y el apoyo de las instituciones, se garantice la ayuda humanitaria y lograr limpiar Guerrero.

DIPUTADO JOSÉ FRANCISCO YUNES; PEF 2024 APROBADO NO REFLEJA AYUDA PARA ACAPULCO NI PARA LOS SECTORES PRODUCTIVOS

El diputado **José Francisco Yunes Zorrilla** (PRI), integrante de la Comisión de Presupuesto y Cuenta Pública, afirmó que en el Presupuesto de Egresos de la Federación (PEF) 2024, aprobado no refleja ayuda para Acapulco, tras el paso del huracán “Otis” en semanas pasadas, ni para los sectores productivos. En el marco de discusión, en lo general, del PEF 2024, dijo que lo que sí preocupa es que los recursos que demandará el próximo año la reconstrucción de Acapulco no están etiquetados con ese propósito. Expuso que se acordó que las secretarías que invierten en infraestructura estarán utilizando sus recursos para poder acompañar las necesidades de reconstrucción en Acapulco, pero esto, implícitamente, lo que le está diciendo es que hay bolsas ocultas en el Presupuesto, bolsas de inversión que no están registradas en la Unidad de Inversiones de la Secretaría de Hacienda y Crédito Público y que pretenden utilizar con discrecionalidad. Es decir, este recurso, puede ser para reconstruir Acapulco o puede ser para hacer una carretera con algún impacto regional en alguna parte del país, o pueden utilizarlo para uso electoral previo a una campaña presidencial. Eso es lo dramático. No está Acapulco en este presupuesto, por lo menos citado expresamente.

DIPUTADO RUBÉN MOREIRA; ACAPULCO ES UN CAOS; NECESARIO QUE REGRESE EL FONDEN, CON REGLAS CLARAS DE OPERACIÓN

El diputado **Rubén Moreira Valdez**, coordinador del Grupo Parlamentario del PRI, a unos días de la tragedia en Acapulco, califico de caótica la respuesta financiera y operativa por parte del Gobierno Federal, ante los graves daños que ocasionó el huracán “Otis” en Guerrero. El coordinador parlamentario consideró necesario regresar el Fondo Nacional de Desastres Naturales (Fonden) con reglas claras de operación. Lo anterior, tras reclamar que se ha tratado de minimizar lo que sucedió en Guerrero, pues señaló, Acapulco y las zonas aledañas se encuentran sin servicios vitales como agua potable, limpieza y energía eléctrica. El legislador enfatizó que se han debilitado las instituciones, el federalismo, el sistema nacional de protección civil y, por ende, la respuesta en estados y municipios, ya que no cuentan con recursos; además de que no reunieron a los sectores productivos para que haya unidad en la reconstrucción. No se vio la fuerza del Estado, no llegó la Marina con sus buzos a buscar a las personas fallecidas. **Moreira Valdez** también expuso que además de los problemas que aquejan a los acapulqueños, la entidad enfrentará más inseguridad, pues el crimen organizado, con esta situación que dejó en ruinas hoteles y bares, carece de ingresos y los tratará de sacar de la reconstrucción.

DIPUTADO JORGE ROMERO; CONFIA QUE EN EL PEF 2024 IMPERE EL DIÁLOGO DEMOCRÁTICO Y SE REFLEJEN NECESIDADES DE LA POBLACIÓN

El diputado **Jorge Romero Herrera**, presidente de la Junta de Coordinación Política (Jucopo), hizo votos para que en la discusión del Presupuesto de Egresos de la Federación (PEF) 2024, impere el diálogo democrático y se reflejen en las necesidades de la población. Es esencial que el debate sea incluyente y que todas las voces sean escuchadas, garantizando así la representación efectiva de los intereses de la ciudadanía. Asimismo, en su calidad de coordinador del Grupo Parlamentario del PAN sostuvo que su partido seguirá apoyando la propuesta de un “Presupuesto Amplio”, misma que presentó junto a sus aliados PRI y PRD, ya que atiende las verdaderas necesidades de las familias

mexicanas. En la propuesta de Presupuesto del Frente Amplio por México buscamos atender las causas ciudadanas. Solamente pedimos modificaciones a una mínima parte del presupuesto total para 2024, pero que a su vez es lo más importante para las y los mexicanos. Explicó que se pretende fortalecer áreas clave, como seguridad, salud, atención y apoyo a mujeres, reactivación económica, rescate del campo, educación, deporte, comunidades indígenas, migración, federalismo, medio ambiente, cultura, ciencia y tecnología, vivienda y desarrollo social. Respecto de las obras emblema del Ejecutivo Federal, enfatizó en que el PAN no está en contra de ellas, pero sí está convencido de que la gente no necesita un aeropuerto sin vuelos, una refinería sin funcionar o un Tren Maya. Lo que la gente necesita es apoyo, y más en estos tiempos tan complicados en economía, seguridad, salud y bienestar, entre otros grandes aspectos. Por otro lado, lamentó que no se etiqueten apoyos específicos para Acapulco; y adelantó que su bancada insistirá en otorgar recursos para la recuperación de Guerrero, sin que se vulneren los contrapesos democráticos. A pesar de la urgente necesidad de destinar recursos para la recuperación y reactivación de Guerrero tras el impacto del huracán 'Otis', el dictamen no contempla asignaciones específicas para la reconstrucción de Acapulco y las zonas afectadas.

EEUU; PEDIRA UNA EXPLICACION A CHINA POR SUS PRÁCTICAS ECONÓMICAS INJUSTAS

Estados Unidos pedirá a China explicaciones sobre sus prácticas económicas injustas en una reunión de alto nivel que se celebrará esta semana en San Francisco entre la secretaria del Tesoro estadounidense, **Janet Yellen**, y el vice primer ministro chino, **He Lifeng**. La visita de **He**, que se celebrará los días 9 y 10, fue confirmada en un comunicado por la secretaría del Tesoro y se produce en un momento de diplomacia más intensa entre Estados Unidos y la República Popular China diseñada para estabilizar aún más la relación económica bilateral y lograr avances en cuestiones económicas clave.

DONALD TRUMP; EXPLOTA DURANTE SU DECLARACIÓN COMO TESTIGO EN EL JUICIO CONTRA LA ORGANIZACIÓN TRUMP

El ex presidente **Donald Trump** explotó durante su declaración como testigo en el juicio contra la Organización Trump y recriminó al juez haber fallado en su contra el cargo de fraude, de manera sumaria, antes de saber nada sobre él y sus negocios. El juez **Arthur Engoron**, que desde el inicio de la sesión se había mostrado enfadado por lo que consideraba discursos de **Trump** en lugar de respuestas, escuchó con gesto impasible los comentarios en tono airado del acusado.

www.hectormunoz.com.mx/
Twitter @hector munoz
Instagram jhectormunoz
Facebook Héctor Muñoz

PERIÓDICO	PÁGINA	FECHA	SECCIÓN
EL FINANCIERO	29	07/11/2023	OPINIÓN

Confidencial

Ahora el PRI contra el INE

Duro se lanzó ayer el jefe del PRI en la Cámara de Diputados, **Rubén Moreira**, contra el INE. Hizo ver que la oposición ha defendido la independencia y recursos del organismo, pero reclamó que éste no la ha escuchado en su demanda de blindar el proceso electoral de 2024. "El proceso está en riesgo siempre y está en riesgo por el narcotráfico, porque el mismo INE no está haciendo nada para evitar que el narco se meta en las elecciones", reprochó el coahuilense. Y fue más allá: "Ni siquiera ha hecho lo que le ordenó el Tribunal Electoral, que le pidió los mapas de riesgo, que le ordenó protocolos, que le ordenó acciones, nada". Sopas.

Exhorto ingenuo a los senadores

Cómo estará la situación en el Senado, que la presidenta de la Mesa Directiva, **Ana Lilia Rivera**, ayer envió una circular a los legisladores de todos los partidos, la cual seguramente será como un 'llamado a misa'. "Reconociendo las legítimas aspiraciones electorales de algunos de ustedes", en la misiva les hizo "una respetuosa invitación a que sigamos avanzando en nuestra tarea legislativa, trabajando cada uno en las distintas comisiones a las que pertenecen y, principalmente, con su asistencia a las sesiones de pleno". La morenista los conminó a mantener "el contexto electoral supeditado a nuestra labor legislativa". Seguro todos sus compañeros atenderán puntualmente su exhorto… ¡Ay, ajá!

Mal timing de Samuel

Mal momento escogió el gobernador **Samuel García** para hablar de "señales divinas" y confirmar que dejará –pese a haber prometido que no lo haría– la gubernatura de Nuevo León. Y es que al tiempo que el emecista pregonaba que irá por la Presidencia de la República, en su estado se vivía una nueva jornada violenta. Blanca Ortega, coordinadora de Seguridad Pública del municipio de Hidalgo, fue ejecutada afuera de su casa. La funcionaria había asumido el mando hace apenas 18 días, tras la ejecución de su antecesor, Lucio Juárez, el 19 de octubre. Así las cosas en "el nuevo Nuevo León".

Aclarando pifias

El Presidente tuvo que salir en defensa de los despistes de sus funcionarias. Primero con **Laura Velázquez**, coordinadora nacional de Protección Civil, al justificar como error humano la declaratoria de emergencia en Guerrero para 47 municipios. Mientras que a **Ana Guevara**, directora general de la Conade, consideró que la interpretaron mal cuando dijo que los incentivos de los atletas panamericanos podrían ser donados para los damnificados por el huracán *Otis*. ¿Quién sufrirá el siguiente resbalón?

El "sospechoso" silencio de Alito

Entre curules azules deslizaron ayer que "lo que los priistas deben cuestionar es el silencio sospechoso de **Alejandro *Alito* Moreno**". Y es que –recordaron– "el acuerdo fue claro: a ellos les tocaban las candidaturas del Estado de México y de Coahuila, y a nosotros la Presidencial y la de CDMX…". Y aunque el PRI y el PRD han desmentido esto hasta el cansancio, lo cierto es que en estos últimos días no se ha visto ni escuchado al presidente nacional del PRI, a pesar de lo complicado que se ha visto el proceso interno de la capital del país. Otros del blanquiazul aseguran que, "al parecer, ese apoyo tricolor a Xóchitl Gálvez no se ve…".

Sindicalistas cambian de piel

Tal parece que Morena sí es la cuarta transformación... pero del priismo rancio. Resulta que los otrora priistas líderes sindicales –también conocidos como *charros*–, conversos convenientemente al morenismo, ayer expresaron su respaldo a la virtual candidata presidencial guinda, Claudia Sheinbaum. Entre ellos, **Isaías González Cuevas**, líder de la CROC; **Arturo Olivares**, del sindicato del IMSS; **Fernando Espino**, del sindicato del Metro, y algunos otros cuyas edades, si se suman, alcanzan cientos de años.

PERIÓDICO	PAGINA	FECHA	SECCIÓN
EL ECONOMISTA		07/11/2023	OPINIÓN

La Gran Carpa

En San Lázaro un grupo integrado por Rubén Moreira el abogado Miguel Ángel Sulub y el analista Mario Di Costanzo calificaron, a 10 días de que ingresó Otis a Guerrero, de caótica la respuesta financiera y operativa por parte del gobierno federal, ante los graves daños que ocasionó el huracán. El líder congresista criticó que se haya tratado de minimizar lo que sucedió en la entidad, al afirmar que Acapulco y las zonas aledañas se encuentran sin servicios básicos. Alertó que esa entidad enfrentará más inseguridad, pues, dijo, el crimen organizado no tiene ingresos y los tratará de sacar de la reconstrucción.

PERIÓDICO	PÁGINA	FECHA	SECCIÓN
REFORMA	10	07/11/2023	OPINIÓN

TEMPLO MAYOR

F. BARTOLOMÉ

A VER, A VER, ¿para qué quiere el gobierno federal un guardadito de 7 mil millones de pesos? La aplanadora morenista en la **Cámara de Diputados** se inventó esa bolsa y la asignó a la **Secretaría de Infraestructura Comunicaciones y Transportes**... sin explicar cuál será su destino.

DESDE la tribuna, los diputados de oposición denunciaron que se trata de un "fondo para moches". Lo lógico sería suponer que esos recursos podrían destinarse para la reconstrucción de **Guerrero** tras el paso de **Otis**. Pero no, simplemente se apartaron para repartirlos de manera discrecional, casualmente, en año electoral.

SERÁ necesaria mucha transparencia para saber cómo se van a destinar los montos de apoyo anunciados por el gobierno (61 mil millones de pesos). Y ya encarrerados, cómo se asignarán los 7 mil millones que aparecieron de última hora. No es asunto de calculadora sino de rendición de cuentas.

• • •

DICEN que a río morenista revuelto, ganancia de pescadores de oposición. O lo que es lo mismo, la definición de la candidatura del frente en la **Ciudad de México** se pospuso unos días... para ver cómo se resuelve la contienda en Morena.

LA PREVISIÓN que tienen en **PRI**, **PAN** y **PRD** es que, gane **Omar García Harfuch** o gane **Clara Brugada**, habrá una sacudida y una muy posible ruptura al interior del grupo en el poder. Y ante ese escenario, decidieron esperar para definir quién será el abanderado o abanderada de la oposición.

POR LO PRONTO, que se haya optado por el método de encuesta, indicaría que no la tiene segura el panista **Santiago Taboada**. Habrá que ver si es en serio que hay juego abierto para la nominación... o si sólo es simulación.

PORQUE son vaaarios los apuntados: las panistas **Lía Limón** y **Kenia López Rabadán**; el priista **Adrián Ruvalcaba**; los perredistas **Víctor Hugo Lobo** y **Luis Cházaro**, y hasta la polémica **Sandra Cuevas**. Y si se dan alianzas dentro de la alianza, en una de ésas la pelea podría ser sólo entre dos contendientes. ¡Agárrense!

• • •

ALGUIEN debería avisarle a **Movimiento Ciudadano** y a **Dante Delgado** que ya estamos en el año 2023 y que la participación de las mujeres en la política no es una graciosa concesión.

RESULTA que **MC** fue el único partido que incumplió con garantizar la paridad de género, pues no reportó al **INE** en dónde postulará mujeres. Y no fue un mero error administrativo, sino una decisión deliberada, según reconoció el propio Dante.

INCLUSIVE, ayer con motivo del quinto informe de **Enrique Alfaro**, se reunieron las principales figuras naranjas y hasta se tomaron una foto en la que sólo hay dos mujeres... al lado de 10 caballeros a los que les urge ver la película de **"Barbie"**.

PERIÓDICO	PÁGINA	FECHA	SECCIÓN
24 HORAS	12	07/11/2023	OPINIÓN

¿Imposición en el Frente Amplio Capitalino?

De última hora, y tras semanas de intensas negociaciones, las dirigencias del PRI-PAN-PRD en la Ciudad de México lograron un acuerdo sobre el método que van a utilizar, para elegir a quien será su candidato o candidata a la jefatura de Gobierno de la capital del país, con lo cual quedó registrada su coalición ante el Instituto Electoral local.

De acuerdo a lo pactado, los aspirantes a la candidatura se tendrán que registrar a partir del 15 de noviembre y, dos días después, el comité organizador elegirá a quienes cumplieron con la totalidad de los requisitos que se establecen en la convocatoria; los finalistas participarán en cuatro debates, para que en la segunda quincena de enero se lleve a cabo la medición a través de estudios demoscópicos.

Hasta el momento siete aspirantes han levantado la mano para participar en la contienda interna: Santiago Taboada, Adrián Rubalcava, Margarita Zavala, Kenia López, Sandra Cuevas, Luis Espinosa Cházaro y Lía Limón; de acuerdo a los sondeos los dos primeros son los que tienen más posibilidades de resultar nominados.

Sin embargo, nos dicen que todo parece indicar que, al igual que ocurrió en el proceso en que fue elegida Xóchitl Gálvez como candidata presidencial, desde la dirigencia nacional del PAN se pretende dar un albazo e imponer a Santiago Taboada, para lo cual ya se habría llegado a un acuerdo con el PRI y el PRD, ¿a cambio de qué? No se sabe.

De concretarse esa jugada, no se descarta una división al interior del Frente Amplio, pues algunos suspirantes como Adrián Rubalcava y Luis Espinosa Cházaro, ya advirtieron que no van a permitir un agandalle por parte de Acción Nacional, lo que sería perjudicial para la oposición que nomás no se ve cómo pueda ganarle la jefatura de Gobierno al oficialismo, ya sea con Clara Brugada o con Omar García Harfuch como candidatos.

Pero además, el bloque opositor sería seriamente cuestionado por un amplio sector de la sociedad, al dejar sin oportunidad de competir a cualquiera de las mujeres que han externado su interés por quedarse con la nominación; es decir, quedaría en entredicho la tan llevada y traída equidad de género.

El proceso interno está por arrancar y si el Frente Amplio quiere ser competitivo y ganarse la simpatía y el voto del electorado capitalino, más le vale a la dirigencia nacional del PAN que se piense dos veces su intención de querer imponer a su candidato.

Al tiempo.

OMAR FAYAD EN LA LISTA

Resulta que el exgobernador Omar Fayad ya fue incluido en una lista, pero no para un lugar en el Senado, como se había dicho, sino como uno de los tantos dj que participarán en el festival Welcome to Hell, Night of the Witches, que se llevará a cabo el próximo jueves en el autódromo "Moisés Solana", del municipio de Epazoyucan, Hidalgo.

Algo es algo, dicen en el ámbito político, después de que a Fayad no se le hizo llegar a una sede diplomática en Medio Oriente, como se lo habían prometido.

PERIÓDICO	PÁGINA	FECHA	SECCIÓN
24 HORAS	2	07/11/2023	OPINIÓN

[¿SERÁ?]

Hay prioridades...

La aprobación del **presupuesto de Egresos** de la Federación 2024 muestran que para el actual **Gobierno** hay prioridades y es un mensaje, por decir lo menos, que no se contemple ni un centavo para atender a **Acapulco** y al resto de los municipios arrasados por ***Otis***... Por cierto, el que se le haya cerrado el paso a algunos de los acapulqueños que acudieron a pedir apoyo a **Palacio Nacional,** también parece ser parte de ese mensaje. ¿Los damnificados por los daños del huracán serán prioritarios? ¿Será?

En busca de recursos

El magistrado presidente del **TEPJF, Reyes Rodriguez**, acudió ayer a **San Lázaro** y según la versión primera, se reuniría con los **coordinadores** parlamentarios en la **Junta de Coordinación Política**. Sin embargo, al parecer el funcionario decidió, o le recomendaron, acudir a la ventanilla donde sí resolverán el trabuco en que meterían al Tribunal si le aplican el **recorte** de más de 700 millones de pesos, es decir, con la bancada de **Morena**. Es prácticamente un hecho, que al menos, el tijeretazo no será tan severo. Lo interesante será ver si luego no le quieren cobrar el favor. ¿Será?

Prisas en San Lázaro

Para algunos resulta un tanto extraña la urgencia que tienen en **San Lázaro** para sacar el **PEF** esta semana, si tienen de plazo hasta el **15 de noviembre**, y además tienen la posibilidad de detener el reloj legislativo, que prácticamente puede alargar la discusión hasta el 31 de diciembre. Los enterados nos cuentan que las prisas tienen que ver, obviamente, con cuestiones **electorales**, pues hay un coordinador que aspira a ser **candidato** a gobernador y que tienen el encargo, sí o sí, de que se apruebe esta semana para entonces sí, irse tranquilo a la **precampaña**. ¿Será?

Preocupación en el Senado

Quien se mostró preocupada por las ausencias en las sesiones de la **Cámara alta** es la presidenta de la Mesa Directiva, **Ana Lilia Rivera** a grado tal que ayer hizo un llamado oficial para que los senadores antepongan el trabajo legislativo a sus aspiraciones personales en busca de un nuevo cargo de **elección** popular. Dicen que Rivera advierte que las precampañas van a acaparar las actividades de los legisladores dejando a un lado el **Parlamento.** ¿Será?

La hora de la verdad

La cuenta regresiva para conocer al nuevo **rector** de la **UNAM**, el cual sustituirá a **Enrique Graue**, ha comenzado; se trata de uno de los **procesos** de elección más complicados dentro de la casa de estudios, después de la elección de **Juan Ramón de la Fuente** que se dio con un paro estudiantil que, en total duró 10 meses. Pero, a menos que otra cosa suceda y a pesar de las embestidas desde el **poder político** y desde los grupos externos radicales, parece ser que sus instituciones y procesos permanecerán firmes... ¿Será?

PERIÓDICO	PÁGINA	FECHA	SECCIÓN
La Razón	8	07/11/2023	OPINIÓN

PULSO POLÍTICO

APRUEBAN PEF-24; HOY VAN POR APOYO A ACAPULCO

POR FRANCISCO CÁRDENAS CRUZ

Tal y como en lo particular lo hicieron en el seno de las comisiones, el pleno de la Cámara de Diputados y la mayoría de Morena y aliados, aprobaron en lo general el Presupuesto de Egresos de la Federación 2024, con recortes a organismos electorales y a algunos autónomos, como el Inai, en tanto una propuesta de reserva de la oposición para apoyar a los damnificados de Guerrero por el huracán Otis, que aquéllas no incluyeron en el dictamen, se discutirá hoy en San Lázaro.

En la acortada sesión de ayer, diputados de las bancadas de oposición, propusieron crear un fondo, con los recursos destinados al Fobaproa en el Presupuesto, alrededor de 40 mil millones de pesos, que se destinarían a ello o, también, que se apruebe un recorte del 30 por ciento de las obras prioritarias del gobierno, con lo que se obtendrían alrededor de 85 mil millones de pesos y una disminución de 15 mil millones de pesos a su gasto operativo.

DE ESTO Y DE AQUELLO...

Parecen sólo buenos, y distantes, deseos eso de que "cuando menos" hoteles de Acapulco van a "reestrenarse" en abril próximo para el Tianguis Turístico o, de plano, quienes lo aseguran, están siendo engañados, según lo que a diario muestran noticiarios televisivos de cómo sigue estando ese puerto tras el huracán Otis que, arrasó con todo y de lo que este miércoles se cumplen 15 días.

Por lo pronto, los habitantes de otros municipios próximos al puerto, cuya caravana llegó hasta el frente de Palacio Nacional, se quejaron de que la ayuda que se anuncia no les llega o llega a medias, además de que, en sus lugares de origen, sus casas con techos de lámina quedaron destruidas y padecen escasez de agua, energía eléctrica y amenazas de enfermedades.

Incontrolable, el desborde de ambiciones en Morena por alcanzar cargos de elección, al grado de llegar a abiertos enfrentamientos entre sus militantes que más pronto que tarde se van a acelerar con encuentros a golpes y sillazos, como los registrados en municipios de entidades federativas y en alcaldías capitalinas.

En esa danza andan diputados, senadores y alcaldes que se quieren reelegir y otros que de San Lázaro pretenden llegar a la Cámara alta, más algunos que desde allí aspiran a ser gobernadores, con ventaja en encuestas, que están en riesgo de ceder el paso a mujeres y no precisamente por caballerosidad.

Confirma Lía Limón que buscará candidatura del Frente Opositor en CDMX, luego de solicitar al Congreso local 15 días de licencia y, a través de un juicio, otros 15. AL mismo tiempo, Xóchitl Gálvez anunció que la elección capitalina será por encuesta.

fcardenas@pulsopolitico.com.mx
Twitter: @MXPulsoPolitico

PERIÓDICO | PÁGINA | FECHA | SECCIÓN
EXCELSIOR | 6 | 07/11/2023 | OPINIÓN

¿Cuál es la vara?

• Si los muertos son la vara, pues van en casi un millón...

¿Cómo valorar una tragedia? La pérdida de vidas humanas es referente obligado. Los daños materiales éticamente irán siempre después, pero son graves. Las consecuencias en salud, empleo y en los ingresos son inevitables. La moral se quiebra. Nos fue bien, ¿de verdad, Presidente?

El suelo de Acapulco registró su ausencia pública de dos semanas. ¿Por qué? Visitas furtivas y escenas de engaño, tratan de suplir el hecho. No se engañe ni trate de engañarnos. Usted, por enésima ocasión anduvo supervisando el aeropuerto de Tulum o el Tren Maya. ¿De verdad piensa que esos proyectos preocupan a la ciudadanía? Para colmo ni con tanta supervisión se pudieron frenar los sobrecostos. Entonces, quizá valdría más una media hora frente al escritorio a ver números. Como los sobrecostos de la refinería que ya se multiplicaron por tres. Hasta el lunes 6, en el presupuesto de 2024 no había una partida de apoyo especial para una población de Acapulco. Según cifras oficiales hay 273 mil viviendas afectadas. Aritmética: el promedio de miembros de un hogar en México es de 3.6, o sea, casi un millón de afectados.

Pero el discurso oficial es que no nos fue "tan mal" porque hasta ahora hay menos de 60 muertos. O sea, ¿esa es la vara? Pues es la peor que hubieran podido escoger. Supongamos 60 muertos en Acapulco, más los 138 de la explosión de Tlahuelilpan en enero de 2019, más los 26 del desplome de la línea 12, más los 10 trabajadores de la mina de Coahuila en el 2022, sucesos de los cuales usted no es responsable directo, menos de 190. Suertudos, se podría alegar que en las tragedias no le ha ido mal. El sismo de septiembre de 2017 dejó 369 fallecidos. Pero Acapulco es diferente, aquellas fueron tragedias. Aquí hubo advertencias claras. Algo se pudo haber hecho, diez o veinte muertos menos, quizá los pescadores que salieron sin que la Capitanía del Puerto avisara e impidiera su salida. Pero qué decir de los casi 155 mil asesinatos cometidos durante la gestión, y quedan 11 meses, más los 40 mil desaparecidos, que no se nos olviden. O las alrededor de 750 mil muertes "en exceso" por el mal manejo de covid. Si los muertos son la vara, pues van en casi un millón... y sumando.

> El buen juez por su casa comienza, no por los ahorros ajenos... de los jueces o los trabajadores.

Consulte otras columnas del autor siguiendo este QR.

Con eso de que los ceros de plano no se les da, revisemos. De los 60 mil millones de pesos que dicen se canalizarán en ayuda, un alto porcentaje –80%– es posposición de cobros que, de todas formas, no podrían hacer: electricidad e impuestos. Son aire. Otro engaño, como la escenografía del vehículo militar en medio del lodo. Entonces, sobre los fideicomisos del Poder Judicial de la Federación. Pero la Ley de Instituciones de Crédito es muy clara: ésos no son del Ejecutivo. Ahí se establece que cada fideicomiso regresa a su poder. La mayoría son producto de ahorros de los trabajadores. Cancelar los del Poder Ejecutivo, que suman casi 600 mil mdp. El buen juez por su casa comienza, no por los ahorros ajenos... de los jueces y trabajadores del vecino. Lo de los ceros preocupa. Suena mucho 15 mil mdp, menos de mil millones de dólares. Para ponerlo en perspectiva, los sobrecostos de Dos Bocas van en 12 mil, 12 mil millones de dólares o sea... más de 200 mil... de pesos, o sea más de 10 veces más.

Es una cuestión de prioridades y son muy claras. Primero, debilitar a los contrapesos: INE, Inai, Judicial Federal, después la vida y salud de los mexicanos. Los problemas de salud de Acapulco son de pronóstico, ya podrían estar trabajando en ello. Sobre todo en los niños y los adultos mayores. Unicef calcula 300 mil niños afectados. Pero no, primero los fierros sin uso, algo abstracto como la "soberanía energética", pero importando gasolinas. Hay otras prioridades muy claras: otra visita en helicóptero al Tren Maya y la pintura del aeropuerto de Tulum, sin un solo vuelo. Ésas son.

La vara de la gestión no son los muertos ni los heridos en el alma ni los enfermos ni el futuro de las familias.

La vara es una: el poder.

PERIÓDICO	PÁGINA	FECHA	SECCIÓN
MILENIO	7	07/11/2023	OPINIÓN

EL ASALTO A LA RAZÓN

CARLOS MARÍN

cmarin@milenio.com
@CarlosMarin_soy

Otis no distinguió filias políticas

Demandar que en el Presupuesto 2024 *se etiqueten recursos* para atender los daños causados por el huracán es tan explicable como incomprensible que a sus promotores se les descalifique por sus probables filias políticas.

Andrés Manuel López Obrador anda en estos días con más ganas de pelear que de costumbre y ayer descargó contra el puñado (quizá 200) de acapulqueños que desde anoche acampan en la Plaza de la Constitución:

"Estamos garantizando la libertad de que todo mundo se exprese, se manifieste, pero también decir que *hay mucho oportunismo, politiquería,* porque algunos de los que vienen en la marcha, pues *son de los partidos que están en contra de nosotros.* No estoy inventando nada, *no estoy levantando ningún falso.* Quien convocó, entre otros, fue *este señor Naranjo, del PRD, y otros simpatizantes de la señora Xóchitl Gálvez...*".

¿Y por sus probables filias políticas no merecen ser atendidos?

Los descalificados partieron el domingo de Acapulco en una caravana vehicular. Entre ellos figuran prestadores de servicios del célebre Mercado de Artesanías que operaba frente a la glorieta *La Diana*, en el centro de la costera Miguel Alemán; habitantes de colonias de los cerros que abrazan la bahía, donde la gente más pobre tenía sus endebles chozas y donde no ha llegado, afirman, el apoyo para el retiro de toneladas de basura y escombro ni el abasto de agua potable, lo cual amenaza con generar una crisis de salud pública. Los acompaña Óscar Athié, el cantautor radicado en Acapulco y afamado por su labor altruista por los más humildes, y gran promotor turístico bien relacionado con los empresarios del ramo en su comunidad.

> AMLO supone que todo responde a un plan para lastimarlo a él y a su inmaculado movimiento

PERIÓDICO	PÁGINA	FECHA	SECCIÓN
MILENIO	7	07/11/2023	OPINIÓN

Pero el Presidente no los mencionó a ellos, sino a "este señor Naranjo", que no es otro que Guadalupe Acosta Naranjo.

Supone que todo responde a un plan para lastimarlo a él y a su inmaculado movimiento.

En redes, el aludido dice que la noticia de la caravana lo tomó en Sinaloa, a donde acudió el 2 de noviembre para visitar la tumba de su madre (y de ahí se fue a Nayarit).

Los reflectores apuntaron también a un político local llamado Ramiro Solorio, ex militante del PRI, del PRD y dicen que de Movimiento Ciudadano: un personaje peculiar conocido por liderar causas de lo más variado y a quien en Acapulco lo conocen como *El Brother*.

En las redes hay testimonio de que, horas antes de pegar *Otis*, Solorio y su esposa se la pasaron visitando a sus paisanos en las cañadas indebidamente pobladas. O sea, haciendo lo que ninguna autoridad fue capaz de hacer.

Sorprende que AMLO condene a quienes, activistas políticos o no, reclaman auxilio en casos de desastre, pues lo hizo en las inundaciones en Tabasco y hasta en la invención de un fideicomiso de su partido para repartir dinero, en plena campaña electoral, entre damnificados del terremoto del 19 de septiembre de 2017.

Tan bíblico que suele ser cuando intenta darse a entender, debiera recordar lo pernicioso de solo ver la paja en el ojo ajeno...

PERIÓDICO	PÁGINA	FECHA	SECCIÓN
EL UNIVERSAL	14	07/11/2023	OPINIÓN

Peras y manzanas

VALERIA MOY

Prioridad que no está en el presupuesto, no es prioridad

Las estimaciones del costo de los daños ocasionados por un desastre natural como el vivido en Acapulco hace ya casi dos semanas son siempre muy difíciles de hacer. Se sabe poco todavía de la magnitud de los daños más allá de los aparentes, poco también de la afectación a la infraestructura que hay que reparar, un poco más, pero con información que no es pública sobre el costo que representará para las aseguradoras y nada, en lo absoluto nada, de lo que se debe hacer con un puerto que ya estaba en una situación difícil por la decadencia del propio estado y por la toma del crimen organizado.

Aún así, los estimados de los daños en Acapulco y municipios aledaños rondan los 16 mil millones de dólares, más o menos, 288 mil millones de pesos de los que una parte, suponemos, provendría del sector privado. Sobre los recursos públicos a utilizar, la semana pasada el presidente anunció un plan para la primera etapa de la reconstrucción del puerto.

Los 61 mil mdp no alcanzarán para plantear una reconstrucción integral del puerto.

Se destinarán un poco más de 61 mil millones de pesos para atender el desastre, cifra que coincide con lo asignado para el Plan Nuevo Guerrero, la iniciativa para reconstruir las zonas afectadas de Acapulco tras el paso de los huracanes Ingrid y Manuel, ambos de categoría 1, pero en 2013. La destrucción de aquel momento no es ni de cerca comparable a la de hoy, de entrada, en aquel momento, ambos huracanes golpearon una zona específica del puerto, mientras que Otis devastó prácticamente la totalidad de la ciudad. Para que el monto asignado para 2014 fuera comparable con los precios de 2023, tendríamos que hablar de cerca de 94 mil millones de pesos.

Los 61 mil millones no serán suficientes. Quizás alcancen para resolver la situación de emergencia, pero no para plantear una reconstrucción integral y bien hecha del puerto.

El desastre coincidió con las negociaciones sobre el presupuesto aplicable para 2024. Sería importante, por una vez, hacer bien las cosas y planear una recuperación viable y ordenada de Acapulco, desde luego multianual y transexenal. Pensar que esto es cosa de un par de años evidencia el desconocimiento de la magnitud del desastre. La reconstrucción posterior al huracán Katrina en Nuevo Orleans en 2005 ha tomado más de 15 años y más de 150 mil millones de dólares erogados en todos esos años.

Pero me queda claro que es solo un deseo. El desaseo en la reconstrucción será tal que ni siquiera se ha planteado una asignación específica y etiquetada para atender al puerto. No sabremos no solo cuánto costará la reconstrucción, tampoco de donde saldrán los recursos y mucho menos la forma en la que se ejercen. Los diputados están a tiempo de cambiar las cosas, aunque parece que tampoco tienen claro que prioridad que no está en el presupuesto, no es prioridad. ●

@ValeriaMoy

PERIÓDICO	PAGINA	FECHA	SECCIÓN
La Jornada	14	07/11/2023	OPINION

ASTILLERO

Las insuficiencias opositoras // Pocas candidaturas viables // Xóchitl, sin crecimiento // Morena en CDMX: riesgos

JULIO HERNÁNDEZ LÓPEZ

UNA DE LAS indicativas ironías del frentismo opositor (PAN, PRI y PRD) a la llamada Cuarta Transformación es que no ha logrado construir un conveniente número de candidaturas fuertes, viables, a pesar del discurso apocalíptico que usa para asegurar que el país está en situación caótica y, los ciudadanos, hartos del gobierno obradorista.

EL EJEMPLO MÁS acentuado de esa incapacidad de crecimiento electoral lo ha estado suministrando Xóchitl Gálvez, la figura del panismo (aunque formalmente no esté afiliada al partido *blanquiazul*) que febriles estrategas habilitaron como aspirante presidencial cuando ella a lo más que aspiraba era a ser candidata al Gobierno de la Ciudad de México.

INFLADA AL MÁXIMO posible en su tramo novedoso, ha ido asumiendo su verdadera realidad conforme pasa el tiempo, sin avance en las encuestas de opinión, carente de un discurso sólido y refugiada en un plano políticamente cercano a lo bufo, a tal grado que aún hay quienes se preguntan seriamente, desde el timón empresarial y la tripulación panista, si no sería mejor ofrecer esa precandidatura mal llevada a un personaje previsiblemente más redituable, como Marcelo Ebrard. Las carencias del Frente Amplio por México están nuevamente a la vista en cuanto a la definición de candidaturas de gobierno en ocho estados y la Ciudad de México. Salvo Guanajuato, donde la derecha institucionalizada podría mantenerse en el poder (en el que ya lleva tres décadas), y en Yucatán, si es que el panista gobierno saliente no sucumbe a la tentación de embajadas e impunidad, en los demás estados el antiobradorismo no ha encontrado perfiles electorales eficaces.

EN VARIOS CASOS ese frentismo está a la espera de disidencias morenistas, como sucede en Chiapas, Puebla y Morelos. El caso Jalisco se cuece aparte, pues MC y el gobernador saliente, Enrique Alfaro, han cerrado filas ante un expansivo morenismo sin pruritos.

EN LA CIUDAD de México, la insuficiencia también está de manifiesto. A pesar de contar con más de la mitad de las alcaldías chilangas, y de las crudas batallas internas del morenismo, el frentismo conducido por el PAN no encuentra la figura estelar adecuada.

HASTA AHORA HA llevado mano el amasijo de intereses inmobiliarios, empresariales y políticos que propone a Santiago Taboada, el panista alcalde con licencia de Benito Juárez. Pero hay otros aspirantes que no se han conformado con la predisposición de la élite *blanquiazul* a favor de Taboada: Lía Limón y Kenia López Rabadán, usuarias de la marca PAN; Adrián Ruvalcaba, priísta, y Sandra Cuevas, sin partido.

LAS DIFERENCIAS ENTRE los tres partidos en cuanto al procedimiento para designar la candidatura a la jefatura del gobierno capitalino puso en riesgo el registro de la coalición ante el Instituto Electoral de la Ciudad de México. Faltando minutos para que venciera el plazo, llegaron a un acuerdo sobre debates y encuesta. En el terreno morenista, la resolución a tomar este viernes, conforme a lo que anunció Mario Delgado, no parece propicia para rupturas. El médico Hugo López-Gatell, la alcaldesa con licencia Clara Brugada y el ex jefe policiaco Omar García Harfuch han expresado en varias ocasiones que aceptarán los resultados. Al médico le caería muy bien una plaza legislativa, sea de tres o de seis años; a la alcaldesa con licencia, una senaduría, y al ex jefe policiaco un asiento en el Congreso o la secretaría federal de Seguridad Pública si Claudia Sheinbaum llega a Palacio Nacional. Pero tales planes compensatorios en las alturas no implican que en las bases se vaya a procesar positivamente la eventualidad de que García Harfuch sea el designado por las enigmáticas encuestas. Una decisión equivocada en la capital del país incitaría a ciertos segmentos pro 4T a reconsiderar su voto.

Y, MIENTRAS AYER la Cámara de Diputados aprobaba en lo general el Presupuesto de Egresos de la Federación 2024, con recortes a INE y Poder Judicial y sin partida especial para la reconstrucción de Acapulco, ¡hasta mañana!

PERIÓDICO	PÁGINA	FECHA	SECCIÓN
La Razón	11	07/11/2023	OPINIÓN

ARISTA

LO QUE OTIS NO DESTRUYÓ

POR ANTONIO MICHEL

El huracán Otis se llevó viviendas, servicios, conectividad, infraestructura y -lo más importante- vidas. También ha evidenciado fallas en acciones de prevención, pero sobre todo en la recuperación.

En lugar de destinar los recursos necesarios, reconocer fallas y ofrecer a las víctimas un plan prometedor, el gobierno ha desacreditado a oponentes políticos y quitado a través de Morena recursos al Poder Judicial. Otis dejó un caos del cual tomará años levantarse.

Desde el 23 de octubre, el Centro Nacional de Huracanes de EU notificó sobre la intensidad de este fenómeno. ¿Se podrían haber advertido y puesto en marcha planes de evacuación o de prevención? Aún no ha quedado claro por qué no se hizo. Se ha señalado en cambio lo atípico del desempeño del fenómeno. En cuestión de horas, cientos de miles de personas perdieron su hogar, su trabajo, seres queridos y su vida como la conocían.

Varios medios han aportado evidencia de que el gobierno no ha sido del todo oportuno con su presencia en el lugar y en el lanzamiento de la asistencia económica para los afectados. Sin embargo, la narrativa del gobierno ha sido culpar a rivales, nutrir las campañas electorales y enaltecer una estrategia cuyo costo se ha quedado corto respecto a lo que México ha aportado en el pasado para casos similares.

El plan de rescate de 61 mil mdp es menor que lo que otorgó el gobierno de Enrique Peña para los damnificados por Ingrid y Manuel (67 mil mdp), tormentas que tuvieron secuelas mucho menos fuertes. En perspectiva, este plan es sólo el 12 por ciento de lo que ha costado el Tren Maya y una sexta parte del presupuesto de la Refinería Dos Bocas.

Por otro lado, el Congreso aprobó el Paquete Económico para 2024 sin prever un apoyo para la reconstrucción de las zonas destruidas en Guerrero, a pesar de que la desgracia ocurrió aún en un lapso en el que podían realizar modificaciones al presupuesto.

En cuanto al Poder Judicial, en Palacio han aprovechado la situación para darle un nuevo sentido a la eliminación de fideicomisos. Prácticamente arrinconó a la Ministra Norma Piña, quien había defendido la prevalencia de dichos fideicomisos, para que aceptara el uso de esos recursos para esta causa. La Ministra aceptó, pero podrían haberse extraído de otras áreas y proyectos que tienen menor impacto que la procuración de justicia.

Sin embargo, lo más preocupante que se ha llevado Otis es la voluntad de exigir a los gobernantes y entender cuando éstos no realizan con la suficiencia esperada su trabajo. Las encuestas recientes rumbo a las elecciones de 2024 muestran un bajo impacto en las tendencias de Morena y sus candidaturas, incluso en la CDMX, una de las sociedades más afectadas indirectamente por el huracán.

La narrativa política y el mensaje social que ha difundido el Presidente parece estar blindado ante cualquier ataque. Claudia Sheinbaum, su candidata a la sucesión, sigue en la delantera.

Sin importar la apatía, la falta de transparencia y la desafección política ante una tragedia como la que azotó a Acapulco, pareciera que lo único que no destrozó Otis fue la credibilidad de Morena.

PERIÓDICO	PAGINA	FECHA	SECCIÓN
DIARIOIMAGEN		07/11/2023	OPINIÓN

LA RETAGUARDIA

Por Adriana Moreno Cordero

"Orientación" de Palacio a diputados de Morena: al PEF no se le cambia ni una coma

- Precampaña en CDMX, prueba de fuego para Claudia Sheinbaum

El pleno de la Cámara de Diputados inició la discusión del Presupuesto de Egresos de la Federación (PEF) para 2024, que contempla un gasto de nueve billones de pesos y que aún antes de que el huracán "Otis" azotara Guerrero, ya era motivo de gran controversia y la "orientación" que les dieron en Palacio Nacional a los legisladores de las fracciones parlamentarias de Morena y rémoras que lo acompañan, que se defienda con todo y no se le cambie "ni una coma", así como le gusta al presidente **Andrés Manuel López Obrador**.

Serán varios días de una muy larga jornada en la que el oficialismo y la oposición estarán enfrentados, pero llama poderosamente la atención que en el referido presupuesto, no está contemplado un fondo destinado para la reconstrucción de Acapulco y el resto de las zonas afectadas que, hay que subrayar, no son solo el Puerto y Coyuca de Benítez; están también otros como Atoyac de Alvarez y San Marcos que también se vieron seriamente afectados y será este tema el que ocupará buena parte del debate, pero la oposición no puede soslayar lo que tiene que ver con lo que esta errada y llamada Cuarta Transformación ha invertido en sus programas sociales para atraer votos a su favor en las elecciones de 2024.

Serán varios días de una muy larga jornada en la que el oficialismo y la oposición estarán enfrentados, pero llama poderosamente la atención que en el referido presupuesto, no está contemplado un fondo destinado para la reconstrucción de Acapulco y el resto de las zonas afectadas que, hay que subrayar, no son solo el Puerto y Coyuca de Benítez.

Un ejemplo de lo anterior es que el Presupuesto para el año entrante, considera recortes a los órganos autónomos por 13 mil millones de pesos, recursos que serán transferidos a la Secretaría de Educación Pública, que tan dignamente encabeza **Leticia Ramírez Amaya**, para financiar una ampliación en las becas de educación inicial Benito Juárez**.** Y es que ya se ha consignado en este espacio en anterior entrega, Morena y sus rémoras no tenían contemplado que "Otis" apareciera y devastara Guerrero, situación crítica y trágica que definitivamente va a incidir en las votaciones de los comicios más trascendentales que vivirá el país.

"Acuérdate de Acapulco" ha sido el estribillo de una canción famosísima de Agustín Lara, el que se ha utilizado para pedir ayuda y esta errada y llamada Cuarta Transformación hace oídos sordos. Ahí está como prueba que no atendieron a los manifestantes que se desplazaron desde el puerto en demanda de que el gobierno "tome el toro por los cuernos" y deje de evadir la situación que se vive en Guerrero y que es muy difícil.

Municiones

*** El pasado domingo inició el periodo de precampañas para la jefatura de Gobierno de la Ciudad de México, mismo que arrancó con una sórdida guerra en Morena entre los llamados "puros" en contra de quienes llegaron al partido guinda proveniente de otros institutos políticos y la "manzana de la discordia" se ha convertido la disputa entre el ex secretario de Seguridad Ciudadana de la CDMX, **Omar García Harfuch,** y la alcaldesa con licencia de Iztapalapa, **Clara Brugada**. Se comenta en los corrillos morenistas que ésta será la prueba de fuego en la que la flamante coordinadora de los comités de defensa de esta errada y llamada Cuarta Transformación, **Claudia Sheinbaum**, en realidad tiene el "bastón de mando" y no termina por enemistarse con las tribus más polarizantes de Morena, porque ella fue la que recomendó en Palacio Nacional a García Harfuch, quien, según se sabe, no gozaba de la simpatía del inquilino del lugar. En fin, el caso es que el INE destacó que para esta etapa de precampañas, cada partido tendrá un monto de 6 millones 51 mil pesos y todos los actos de campaña deben estar dirigidos exclusivamente a militantes y simpatizantes del partido político que los postule. ¿Será que en Morena lo cumplan?

*** En su conferencia de prensa conocida como la "contramañanera", la senadora **Kenia López Rabadán** exigió la renuncia de la coordinadora nacional de Protección Civil, **Laura Velázquez Alzúa**, "por su incompetencia e inacción criminal", tras el paso del huracán "Otis", en Acapulco, Guerrero. Sin duda, la flamante licenciada en Historia del Arte se equivocó y como dijo el presidente López Obrador, es humano equivocarse, sin embargo, lo hizo en un momento en el que no se puede permitir el más mínimo error, pero como la lealtad y ceguera de esta flamante funcionaria es aprobada en Palacio Nacional, pues ahora hasta el propio Ejecutivo la defiende. Asimismo, la senadora López Rabadán demandó se active la declaratoria de emergencia en los 47 municipios de Guerrero afectados por "Otis" e hizo un llamado al Presidente para que deje de descalificar la marcha ciudadana que está por llegar a la capital del país, a demandar la falta de atención por parte de su gobierno. La legisladora albiceleste explicó que las familias siguen sin un techo donde dormir, tampoco tienen alimentos, ni agua, ni electricidad. Los caminos siguen colapsados, los puentes destruidos, las comunidades incomunicadas y las escuelas sin mobiliario. Remató la vicecoordinadora de las y los senadores del PAN, evidenciando que la administración federal es tan desorganizada, que han emitido –tardíamente– dos declaratorias de emergencia: una, cinco días después de que el huracán "Otis" tocara tierras mexicanas; y otra, ocho días después.

*** Sobre este mismo tema, el coordinador de los senadores del PRI, **Manuel Añorve Baños**, pidió al presidente López Obrador desarrollar un programa de créditos a fondo perdido para el 91% de la hotelería mediana, moteles, hospedería de Acapulco que se encuentra fuera de las grandes cadenas y consorcios que se presume estarán abiertas en marzo-abril del próximo año. El legislador tricolor expuso que es urgente la atención a este sector porque la afectación a los empleos directos e indirectos es severa, lo mismo que al sector informal y habrá un mayor daño si no se desarrolla un programa de ayuda. El senador Añorve invitó al inquilino de Palacio Nacional a recorrer Acapulco para conocer la dimensión real de lo ocurrido en el sector hotelero del puerto y lo que pasa en sus colonias, para así desplegar una estrategia de ayuda integral. Bueno, en este punto hay que señalar que nadie ha visto a López Obrador recorrer las calles de Acapulco, menos aún, poner un pie en Coyuca de Benítez. Todo lo que anuncia para el puerto, de plano lo hace de lejitos. Luego del anuncio del presidente López Obrador que en marzo-abril de 2024 estarán abiertos 35 hoteles, Añorve Baños aseguró que es una triste noticia. "Acapulco tiene alrededor de 250 hoteles, por lo que el anuncio presidencial de tener 35 listos dentro de seis meses es una noticia desalentadora", aseguró.

morcora@gmail.com

PERIÓDICO	PÁGINA	FECHA	SECCIÓN
24 HORAS	4	07/11/2023	OPINIÓN

El presupuesto electorero

Nadie en el país duda que el sentido del presupuesto para el próximo año tenga fines electorales.

Se restringen los recursos para estados y municipios, se aumentan los recursos para los programas asistenciales y se crean "guardaditos" con el dinero que se recortó a organismos autónomos y al Poder Judicial.

Pero hay un tema en este asunto que debería preocupar incluso a los seguidores de Morena.

¿Qué pasará con los recursos excedentes de la venta de petróleo?

Para el siguiente año, el gobierno proyectó, en la Ley de Ingresos, un precio de 56.7 dólares por barril; así se aprobó, aunque la oposición pidió reconsiderar el precio a 76.7 dólares por barril, que es en promedio la estimación de las consultoras para el próximo año.

Cada dólar extra en el precio del barril de crudo representa para las finanzas mexicanas 13 mil 400 millones de pesos adicionales.

Ayer, por ejemplo, el Brent cerró en 86.07 dólares por barril y el WTI, que se toma, cerró en 81.85 dólares por barril en tanto que la mezcla mexicana cerró en 76.78 dólares por barril.

Es decir, que sí ese fuera el precio promedio para el año próximo, el gobierno se estaría embolsando 20.8 dólares por barril.

Esos 20.8 dólares multiplíquelos por 13 mil 400 millones y resultarán casi 270 mil millones de pesos extras solo por los excedentes petroleros.

El fondo del asunto es que no existe un mando, ley, reglamento o como quiera llamarle, que obligue al gobierno a informar en qué se gastará o invertirá ese dinero.

Ayer el presidente López Obrador se negó a aceptar que el dinero excedente por la venta de petróleo se utilice, en parte, para financiar la reconstrucción de Acapulco.

"Tenemos recursos de sobra", dijo, pero los damnificados no los ven por ninguna parte.

Otro tema son los padrones de los beneficiarios de los programas sociales, que muy pocos conocen.

Como la transparencia no es lo que distingue a este gobierno, nadie sabe si los padrones de beneficiarios están inflados o no.

No hay información que corrobore que, efectivamente, los recursos destinados a estos programas vayan a cuentas de personas necesitadas.

Simplemente no hay manera de confrontar sus cifras contra lo que se gasta.

El presupuesto aprobado ayer, igualmente representa una reducción de los recursos participables para estados y municipios.

Esa ha sido la forma en la que el Gobierno federal tiene tomado de los pelos a alcaldes y gobernadores, que tienen que venir a Palacio Nacional casi a mendigar por recursos.

Con todo, ayer se había aprobado en lo general el presupuesto para 2024 sin que incluyeran recursos para un programa de reconstrucción de Acapulco.

Hay prioridades.

• • • •

El gobierno más humanista de la historia impidió, por horas, que la caravana de damnificados de Acapulco entrara a la Plaza de la Constitución.

Quién sabe si **Martí Batres** se quiso ganar el perdón presidencial o le dieron órdenes de que no se molestara al Presidente con reclamos "politiqueros", como los llamó el propio López Obrador, pero no fue sino hasta la tarde-noche que la caravana pudo ingresar al Zócalo capitalino.

Lo bueno es que aquí se respeta la libertad de manifestación.

• • • •

Parece que en la 4T no han entendido.

La línea aérea militar, Mexicana, comenzó a vender boletos sin tener aviones, tripulaciones ni la licencia para volar.

Tuvo que cancelar la venta de boletos y no se sabe cuándo podrá despegar.

Ayer el Presidente anunció que el primero de diciembre comenzará la venta de boletos del Tren Maya, el cual, reconoció, no estará terminado.

¿Y luego?

PERIÓDICO	PAGINA	FECHA	SECCIÓN
ContraRéplica	13	07/11/2023	OPINIÓN

Tasas de interés sin cambio, pero elevadas

GERARDO FLORES LEDESMA

PRISMA EMPRESARIAL

EL JUEVES próximo habrá decisión de política monetaria por parte del Banco de México y todo indica que la Junta de Gobierno mantendrá sin cambios la tasa de referencia en 11.25% por quinta reunión consecutiva.

La decisión prevista tiene varias lecturas. La primera de ellas es que la inflación no cede; la segunda es que quienes tienen dinero lo dejarán en sus cuentas porque las tasas altas dejan beneficios que la inversión productiva, y tercera señal es que quienes tienen deudas no podrán reducirlas, seguirá la dificultad para quienes aspiran a obtener un crédito, y los bancos observarán cómo crece la cartera vencida en su sistema con un nivel de préstamos que no prospera como debería.

Del documento que Banxico emita el próximo jueves habrá que poner atención a los posibles cambios en su balanza de riesgo, ya que también se dará a conocer el jueves 9 de noviembre el dato de la inflación de octubre, para la cual analistas de Intercam Banco anticipan una disminución de los precios de 4.28%.

PARA EL sector privado, los costos de la devastación que provocó el huracán Otis en Acapulco merecerían modificaciones para incluir el programa de emergencia anunciado por el gobierno, al menos por los 61 mil 300 millones de pesos que se deben destinar a la población afectados y la reparación de obra pública afectada.

Aunque, según el CEESP, el costo de los daños aún no se puede cuantificar ni calcular, la verdad es que no existen recursos que se puedan destinar de manera inmediata a desastres naturales. Los diputados y senadores se han abocado a reasignar gasto por 13.5 mil millones de pesos para perjudicar al Poder Judicial, al Instituto Nacional Electoral y algunos otros órganos autónomos.

Como dice el CEESP, Hacienda dice que tiene 600 mil millones de pesos "disponibles" en la Tesorería de la Federación, pero la suficiencia de recursos que se presume simplemente no procede, porque ese dinero sólo se puede utilizar para gasto público si así está explícito en el decreto de PEF 2024 que se apruebe.

Así que legalmente los guerrerenses están descobijados si no se hacen las adecuaciones al presupuesto y sólo hay saliva cuando se habla disponibilidad de recursos para los afectados por Otis. La verdad es que los daños no han sido considerados por el gobierno y su partido.

Mientras tanto, queda en el ánimo general de la población que la desaparición del Fondo Nacional de Desastres Naturales (FONDEN) ha sido muy grave.

PUNTOS Y LINEAS

EN CHINA, se darán a conocer las cifras de inflación al consumidor y al productor de octubre, con previsiones de -0.2% a/a y -2.8% respectivamente;... EN LA Eurozona se publicarán los indicadores relevantes como la inflación al productor y las ventas al menudeo de septiembre... STARBUCKS REVELÓ su plan de crecimiento para 2030, donde añadirá más de 17 mil puntos de venta (15 mil de estos serán fuera de EU) y recortará 3 mil mdd de costos en los siguientes 3 años... MAERSK SE desplomó después de anunciar que se quedará corto en su guía y que recortará 10 mil trabajos... ELON MUSK le pidió a la corte que rechace el intento de la SEC de obligarlo a testificar en la investigación de Twitter.

•Periodista
Director de RedFinancieraMX
gfloresl13@yahoo.com.mx

PERIÓDICO	PAGINA	FECHA	SECCIÓN
ContraRéplica	14	07/11/2023	OPINIÓN

Reconstruir Acapulco

RICARDO CONTRERAS REYES

PASE DE ABORDAR

¿Está preparado el Puerto de Acapulco para levantarse en un lapso de 5 meses?

El Presidente López asegura que entre marzo y abril de 2024 se levantarán 35 hoteles, o sea, sólo habrá una recuperación del 9% de los que fueron devastados por el Huracán Otis.

Por esta razón, Miguel Torruco Marqués, secretario de Turismo Federal, dice que si habrá Tianguis Turístico México 2024 en el puerto de Acapulco, del 8 al 12 de abril del próximo año.

La afectación de casas, hoteles, restaurantes y centros recreativos fue avasalladora, algunos expertos consideran que su reconstrucción podría tardarse meses, incluso, años. Por si fuera poco, cada día crecen las quejas de los pobladores quienes acusan que la ayuda humanitaria fluye a cuenta gotas.

Al encabezar la Sesión Extraordinaria del Comité de Selección del Tianguis Turístico México 2024, Torruco asegura que el Programa Económico para el Rescate de Acapulco, que contiene 20 puntos, cuenta con una bolsa de 61 mil 300 millones de pesos y podría subir a 100 mmdp.

El tema presupuestal sigue siendo el tema principal en la Cámara de Diputados, donde la oposición acusa al partido oficial de abandonar al sitio turístico. En la aprobación en Comisiones del Presupuesto de Egresos 2024, no se contemplaron recursos adicionales para las zonas afectadas.

"La borregada tenía instrucciones de no aprobar propuestas de la oposición aunque eso implicara dejar sin un solo peso a Guerrero", dijo en su cuenta de X (antes Twitter), Jesús Zambrano, líder del PRD; mientras que Margarita Zavala, esposa del impresentable Felipe Calderón, señaló que durante la discusión y votación del presupuesto 2024, no hubo ningún peso para la reconstrucción de Acapulco, "pero volveremos a presentar nuestra propuesta en el Pleno".

La decisión de celebrar la edición 48 del evento más importante del sector turístico del país será un aliciente para levantar el ánimo y la economía del puerto, aunque muchos levantaron "las cejas" al escuchar el anuncio oficial porque aseguran que en abril, la zona turística no estará en condiciones óptimas para recibir a los inversionistas nacionales y extranjeros.

Inicia la obra a marchas forzadas con expectativas e incredulidades, los empresarios acapulqueños dicen que sí es posible rehacer Acapulco.

RECHAZAN LA LEYDE PROTECCIÓN A LOS ANIMALES DE LA CDMX

Comerciantes en pequeño, veterinarios y locatarios de más de 200 mercados en la zona metropolitana hicieron un llamado al Jefe de Gobierno de la CDMX, Martí Batres a que se abstenga de publicar en la Gaceta Oficial el dictamen -aprobado el pasado 20 de octubre en Comisiones- de la Ley de Protección a los Animales de la CDMX, del diputado Jesús Sesma del Partido Verde Ecologista, hasta que sea revisada por un grupo independiente de especialistas y se quite el prohibicionismo y las "manipulaciones legaloides" que pueden afectar el mercado lícito de mascotas.

•Periodista.
Director de Pasaporte Informativo
www.pasaporteinformativo.mx
@PeriodistaRC

PERIÓDICO	PÁGINA	FECHA	SECCIÓN
EL HERALDO DE MÉXICO		07/11/2023	OPINIÓN

CONTRA LAS CUERDAS

Hacen fondo moches

Parece más un fondo para moches de los diputados de la 4T que van a integrarlo a la Secretaría de Infraestructura, Comunicaciones y Transportes

ALEJANDRO SÁNCHEZ

OPINIÓN · 7/11/2023 · 01:45 HS

Alejandro Sánchez / Contra las Cuerdas / Opinión El Heraldo de México Créditos: Especial

En una sesión legislativa que pasará a la historia, por no asignar una partida especial para la reconstrucción del Puerto de Acapulco en el Presupuesto 2024, tras las devastación del huracán Otis, los diputados federales del oficialismo metieron una bolsa de 7 mil millones de pesos en un fondo de infraestructura que no tiene ningún sustento esquemático presupuestal.

Parece más un fondo para moches de los diputados de la 4T que van a integrarlo a la Secretaría de Infraestructura, Comunicaciones y Transportes.

Los recursos para esa supuesta partida carretera se lo quitan a estados y municipios de sus participaciones federales y lo meten en ese fondo que no existía y que apareció de la noche a la mañana.

PERIÓDICO	PÁGINA	FECHA	SECCIÓN
EL HERALDO DE MÉXICO		07/11/2023	OPINIÓN

Muy raro de cara al proceso electoral de 2024. Obvio que está hecho para que los diputados, presidentes municipales y gobernadores de la 4T jalen de ahí recursos para sus "proyectos". Se quejaban de eso y es lo mismo que un fondo para moches, pues ni siquiera manejan reglas de operación o si será gasto participable. Todo muy discrecional.

Anoche se aprobó en lo general el Presupuesto 2024 sin recursos especiales para Acapulco. El miércoles se reanudará la sesión legislativa para la discusión en lo particular que tiene como fecha límite el 15 de noviembre su aprobación final.

***

Se vive una catástrofe dentro de la Coordinación Nacional de Protección Civil (CNPC). No solo por el perfil de su titular, con estudios en Historia del Arte, sino porque además Laura Velázquez estuvo desaparecida desde antes, durante y después del paso de Otis por Acapulco.

Y cuando una semana después se le ocurrió dar la cara, el presidente López Obrador la humilló al eliminar 45 de 47 comunidades declaradas como zonas de emergencia inicialmente por Velázquez a quien AMLO la culpó del error.

No volvió a salir Velázquez. Pero lo que se dice de manera extraoficial en Protección Civil es que no gustó en Palacio extender la declaratoria en tantas comunidades, menos cuando se discute el presupuesto.

De acuerdo a los programas de emergencia publicados en el Diario Oficial de la Federación en 2021, la Declaratoria de Emergencia es el acto mediante el cual la SSPC, por conducto de la CNPC, reconoce que uno o varios municipios o demarcaciones territoriales de una o más entidades federativas, se encuentran ante la inminencia, alta probabilidad o presencia de una situación anormal generada por una amenaza natural, y por ello se requiere prestar auxilio a la población cuya seguridad e integridad están en riesgo.

Los municipios o las demarcaciones territoriales deberán establecer los mecanismos de coordinación necesarios con las autoridades de las entidades federativas, según sea el caso, a fin de ser considerados en una solicitud, dice el documento.

Al emitirse la Declaratoria, la CNPC podrá gestionar e implementar las acciones de colaboración necesarias para que las dependencias y entidades, en el ámbito de sus respectivas competencias, coadyuven a atenuar los efectos de la Emergencia, así como para responder a las necesidades urgentes generadas por la misma; para ello podrá requerirles información sobre cada una de las afectaciones, acciones y en su caso erogaciones realizadas, a fin de monitorear y evaluar la situación.

La senadora del PAN, Kenia Rabadan exigió la renuncia de Laura Velázquez. Y tiene razón el desastre en Protección Civil es el desastre reflejado en el Puerto de Acapulco y sus 47 comunidades irreconocibles.

UPPERCUT: Como se adelantó en esta columna: Van por más del Cártel Inmobiliario. La Fiscalía de la CDMX encontró evidencia del desvío de varios miles de millones de pesos por ex servidores públicos de anteriores administraciones y adelantó que, posiblemente Felipe de Jesús 'N', ex titular de la Seduvi de la capital, también este relacionado con el caso de la corrupción Inmobiliaria en Benito Juárez. Un rancho de más de 18 mil metros cuadrados en Hidalgo le fue asegurado a Felipe de Jesús. Todavía falta más.

POR ALEJANDRO SÁNCHEZ

COLABORADOR

CONTRALASCUERDASMX@GMAIL.COM

@ALEXSANCHEZMX

PERIÓDICO	PÁGINA	FECHA	SECCIÓN
EL HERALDO DE MÉXICO		07/11/2023	OPINIÓN

TIERRA DE NEGOCIOS

Un prestigio sanitario agroalimentario que cuidar

Las organizaciones campesinas y de productores se mantienen en vilo frente a las decisiones que se tomen en los próximos días en el Poder Legislativo, pues coinciden en la necesidad de que se destinen recursos a coberturas y seguros catastróficos

COLUMNA INVITADA

OPINIÓN · 7/11/2023 · 01:30 HS

OPINIÓN

Mariana Otero-Briz / Tierra de Negocios / Opinión El Heraldo de México Créditos: Foto: Especial

El Presupuesto de Egresos para 2024 que se aprobará esta semana en la Cámara de Diputados enfrenta varios desafíos, que van desde la reconstrucción de Acapulco, hasta factores de seguridad nacional como son la vigilancia y garantía de la sanidad e inocuidad del sector primario.

Es indispensable que estas cuestiones se consideren una parte importante de la seguridad nacional, pues tanto el consumo interno como la producción para la exportación deben garantizar la calidad e inocuidad de los alimentos que se producen en México, por lo que es menester que los diputados aprueben recursos suficientes para el **Servicio Nacional de Sanidad, Inocuidad y Calidad Agroalimentaria (Senasica)**, organismo encargado de proteger cultivos básicos y aplicar acciones para el control de enfermedades en el sector.

Si bien, México se ubica entre los primeros cinco de 180 países, con el mejor estatus en materia de sanidad agroalimentaria, pues cuenta con todos los reconocimientos de la Organización Mundial de Sanidad Animal (OMSA), en los últimos años los recursos que se destinan a Senasica no han tenido incrementos sustanciales.

El sector agroalimentario comercial ha crecido de manera importante en los últimos años, sin embargo, SENASICA ha mantenido la misma dimensión, lo cual no ha impedido que ofrezca resultados, entre los que destacan que México, junto con Australia, Estados Unidos, Portugal y Suiza, está libre de las seis enfermedades animales más devastadoras: fiebre aftosa, peste equina, peste de los pequeños rumiantes, fiebre porcina clásica, perineumonía contagiosa bovina y encefalopatía espongiforme bovina.

De esta manera, el trabajo de SENASICA es estratégico para la seguridad de todos los mexicanos. Proteger los alimentos que llegan a nuestra mesa, la economía de más de cinco millones de personas que se dedican a actividades agrícolas en el país y el ingreso de más de 50 mil millones de dólares en divisas provenientes de la exportación de productos agroalimentarios, están bajo su guardia.

Desde las organizaciones

Las organizaciones campesinas y de productores se mantienen en vilo frente a las decisiones que se tomen en los próximos días en el Poder Legislativo, pues coinciden en la necesidad de que se destinen recursos a coberturas y seguros catastróficos.

Leticia Barrera, de la **Confederación Nacional Campesina (CNC),** visitó a varios legisladores para urgir a que se destinen recursos para ello, pues según sus datos, en 2023 la superficie de temporal sembrada y cosechada cayó un 19 por ciento debido a la sequía.

Los productores del sector primario enfrentan graves dificultades para mantener sus operaciones ante factores como el cambio climático, y sus efectos, como los del huracán Otis, sin embargo, programas como ASERCA que en 2017, cubrió casi un 50% del maíz producido y un 80% de frijol, desaparecieron desde 2019, y aún no se ofrece otra alternativa para que el sector posea mejores condiciones de producción y competencia.

Por su parte, el **Consejo Nacional Agropecuario (CNA) de Juan Cortina Gallardo**, ha sido enfático en que el presupuesto ignora por completo la agricultura comercial, no incentiva el fortalecimiento de uno de los sectores que a pesar de las adversidades ha mantenido su crecimiento y que, además, se desempeña en un terreno disparejo frente a los estadounidenses o canadienses que sí tienen apoyo de sus gobiernos en materia de cobertura de precios.

Y hablando de seguridad y financiamiento...

Luego de anunciar que el CNA emprendió una campaña para acerar a la banca comercial a los productores del campo, Juan Cortina dio a conocer que firmaron un convenio de colaboración para impulsar el financiamiento a las empresas agropecuarias y agroindustriales del país con Banco Santander de Felipe García Ascencio.

Esta colaboración comprende créditos para la exportación,

adquisición de maquinaria y equipo, financiamiento de capital de trabajo y de proyectos de inversión, pero también abarca programas de capacitación y asistencia técnica para ayudar a las empresas a mejorar su gestión financiera y su competitividad.

POR MARIANA OTERO BRIZ

@BRIZCOCHO

PERIÓDICO	PÁGINA	FECHA	SECCIÓN
EXCELSIOR	10	07/11/2023	OPINIÓN

El último año

El presupuesto dice más que mil palabras. Se trata del mayor gasto de la historia, más de nueve billones de pesos, con deuda de casi dos billones y, sin embargo, recortan en 13 mil millones de pesos los recursos de un Poder independiente y de órganos autónomos no sometidos. Es verdad que desde el primer año vimos las prioridades electorales del régimen, a costa de la degradación de capacidades institucionales, pero nunca de manera tan descarada como en el año de la sucesión que se avecina.

La traída austeridad es un mito propagandístico del sexenio. Lo que hemos visto es la concentración de recursos en obras insignia y programas sociales, algunos valiosos, pero pervertidos por el control clientelar de los servidores de la nación; por lo mismo, no están focalizados para combatir con efectividad la pobreza. Para eso ha servido más el aumento al salario mínimo acordado en el T-MEC por la presión de los sindicatos norteamericanos que las actuales políticas redistributivas, a excepción del exitoso apoyo a los adultos mayores que se da desde el gobierno de Vicente Fox.

Es notoria la venganza contra las instituciones que mantienen márgenes de autonomía respecto al Ejecutivo, pero en ello también hay cálculo. Debilitar a las autoridades electorales contribuye a operar impunemente la elección de Estado que están implementando con descarado cinismo. Y aunque es muy pernicioso debilitar al Poder Judicial teniendo tan menguado Estado de derecho, se manda con nitidez el mensaje de que la independencia tiene costos y que lo único admisible es la abyecta docilidad que privaba con el anterior presidente de la Corte.

Se gastaron 350 mil millones de pesos en cancelar un aeropuerto que seguimos pagando y, en su lugar, ampliar uno militar que no resuelve el problema del espacio aéreo y que la mayoría de los viajeros se rehúsa a usar. La refinería de Dos Bocas se aproxima a triplicar lo proyectado originalmente y, si bien le va, acabará costando 450 mil millones de pesos. Peor aún, el ecocida Tren Maya, que podría llegar a quintuplicar su costo, pues presupuestaron 120 mil millones y ya le han asignado 500 mil millones de pesos. Estamos hablando de 1.3 billones de pesos derrochados que no se recuperarán.

> Actualmente los montos otorgados sin licitación son mayores que los que se concursan.

Para colmo, los controles para prevenir la corrupción se han distendido. No sólo es la inquina contra el Inai, el Sistema Nacional Anticorrupción está incompleto y atrofiado, la opacidad se volvió la regla y la discrecionalidad del manejo de la hacienda pública regresó a niveles del siglo pasado. Por eso no extraña que las asignaciones directas estén en su nivel más alto y que, por primera vez en décadas, los montos otorgados sin licitación sean mayores que los que se concursan.

El Ejecutivo justifica la extinción del Fonden para fondear el Tren Maya y alega que no faltarán recursos para la reconstrucción de Acapulco. Pero en la Comisión de Presupuesto de la Cámara de Diputados no asignaron ninguna partida para hacerle frente a la emergencia, los insuficientes 61 mil millones son, hasta el momento, pura saliva. Así como se quiere dejar el endeudamiento y los elevados compromisos presupuestales a la próxima administración, también el gigantesco paquete de rediseñar y sacar a flote al puerto. Que el de atrás pague la cuenta y nada interfiera con el único propósito que importa en Palacio Nacional: ganar a como dé lugar la elección presidencial.

Pero olvidarse del Estado y sus funciones para centrarse en los comicios está pasando facturas. El creciente empoderamiento económico, político y territorial del crimen organizado desgarra el tejido social, desplaza a decenas de miles de personas y aumenta la percepción de inseguridad. Eso y la falta de certeza jurídica desincentiva la inversión productiva y desaprovecha, en buena medida, las grandes oportunidades abiertas por el *nearshoring* y que no permanecerán mucho tiempo. La educación y la salud pasan por crisis estructurales que comprometen el futuro del país y su viabilidad.

En el último año, tirarán la casa por la ventana para mantenerse en el poder, pero el voto de castigo por las promesas incumplidas y la inocultable descomposición en distintos ámbitos será colosal. La moneda está en el aire.

PERIÓDICO	PAGINA	FECHA	SECCIÓN
Diario ContraRéplica	9	07/11/2023	OPINIÓN

OLIVIA GARZA

COLUMNA INVITADA

Gobierno minimiza la emergencia por *Otis*

El 2 de noviembre, en el Diario Oficial de la Federación, la Coordinadora Nacional de Protección Civil, Laura Velázquez, hizo una Declaratoria de Desastre Natural por el Huracán Otis en 47 municipios de Guerrero, y pareciera que el gobierno quiere negar la catástrofe, porque al día siguiente publica una "nota aclaratoria" para declarar en emergencia sólo a 2 municipios de los 47, Acapulco y Coyuca de Benítez.

Con lo anterior, le niega ayuda a las víctimas del huracán Otis de los 45 municipios eliminados de la Declaratoria de Desastre, hemos vistos imágenes terribles de cómo se encuentra la gente en Guerrero. ¿Qué es lo que pasa con este gobierno? ¿Qué pasó con el discurso de primero los pobres? Hoy es momento de actuar ante la emergencia.

Los más pobres de Guerrero fueron afectados, al ser sacados sus municipios de la Declaratoria, no tendrán derecho a recibir los fondos emergentes, ni la contratación de obras para acelerar las tareas de reconstrucción. Lo justo sería que la Secretaria de Gobernación y López Obrador le expliquen a las véctimas de Otis por qué las sacó del Decreto, y cual fue el criterio para eliminar los 45 municipios de Guerrero.

El Municipio de Ajuchitlán es uno de los municipios más dañados por la emergencia, el puente que comunica con San Miguel Totolapan se partió, se dañó el terraplén, hay cinco cortes en el puente y la carretera. ¿Por qué el gobierno saca a ese municipio de la declaratoria de emergencia?

Otro de los municipios afectados es el de San Marcos, la población está devastada, hay cientos de viviendas afectadas, dos puentes colapsados y el huracán se llevó el techo de las escuelas, por lo que los niños no tienen escuela y no pueden tomar sus clases. También la Secretaria debe informar porque lo sacó de la Declaratoria.

Varios municipios de Guerrero se encuentran incomunicados, se perdieron los caminos y puentes que van a las localidades de Gómez Farías, Reparo y San Rafael, las personas perdieron sus casas, bienes y tampoco recibirán ayuda porque están fuera de la Declaratoria.

Ya pasaron más de 10 días del impacto del huracán "Otis" y la gente se queja que la ayuda a las comunidades de Guerrero no llega. En el caso de la carretera Metlapil, una comunidad rural de Acapulco, la gente está tan desesperada que ha optado por pararse sobre la carretera pidiendo ayuda, agua y comida, algo para comer, estas escenas se ven a lo largo de todo Guerrero. ¿Y la gobernadora por qué no hace nada?

La Gobernadora debería exigir que se corrija la Declaratoria de Desastre, y se incluya a los municipios que fueron borrados de la Declaratoria.

En México se han sufrido otros Huracanes como el Paulina, pero el gobierno actúo con prontitud, y en este caso pasan los días y la ayuda no llega.

Esperábamos ver que el Presidente López Obrador incluyera en el Presupuesto de la Federación que propone al Congreso de la Unión un renglón en el que solicitará apoyo para Guerrero, y resulta que no lo solicitó.

Urge que se restituya la declaratoria de desastre original, y que se solicite al Congreso de la Unión Presupuesto para atender la emergencia de Guerrero, aún estamos a tiempo.

•Especialista en Derecho Constitucional y Penal.

PERIÓDICO	PÁGINA	FECHA	SECCIÓN
EL HERALDO DE MÉXICO	2	07/11/2023	OPINIÓN

Sacapuntas

VE TRISTE PANORAMA

XÓCHITL GÁLVEZ

› Sorprendió la declaración de **Xóchitl Gálvez Ruiz**, la virtual coordinadora del Frente Amplio por México (PAN, PRI y PRD), donde reveló que en algunos estados, como Chiapas, no hay mujeres para las candidaturas a gobernador o gobernadora, en este caso. Nos dicen que esa realidad complica mucho las postulaciones para la alianza que debe cumplir con la cuota de paridad de género impuesta por el Instituto Nacional Electoral.

REYES RODRÍGUEZ

EN RIESGO DE NO OPERAR

› Quien reclamó el inminente recorte que la Cámara de Diputados perfila para el TEPJF, de 767 mdp, fue **Reyes Rodríguez**, magistrado presidente del Tribunal Electoral del Poder Judicial de la Federación, pues advirtió que dejará al máximo órgano electoral con recursos insuficientes para poder enfrentar la carga de trabajo en 2024.

SAMUEL GARCÍA

AL SON DEL MARIACHI

› Hablando de apuntados para la Presidencia por parte de Movimiento Ciudadano, el gobernador de Nuevo León con licencia, **Samuel García**, adelantó que arrancará la precampaña en Jalisco el próximo lunes, a reserva de platicar con **Pablo Lemus**, aspirante estatal, y con los coordinadores naranjas para que le den el sí.

CATY MONREAL PÉREZ

HIJA DE TIGRE, PINTITA

› **Caty Monreal Pérez** es una reconocida activista que trabaja en pro de las mujeres y de las personas con discapacidad con su asociación civil Rosa Mexicano, por lo que no resulta extraño que muchos la vean con posibilidades en el Movimiento de Regeneración Nacional para convertirla en su candidata a la alcaldía Cuauhtémoc en la Ciudad de México.

JESÚS MURILLO KARAM

CONTINÚA SU DEFENSA

› El ex procurador General de la República, **Jesús Murillo Karam**, continúa su batalla legal y ahora busca que la Fiscalía General de la República le permita estar en todos los actos de investigación del caso que enfrenta por presunta tortura contra **Felipe Rodríguez Salgado** "*El Cepillo*". Para lograrlo, promovió un juicio de amparo y la demanda ya fue admitida a trámite.

PERIÓDICO	PÁGINA	FECHA	SECCIÓN
EXCELSIOR	8	07/11/2023	OPINIÓN

Razones

Jorge Fernández Menéndez
www.excelsior.com.mx/opinion/jorge-fernandez-menendez / www.mexicoconfidencial.com

Candidaturas, el poder no se comparte

• El tema es la conservación de espacios de poder.

Más allá de audios filtrados, declaraciones, compromisos asumidos y traicionados, lo cierto es que la lucha interna en Morena por las candidaturas no se ha detenido, al contrario, se ha intensificado con las amenazas de rupturas, renuncias, de participar con aliados o rivales.

La intención de postergar del 30 de octubre al 10 de noviembre la decisión sobre quiénes serán las candidatas y candidatos del oficialismo en la Ciudad de México y ocho estados tenía tres razones: primero, darse un tiempo para negociar (las encuestas ya estaban levantadas) dentro de Morena y equilibrar esa negociación con la distribución por género de las candidaturas; segundo, evitar desbandadas o renuncias en el Congreso para que saliera el presupuesto del 2024 sin cambios, por eso mismo, más allá de las fechas legales, el mismo debe ser aprobado esta misma semana; tercero, el presidente **López Obrador** revisará el 9 de noviembre las designaciones y a partir del día 10, el mismo día que se hagan públicas, iniciará una gira que lo llevará a San Francisco, a la reunión Asia-Pacífico, en la que tendrá un encuentro con **Joe Biden**, pero ello le permitirá, además, alejarse por varios días de la polémica y posibles rupturas que se presentarán en esas fechas.

Hay varios puntos neurálgicos. El principal, la Ciudad de México: todas las encuestas publicadas, entre población en general y entre militantes de Morena, le dan un amplio triunfo a **Omar García Harfuch** sobre **Clara Brugada**. No debería haber conflicto alguno en ello, como no lo hubo en las elecciones de 2006 y 2012 cuando se designó primero a **Marcelo Ebrard** y luego a **Miguel Mancera** como candidatos del entonces PRD, yendo con **Andrés Manuel** como candidato presidencial. Y han sido dos de las más exitosas elecciones que ha tenido la izquierda en la ciudad. Decía **Leonard Cohen** que "a veces uno sabe de qué lado está, simplemente viendo quiénes están del otro lado". Y eso es lo que explica la aceptación que tiene **García Harfuch** en muchos que no son de Morena.

Brugada ni remotamente despierta las expectativas entre el electorado y entre la propia militancia de Morena que genera **García Harfuch**. La guerra sucia, sin embargo, no se ha detenido y ahora, además de insistir en el pasado "policial" del exsecretario, se dice que el problema no es la popularidad, sino una cuestión de género, que para acomodar las cinco candidatas, la CDMX debe ser para una mujer. No es verdad, pero para Morena ganar la Ciudad de México es clave y sin **García Harfuch** de candidato esas posibilidades se reducen radicalmente.

> Decía Leonard Cohen que "a veces uno sabe de qué lado está, simplemente viendo quiénes están del otro lado".

Todos los demás estados, salvo quizá Tabasco, viven situaciones semejantes. Paradójicamente, otra candidata que es claramente impulsada por **Claudia Sheinbaum**, **Sasil de León**, en Chiapas, comenzó a ser golpeada desde los mismos ámbitos que critican la candidatura de **García Harfuch**. Las intenciones, transparentes, son dos: quieren quitar esa candidatura de género para presionar con ello en la Ciudad de México y, mucho más importante, para restarle a **Claudia Sheinbaum** capacidad de maniobra, ahora con las candidaturas, y mañana en la campaña y en las candidaturas a diputados, senadores y alcaldes. Eso es lo que está en juego: el verdadero margen que tendrá **Sheinbaum** de cara al futuro. Y el argumento de la pureza se usa cuando conviene. No veo a ninguno de estos personajes, autodenominados puros, preocupados porque, por ejemplo, **Manuel Bartlett** sea un personaje central en el gobierno federal, o que expriistas, algunos de novísimo cuño, estén en las listas de precandidatos en los distintos estados.

El tema es la conservación de espacios de poder de personajes y grupos que temen perderlo, entre otras razones porque no suman nada al proyecto de **Sheinbaum** o por su desempeño en estos cinco años en distintos espacios, ya sean de gobierno o partido. En el caso de **Claudia** se suma, además, una subestimación de sus capacidades políticas que recuerda muchas otras que han sido norma en los procesos de sucesión: se subestimó a **Miguel de la Madrid** cuando sucedió a **López Portillo**; cuando **Carlos Salinas** fue candidato se dio la ruptura de **Cuauhtémoc Cárdenas** y **Porfirio Muñoz Ledo**; **Colosio** fue subestimado por la gente de **Camacho** y por los duros de entonces del PRI; **Zedillo** por ellos y por los salinistas; cuando **Vicente Fox** fue candidato del PAN renunció **Carlos Castillo Peraza** y muchos panistas tradicionales lo subestimaron; cuando **Felipe Calderón** lanzó su candidatura todos pensaban que **Santiago Creel** sería el designado y cuando se enfrentó a **López Obrador** esperaban que perdiera; **Peña Nieto** y **López Obrador** en 2012 y 2018 tuvieron otras circunstancias, pero siempre hay quienes piensan que van a manipular o controlar a un candidato o presidente.

Y casi ninguno lo ha logrado. Y con **Claudia Sheinbaum** (o con **Xóchitl Gálvez** en el Frente Amplio por México) sucederá lo mismo: el poder, dicen, se ejerce, no se comparte. Eso debe recordarse en este proceso sucesorio y en las principales designaciones, en las candidaturas, del oficialismo y de la oposición.

PERIÓDICO	PÁGINA	FECHA	SECCIÓN
REFORMA	10	07/11/2023	OPINIÓN

En el actual contexto político electoral, López Obrador, un auténtico emisario del pasado, pretende instalar una dictadura imperfecta.

La dictadura imperfecta

Mario Vargas Llosa declaró en 1990 que "México es la dictadura perfecta. La dictadura perfecta no es el comunismo. No es la URSS. No es Fidel Castro. La dictadura perfecta es México". Acto seguido, agregó: "es la dictadura camuflada... Tiene las características de la dictadura: la permanencia, no de un hombre, pero sí de un partido y de un partido que es inamovible".

Bien sentenciaba el politólogo polaco-estadounidense Adam Przeworski: "La democracia es un sistema en el que los partidos pierden elecciones", sí, en efecto, solo que en la antigua dictadura perfecta, la presidida por el PRI durante varias décadas, el gobierno jamás perdía las elecciones hasta que al final del gobierno de Zedillo se dio finalmente la alternancia y llegó el PAN al poder. Hacer elecciones no es difícil. Lo difícil es lograr que el perdedor de las elecciones reconozca su derrota.

En el actual contexto político electoral López Obrador, un auténtico emisario del pasado, según la doctrina echeverrista, pretende instalar una nueva dictadura, ésta imperfecta porque en el presente y en el futuro inmediato, no se votaría para elegir al titular del Poder Ejecutivo, sino al gerifalte de los 3 Poderes de la Unión controlados por una sola persona: ¡AMLO! Se trataría de un violento golpe de timón para volver al país de un solo hombre presidido por caudillos, virreyes y tlatoanis, como aconteció siglos atrás. Los mexicanos ya no elegiríamos a un Presidente, ¡qué va!, sino a un nuevo tirano, otra santísima Trinidad política, titular camuflado de los 3 Poderes de la Unión.

Si bien es cierto que a lo largo de la interminable Dictadura Perfecta se cometieron terribles errores propios de la concentración absoluta del poder, no es menos cierto que se crearon múltiples organismos autónomos, contrapesos institucionales efectivos para salvaguardar nuestra democracia y someter al Poder Ejecutivo al imperio de la ley. Imposible olvidar el pútrido "carro completo" o las decenas de millones de pobres como saldo irrefutable de su gestión o el contubernio con los sindicatos, entre otros tantos daños sociales, económicos, políticos, jurídicos y educativos, sí, pero se otorgó independencia al Banco de México para procurar la estabilidad del poder adquisitivo del peso; se constituyó el INE, para garantizar la efectividad del sufragio, la CNDH, para proteger los derechos humanos, el INEGI para coordinar la información geográfica de interés nacional, el INEE, para evaluar la calidad del sistema educativo, la COFECE, para proteger el proceso de competencia de los mercados, el IFT, para regular el espectro radiofónico y las telecomunicaciones, el CONEVAL, para medir la pobreza y evaluar los programas de desarrollo social, el INAI, para garantizar el derecho a la información pública y la FGR, para procurar certeza jurídica y respeto a los derechos humanos.

En la administración anterior, se instrumentaron con gran éxito las llamadas Reformas Estructurales, como la

energética, la hacendaria, la financiera, la laboral, la educativa, verdaderamente promisoria, la de amparo, la político electoral, entre otras más. Sí, de acuerdo, pero antes, durante la misma Dictadura Perfecta, se creó el Seguro Social, el Infonavit, comisiones de seguros y bancos, la Financiera de Desarrollo Agropecuario, el IPAB, Bancomext, etcétera...

La dictadura imperfecta, tal vez otro deleznable Maximato que AMLO desea fundar a partir del 2024, salvo que los mexicanos nos hagamos de la mayoría calificada en el Congreso, consistirá en la desaparición de los organismos autónomos, en la cancelación de la división de poderes, en la aniquilación de la Corte, en la derogación de las reformas estructurales, en la extinción de la libertad de expresión, en la monstruosa expansión de la pobreza, en el escandaloso desplome del crecimiento económico.

AMLO viene decidido a cumplir con su histórica amenaza: "Váyanse al diablo con sus instituciones" y, para lograrlo podría apoyarse en el Ejército al estilo de Chávez y de Maduro. Pobre de quien todavía dude de que López Obrador no recurrirá al uso de la fuerza para eternizarse en el poder. Llegaría para instalar una dictadura imperfecta que, con el paso del tiempo, volverá a convertir a nuestro país en astillas al agotarse la paciencia de los mexicanos. Las dictaduras de Díaz y de Huerta acabaron en movimientos armados, entre otras muchas más.

PERIÓDICO	PÁGINA	FECHA	SECCIÓN
La Razón	10	07/11/2023	OPINIÓN

SIN MIEDO

MUJERES EN LA TOMA DE DECISIONES

POR JOSEFINA VÁZQUEZ MOTA

Me congratula saber que en México la paridad y equidad de género ya es un hecho. El que hoy mujeres vayan a ocupar cinco de las nueve gubernaturas que se disputarán el próximo año electoral, es un gran avance.

También me congratula que, en mi partido, Acción Nacional, la paridad no se quede en el discurso, aunque la decisión del Instituto Nacional Electoral (INE), en su momento, no haya caído bien a algunos liderazgos. Es muy satisfactorio ver que estamos pasando del dicho al hecho.

La paridad no es una concesión graciosa o un premio de consolación, no, debe ser un compromiso real de todos aquellos que dirigen un partido político desde lo nacional hasta lo local. Es un reconocimiento al trabajo, la capacidad y el profesionalismo de miles de mujeres que encontramos en la política nuestra vocación.

Sigo creyendo que las mujeres no debemos ni podemos permitir que se nos otorguen "candidaturas caretas" sólo para cumplir con la ley, por el contrario, tenemos que hacer valer nuestros derechos políticos electorales, pero sobre todo, demostrar que tenemos la capacidad de ocupar cargos de toma de decisión.

Para quienes somos parte de la Legislatura de paridad, en donde 50 por ciento de las senadurías y de las diputaciones somos mujeres, nos debe congratular que hoy cinco de nosotras puedan ocupar una gubernatura.

Actualmente, en el país tan sólo nueve mujeres son gobernadoras (Chihuahua, Aguascalientes, Tlaxcala, Guerrero, Colima, Campeche, Baja California, Estado de México, Quintana Roo), lo que representa 28% de las entidades del país.

Sin embargo, la brecha entre hombres y mujeres, en la esfera política del país, aún es un reto, pues 18 de las 32 entidades federativas han sido gobernadas únicamente por hombres. En 26 años, sólo 14 mujeres han sido gobernadoras contra las 166 gubernaturas obtenidas por hombres.

Por eso es que me congratula que el INE haya garantizado la paridad de género en la postulación de al menos cinco mujeres de las nueve entidades donde se elegirán gubernaturas y la jefatura de gobierno de la Ciudad de México en 2024.

Fue público el descontento de los partidos políticos, que hasta ahora todos son encabezados por hombres, y que son ellos los que definirán el método para elegir a las cinco candidatas, que confío sea con transparencia, diálogo y sin condicionamientos.

Está comprobado que las mujeres en puestos de toma de decisión hacemos un gran trabajo y una gran labor, además de dar excelentes resultados. Como todo, hay cosas por enmendar, pero ello no significa que no podamos desempeñarnos en puestos de poder.

Confío en que la brecha de género en la política cada día sea menor, y que la paridad se ejerza sin reproches ni condicionamientos, y que las llamadas "Juanitas", sean historias del pasado.

Las mujeres nos merecemos puestos de toma de decisiones por tener las mismas capacidades y derechos que los hombres.

FB: Josefina Vazquez Mota *Twitter: @JosefinaVM*

PERIÓDICO	PAGINA	FECHA	SECCIÓN
La Jornada	12	07/11/2023	OPINION

DINERO

Si es tan malo, ¿por qué no revocaron su mandato? // Numeralia de la campaña // México, cuarto lugar en inversión extranjera

ENRIQUE GALVÁN OCHOA

SI ANDRÉS MANUEL López Obrador es un fracaso como presidente, ¿por qué la ciudadanía votó por que continuara en su puesto en el proceso revocatorio del año 2022? Fue organizado por el Instituto Nacional Electoral cuando lo encabezaba uno de sus adversarios políticos, Lorenzo Córdova. Sólo un millón de personas votó a favor de la revocación de una lista nominal de 92 millones. Vale recordar que fue el propio Andrés Manuel quien quiso someterse al proceso. Ya desde entonces –¡desde siempre!– la campaña de medios estaba desatada en su contra, pero en estos días de campaña electoral se ha recrudecido al máximo, posiblemente no con el objeto de sacarlo del gobierno, sino de causarle el mayor desprestigio posible. Le están echando montón: la siempre activa "mafia del poder", los partidos de oposición, los medios de comunicación afectados por la disminución de los contratos de publicidad y sus otros negocios, así como los intereses que están aprovechando la tragedia de Acapulco para golpearlo. Llegó a Palacio Nacional la caravana de inconformes con el plan diseñado por el gobierno para rescatar al devastado puerto; dijo el Presidente que los mueven Guadalupe Acosta Naranjo y seguidores de Xóchitl Gálvez. Hoy estará en Acapulco para presentar el plan de reconstrucción, insiste en que hay recursos sin límite.

Otra batalla

SALIERON DE SU equipo personajes como Marcelo Ebrard y Adán Augusto López Hernández, cuya experiencia está haciendo falta en estos días complicados. Se fueron a la campaña, no ganaron, y Marcelo se rebeló. Habrá más inconformes ahora que Morena dé a conocer su selección de nueve candidatos a gobiernos locales –cinco mujeres y cuatro hombres–. El Presidente abordó el tema de las campañas en la mañanera de ayer. "El pueblo está muy consciente de lo que le conviene al país. No creo que hagan mella todas las campañas contra nuestro movimiento". Refrendó que respetará la libertad a expresarse de todos, aunque ha degenerado en *mentadas de madre*. En 2006 la "mafia del poder" con Vicente Fox y Felipe Calderón le impidieron el paso a la Presidencia; seis años después se repitió la historia con Enrique Peña Nieto; en 2018 AMLO los derrotó en toda la línea con un tsunami de votos. Los meses que restan del sexenio serán el escenario de una nueva batalla. Para decepción de sus adversarios, las encuestas siguen mostrando que goza de una alta aprobación popular.

Todo lo que necesita saber de la campaña

POR FIN ARRANCARÁ la precampaña presidencial de 2024 el próximo día 20 de este mes, coincidiendo con el aniversario de la Revolución Mexicana –el año que llevan en acción los partidos y aspirantes ha sido de "calentamiento"–. Además de presidente, se elegirán nueve gobernadores, 128 senadores y 500 diputados. Algunos buscarán la relección, otros entrarán al Congreso por las cuotas de los partidos. La precampaña terminará el 18 de enero, seguirá un periodo del 19 de enero al 29 de febrero que el INE ha calificado de intercampaña, y formalmente la campaña comenzará el 1 de marzo y concluirá el 29 de mayo, la víspera de la elección del 2 de junio. Los resultados se conocerán la misma noche gracias al PREP. Como aspirantes presidenciales están firmes Claudia Sheinbaum, de la alianza Morena, PT y Verde; Xóchitl Gálvez, de PAN, PRI y PRD, y casi seguro Samuel García por Movimiento Ciudadano. Algunos opinólogos repiten que el ex gobernador de Nuevo León favorecerá a Claudia porque le restará votos de la clase media a Xóchitl, pero también puede quitarle votos a Claudia del norte y el occidente de la República.

Twitterati

TREMENDA LLEGADA DE Inversión Extranjera Directa (IED) a México en la primera mitad de 2023. Recibió 29 mil millones de dólares y se colocó en cuarto lugar mundial, por encima de China e India, a la par de Canadá y muy cerca de Brasil. México, resiliente frente al turbulento panorama global.

@mario_campa

Facebook, Twitter: galvanochoa
Correo: galvanochoa@gmail.com

PERIÓDICO	PÁGINA	FECHA	SECCIÓN
EL INDEPENDIENTE	14	07/11/2023	OPINIÓN

CRÓNICA POLÍTICA

CANDIDATURAS Y MAGISTRATURAS ELECTORALES

Por Rosy Ramales

Ya falta poco para la definición de las candidaturas a los cargos federales a disputarse en el 2024, considerando que el día 20 de noviembre empieza el periodo de precampañas ya ajustado por el Instituto Nacional Electoral (INE) para la Presidencia de la República, senadurías y diputaciones federales.

Se entiende que, en el periodo de precampaña, a concluir el 18 de enero del 2024, compiten internamente las y los aspirantes de los partidos políticos para obtener la candidatura de que se trate, contienda solo o en coalición su respectivo partido político.

Aunque la simulación se ha vuelto praxis; unos, sacando candidaturas únicas acompañadas de candidaturas 'patito' para efectos de realizar precampaña; otros, con la selección de cargos políticos que en los hechos son las candidaturas.

Y hay partidos políticos que suelen llevar la definición de candidaturas hasta el último momento, que es cuando llega el plazo de registro ante los órganos competentes del INE. Ni siquiera hacen precampaña y opera el método de la designación directa.

No obstante, aquí prevalece un aspecto interesante: En periodo de precampaña hay aspirantes más visibles y por lo mismo más vulnerables a incurrir en actos anticipados de precampaña o campaña a riesgo de perder hasta el derecho al registro de la candidatura.

Es más, desde el momento en que determinado partido político emite su convocatoria, las personas aspirantes se hacen más visibles sobre todo cuando se registran internamente. Y a partir de entonces cualquier movimiento en falso les puede costar la postulación, si acaso ya la tienen apalabrada; si no, de todos modos, se hacen acreedores a sanciones.

Esa práctica de llevar hasta el último momento la definición de candidaturas, parece que no conviene a los partidos políticos en el actual proceso electoral, pues si lo que buscan es el posicionamiento ante la ciudadanía, se les está haciendo tarde, sobre todo a los partidos o aspirantes que van a la zaga en las campañas adelantadas.

Por ejemplo, a Movimiento Ciudadano (MC) le convendría emplear todo el periodo de precampaña en posicionar a sus prospectos o prospecto a la Presidencia de la República. Porque Morena y aliados y los partidos del Frente por México (PAN-PRI-PRD) le llevan ventaja en el posicionamiento de sus respectiva y virtual abanderada: Claudia Sheinbaum y Xóchitl Gálvez.

En ocasiones los partidos políticos se ahorran el periodo de precampaña para no presentar comprobaciones de gastos ante el INE. Sin embargo, de cualquier manera, los fiscalizan, así como a sus prospectos, cuando éstos andan sin recato alguno en actos proselitistas.

De cualquier modo, la fecha límite para la entrega de informes de gastos de precampaña está programada para el 21 de enero próximo.

En fin, ya falta poco para el inicio de las precampañas a los cargos federales, que durarán sesenta días.

Por cierto, en las convocatorias de Morena a las diputaciones federales y senadurías se establece que se darán a conocer los nombres de las personas inscritas a más tardar en enero. Entonces ¿cuándo harán precampaña?

Otro, por cierto: El gran resto de los partidos políticos no han emitido las convocatorias respectivas para la selección de candidaturas a las senadurías y diputaciones federales. Pero quizá no tarden, considerando que ya solamente faltan quince días para el inicio de las precampañas.

LA PROMESA DEL CONSENSO

Justo en Días de Muertos, el presidente de la Junta de Coordinación Política del Senado, Eduardo Ramírez Aguilar, en redes sociales prometió que en el mes de noviembre en la Cámara Alta se construirán los consensos para desahogar los nombramientos de los integrantes de la Sala Superior del Tribunal Electoral del Poder Judicial de la Federación (TEPJF).

Que así sea porque el proceso electoral concurrente se encuentra en plena marcha y el máximo órgano jurisdiccional en materia electoral, no puede permanecer incompleto aun cuando la misma ley prevea cómo llenar huecos.

Así que es necesario que el senado elija a quienes van a sustituir a los magistrados José Luis Vargas Valdez e Indalfer Infante González, quienes han concluido el periodo para el cual fueron electos.

Por lo pronto, la Comisión de Justicia aprobó los dictámenes por los que se aprueba la elegibilidad e idoneidad de las y los aspirantes para ocupar un cargo de magistrada y uno de magistrado.

Y ya hay dos ternas: Una compuesta por Marcela Elena Fernández Domínguez, Claudia Valle Aguilasocho y Gabriela Villafuerte Coello; la otra integrada por Rubén Jesús Lara Patrón, Armando Ismael Maitret Hernández y Francisco Javier Sandoval López.

Por cierto, a ver si el Senado cumple con la designación de magistraturas electorales locales en aquellas entidades donde los tribunales vienen funcionando con una o dos magistraturas porque ha vencido el periodo del resto de integrantes. Por ejemplo, Oaxaca.

PERIÓDICO	PÁGINA	FECHA	SECCIÓN
El INDEPENDIENTE	14	07/11/2023	OPINIÓN

PERIÓDICO	PÁGINA	FECHA	SECCIÓN
EL UNIVERSAL	14	07/11/2023	OPINIÓN

FRANCISCO RIVAS

Delitos y violencia electoral marcan elecciones 2024

El 12 de junio se llevarán a cabo las elecciones para presidente de la República, la Jefatura de Gobierno de la Ciudad de México, ocho gubernaturas, el H. Congreso de la Unión y más de 20 mil cargos de elección popular.

Elecciones mucho más esperadas que cualquier otra; prácticamente desde el 1 de diciembre de 2018 inició la construcción del sucesor del presidente y el intento por reconstruir a los partidos de oposición.

Ello ha tenido como consecuencia el uso cínico y burdo de los recursos del Estado para reconfigurar el panorama y las bases electorales.

Poco ha importado que dicha distribución de dinero público haya sido señalada una y otra vez por su imposibilidad de verificar las poblaciones receptoras, corrupción, por haber olvidado a las poblaciones más pobres del país o incluso por haber favorecido el abandono escolar, el consumo de sustancias o la delincuencia; para el gobierno federal los mal llamados "programas sociales" son un mecanismo para construir clientes que sigan votando por Morena.

Si en más de 5 años han sobrado hechos que deberían ser investigados como delitos electorales, con el arranque de las pre-campañas en Ciudad de México, Jalisco y Yucatán, este 5 de noviembre, es de esperarse que los abusos e ilegalidades serán aún peores.

En 2024 es probable que el partido oficialista, Morena, vuelva arrasar y se lleve casi el carro completo. Sin embargo, puede que la victoria sea más amarga que dulce ya que 2024 no se parece al 2018.

A diferencia de lo que le sucedió al presidente López, su gobierno entregará a su sucesora, el país mucho peor de cómo lo recibió.

Por ello, los mexicanos en 2024 deberíamos votar con la cabeza y no con el hígado. Necesitamos conocer a detalle cuál es la trayectoria de quien nos pretende gobernar; qué propuestas claras, definidas y evaluables tienen para enfrentar el enorme reto que es gobernar un país que se encuentra bajo el yugo de la violencia, de la corrupción, de la desigualdad y del control de la delincuencia organizada.

En el ONC repetiremos las investigaciones sobre delitos y violencia electoral, así como aquella que permite conocer el plan de seguridad y justicia de los candidatos a la presidencia, a la jefatura de gobierno capitalino y a las 8 gubernaturas.

Anhelamos que en 2024 se puedan reportar menos delitos y menos violencia electoral, mayor participación de los candidatos y propuestas más sólidas para reducir los índices delictivos. ●

Director del Observatorio Nacional Ciudadano. @frarivasCoL

PERIÓDICO	PÁGINA	FECHA	SECCIÓN
El INDEPENDIENTE	5	07/11/2023	OPINIÓN

AQUÍ EN EL CONGRESO

EL VIERNES, HARFUCH O BRUGADA

Por José Antonio Chávez*

El próximo viernes, el líder nacional de Morena, Mario Delgado ofrecerá los resultados de las candidaturas que serán asignadas para gobernar los nueve estados en juego del 2024.

La extensión de las fechas que estaban pactadas hace diez días, fue porque el INE de Guadalupe Taddei, resolvió que los partidos políticos deberán integrar cinco mujeres y cuatro hombres en atención a la equidad de género.

Esa resolución les movió todo el tablero y los obligó a construir una nueva reingeniería electoral porque el gran problema es que habían designado cinco estados con hombres. Hoy les sobra uno y no saben qué hacer.

Las presiones de los grupos internos en Morena de Martí Batres, son para impulsar a Clara Brugada en la Ciudad de México y que se baje al inminente candidato, Omar García Harfuch. Quieren aplicar la equidad de género, porque de lo contrario, saben que perderán con los resultados de las encuestas.

> ***Dicen los que saben que hay dos hipótesis, primero que buscaran convencer a Brugada que se vaya como fórmula al Senado y, dos, que se sume a García Harfuch y cuando ganen la Presidencia***

El problema de Batres es que García Harfuch es el candidato de Claudia Sheinbaum, la también inminente candidata Presidencial, entonces no hay vuelta de hoja, el verdadero problema es para Mario Delgado que deberá recomponer el escenario que habían construido.

Dicen los que saben que hay dos hipótesis para evitar una ruptura que les pueda costar votos a Morena en la gran capital, primero que buscaran convencer a Brugada que se vaya como fórmula al Senado y, dos, que se sume a García Harfuch y cuando ganen la Presidencia, jalarlo a la Secretaría de Seguridad que tiene hoy Rosa Icela

Hoy están firmes para Puebla, Alejandro Armenta, ex presidente del Senado y puntero en todas las encuestas. Aventaja dos a uno sobre su primo, Ignacio Mier, y solo la equidad de género lo podía tirar de la inminente candidatura.

Yucatán también va firme con Huacho Díaz Mena, un político que goza de las preferencias al interior de Morena y sus aliados. No tiene competencia y por ello se perfila como favorito para encabezar la candidatura yucateca.

Para Tabasco se perfila a Javier May, amigo y paisano del Presidente, su candidatura se fortaleció ante la fallida embestida del ex secretario de Gobernación, Adán Augusto que decepcionó a su amigo AMLO por los acercamientos que le exhibieron con la diputada Andrea Chávez.

En Guanajuato, el quinto estado que perfilan hombres, está en la lista Ricardo Sheffield, quien fuera el mandamás de Profeco, las encuestas lo sitúan con ventaja y con una gran oportunidad de lograr esa candidatura. También es un estado que está en la mira de la dirigencia para cambiar de género, pues de ser así anote a la senadora, Antares Vázquez como la sucesora. También el problema está en Jalisco, donde Morena está metido en un doble problema, pues están, por un lado, el empresario farmacéutico, con Carlos Lomelí y por el otro Antonio Pérez, papá del "Checo" Pérez. Ambos quieren gobernar esa entidad en manos de Movimiento Ciudadano con Enrique Alfaro.

CANCÚN Y QUERÉTARO, MARYBEL Y CHEMA

Dos de los municipios más importantes que estarán en juego este 2024, son Cancún en Benito Juárez, Quintana Roo y la capital de Querétaro.

Para Cancún, en Morena y sus aliados perfilan a la senadora Marybel Villegas, puntera, también de las encuestas y un margen de dos a uno sobre la actual alcaldesa, Patricia Peralta del partido Verde.

Marybel renunció registrarse a la reelección como senadora por esa entidad, icono del turismo internacional, para buscar, abiertamente la candidatura para la presidencia municipal del destino más importante en la generación de divisas y entre los cinco más visitados del mundo.

Mientras que, en Querétaro, para nadie es secreto el espaldarazo que la presidencial, Claudia Sheinbaum le dio, en su visita el fin de semana a José María "Chema" Tapia, que busca la candidatura a esa ciudad capital que gobiernan los panistas.

Chema es otro de los políticos que encabezan las encuestas, es un candidato del Partido Verde con el aprecio del que manda en Palacio Nacional y de la corcholata número uno.

No pierda de vista que es la carta fuerte de los verdes y que empujan los jerarcas, el senador Manuel Velazco, Arturo Escobar y el propio líder, Jorge Emilio González El niño Verde". Que hay amarres para favorecer esa candidatura que es una garantía para dar la pelea a los panistas que gobiernan la ciudad capital y el estado.

JOVENES, LA APUESTA DEL FRENTE

En el Frente Amplio por México la apuesta será al sector de los jóvenes, pues hay un 45 por ciento del padrón electoral que pueden cambiar la elección.

Para el líder nacional del PRI, Alejandro Moreno "Alito", del PAN, Marko Cortés y PRD, Jesús Zambrano, un porcentaje importante de las candidaturas al Congreso de la Unión será para los jóvenes.

Al iniciar ayer las campañas de los aspirantes a las nueve gubernaturas, CDM;X es la primera etapa, la idea de los líderes, es apuntalarlas con los jóvenes, que sean promotores de la nueva forma de gobernar de este Frente, con gobiernos de coalición en marcado beneficio a la ciudadanía.

En esta primera etapa, que se abrió ayer para la CDMX, anote a los aspirantes por el PAN, Santiago Taboada, Lía Limón, Sandra Cuevas y del PRI, Adrián Ruvalcaba. La candidatura se definirá por encuestas, aunque no hay duda de que el alcalde con licencia de Benito Juárez se perfila como favorito parta alzarle la mano.

*Jachavez77@yahoo.com

PERIÓDICO	PAGINA	FECHA	SECCIÓN
MEXICOINFORMA.MX		07/11/2023	OPINIÓN

AQUI en el CONGRESO

JOSE ANTONIO CHAVEZ

El viernes, Harfuch o Brugada

por Mexico Informa | Nov 7, 2023 | Al Momento, José Antonio Chávez, Opinión | 0 Comentarios

El próximo viernes, el líder nacional de Morena, Mario Delgado ofrecerá los resultados de las candidaturas que serán asignadas para gobernar los nueve estados en juego del 2024.

La extensión de las fechas que estaban pactadas hace diez días, fue porque el INE de Guadalupe Taddei, resolvió que los partidos políticos deberán integrar cinco mujeres y cuatro hombres en atención a la equidad de género.

Esa resolución les movió todo el tablero y los obligó a construir una nueva reingeniería electoral porque el gran problema es que habían designado cinco estados con hombres. Hoy les sobra uno y no saben qué hacer.

Las presiones de los grupos internos en Morena de Martí Batres, son para impulsar a Clara Brugada en la Ciudad de México y que se baje al inminente candidato, Omar García Harfuch. Quieren aplicar la equidad de género, porque de lo contrario, saben que perderán con los resultados de las encuestas.

El problema de Batres es que García Harfuch es el candidato de Claudia Sheinbaum, la también inminente candidata Presidencial, entonces no hay vuelta de hoja, el verdadero problema es para Mario Delgado que deberá recomponer el escenario que habían construido.

Dicen los que saben que hay dos hipótesis para evitar una ruptura que les pueda costar votos a Morena en la gran capital, primero que buscaran convencer a Brugada que se vaya como fórmula al Senado y, dos, que se sume a García Harfuch y cuando ganen la Presidencia, jalarlo a la Secretaría de Seguridad que tiene hoy Rosa Icela

Hoy están firmes para Puebla, Alejandro Armenta, ex presidente del Senado y puntero en todas las encuestas. Aventaja dos a uno sobre su primo, Ignacio Mier, y solo la equidad de género lo podía tirar de la inminente candidatura.

Yucatán también va firme con Huacho Díaz Mena, un político que goza de las preferencias al interior de Morena y sus aliados. No tiene competencia y por ello se perfila como favorito para encabezar la candidatura yucateca.

Para Tabasco se perfila a Javier May, amigo y paisano del Presidente, su candidatura se fortaleció ante la fallida embestida del ex secretario de Gobernación, Adán Augusto que decepcionó a su amigo AMLO por los acercamientos que le exhibieron con la diputada Andrea Chávez.

En Guanajuato, el quinto estado que perfilan hombres, está en la lista Ricardo Sheffield, quien fuera el mandamás de Profeco, las encuestas lo sitúan con ventaja y con una gran oportunidad de logar esa candidatura. También es un estado que está en la mira de la dirigencia para cambiar de género, pues de ser así anote a la senadora, Antares Vázquez como la sucesora.

También el problema está en Jalisco, donde Morena está metido en un doble problema, pues están, por un lado, el empresario farmacéutico, con Carlos Lomelí y por el otro Antonio Pérez, papá del “Checo” Pérez. Ambos quieren gobernar esa entidad en manos de Movimiento Ciudadano con Enrique Alfaro.

PERIÓDICO	PAGINA	FECHA	SECCIÓN
MEXICOINFORMA.MX		07/11/2023	OPINIÓN

CANCUN Y QUERETARO, MARYBEL Y CHEMA

Dos de los municipios más importantes que estarán en juego este 2024, son Cancún en Benito Juárez, Quintana Roo y la capital de Querétaro.

Para Cancún, en Morena y sus aliados perfilan a la senadora Marybel Villegas, puntera, también de las encuestas y un margen de dos a uno sobre la actual alcaldesa, Patricia Peralta del partido Verde.

Marybel renunció registrarse a la reelección como senadora por esa entidad, icono del turismo internacional, para buscar, abiertamente la candidatura para la presidencia municipal del destino más importante en la generación de divisas y entre los cinco más visitados del mundo.

Mientras que, en Querétaro, para nadie es secreto el espaldarazo que la presidencial, Claudia Sheinbaum le dio, en su visita el fin de semana a José María “Chema” Tapia, que busca la candidatura a esa ciudad capital que gobiernan los panistas.

Chema es otro de los políticos que encabezan las encuestas, es un candidato del Partido Verde con el aprecio del que manda en Palacio Nacional y de la corcholata número uno.

No pierda de vista que es la carta fuerte de los verdes y que empujan los jerarcas, el senador Manuel Velazco, Arturo Escobar y el propio líder, Jorge Emilio González El niño Verde”. Que hay amarres para favorecer esa candidatura que es una garantía para dar la pelea a los panistas que gobiernan la ciudad capital y el estado.

JOVENES, LA APUESTA DEL FRENTE

En el Frente Amplio por México la apuesta será al sector de los jóvenes, pues hay un 45 por ciento del padrón electoral que pueden cambiar la elección.

Para el líder nacional del PRI, Alejandro Moreno “Alito”, del PAN, Marko Cortés y PRD, Jesús Zambrano, un porcentaje importante de las candidaturas al Congreso de la Unión será para los jóvenes.

Al iniciar ayer las campañas de los aspirantes a las nueve gubernaturas, CDM;X es la primera etapa, la idea de los líderes, es apuntalarlas con los jóvenes, que sean promotores de la nueva forma de gobernar de este Frente, con gobiernos de coalición en marcado beneficio a la ciudadanía.

En esta primera etapa, que se abrió ayer para la CDMX, anote a los aspirantes por el PAN, Santiago Taboada, Lía Limón, Sandra Cuevas y del PRI, Adrián Ruvalcaba. La candidatura se definirá por encuestas, aunque no hay duda que el alcalde con licencia de Benito Juárez se perfila como favorito parta alzarle la mano.

https://www.mexicoinforma.mx/opinion/el-viernes-harfuch-o-brugada/

PERIÓDICO	PÁGINA	FECHA	SECCIÓN
La Razón	2	07/11/2023	OPINIÓN

ROZONES

A cuentagotas en CDMX

Así que los dirigentes del PRI, PAN y PRD lograron registrar, al cuarto para las doce, su convenio de coalición para competir juntos por la Jefatura de Gobierno. Ah, pero resulta que no han alcanzado un acuerdo sobre las reglas del proceso interno. Sólo así se explica, nos dicen, que a estas alturas no haya una postura oficial que confirme o desmienta los datos que se han filtrado a cuentagotas. Quienes saben del tema nos aseguran que ayer ya se tenía una propuesta de comunicado para informar sobre las tripas de la contienda, pero no lo dieron a conocer, porque no se logró el consenso de las tres fuerzas políticas. Se sabe hasta ahora que el método será la encuesta y que el registro de aspirantes será el 15 de este mes, pero hay aspectos importantes por conocer, como los requisitos para apuntarse y, sobre todo, los tiempos para la definición. Habrá que seguir esperando algo en estos días bastante difícil de conseguir: un acuerdo. Uf.

La SIP y la libertad

Y será en la Ciudad de México donde del 9 al 12 de noviembre próximos se llevará a cabo, con la participación de más de 300 ejecutivos de medios de comunicación del continente americano, la 79 Asamblea Anual de la Sociedad Interamericana de Prensa. Será un espacio en el que, nos hacen ver, se abordarán los grandes retos en la industria en momentos complicados, así como la toma de decisiones relevantes para el futuro y visión de esa organización que tiene como una de sus prioridades la defensa de la libertad. En esta ocasión la asamblea contará con la participación de **Ricardo Salinas Pliego,** presidente de Grupo Salinas, cuyo consorcio de empresas ha tomado como misión la defensa de las libertades. La SIP está integrada por más de 1,300 medios y desde 1944 ha luchado para ser la portavoz de la libertad de expresión, denunciar la censura y asistir a los periodistas y a los medios que están siendo atacados o en riesgo. Pendientes de sus resolutivos.

Se aplica la Marina

Y es la Secretaría de Marina la que en estos días está más que aplicada en la recuperación de embarcaciones que se hundieron durante el impacto del huracán Otis en Acapulco. La dependencia ha revelado imágenes en las que se aprecia a decenas de elementos con maquinaria pesada en labores para sacar del agua desde yates de gran dimensión hasta pequeñas pangas. En días pasados se informó que las naves hundidas podrían superar el centenar. Por cierto que ésta sólo es una más de las múltiples tareas que la dependencia que encabeza **Rafael Ojeda** lleva a cabo, porque también realiza acopio y entrega de víveres. Ayer lo hizo con 70 toneladas de despensas y 932,000 litros de agua potable por medio del buque ARM Isla Tiburón (BAL-01). Ahí el dato.

Precampañas sin alma

El domingo arrancaron las precampañas en tres entidades con miras al 2024, aunque arrancar es un decir, porque los dos grandes bloques que se enfrentarán en los comicios del próximo año, como lo señalamos en estas páginas, no tienen definiciones, salvo en Yucatán, en donde el panista **Renán Barrera** parece estar firme por el Frente Amplio. Sin precandidatos firmes no puede haber precampañas, pues la legislación electoral establece que en esta etapa sólo pueden hacer proselitismo quienes hayan sido registrados como aspirantes por sus partidos. El dirigente del guinda, **Mario Delgado,** anunció que su instituto iniciará las precampañas el próximo sábado, un día después de que se conozca a los ganadores de las encuestas. Y del Frente no se sabe nada en los casos de Jalisco y la Ciudad de México. Mientras, MC navega solitario en las tres entidades, en aguas que se ven, nos dicen, bastantes tranquilas.

PERIÓDICO	PÁGINA	FECHA	SECCIÓN
La Razón	2	07/11/2023	OPINIÓN

Le meten otro gol al Cuau

Y fue la senadora morenista por Morelos, **Lucy Meza,** quien, nos comentan, ayer le metió un gol al gobernador de la entidad, **Cuauhtémoc Blanco,** al resolver la sala regional del Tribunal Electoral del Poder Judicial de la Federación que la cúpula de Morena cometió una injusticia en su contra al excluirla de la encuesta para elegir al coordinador de la defensa de la transformación en la entidad. "Fue un capricho del gobernador para descarrilarme y evitar que rescatemos al estado de su mal gobierno", señaló la legisladora, a quien muchos ya ven fuera de las filas del guinda, luego del veto del exfutbolista. Quizá por eso, en un mensaje que subió a las redes también advierte que el pueblo manda y que habrá de devolverle la dignidad a Morelos.

Carpa San Lázaro

Y es en la Cámara de Diputados donde el debate parlamentario de calidad cede cada vez más ante el histrionismo y la utilería. Y es que ayer, durante el debate sobre el presupuesto, entre las participaciones se vieron desde legisladores que se suben a gritar lugares comunes, hasta aquellos que le hacen el día a las papelerías con lonas y cartulinas. Hubo algunos como el perredista **Javier Huacus**, nos comentan, que sacó de una bolsa una huevera en forma de gallina para "dedicársela" a Morena, u otros como el petista **Armando Reyes** que, en burla a anécdotas de la senadora **Xóchitl Gálvez**, subió a tribuna con una vitrina llena de gelatinas de las que, dijo sarcásticamente, serán su próximo negocio. El hecho le valió críticas que lo señalaron de haberse burlado, no de la aspirante presidencial, sino de quienes mantienen a sus familias con este modelo de negocio. Ahí unas estampas de lo que en estos días es el debate legislativo.

PERIÓDICO	PÁGINA	FECHA	SECCIÓN
EL UNIVERSAL	2	07/11/2023	OPINIÓN

BAJO RESERVA

La farmacia más grande del mundo arrancará sin presupuesto

:::: El pasado 27 de octubre el presidente **Andrés Manuel López Obrador** anunció que en Huehuetoca, Estado de México, se ubicará la farmacia más grande del mundo, la cual contendrá medicinas de todo el planeta. Sin embargo, a los integrantes de la Secretaría de Hacienda y a los diputados que elaboraron el dictamen del Presupuesto de Egresos para 2024, se les pasó etiquetar los millones de pesos que se requieren para hacer realidad esta promesa del Ejecutivo. Nos recuerdan que López Obrador dijo que si en Oaxaca, Chihuahua o Yucatán hay quien necesite un medicamento que no esté disponible en el estado, en 24 horas desde Huehuetoca se les haría llegar. Parece que alguien va a recibir un jalón de orejas, o van a rodar cabezas, pues hasta ahora no hay ninguna partida dedicada a surtir esta superfarmacia.

BERENICE FREGOSO. EL UNIVERSAL

Andrés Manuel López Obrador

El regalo de cumpleaños para AMLO

:::: Nos comentan que quienes quieren quedar bien en Palacio Nacional son los diputados de la autodenominada Cuarta Transformación. Nos detallan que ayer inició el desahogo del Presupuesto de Egresos de la Federación (PEF) 2024 y durante toda esta semana se discutirán las más de mil 600 reservas que están en lista. Nos hacen ver que a los morenistas y aliados les urge que la aprobación del presupuesto se termine antes del lunes 13 de noviembre. ¿El motivo? Nada más y nada menos que ese día cumplirá 70 años el presidente **Andrés Manuel López Obrador** y qué mejor regalo que el presupuesto ya aprobado para su último año de gobierno.

Se ve venir choque de trenes en el Frente Amplio

:::: En el Frente Amplio por México, que integran el PAN, PRD y PRI, hay una preocupación que se les viene encima en los próximos días. Nos cuentan que desde el equipo de **Xóchitl Gálvez** empujan la opción de que sean impulsados candidatos ciudadanos para la Cámara de Diputados y el Senado de la República y que vayan en el mismo sentido de la aspiración de la senadora del PAN. Sin embargo, nos cuentan que los partidos políticos ven en esta medida la posibilidad de que pudiera venir un choque de trenes porque ellos quieren impulsar a sus propios cuadros y el problema vendría en que ambos bandos se aferren a sus posiciones y no se logre negociar las candidaturas para políticos de los tres partidos y sumarle a los ciudadanos. Y más cuando los mandos partidistas ya tienen prometidos varios de los más relevantes puestos en el Congreso.

Segundo foro extraterrestre ¡va!

:::: Quien debe estar muy triste es el diputado federal de Morena **Sergio Gutiérrez** porque este martes se continúa con el debate del Presupuesto de Egresos de la Federación en el pleno del Palacio Legislativo de San Lázaro. Pero no crea que no está a favor de que avance este proyecto presidencial, sino porque está ocupado el pleno y es ahí donde el legislador veracruzano quería llevar a cabo su segundo foro extraterrestre. Pues nos cuentan que este martes tendrá su segunda audiencia pública, el cual contará con la siempre polémica presencia de **Jaime Maussan**. Aunque no sea en pleno, don Sergio podrá entretenerse en este tema que la apasiona, y quizá le haga pensar menos en la competencia por la candidatura al gobierno de Veracruz, que cada día se ve más complicada que llegar a Marte.

PERIÓDICO	PÁGINA	FECHA	SECCIÓN
EXCELSIOR	12	07/11/2023	OPINIÓN

¡Cero pesos!

Mientras miles de damnificados luchan por sobrevivir en las ruinas tras el huracán *Otis*, la Cámara de Diputados les da la espalda. Morena y sus aliados aprobaron un Presupuesto 2024 que, increíblemente, destina ¡cero pesos! a la reconstrucción de Acapulco.

Esta decisión no sólo es una cachetada a los acapulqueños que lo perdieron todo, sino una irresponsabilidad que agravará la crisis humanitaria en la zona. Sin recursos etiquetados será complicadísimo reparar, con total transparencia, hospitales, escuelas, carreteras, puentes y demás infraestructura arrasada por el meteoro. Tampoco habrá apoyos para miles de comercios que se fueron y seguirán no sabemos durante cuánto tiempo en el piso.

Morena argumenta que los recursos para Acapulco saldrán de otras bolsas, como el Fondo de Desastres Naturales. Pero vuelve a omitir que también eliminó el Fonden, ese fondo específico para atender emergencias, dejando un hoyo presupuestal.

Esta falta de solidaridad hacia una región que aporta tanto al país es doblemente indignante cuando sí se aprueban recursos para caprichos faraónicos o programas clientelares de dudosa efectividad.

No se vale dar la espalda a Acapulco por consignas partidistas. Es una ciudad que necesita a México solidario, no mezquino. Todos los diputados deben rectificar y anteponer la vida de miles de mexicanos a sus cuentas políticas. Acapulco no puede quedar en el olvido.

Esta noticia es especialmente indignante en un momento en donde las imágenes de la devastación en Acapulco han inundado las redes sociales y los noticieros. Miles de familias han perdido sus hogares, sus pertenencias y, en muchos casos, a seres queridos. La urgencia de ayudar a estas personas debería ser una prioridad presupuestal para cualquier gobierno que se precie de ser sensible a las necesidades de su pueblo.

> No se vale dar la espalda a Acapulco por consignas partidistas. Es una ciudad que necesita a México solidario, no mezquino. Todos los diputados deben rectificar.

Sin embargo, la decisión de destinar cero pesos a la reconstrucción de Acapulco demuestra una falta de empatía y compromiso por parte de los legisladores que es difícil de entender. ¿Cómo es posible que en un país con recursos económicos y con una tradición de solidaridad en tiempos de crisis se pueda tomar una decisión tan insensible?

Es cierto que el presupuesto del país es limitado y que se deben tomar decisiones difíciles, pero la reconstrucción de una ciudad tan importante como Acapulco no debería ser sacrificada en aras de inaugurar un tren que puede esperar tanto como esperó el tren de Toluca. O una refinería que, paradójicamente, también se ha inundado varias veces a causa de lluvias devastadoras. Refinar petróleo puede esperar. Pero la gente en el puerto más famoso de Guerrero no puede esperar a tener un techo, una clínica, una carretera, seguridad elemental. Es necesario que los diputados que votaron a favor de este presupuesto expliquen a la ciudadanía por qué han tomado esta decisión. Deben rendir cuentas y mostrar un compromiso real con las personas que han perdido tanto en esta tragedia. La falta de acción en este momento crítico sólo profundiza la desconfianza en las instituciones y el gobierno.

Espero que esta decisión sea reconsiderada y que se destinen los recursos necesarios para la reconstrucción de Acapulco. La solidaridad y la empatía son valores fundamentales en cualquier sociedad y es hora de que nuestros legisladores demuestren que están dispuestos a actuar en consecuencia. No podemos permitir que Acapulco quede en el olvido, es responsabilidad de todos asegurarnos de que este icónico puerto se recupere y que sus habitantes puedan reconstruir sus vidas. Ojalá los diputados de Morena entiendan que el lugar que se están ganado en la historia de México con esta sesión es sólo el lugar de una gran infamia.

PERIÓDICO	PÁGINA	FECHA	SECCIÓN
MILENIO	39	07/11/2023	OPINIÓN

Salinas *Recortari* vs. *Liópez Lobohombo*

Un hombre, o varios de ellos, incendiaron hace años el antro de la calle de Insurgentes, murieron muchas personas; cosas horribles que pasan cuando se pierde el control de la noche ¿México pasa por una noche?...

UNO HASTA EL FONDO

GIL GAMÉS
gil.games@milenio.com

La verdad, Samy sí puede ser presidente derrotando a Sheinbaum y a Gálvez

Gil recordó aquellos tiempos en los cuales al secretario de Programación y Presupuesto le llamaban Salinas *Recortari*. Era un juego de niños tecnócratas, hijos, ¿o padres? del neoliberalismo comparado con lo que ocurre en estos días espesos. Si Gamés ha entendido bien, cosa improbable, el presupuesto es el instrumento más importante de los gobiernos para imponer sus programas.

Quién lo diría, Gil metido en algunos números del dictamen del Proyecto de Presupuesto de Egresos de la Federación para el 2024.

Pues nada, como dicen los españoles, que han avanzado, de otro modo se habrían retrasado, en la Comisión de Presupuesto de la Cámara de Diputados.

Lectora, lector, lean estos números que Gilga recogió en su periódico *El Financiero*: se acordaron una serie de recortes y restricciones de 45 mil 894 millones de pesos. Se llegó al acuerdo luego de una votación, donde 32 legisladores de Morena estuvieron a favor; hubo 24 en contra por parte de la oposición.

En el presupuesto se avaló la reducción de ingresos que aplicará para el Poder Judicial, el Instituto Nacional Electoral, el Congreso, al Instituto Nacional de Transparencia, Acceso a la Información y Protección de Datos Personales y a la Comisión Federal de Competencia Económica. También para la Secretaría de Energía y a los estados y municipios. ¿Cómo la ven?, sin albur. Odio a las instituciones autónomas, hachazos.

Dineritos

Al poder Judicial le reducen de 84 mil 792 a 78 mil 327 millones de pesos. Al INE, que el pasado 8 de septiembre planteó a la Cámara de Diputados una petición de 37 mil 770 millones, se la reducen a 32 mil 767 millones. Severos madrazos y háganle como puedan.

Otro acuerdo que se aprobó en el presupuesto es que se reasignarán 25 mil 443 millones de pesos a Petróleos Mexicanos (Pemex), 7 mil 189 millones a la Secretaría de Infraestructura, Comunicaciones y Transportes y 13 mil 262 millones de pesos a la Secretaría de Educación Pública. Más al pozo de Pemex, una lana a infraestructura de la SICT y otra a la SEP. Oigan, esperen, ¿y Acapulco? ¿Nada? ¿O de algo se perdió Gilga?

Por cierto: un hombre, o varios de ellos, incendiaron hace años el Lobohombo, un antro de la calle de Insurgentes, un bailadero. Murieron muchas personas que, como se dice, ni la debían ni la temían. Cosas horribles que pasan cuando se pierde el control de la noche. ¿México pasa por una noche?

Samy va

Los recortes son para Samy aumentos. El gobernador de Nuevo León indicó que se registrará como aspirante a la candidatura presidencial por Movimiento Ciudadano.

Gil pensó: la verdad, Samy sí puede ser presidente derrotando a Sheinbaum y a Gálvez. Un presidente chingón, ups. ¿Lo dudan? Una buena pregunta; ¿para qué contiendes si perderás? Para hacer el ridículo y tener diputados, senadores. La verdad, Dante Delgado se los trae de la oreja.

En un acto en Monterrey, el joven político informó que viajará a la Ciudad de México para registrarse en el partido naranja, en medio de la incógnita sobre las intenciones de Marcelo Ebrard Casaubón para entrar en la competencia interna de MC.

Samuel García anunció abiertamente su aspiración dejando entrever que buscaría replicar el modelo de atención infantil del DIF Capullos de Nuevo León al resto del país. Ji. Ji.

"¿Quieren que Mariana lleve Capullos a todo México? Entonces vamos por la Presidencia de la República, Marianis. Vamos a darle con todo para que lo que hemos logrado en Nuevo León lo podamos replicar en todo México". Ay Dios mío.

Este fin de semana Xóchitl Gálvez y García tuvieron un cruce de declaraciones en la red social X, donde el todavía gobernador de Nuevo León expresó su inconformidad por ser llamado "el candidato favorito del presidente" por parte de la senadora panista. García aseguró que, en cambio, sería el "candidato favorito de los mexicanos".

Todo es muy raro, caracho, como diría Voltaire: "Cuando se trata de dinero todos son de la misma religión".

Gil s'en va

PERIÓDICO	PÁGINA	FECHA	SECCIÓN
La Razón	4	07/11/2023	OPINIÓN

SOBRE LA MARCHA

MÁS HURACANES A LA VISTA

POR CARLOS URDIALES •

Semana de definiciones en varios frentes, desde el presupuesto federal que vacila con declaratorias de emergencia equívocas, hasta la suspicacia por etiquetar fondos sin reglas de operación, vamos del voluntarismo oficial al sospechosismo social.

Banderazo norteño con el anuncio-ratificación del gobernador de Nuevo León, Samuel García, que buscará ser candidato de MC a la Presidencia. En Monterrey, panistas y priistas quieren quemar esa machaca con candados legales y políticos que hagan pagar caro la promesa de no imitar el sendero de *El Bronco*.

Para el mandatario regio, Marcelo Ebrard es factor que pronto dará color. Por más que busca ganar horas, al excanciller la definición política más importante de su zigzagueante trayectoria partidista, lo apremia.

O deja vestida y alborotada a su fanaticada o cierra el trato con Dante Delgado, aquel del que muchos hablaban y pocos daban por cierto. El partido naranja como navío salvavidas en medio de la tormenta y la implosión del círculo más cercano del Presidente López Obrador.

La interrogante se mantiene: ¿Ebrard atraerá más votantes que Samuel para MC? Las cuotas y exigencias de uno y otro son distintas, el primero tiene que entregar incentivos —curules, escaños y coordinaciones— a sus cercanos para que puedan operar. El segundo opera con la promesa y expectativa con una tropa más joven y confiada en un proyecto de largo aliento.

En la Ciudad de México la expectativa por las candidaturas —en vía de mientras llamadas coordinaciones para la defensa o el ataque a la 4T— se centra en Morena. Omar o Clara. Nada en firme para nadie a tres días de un anuncio que ya fue postergado. ¿Podrá Mario Delgado patear más —y para qué— el anuncio? Veremos.

Resulta que ahora la norma de equidad de género que impuso el INE para nominar a cinco mujeres y cuatro hombres a las 9 gubernaturas en disputa el próximo año, podría ser la coartada política que cubra apariencias —¿frente a quién?— y explicar que si la defensoría morena no es para Harfuch sería por un asunto de paridad y no de debilidad en el bastón de mando de la jefa Sheinbaum.

Encuesta tras encuesta, queda claro que el perfil que más aglutina a clases medias en la capital, es el del exmando policiaco. Que la militancia y radicalismo de Brugada pondrían en vilo la elección en lo que ha sido bastión perredista-morenista desde 1997.

Como sea que Morena explique su aritmética de cuota y género, expondrá sin disimulo cómo se acomodaron los pesos y contrapesos entre moderados y radicales de un movimiento que, a pesar de su éxito en las urnas, denota no estar preparado para el destete de su creador y líder, del político que pasará a situación de retiro en menos de un año.

* *Periodista, director de Emisoras Habladas en Radiópolis. Acá, todo es personal.*

urdiales@prodigy.net.mx
Twitter: @CarlosUrdiales

PERIÓDICO	PÁGINA	FECHA	SECCIÓN
unomásuno	7	07/11/2023	OPINIÓN

Póker político

Matías Pascal

Entre simulación y elecciones/ ACAPULCO A LA DERIVA, a 13 días...

Ni la tragedia en Guerrero, provocada por el huracán Otis, convenció a los legisladores del partido en el poder, Morena, de crear una partida especial para la reconstrucción de los 47 municipios afectados. ***¡Vamos, ni siquiera por sensibilidad social pensaron en ellos! Y votaron el presupuesto tal cual lo enviaron desde Palacio Nacional.***

Y es que resulta lamentable, muy lamentable, que la Cámara de Diputados haya aprobado la tarde de este lunes -en lo general- el Presupuesto de Egresos de la Federación para el Ejercicio Fiscal 2024, ***con prioridades que distan mucho de ser una solución a las necesidades urgentes de los mexicanos, en particular cuando hacen falta medicinas*** y tenemos una importante región del estado de Guerrero en desastre por un fenómeno de la naturaleza.

Y que quede bien claro: nadie acusa a la Cuarta Transformación, al Presidente de la República o a los legisladores oficialistas de ser causa de esa reciente tragedia en Acapulco y poblaciones cercanas. ***De lo que son responsables es de una mísera empatía hacia las necesidades de quienes en este momento necesitan casa, sustento, agua, trabajo...*** Bien sabemos todos que lo cierto es que las prioridades lopezobradoristas y cuatroteístas se enfocaron en otros puntos. Ayer lunes, la discusión del dictamen del Presupuesto 2024 en la Cámara de Diputados se mantuvo en los siguientes puntos clave: ***Un gasto total: 9.06 billones de pesos, de los cuales 20 % proviene de la deuda.***

No hay dinero para la reconstrucción de Guerrero; ***13 mil millones de recortes al Poder Judicial y Legislativo, INE, Inai y Cofece para becas "Benito Juárez",*** *pero como no hay análisis ni petición formal de los recursos de la SEP, hay riesgo de que esos dineros terminen en subejercicios e irse al Tren Maya.*

También, en el dictamen aprobado ***por 262 votos, con otros 16 en contra y una abstención, se le quita más de 7 mil millones de pesos a todos los estados, incluido Guerrero, y municipios y en su lugar, se crea un fondo discrecional de infraestructura estatal, sin reglas ni fuente ingresos específica.*** Y nos preguntamos, ¿esos recursos beneficiarán a todos o sólo a gobiernos de Morena?

Ahhh, pero ***se mantienen intactos los 120 mil millones de pesos del Tren Maya. En 2024, se habrán gastado más de 500 mil millones. Triplicaron costos. ¡¡¡Ouchhh!!!***

Y es que con este presupuesto que se vota en lo particular desde este martes en sesión permanente en San Lázaro, la ***Secretaría de la Defensa Nacional recibirá 259 mil millones de pesos, así como dos nuevos fideicomisos con al menos 10 mil millones de pesos al año.*** Como leemos, nada de austeridad republicana y menos franciscana, los dineros a las obras emblemáticas presidenciales, a cargo de los militares, tienen todo el apoyo presupuestal.

Baste recordar que *la Sedena se queda a cargo, junto con su presupuesto, del polémico y lejano Aeropuerto Internacional Felipe Ángeles (AIFA), el Tren Maya, el tren del Istmo de Tehuantepec, la Aerolínea del Bienestar y la Empresa Olmeca-Maya-Mexica, todas ellas obras del ímpetu lopezobradorismo.*

Otra dependencia que tendrá recursos suficientes en 2024 para clientelismo electoral... no, no, no pensemos mal, no, no, no. ***Se trata de atender a los cientos, miles de adultos mayores y jóvenes prometedores que ni trabajan ni estudian, es la Secretaría de Bienestar con 544 mil millones de pesos.***

Y es que ***20 de cada 100 pesos se destinarán a jubilaciones y pensiones del bienestar.***

En el caso de la *Secretaría de Salud, aunque tiene un recorte de 55 %, pero se le reasigna el monto a IMSS Bienestar que tendrá 128 mil millones de pesos, con lo cual Salud, en total, tendría 970 mil millones de pesos, 5.9 % más que 2023. Otro dato importante de recordar es que la Secretaría de Salud acumula 39 mil 477 millones de pesos* ***SIN GASTAR,*** *es decir, está en subejercicio.*

No tendremos medicamentos, pero al menos la Refinería Olmeca y Pemex no sufren carencias, pues en el presupuesto aprobado para 2024, a la Secretaría de Energía le dieron 89 mil millones de pesos EXTRA, esto es 224 % más presupuesto que 2023.

Y los diputados de oposición se alistan a "***defender***" las más de mil 800 reservas previstas a discutir desde antes del mediodía de este martes...

Dejemos el tema aquí y nosotros nos leemos mañana, con una nueva tercia. ***¡Ciao!***

PERIÓDICO	PÁGINA	FECHA	SECCIÓN
24 HORAS	6	07/11/2023	OPINIÓN

Reelección legislativa

lola-colin@hotmail.com // @rf59

El argumento que llevó a la aprobación de la Reforma Electoral de 2014, y que entró en vigor en el año 2021 para la reelección constitutiva de los legisladores, fue la profesionalización del trabajo legislativo.

El decreto establece que los senadores pueden ser reelectos por dos períodos y los diputados hasta cuatro. Bajo la condición que la postulación debe ser por el mismo partido o por cualquiera de los institutos políticos de la Coalición que los postuló. Para los diputados locales la elección consecutiva puede ser hasta por cuatro períodos consecutivos.

La reelección permitiría crear una relación entre el representante y sus electores más allá del momento mismo de las campañas electorales y del acto de votación, ya que el legislador deberá rendir cuentas a sus votantes si pretende ser reelecto.

La democracia en México es muy vulnerable, porque serían los ciudadanos quienes con su voto premiarán o sancionarían su desempeño y los convertirían en auténticos representantes populares. Hecho que se ve muy lejano, ya que la definición la tienen los liderazgos partidistas.

La reelección permitiría crear una relación entre el representante y sus electores más allá del momento mismo de las campañas electorales y del acto de votación, ya que el legislador deberá rendir cuentas a sus votantes si pretendiese ser reelegido.

Son muchos los diputados federales y locales, así como senadores que están levantando la mano para la reelección legislativa. Sin embargo, muy destacados en su profesionalización está muy lejana. En el Congreso de la Unión los representantes de Morena y aliados se destacan por su obediencia y destaca la frase, "No se cambia ni una coma" a las iniciativas presidenciales.

La oposición tiene bajas, pero no es diferente al partido oficial. Ya veremos quienes tienen la posibilidad de alcanzar la reelección.

SUSURROS

1. El proceso electoral 2024, sigue avanzando y la Ciudad de México es la cereza del pastel. El primer precandidato es Salomón Chertorivski de MC; el Frente Amplio por México registró su coalición minutos antes de la hora límite, porque estuvieron a punto de no alcanzar el acuerdo y Morena, pospuso el anuncio de las encuestas para el 10 de noviembre. Ya veremos.

2. Con la renovación del Centro de Transferencia Modal (CETRAM) "Martín Carrera", tanto habitantes de la CDMX y pasajeros del Estado de México podrán hacer transbordos eficientes y seguros entre las líneas del Metro, Metrobús, Trolebús y autobuses RTP. Esta reconstrucción que consta de casi 10 mil metros cuadrados beneficiará a 130 mil usuarios de la alcaldía Gustavo A. Madero.

Asimismo, se destinaron 2 mil 200 millones de pesos para todo el proyecto y esta primera etapa ya inaugurada por las autoridades contempla el punto de transferencia entre modos de transporte, pues la segunda será sobre la habilitación de espacios comerciales y un edificio de vivienda. Una de las empresas que alzó la mano para intervenir en la planeación y nueva imagen del CETRAM, es Grupo INDI de la mano de su vicepresidenta de Infraestructura, Diana Muñozcano Félix.

PERIÓDICO	PAGINA	FECHA	SECCIÓN
EL ECONOMISTA		07/11/2023	OPINIÓN

Gobierno cruel

¿Qué significa que personas damnificadas por un terrible huracán decidan caminar cientos de kilómetros para exigir al gobierno federal fondos suficientes para reparar y reconstruir todas las zonas de su estado que han sido arrasadas? ¿Por qué quienes deberían estar recibiendo ayuda integral, física, material, médica y psicológica, tienen que venir a clamar al centro del país, esperando que quienes deciden el uso de recursos públicos (Ejecutivo y Legislativo) se dignen mirarlos como conciudadanos, como seres humanos, con cuya vida, seguridad, salud, educación tienen obligaciones? ¿Qué implica que los agentes del Estado dilapiden nuestros impuestos en caprichos y militarismo, pese a tanta desgracia humana?

Las acciones del Ejecutivo y del Legislativo hacia las comunidades guerrerenses denotan crueldad, no sólo arrogancia autocrática o ineptitud. Crueldad es "inhumanidad", "impiedad". No condolerse del sufrimiento ajeno es una falla personal, que aqueja a numerosos funcionarios y funcionarias de los tres niveles de gobierno. La falta de empatía del presidente o de la bancada de Morena o de

gobernadora y alcaldesa sería, en última instancia, secundaria. Importa, sin embargo, porque también desconocen su obligación, como integrantes del Estado, de actuar en beneficio de la población despojada, herida y traumatizada por la devastación del huracán (y la del crimen organizado).

Presumir unas decenas de miles de litros de agua y despensas para una población de un millón de personas, es cinismo. Reducir por decreto el desastre a dos municipios y aprobar un dictamen del PPEF2024 sin recursos millonarios suficientes para reconstruir toda la zona afectada es negligencia criminal (violencia estatal) y crueldad. Crueldad, y no sólo omisión dolosa, porque nuestros "no-representantes" saben lo que sucede en Guerrero y si no lo saben deben renunciar. Crueldad porque Acapulco era desde antes una zona atrapada entre el lujo y la miseria, el disfrute y la explotación. No pensar en las colonias enlodadas, invadidas de toneladas de basura; no prevenir ya las enfermedades que pueden provocar el agua estancada, las montañas de desechos; no prever las necesidades de los hospitales que desde antes sufrían graves carencias por recursos precarios, no es mero producto de la inexperiencia o de la incapacidad. Es falta de sentido común y de sentido comunitario. Falta de humanidad y de visión de Estado.

¿Dónde están los planes para cuidar de la salud mental de una población traumatizada? ¿Dónde, las medidas de prevención y atención para las mujeres, niños y niñas víctimas de explotación sexual, desde antes? ¿Cómo se evitará que se perpetúe o aumente ésta en un contexto (ya existente) de trata y (mayor) miseria? ¿Cómo se educará a niños/as y adolescentes que se han quedado sin casa más allá de suspender una semana las clases? ¿Qué apoyo emocional se le dará a la comunidad escolar? ¿Cuándo?

La reconstrucción, advierte Octavio Klimek Alcaráz, ex secretario de Medio Ambiente y Recursos Naturales de Guerrero, debe pensarse de cara al cambio climático y en relación con la naturaleza (El Sur de Acapulco, 5/11). ¿Se van a restaurar, como plantea, las zonas naturales cercanas o alejadas del puerto para evitar incendios y mayores desastres futuros? ¿Cómo se dispondrá de los desechos de todo tipo que amenazan con provocar graves enfermedades? ¿Cómo se coordinará la disposición de todos esos desechos? ¿Se evitará tirarlos a cielo abierto o desde los acantilados? Pensando a futuro, ¿con qué recursos se actualizará el mapa de riesgos de Acapulco que no incluye aún huracanes categoría 4 o 5? ¿Quién y cómo se está planeando un Acapulco más resiliente, verde y justo?

¿En qué piensan las y los diputados cuando no le quitan ni un centavo al tren anti-maya, a Pemex o a las Fuerzas Armadas? ¿En qué piensa el presidente cuando sobrevuela, orondo, un proyecto depredador que contribuye al deterioro ambiental y al cambio climático en una zona de ciclones? ¿Qué turismo querrá venir a un país devastado, violento y sin futuro?

Nadie merece tanta saña.

PERIÓDICO	PAGINA	FECHA	SECCIÓN
EL ECONOMISTA		07/11/2023	OPINIÓN

En pandemia como en huracán, sólo el Presidente

No hay huracán o pandemia que saque al presidente Andrés Manuel López Obrador de su guión original, si la realidad es que el país entró en la peor recesión en 100 años tras el cierre de actividades por el SARS-CoV2 y si Acapulco fue devastado por un fenómeno de las dimensiones de Otis, pues ese es problema de la realidad.

López Obrador llegó al poder con una idea fija: controlar el presupuesto para que en su nombre se repartieran dádivas asistencialistas y construir un puñado de obras faraónicas de infraestructura que, según él, lo inscribirían en la historia del país.

La pandemia de Covid-19 dejó en México 626,000 muertos, de acuerdo con un informe sobre exceso de mortalidad de la Organización Mundial de la Salud, y dejó también una tasa de pobreza laboral de 44.5% durante el 2020, la más alta en la historia, de acuerdo con datos del Consejo Nacional de Evaluación de la Política de Desarrollo Social.

Ese exceso de mortandad y ese disparo en la pobreza son responsabilidad directa del gobierno federal que dejó a la gente a su suerte, sin la atención médica suficiente y sin ayuda gubernamental para enfrentar la crisis.

Sin embargo, este régimen no tuvo ningún costo político por ello. La maestría en el manejo de la propaganda y el desbordante carisma presidencial libraron a López Obrador de cualquier rendición de cuentas. Por eso, ¿qué pueden esperar los damnificados de Guerrero respecto a las políticas del gobierno federal? Más de lo mismo.

El fin de semana los diputados obedientes del Presidente aprobaron en comisiones el Presupuesto de Egresos de la Federación para el 2024 sin un centavo para la atención de la emergencia en Acapulco.

Esto, mientras los legisladores de oposición proponían un fondo con recursos petroleros, tomados de la subestimación del precio aprobada en la Ley de Ingresos, y la suspensión de las obras emblemáticas del Presidente.

La mañanera de ayer no empezó con el recuento de los daños tras el paso de Otis, inició con la sección de la construcción del Tren Maya, porque en palacio no pasa nada, la vida y obras siguen su curso.

El remate fue la negativa presidencial a crear un fondo con los excedentes petroleros que deje la diferencia entre el precio estimado en la Ley de Ingresos de 56.70 dólares por barril y los precios de mercado, hoy arriba de los 75 dólares por barril.

Un fondo para Acapulco con esa asignación sería posible, auditable, controlable e institucional. Pero eso es justamente lo que este régimen no quiere. Y como López Obrador ya dijo que no, sus obedientes legisladores de Morena, Verde y Trabajo sólo tienen la misión de cumplir su voluntad.

La idea presidencial es que el mexicano que quiera o que necesite, sea por pandemia o por huracán, tiene que comer de su mano, de lo que él ofrezca, nada más y nadie más.

El plan era etiquetar 100,000 millones de pesos de excedentes petroleros para Acapulco, pero el plan de Palacio es dar una dádiva de manos de las Fuerzas Armadas y de los Servidores de la Nación a cambio de la gratitud electoral hacia el Presidente.

ecampos@eleconomista.mx

PERIÓDICO	PÁGINA	FECHA	SECCIÓN
REFORMA	10	07/11/2023	OPINIÓN

El calentamiento global es real y hay que tomar medidas para disminuirlo, pero es necesario entenderlo. La reducción de la pobreza es la mejor arma.

Tormentas y clima

"El calentamiento global es real, pero no es el fin del mundo".

Bjorn Lomborg, *False Alarm*

CANCÚN.- Cada vez que una tormenta pega fuerte se afirma que es consecuencia del cambio climático. Lo hemos visto con Otis en Acapulco. La canciller mexicana, Alicia Bárcena, declaró en Washington el 2 de noviembre que el huracán fue un "llamado de alerta de los desafíos... En primer lugar, el cambio climático, sin duda". No es la única. Después de evaluar los daños por Ida en Nueva York el 7 de septiembre de 2021 el presidente estadounidense, Joe Biden, afirmó: "El cambio climático representa una amenaza existencial a nuestras vidas, a nuestra economía, y la amenaza está aquí".

Es lógico que se atribuya cada tormenta individual al cambio climático. Los científicos han advertido que este generará más tormentas y de mayor intensidad. La gran pregunta es si realmente ha ocurrido. A pesar de la destrucción provocada por Otis, Ida y otros ciclones, la respuesta es no.

Varios estudios lo han ratificado. "Desde 1900, ni la frecuencia de impactos en tierra de huracanes ni su intensidad muestran tendencias significativas", escribieron en 2018 Philip J. Klotzbach, del Centro de Estudios Climáticos de la Universidad Estatal de Colorado, y colegas en "Continental U.S Hurricane Landfall Frequency..." publicado en el *Journal of the American Meteorological Society*. Savin S. Chand, de Federation University Australia, y colegas señalaron en 2022 en *Nature Climate Change* que hay "tendencias robustas de declinación en el número anual de ciclones tropicales en escalas globales y regionales durante el siglo XX". Tsz Cheung Lee, del Hong Kong Observatory, y colegas concluyeron en 2020 que "para tasas de precipitación por ciclones tropicales" en la cuenca occidental del Pacífico "hay baja confianza en influencia antropogénica detectable" y "no hay evidencia suficiente o un balance de evidencia para concluir que cualquier cambio o tendencia... contenga una contribución antropogénica sustancial". Ayesha Tandon, periodista científica, escribió en *CarbonBrief* en 2022 que "el cambio climático ha impulsado un descenso de 13 por ciento en la frecuencia de ciclones tropicales desde tiempos preindustriales". Gabriel A. Vecchi, de la Universidad de Princeton, y colegas señalaron en "Changes in Atlantic Major Hurricane Frequency Since the Late 19th Century" que no hay un cambio en la frecuencia o intensidad de los huracanes en el Atlántico desde fines del siglo XIX, pero sugieren que hay ahora un repunte después de un período de relativa calma entre las décadas de 1960 y 1980.

Bjorn Lomborg, del Copenhaguen Consensus Center, ha sugerido que la impresión de una mayor frecuencia e intensidad de huracanes se debe al "efecto CNN": las tormentas y sus consecuencias tienen una mayor cobertura en los medios. Hay más daños humanos y materiales, pero por el número creciente de personas que se asientan en las costas. "La población de Estados Unidos creció cuatro veces en el último siglo", escribió Lomborg en el *New York Post* en 2018, "pero ha aumentado 50 veces en las costas". En México, Acapulco pasó de 55,862 habitantes en 1950 a 852,622 en 2020.

El calentamiento global es real y hay que tomar medidas para disminuirlo, pero por eso mismo es necesario entenderlo. Las consecuencias deben estudiarse, mas no con los gritos de alarma de activistas histéricos, sino con la ciencia que nos ha permitido identificar el fenómeno.

Lomborg argumenta que la reducción de la pobreza es la mejor arma para enfrentar el cambio climático. Una población más próspera se defiende mejor. Por eso no son aceptables las políticas de restricción de actividades que aumentarían la pobreza. Un Acapulco mejor construido habría resistido mejor el golpe de Otis.

• PAPELES

Cada uno tiene su papel. El gobierno debe ordenar, impedir el asentamiento en zonas de deslaves. Los privados deben reconstruir conforme a sus necesidades. Poner al gobierno a construir y a los privados a definir dónde se asientan es una fórmula para al desastre... en Acapulco o donde sea.

PERIÓDICO	PÁGINA	FECHA	SECCIÓN
EL UNIVERSAL	8	07/11/2023	OPINIÓN

Ser víctima de las víctimas, el rol del presidente

Hay un gran debate con el famoso "sí podía saberse". Los arrepentidos de haber votado por AMLO se dicen indignados y sorprendidos por su actuación como presidente. Y otros los fustigan con el argumento de que López Obrador ha sido el de siempre, que lo que ha hecho ahora en el gobierno era previsible, pues se trata de un reflejo fiel de la manera de ser y pensar de un personaje que ya era ampliamente conocido.

Sin embargo, me parece que hay algo que no podía saberse ni era pronosticable. Hay algo en el actuar de AMLO que sorprende a todos: lo poco empático y cercano que ha sido con las víctimas durante todo su gobierno. El hombre que ganó con el discurso de acabar con los poderosos y que sobresalió por defender las causas de los oprimidos, se volvió un presidente poderoso ajeno al dolor de su pueblo.

Es cierto que López Obrador jugó siempre en política el papel de víctima: desde que rompió con el PRI, cuando el complot por los videoescándalos, en el desafuero, cuando clamó fraude, cuando se fue del PRD. Sí, siempre en el papel de víctima, pero víctima de sus rivales políticos, de las

élites. Ahora como presidente ha explorado un nuevo rol: es víctima de las víctimas.

Es víctima de los damnificados del huracán porque le mientan la madre en los medios de comunicación a consecuencia de que no tienen agua ni comida. Es víctima de los damnificados que marcharon a Palacio Nacional porque esos lo hicieron por intereses políticos. Es víctima de los papás de niños con cáncer porque se coluden con los golpistas que quieren que caiga su gobierno. Es víctima de las feministas porque se alían con la derecha conservadora. Y así.

A familiares víctimas de la violencia no los ha querido recibir, ni a Javier Sicilia que lo había apoyado, ni a los LeBarón, ni a las madres buscadoras. Con los padres de Ayotzinapa ha dado maromas y ya regresó a la "verdad histórica" de Peña Nieto. Con las víctimas de tragedias tampoco ha sido empático. No lo fue en las inundaciones de Tabasco del 2020. Tampoco se reunió con los que sufrieron la tragedia de la Línea 12 del Metro. Y hasta este lunes en la noche que estoy haciendo esta columna, no ha tenido un solo encuentro con damnificados del huracán Otis en Acapulco. Ni un recorrido, ni una reunión, ni un abrazo.

Porque en el fondo, para López Obrador, cualquier víctima está bajo sospecha. ¿Qué intereses tiene? ¿Quién estará manipulándole? Bajo la lupa presidencial, las víctimas se vuelven victimarios. Y él es la víctima de las víctimas. Porque nadie tiene derecho a ser víctima, salvo él mismo. En este país no hay lugar para las víctimas: LA víctima —así, con mayúsculas— tiene que ser siempre él. Y cuidadito con el que se salga del guion. ●

historiasreportero@gmail.com

Para López Obrador, cualquier víctima está bajo sospecha. Porque nadie tiene derecho a ser víctima, salvo él mismo.

PERIÓDICO	PAGINA	FECHA	SECCIÓN
La Jornada	36	07/11/2023	OPINION

CIUDAD PERDIDA

La tardanza en Morena // El cero a la izquierda del PRD y el PRI// Desesperación en el PAN

MIGUEL ÁNGEL VELÁZQUEZ

EL ASUNTO DE la competencia por el poder en la Ciudad de México, pese a los meses de guerra interna y la desatada entre los partidos políticos, aún no se resuelve, cuando menos no en lo que hace a manifestarse desde las cúpulas por quién los representará.

DE MORENA YA hemos hablado suficiente, pero de cualquier manera seguimos sin explicarnos por qué no se tienen los resultados de las encuestas, o de qué tamaño son que todavía no se pueden dar; la tardanza tiene una sola explicación: control de daños. Los resultados ya están sobre la mesa.

PARA LA OPOSICIÓN la cosa no es tan diferente. El PRI y el PRD no tienen remedio. El primero aún cuenta con militancia, una que vergonzosa esconde sus preferencias porque no encuentra nada qué defender, ni siquiera a sus integrantes corruptos a los que antes cuidaban.

EN ALGÚN MOMENTO prefirieron salvar primero a los hombres y a las mujeres que a su partido, y ahora, aun así, muy pocos quieren ser representantes del organismo que no halla lugar en la capital de México. Públicamente poco tiene que ofrecer al país y por eso mismo busca en la elección que viene la posibilidad de sobrevivir en un ambiente que, cuando menos, los acusa de corruptos.

DEL PRD POCO hay que decir porque muy poco es lo que tiene. Si nos apuran podríamos decir que ese partido no es más que el escudo y sólo eso, pero a golpe de ser atingente podríamos decir que todavía conserva a una decena de militantes.

ASÍ LAS COSAS, también quieren seguir en la lista de los partidos que no significan nada pero que cobran mucho –para lo que representan–, y para eso necesitan alquilar el logo, al son azteca. El fenómeno es que ahora la mínima militancia que alguna vez se dijo de izquierda ahora son panistas de derecha, algunos muy convencidos, empezando por los *chuchos*, a los que nada les queda de izquierda.

EN LOS DOS casos la clave es sobrevivir, dejar al PAN la posibilidad de hacerse de la candidatura sería tanto como desaparecer. Sí, tal vez los números les alcancen para pasar el escollo de la elección, pero si hoy ya no cuentan con el apoyo de mucha gente, sin una personalidad que les dé juego, desaparecerán y sólo conseguirán prolongar la agonía.

EL *BLANQUIAZUL*, COMO es más que sabido, no sólo cuida los intereses políticos del organismo, sino a los militantes envueltos en asuntos de corrupción que podrían terminar en la cárcel si no logran colocar a algunos de los integrantes del llamado cártel inmobiliario en las finales de la carrera por el poder.

Y ES QUE los miembros de la cúpula partidista son los que están embarrados en las acusaciones por corrupción y ellos mismos ocupan los cargos de decisión en ese partido, así que no hay salida, no pueden dejar pasar ni a los amarillos ni a los priistas. La decisión está tomada, el candidato a la jefatura de Gobierno de la Ciudad de México será panista. Eso es lo que se dice ahora.

De pasadita

Y AHORA QUE hablamos del cártel inmobiliario, tenemos que explicar que la fiscal Ernestina Godoy ha despertado un miedo significativo entre los panistas que sienten que de continuar al frente de la FGJ no les daría reposo.

ESA ES LA verdadera razón por la que los azules intentan bloquear la postulación de Godoy. Eso está más que sobrentendido entre la gente de Morena y de los otros partidos, incluyendo al PRD y al PRI, que apoyan a los azules en nombre de la alianza, pero no de la razón, y eso es para todos muy peligroso, se llama complicidad. Nada más.

cd_perdida@jornada.com.mx

PERIÓDICO	PAGINA	FECHA	SECCIÓN
La Jornada	23	07/11/2023	OPINION

La izquierda de Morena

JOSÉ BLANCO

México fue convertido por los gobiernos de PRI, PAN y PRD, en catástrofe social; una debacle cuya enorme dimensión aún no hemos sabido medir en su terrorífica amplitud. La urgencia de las necesidades inmediatas, las de agua y cada uno de los alimentos del día, vividas por la población de Acapulco, son muestra diáfana del atraco de los pocos de arriba contra los demás. Está claro que esas necesidades no pueden ser solventadas por los pobladores. Ellos sólo pueden hacerlo en la escala de la pobreza de los tiempos "normales".

La pobreza campea en ese Acapulco de vida regalada para los ricos de aquí y los de afuera. La desigualdad social que *Otis* desnudó ofende, aunque la veamos aquí y allá, por todo el país, todos los días: humanos de segunda, tercera y cuarta, habitantes de Acapulco, que sirven a humanos de primera, que lo son merced a los mecanismos gandalla del capitalismo de segunda de estos lares. El gran lujo de los turistas y las ganancias de los propietarios de hoteles, restaurantes y antros, arriba, abajo la miseria de los demás. Y todo eso normalizado por los de arriba y los gobiernos del *PRIANRD*: es "normal" que haya unos jodidos que sirven a los de arriba, esos que pagan salarios de pobreza y pululan en la impunidad sin pagar impuestos, como Ricardo Salinas Pliego. Duele mirar la necesidad irrevocable de la reconstrucción: es echar a andar nuevamente la maquinaria que produce y reproduce la desigualdad.

Alcanzar la justicia social y superar la desigualdad, será un proceso muy largo a través de generaciones. ¿Cuándo todos tendrán casa, alimento, salud, educación, en un plano de igualdad? No lo sabemos, pero no podemos, no pueden las mayorías, dejar de luchar por todos los derechos y los bienes que a todos den una vida digna. Para que un día los excluidos dejen de ser los desechables del sistema.

Mejor aún si los desechables cuentan con la solidaridad política militante de quienescuentan con la libertad de lidiar conel yugo, como los cuadros militantes genuinos de Morena: la izquierda real de ese partido. Porque muchos de sus miembros están ahí para subir por la escalera política de los puestos de representación popular, o encaramarse en la nómina de los gobiernos morenistas. Lo ha mostrado a las claras este momento de definiciones sobre las decisiones electorales para seleccionar a los cuadros representantes de Morena.

El espacio electoral, las elecciones mismas, las relaciones, intercambios y compromisos entre partidos políticos, la mayor parte de la acción legislativa, gran parte de la administración del Poder Ejecutivo, el cuento de los institutos autónomos, el nefando Poder Judicial, conforman el universo de la democracia de las élites políticas. Es ahí donde ocurre la "polarización" atribuida a AMLO. Pero ese vasto conjunto de actividades no es, no debiera ser, el centro del interés superior de los militantes de Morena. Ese centro supremo tiene que ser la carencia inmensa de los de abajo y la extrema desigualdad implicada. Por el bien de todos, primero los pobres.

La izquierda de Morena no puede ocuparse de ese objetivo superior sin pasar por la aduana de la democracia de élites. Pero, ciertamente su acción debe estar puesta permanentemente en la perspectiva de hacerlo todo por el objetivo fundamental. No digo, por supuesto, que todo puede tener una conexión inmediata con el centro de su interés; pero nadie debe perderlo de vista, so pena de incurrir en el modo de acción de los que sólo ven para su santo.

Los militantes de Morena son de esos dos tipos: la izquierda real y los otros. Y así será previsiblemente por mucho tiempo, en la más optimista de las expectativas. La izquierda genuina tiene que imponerse, y trazar la línea política. Si ello no ocurre, Morena actuará como los partidos del pasado que quiere superar. El desafío continuo de Morena es ganar los espacios de decisión de los poderes Legislativo y Ejecutivo, atravesar así la democracia de las élites políticas, sin abandonar en ningún momento su primera y última razón de ser: los de abajo.

El capitalismo de segunda de México ha operado fusionado a la historia condensada de largo plazo de los mexicanos: una historia de complejas altas desigualdades de las comunidades precortesianas, y una brutal historia colonial que fue parte del proceso masivo universal que empujó el nacimiento del capitalismo en los actuales centros del sistema. Hace más de un siglo, el sistema comenzó a mostrar que sólo podía desarrollarse en los centros, lo que haría perenne el subdesarrollo de la periferia.

Superar el capitalismo será la hazaña mayor de la historia humana. Los caminos son y serán múltiples. En la coyuntura mexicana, hay que lidiar con la democracia de las élites, para poder allegar un poco de justicia social a los jodidos. La historia mexicana produce ciudadanos cuya conciencia es una mezcla, en balances diferenciados, de individualismo y sentido comunitario. La razón electoral debe atender a esas diferencias.

> *Superar el capitalismo será la hazaña mayor de la historia humana. Los caminos son y serán múltiples*

PERIÓDICO	PÁGINA	FECHA	SECCIÓN
EL FINANCIERO	26	07/11/2023	OPINIÓN

Morena: competitividad e incongruencia

DEMOCRACIA EFICAZ

Luis Carlos Ugalde

Opine usted:
opinion@elfinanciero.com.mx

@LCUgalde

El presidente López Obrador ha llevado a su partido a una contradicción. A cambio de apoyo electoral, Morena sacrifica la congruencia de muchos de sus candidatos con su ideología. A cambio de ganar elecciones, no importa si los candidatos o candidatas son afines a un proyecto. Pueden ser viejos enemigos del obradorismo, pero, con tal de obtener resultados, las ideas quedan atrás.

Cuando Morena era un partido emergente, antes de 2018, el problema era encontrar personas que aceptaran ser postuladas. Después de ese año, el problema fue encontrar un método para ordenar la fila.

López Obrador definió desde su propia elección en 2018 que las encuestas serían el método de elección interno dentro de Morena. Un método que data a sus años en el PRD y las encuestas que inició el entonces partido de oposición para escoger a sus candidatos presidenciales.

No hay nada de malo en contar con procesos claros dentro de los partidos para designar a sus candidatos. Al contrario, es una buena manera de incorporar a sus militancias y contrastar distintos proyectos internos. El problema es cuando se les da una supremacía que sacrifica todo lo demás.

En Morena importa más la popularidad que la congruencia con el proyecto de nación que esposa el presidente López Obrador. Lo importante es la "voluntad popular" reflejada en las encuestas, argumentando, como hace el presidente, que el pueblo es el que manda. No hay criterios claros ni lealtades anteriores que sean necesarias para competir con Morena por un cargo público: lo crucial es ganar.

Varias personas que aspiran a ser candidatas en 2024 carecen del perfil que López Obrador ha definido como impoluto. El caso más obvio es Omar García Harfuch: no se trata de sus cualidades personales (que las tiene), sino que su perfil encarna al enemigo histórico de la 4T. Trabajó con Genaro García Luna, uno de los grandes demonios según el credo obradorista; fue operador en Guerrero cuando ocurrió la masacre de Ayotzinapa y acaso parte de las reuniones en las cuales, según López Obrador, se tramó la verdad histórica.

Estas no son acusaciones externas; son los parámetros que AMLO ha usado para ejemplificar la fuerza del mal. Ahora su propaganda opera en contra del candidato "popular" de Claudia Sheinbaum, ni siquiera de Morena, porque él no ha sido militante.

Por cierto, sus ancestros fueron parte del régimen que López Obrador llama de corrupción del PRI en su época dorada.

Pero Harfuch no está solo en esta elección. En la mayoría de las contiendas de gubernaturas hay el mismo patrón: antes de Morena, sus candidatos tenían otras lealtades.

Carlos Lomelí, que va por su segundo intento de ser gobernador en Jalisco, antes fue miembro de Movimiento Ciudadano, inclusive representando al partido como diputado en 2015. En Guanajuato, el candidato favorito para Morena, Ricardo Sheffield, era miembro del PAN hasta 2018. Mientras tanto, en Yucatán, destaca la aspiración de Verónica Camino, que llegó al senado con el PRI para luego saltar al Verde y, ahora, militar con Morena. Queda también Chiapas, donde Sasil de León podrá ser la candidata. Pero es difícil ignorar su pasado con el Partido Verde en épocas de Peña Nieto, llegando a hacer campaña junto a él en el estado.

No pareciera haber requisito ideológico. Con jurar lealtad a la 4T para la elección que se viene, se olvidan las diferencias pasadas. La necesidad es ganar los votos—o las encuestas—para hacerse con la candidatura.

El pragmatismo electoral está convirtiendo a Morena rápidamente en una nueva versión del PRI y del PAN. En diversas ocasiones he preguntado a personas que viven en diferentes estados del país si tal o cual gobernador/a de Morena ha hecho una diferencia. Casi siempre la respuesta es la misma: podrían haber sido candidatos del PRI o del PAN, casi nada ha cambiado.

Es innegable que la estrategia ha brindado frutos. Morena hoy controla 21 gubernaturas (23 si contamos al verde en San Luis Potosí). Pero, para hacerlo, tuvieron que abandonar la congruencia.

La 4T, que prometía reformar a México, se ha vuelto una lealtad electoral y no ideológica.

Para ganar elecciones, se buscaron candidatos rentables, pero perdieron la ideología (si es que ha existido).

"López Obrador definió desde su propia elección en 2018 que las encuestas serían el método de elección interno dentro de Morena"

"La 4T, que prometía reformar a México, se ha vuelto una lealtad electoral y no ideológica... se buscaron candidatos rentables, pero perdieron la ideología"

PERIÓDICO	PAGINA	FECHA	SECCIÓN
ContraRéplica	2	07/11/2023	OPINIÓN

Tiraditos

DENUNCIAN A MINERA CANADIENSE POR ABUSOS

•Más que ningún otro país, Canadá se ha beneficiado de la explotación del territorio mexicano. La prensa y ONGs han documentado los abusos de las mineras canadienses. Sobre el tema, el presidente advirtió, el 24 de marzo, que su gobierno no permitirá la explotación desmedida de recursos. Bajo ese argumento, nos cuentan, un grupo de ciudadanos le habría hecho llegar una denuncia contra Excellon Resources, propiedad de **Shawn Howarth,** por delitos ambientales, así como por violar los derechos humanos y los derechos laborales de sus trabajadores. El escrito solicita que se revisen las concesiones, contratos, permisos y autorizaciones que se han expedido a su favor, que se le realicen visitas de inspección para conocer el estado del agua y del territorio, se tomen medidas para resolver el conflicto en La Plantosa, y se estudie la posibilidad de que el Estado mexicano denuncie penalmente a la compañía.

QUIERE MURILLO KARAM PRESENCIAR DILIGENCIAS DE SU CASO

•El exprocurador General de la República, **Jesús Murillo Karam,** presentó una solicitud de amparo con el objetivo de obtener autorización para participar en todas las etapas de investigación que la Fiscalía General de la República realice en relación al caso de la presunta tortura contra **Felipe Rodríguez Salgado,** conocido como "El Cepillo". Este individuo fue señalado en el pasado sexenio por su presunta implicación en la desaparición de los 43 normalistas de Ayotzinapa por parte de Guerreros Unidos. El juez Octavo de Distrito de Amparo en Materia Penal en la Ciudad de México, **Rubén Darío Noguea Gregoire,** ha aceptado la solicitud de garantías para su revisión,

aunque no se ha pronunciado sobre la solicitud de suspensión debido a que no fue solicitada por la defensa. Se ha programado una audiencia constitucional para el 30 de noviembre, en la que se determinará si se concede el amparo.

AMPLÍAN SUSPENSIÓN DE CLASES EN AFECTADOS POR "OTIS"

- La Secretaría de Educación en Guerrero informó que todas las actividades escolares, tanto para instituciones públicas como privadas para la semana del lunes 6 al 10 de noviembre, quedarán suspendidas en los municipios de Acapulco y Coyuca de Benítez, las localidades con más afectaciones tras el paso del huracán "Otis" el pasado 25 de octubre. Mediante un comunicado, las autoridades informaron que la decisión se tomó con el objetivo de salvaguardar la integridad física de los estudiantes, personal docente y administrativo.

PERIÓDICO	PÁGINA	FECHA	SECCIÓN
EL FINANCIERO	27	07/11/2023	OPINIÓN

Días de definiciones en la política y en los deportes

DESDE SAN LÁZARO

Alejo Sánchez Cano

Opine usted:
opinion@elfinanciero.com.mx

Con los suspirantes de Morena y aliados que aspiran a gobernar en nueve entidades, se avecina el 'parto de los montes' para conocer a los seleccionados en función de tres criterios; el primero, la venia del máximo líder moral de ese partido; dos, el criterio de la equidad de género; y el tercero, el resultado de las encuestas, sí, esas que al final del día son "ponderadas" para ajustarlas al gusto del principal huésped de Palacio Nacional.

Especular sobre los ganadores y perdedores es un ejercicio inútil, ya que a estas alturas del partido, solo AMLO tiene más o menos claro por dónde va la jugada, aunque por el retraso en el anuncio para conocer a los vencedores, se ve que ya se le hizo bolas el engrudo en algunas entidades, entre ellas, la CDMX en donde Omar García Harfuch luchó a contracorriente, no obstante tener el total apoyo de Claudia Sheinbaum.

Independientemente del resultado y de los premios de consolación que tendrán los perdedores, seguramente se desprenderán algunos liderazgos regionales de Morena que no se vieron favorecidos con el dedazo presidencial, por ello y a pesar de que puntearon todo el tiempo en los estudios demoscópicos que se aplicaron, no fueron los escogidos y si la operación cicatriz desplegada principalmente por Mario Delgado, no funcionó, a partir del 11 de noviembre veremos otro cisma en el oficialismo.

Y decimos que habrá otra crisis en el seno de Morena, porque hay que recordar que la primera fue la ruptura de Marcelo Ebrard, quien ante los dados cargados que se tiraron en torno al destape de la corcholata para competir por la Presidencia de la República por parte de Morena, ha prolongado su decisión hasta este mes, en la que dará a conocer su decisión final y esta seguramente apuntará hacia Movimiento Ciudadano, en donde buscará ser candidato presidencial.

Y ahora, con la ruptura que nuevamente se dará en Regeneración Nacional con la salida de los malogrados aspirantes para las candidaturas de gobernador, se complica de suyo el escenario político para el oficialismo rumbo a la elección presidencial.

Los astros se le voltearon al presidente López Obrador, con la escisión en Morena y por varios acontecimientos de impacto nacional como la destrucción de Acapulco por el huracán Otis y en el ámbito político, irrumpió otro meteoro que se perfila hacia el barco que comanda AMLO, nos referimos a Xóchitl Gálvez, quien viene de atrás para acercarse con el paso del tiempo a Claudia Sheinbaum.

PERIÓDICO	PÁGINA	FECHA	SECCIÓN
EL FINANCIERO	27	07/11/2023	OPINIÓN

Bueno, como intitulamos esta columna, esta semana será definitoria en cuanto al humo blanco que saldrá del cuartel de Morena para conocer el nombre de las cinco candidatas y cuatro varones que buscarán gobernar en el mismo número de estados y no decimos en sus estados natales porque, por ejemplo, Rocío Nahle nació en Zacatecas y pretende ser gobernadora de Veracruz.

En la capital, como lo hemos dicho en este espacio, podría ser García Harfuch o Clara Brugada, pero cualquier decisión no vulnera las aspiraciones de Claudia Sheinbaum rumbo a la elección presidencial, como muchos señalan si sale elegida la exalcaldesa de Iztapalapa, ya que en la elección del candidato o candidata de Morena para competir por la jefatura de Gobierno de la CMDX, participó ella en forma conjunta con el presidente López Obrador.

Aunque los "puros" del oficialismo se jactarán de una victoria pírrica si es elegida Brugada, lo cierto es que sus agandalles y su visión cortoplacista para cuidar sus cotos de poder, molestaron en demasía a AMLO y por supuesto a la doctora.

Entonces, cualquiera que sea el resultado en la capital, los perdedores serán los "puros" de Regeneración Nacional.

También en esta semana se conocerá la composición del presupuesto 2024 y veremos si se etiquetaron recursos para la reconstrucción de Acapulco o si lo señalado por el presidente para apoyarlos fue pura demagogia.

En la UNAM también se conocerá al sucesor del doctor Enrique Graue y todo apunta a que será un personaje muy cercano a él; con ello se conjura el riesgo de que, como caballo de Troya, se incruste un simpatizante de la 4T en la Máxima Casa de Estudios.

La definición de Marcelo Ebrard se espera antes del día 15 y como ya lo señalamos se pondrá la camiseta naranja de Movimiento Ciudadano para buscar la Presidencia de la República.

En los próximos días también se logrará el subcampeonato de Sergio 'Checo' Pérez en la Fórmula Uno y para fin de año, el América logrará su vigésimo cuarto campeonato.

En cuanto a los deportistas mexicanos que alcanzaron el pódium en los Juegos Panamericanos de Santiago 2023, en Chile, serán premiados por el presidente con un chequesote, no obstante las aviesas intenciones de Ana Guevara por impedir que ello ocurra.

PERIÓDICO	PAGINA	FECHA	SECCIÓN
Diario ContraRéplica	7	07/11/2023	OPINIÓN

MAGDIEL
GÓMEZ MUÑIZ

COLUMNA INVITADA

Proceso electoral 2024

La participación ciudadana en los procesos electorales fortalece a la democracia y permite escoger racionalmente entre candidaturas políticas con ofertas en competencia, a la mejor opción o a la menos mala. Bajo este contexto, surge la necesidad de entender las bondades de la responsabilidad cívica y el compromiso de acudir a las urnas para decidir los destinos de México al 2030.

Participar activamente como animales políticos aristotélicos, implica entender la dirección que tomará el país en áreas como: economía, educación, salud y seguridad, estimulando un control semidirecto para el futuro de las nuevas generaciones y transitar hacia una democracia de la "hospitalidad", en donde todos quepan sin distinción alguna.

Las afirmaciones anteriores, invitan a reflexionar sobre si la participación es un problema o una solución de cara al gobierno que se ejerce desde la óptica de los partidos políticos. Joan Subirats sostiene que la calidad de la participación sobre las decisiones políticas detona seis supuestos que valdría la pena subir a la mesa de la discusión:

- Lentitud en la toma de decisiones
- Incremento de costos en la toma de decisiones
- No incorpora valor añadido a la decisión
- Provoca exceso de particularismos
- Se funda en una visión cortoplacista
- Erosiona instituciones y partidos

Los mecanismos representativos de los canales democráticos, sostiene Subirats, presupone una desconfianza sobre la capacidad de representación y la defensa de los intereses generales y particulares. Pero, el otro lado de la moneda es que la falta de participación ciudadana podría conducir a una elección de líderes cuyas políticas no reflejen los intereses de la mayoría, lo que a su vez podría resultar en políticas perjudiciales y decisiones políticas al margen de la democracia representativa.

Bajo este escenario, valdría la pena poner en una balanza los aportes y beneficios de la sociedad en la toma de decisiones y las consecuencias negativas de la apatía política. Cuando los ciudadanos votan y están involucrados en el proceso político, se infiere que la supervisión y responsabilidad se incrementa y que es proporcional la disminución de los políticos cuando saben que están siendo observados por una ciudadanía comprometida.

Además, una alta participación fomenta la estabilidad y la paz social en un régimen. Cuando los ciudadanos perciben que sus voces son escuchadas, es menos probable que recurran a protestas violentas o a la desobediencia civil, por lo que la participación, pese a los supuestos negativos de Subirats, se vuelven válvulas de escape para distensionar los desacuerdos y el estallido de conflictos post-electorales.

Sin duda, fomentar la participación ciudadana en las elecciones, difumina la desconfianza en el sistema y estimula a que los desencantados ejerzan el voto con la expectativa de la restauración de la confianza en el sistema electoral y de partidos. No olvidemos que las elecciones son la oportunidad para asegurar que la voz de la gente se transforme en espacios políticos de representación y que no debe ser subestimado el gran poder que tiene el ciudadano a través de los diferentes de participación política que van más allá del simple hecho de depositar su voto en una urna.

Sea pues un exhorto a disfrutar de esta justa democrática que, independientemente del resultado, todos ganamos al saber que una democracia es fuerte y saludable en la medida que se relega el fantasma del abstencionismo. Al tiempo.

•Colaborador de Integridad Ciudadana,
Coordinador del Doctorado en Ciencia Política del
Centro Universitario de la Ciénega - UDG.
Profesor Investigador de Tiempo Completo de la Universidad de Guadalajara,
co expertis y posgrados en estudios políticos y gobierno,
filosofía política y educación.
@magdielgmg / @Integridad_A

PERIÓDICO	PÁGINA	FECHA	SECCIÓN
EL FINANCIERO	32	07/11/2023	OPINIÓN

Acapulco: realidad vs. narrativa

López Obrador piensa que con labia y distractores le dará la vuelta a Otis y lo encerrará en Acapulco y el vecino Coyuca de Benítez

ESTRICTAMENTE PERSONAL

Raymundo Riva Palacio

Opine usted:
rivapalacio@ejecentral.com
@rivapa

El presidente Andrés Manuel López Obrador no fue a Acapulco para supervisar personalmente los trabajos de limpieza y restablecimiento de la normalidad tras la devastación del huracán *Otis*, pero se fue a supervisar el Tren Maya. Recomendó al equipo de beisbol de los Padres de San Diego un nuevo mánager, mientras la policía impedía que una marcha de protesta de acapulqueños por el abandono federal llegara al Zócalo. Hizo que la coordinadora de Protección Civil dijera que se había equivocado al declarar la emergencia en 47 municipios de Guerrero, y limitarla a dos de los que resultaron afectados por el peor ciclón en la historia del estado. El número de víctimas fatales y desaparecidos se mantiene deliberadamente a la baja, y reclama a los medios que no digan que no nos fue tan mal con el monstruoso huracán.

¿Por qué si *Otis* fue un desastre natural insiste el Presidente en alejarse de la realidad? Porque quedaría al desnudo la pésima respuesta que le dio al huracán, al que no sólo minimizó su impacto, sino que mintió a la nación de manera inexplicable, unas horas después de la devastación. Fue duro, dijo el Presidente sobre *Otis*, pero no tenemos información. En realidad, poco antes de la mañanera, en el gabinete de seguridad, los secretarios de la Defensa, general Luis Cresencio Sandoval, y de la Marina, almirante Rafael Ojeda, le dieron el parte de lo que había causado.

Miguel Ángel Godínez, hijo del exjefe del Estado Mayor Presidencial en el gobierno de José López Portillo, que refleja regularmente en su colaboración semanal en *Excélsior* el sentir de las Fuerzas Armadas sobre los asuntos públicos de la nación, escribió el viernes: "No fue verdad lo que dijo el Presidente que carecía de información sobre la magnitud del desastre. La 27ª Zona Militar, que comprende las regiones de Acapulco, Costa Chica y Costa Grande y que cubre 25 municipios de Guerrero, así como la IX Región Militar, la Sexta Zona Naval y la Décima Segunda Región Naval, dieron parte de novedades por teléfono satelital, señalando a detalle los daños causados por el huracán".

López Obrador sí entendió que no podría ocultar toda la realidad. De ahí vino su decisión apresurada de irse por carretera a Acapulco ese mismo día, contra las opiniones de su entorno. Insistió en que de esa forma centraría en él la atención de los medios y dejarían a un lado la crónica del desastre. A nadie convenció. Le sugirieron que si era un asunto mediático, que viajara en el helicóptero que ofreció el general Sandoval y que se bajara poco antes de llegar a Acapulco para entrar por tierra. Tampoco hizo caso y se quedó atrapado en el lodo de Chilpancingo.

La cobertura de los medios lo enfureció, como lo documentaron muchos periodistas. Lo que había sucedido es que *Otis* le arrebató el control de la narrativa y quedó rebasado por la realidad. Su vocero, Jesús Ramírez Cuevas, le reportó constantemente las críticas por su gestión y la falta de empatía, pero él seguía insistiendo en que

desde la mañanera controlaría la conversación. La molestia escaló cuando apareció la línea de tiempo del Centro Nacional de Huracanes de Miami, donde quedó evidenciado que en Palacio Nacional hicieron caso omiso a las alertas de un fenómeno "extremadamente peligroso" ocho horas antes de impactar Acapulco.

El enojo fue tan grande que Ramírez Cuevas comenzó a preparar una estrategia contra Carlos Loret y quien esto escribe –los primeros en enfocarse en la línea de tiempo para argumentar la inacción del gobierno– para intentar presionar por su exclusión de los medios –lo que no se ha hecho– y escarbar en todo aquello que pudiera cuestionar su trayectoria profesional, en un nuevo intento de daño reputacional. La cronología de las alertas del Centro Nacional de Huracanes fue retomada de manera general por los medios posteriormente, mientras los medios eran fustigados constantemente por el Presidente.

López Obrador operó políticamente la tragedia causada por *Otis*, en lugar de tratarla simplemente como lo que fue, un monstruoso huracán ante el cual poco se podía hacer. El problema es que no hizo nada. Como escribió Godínez, el general Sandoval y el almirante Ojeda activaron de inmediato los protocolos del Plan DN-III-E y el Plan Marina para proporcionar ayuda y auxilio a la población, en espera sólo de la orden del Presidente, como comandante supremo, que no sucedió hasta un día después.

El Presidente pudo minimizar la deficiente gestión por la magnitud de *Otis* y retomar el liderazgo y la iniciativa, pero en lugar de ello ha intentado un mayor control de información. Pidió monitorear las declaraciones de todos los empresarios involucrados en el sector turístico, así como lo que pudieran decir a los medios los familiares de víctimas o desaparecidos, para desactivarlas y que no contrastara con la narrativa que impulsa en la mañanera, una épica de la reconstrucción de Acapulco, al tiempo de banalidades, en el contexto, como el costo del boleto del Tren Maya o fustigar a sus enemigos de siempre.

López Obrador no se sale del libreto: la guerra cultural contra el pasado, y la epopeya de su gobierno, con su mira en un lugar en el nicho de los grandes héroes nacionales. Hoy está luchando contra la realidad, cometiendo el mismo error de su antecesor, Enrique Peña Nieto, cuando desestimó la desaparición de los 43 normalistas de Ayotzinapa. Peña Nieto y su gobierno se equivocaron al pensar que todo se podría acotar a Guerrero. López Obrador piensa que con labia y distractores le dará la vuelta a *Otis* y lo encerrará en Acapulco y el vecino Coyuca de Benítez.

López Obrador, que presume de conocimiento histórico, no utiliza la historia como aprendizaje. Peña Nieto pagó sus omisiones y falta de sensibilidad con la acusación de "crimen de Estado" en Ayotzinapa, un espejo que el Presidente debería ver. Es cierto que la capacidad retórica de López Obrador es única, pero la devastación causada por *Otis* está a la altura de cualquier desafío. La lucha es realidad contra narrativa y, hasta ahora, el Presidente va perdiendo.

PERIÓDICO	PÁGINA	FECHA	SECCIÓN
EL FINANCIERO	30	07/11/2023	OPINIÓN

La semana D de Sheinbaum

LA FERIA

Salvador Camarena

Opine usted:
nacional@elfinanciero.com.mx
@salcamarena

En Morena, el proceso interno para elegir candidatas y candidatos a las nueve gubernaturas entra en su fase final y lo hace con situaciones que podrían ser indicativas de lo mucho que le costará la unidad a Claudia Sheinbaum.

La interna que más ha llamado la atención es la de Ciudad de México. El lopezobradorismo de la capital protagoniza un encontronazo luego de que se inscribiera en la compentencia Omar García Harfuch. Los duros del movimiento han sido claros, y sonoros, en cuestionar esa aspiración.

Sin embargo, no sólo es el fondo del debate lo que ha dado de qué hablar del choque entre partidarios de Clara Brugada y Omar. Las formas del diferendo son harto reveladoras.

El audio atribuido al jefe de Gobierno sustituto, Martí Batres, que circuló la semana pasada, es sólo el más reciente de los episodios que denotan la poca ortodoxia –por no decir altura– con la que se están dando los cubetazos entre los morenistas de la capital.

Batres desmintió el audio, y hasta usó recursos gubernamentales para intentar demostrar que era producto de inteligencia artificial. Pero el daño está hecho.

En Morena ha anidado la desconfianza a tal grado que quien quiera que puso a circular ese material prefiere el descontón a los compañeros, y a Claudia Sheinbaum de paso, que resignarse al escenario de perder en la contienda interna.

(Y no vengan los morenistas a decir que todo es obra de la derecha, porque la actual derecha ya quisiera tener una agenda en contra del oficialismo, misma que desde hace años brilla por su ausencia).

En todo caso, el audio contra Martí no fue el primero, también hubo un episodio de modificación de la voz de la exalcaldesa Clara Brugada. Y si eso es en el plano virtual, en el de la realidad la cosa no pinta mejor.

Imaginen un cuarto de guerra donde alguien dice:

-Ahora que el INE pidió espacios cerrados, vamos a llevar a la jefa a un mitin al Estadio Azul.

-¡¿Al del *Josefinazo*?!

-Ese mero.

-¿Estás seguro?

-Sí hombre, nosotros lo llenamos al doble.

-Wey, se llama Azul, Estadio Azul, ¿estás seguro?

-Oh, hazte la lista de lo que le toca movilizar a cada quien.

-Pues, si tú lo dices.

El resultado es doblemente conocido. Hicieron un *Josefinazo*… en el Estadio Azul. Pero ¿por qué?

Porque están divididos, y porque quienes determinaron las cuotas decidieron marginar o limitar el volumen de la gente que, tradicionalmente, mueven algunos operadores… ¿Por qué?, porque a esos acotados movilizadores los ven como demasiado claristas.

En medio de tales jaloneos se debe consignar el escándalo por el desplegado *fake* a favor de Omar: un manifiesto de apoyo al exjefe de la policía publicado en *La Jornada* la semana pasada, en el que sin embargo se incluyeron nombres de consejeros que no fueron consultados.

Una más: cómo estará de descontrolada la interna que Jesús Sesma, del llamado Verde, se dio el lujo de declarar que su partido condicionaba el mantenerse en la alianza a que ésta sea encabezada por Omar, de lo contrario se irían por su lado. Otrora sería de carcajada, pero hoy así las cosas.

Mucho tendrá que planchar políticamente Claudia Sheinbaum para que el cierre del proceso en CDMX sea virtuoso a pesar de todo este desaseo, y a pesar de la impresionante cantidad de bardas a favor de Harfuch y de la cargada de funcionarios a su favor.

Y es sólo una de las diferencias que tendrán que amarrarse bien esta semana. Faltan ocho. Nomás.

PERIÓDICO	PÁGINA	FECHA	SECCIÓN
La Razón	2	07/11/2023	OPINIÓN

QUEBRADERO

ACAPULCO. ¿EL ANTES Y DESPUÉS?

JAVIER SOLÓRZANO ZINSER
solorzano52mx@yahoo.com.mx

No hay duda que el Gobierno esté desarrollando un gran esfuerzo en Acapulco. El tema más bien pasa por la forma en que se está haciendo y por la narrativa que está tratando de construir. Una de las formas en que se define lo que está pasando en Acapulco pasa por las narrativas de unos y otros.

El Presidente está tratando de crear la imagen entre la población de que las cosas poco a poco están bajo control. Quien opina diferente es señalado, en muchas ocasiones se lleva más tiempo en la crítica a quien ejerce la crítica que a dar un diagnóstico de lo que está pasando.

Para López Obrador puede llegar a ser más relevante reunirse con un beisbolista o hablar de los Padres de San Diego que recibir a quienes se manifiestan por la forma en que ha desarrollado su estrategia ante el devastado Acapulco.

A quienes desde ayer se manifiestan y que podrían armar campamentos hasta que sean atendidos, los descalificó. Dijo que era "politiquería", pero por lo que se ve no sabe bien a bien exactamente qué están reclamando. Si alguien presumimos debe ser sensible a la protesta, es el propio Presidente que a lo largo de su vida política ha tenido en esta estrategia parte de su desarrollo y avance político.

Todo aquello que a López Obrador no le parece y que pasa por la crítica y movilizaciones contra su Gobierno lo califica de "politiquería". No hay manera de poder debatir o de que se siente con los manifestantes para escucharlos y conocer sus razones. En muchas ocasiones ha cerrado las puertas antes de saber de qué se trata lo que le proponen.

Estos escenarios han ido cerrando paso a paso los caminos de la intercomunicación. Los manifestantes acapulqueños tienen razones de fondo y si estuvieran equivocados hay que hacerles ver qué es lo que está haciendo el gobierno más que colocarles grúas para impedirles el paso al Zócalo. Fue una decisión fuera de lugar, si nos atenemos al sentido de las libertades y la protesta en nuestro país.

Con toda la información que a diario recibe el Presidente debe saber dónde están los puntos más delicados de lo que está pasando en Acapulco. Suponemos que debe saber que no se trata de ser como los de antes. Es un asunto de sensibilidad y gobernabilidad sentarse con la gente, escucharla y verla a los ojos; que se haya hecho antes no significa que no deba hacerse.

Es cierto que hay quien ha tratado y trata de sacarle raja a lo que está pasando. Eso invariablemente sucede, pero el Presidente debe estar más allá de ello. El que no haya aparecido entre la gente y que cada vez que vaya a Acapulco todo indica se da una vuelta en helicóptero y luego en una oficina recibe los informes de lo que está pasando, si bien le permite conocer lo que pasa, incluso diseñar algunas estrategias, también es cierto que lo aleja de la población.

PERIÓDICO	PÁGINA	FECHA	SECCIÓN
La Razón de México	2	07/11/2023	OPINIÓN

Acapulco es un municipio muy rico y muy pobre. A pesar de las maravillas del puerto, mucha gente vivía antes del huracán bajo condiciones brutalmente adversas. Imaginemos ahora por lo que están pasando miles de acapulqueños que no tienen dónde dormir, qué comer y además están aislados.

No es un capricho de la gente el querer ver al Presidente. Lo quieren ver para protestar, pero también para sentir que es el referente directo a quien le pueden pedir ayuda y quien debe estar con ellos.

Las y los acapulqueños quieren hablar con el Presidente para que conozca de manera directa lo que pasa más allá de un escritorio o de la visión de las Fuerzas Armadas.

La inseguridad tiene atrapada a buena parte de la ciudadanía. La delincuencia organizada nunca se fue, más bien lo que está haciendo es acomodarse haciendo lo que todos sabemos.

Acapulco, con todo lo que está implicando, puede ser el antes y después del Gobierno.

RESQUICIOS.

Si alguien sabe que se tiene que echar andar a Acapulco es el sector privado. Empiezan a verse algunos signos que tratan de echar andar al puerto, aunque sea con la apertura de un bar o un restaurante; es un pequeño gran paso.

Twitter: @JavierSolorzano

ACAPULCO, con todo lo que está implicando, puede ser el antes y después del Gobierno

PERIÓDICO	PÁGINA	FECHA	SECCIÓN
EL INDEPENDIENTE	3	07/11/2023	OPINIÓN

INDICADOR POLÍTICO

CARLOS RAMÍREZ

carlosramirezh@elindependiente.mx
http://elindependiente.mx
@carlosramirezh

EBRARD, FACTOR DE DIVISIÓN A DONDE QUIERA IRSE PARA 2024

El **perfil** político personal de Marcelo Ebrard Casaubón se ha convertido en el principal **lastre** para acomodarse o acomodarlo en los espacios partidistas con miras a 2024. Su actitud **individualista** no le garantiza ningún espacio para articulación de alianzas, porque anda buscando sólo la **candidatura** presidencial para 2024 con quien quiera aliarse con él o entregarle espacios partidistas.

La posible **salida** de Ebrard de Morena estaría determinada por la negativa del partido a rehacer todo el proceso de elección de candidatos, cuando, inclusive, el propio presidente de la República ya **entregó** el *bastón de mando* a su sucesora Claudia Sheinbaum Pardo.

El problema de Ebrard también radica en sus **actitudes** personales: encabeza un grupo político que ha ido recogiendo figuras de todas las agrupaciones políticas a las que ha pertenecido y está exigiendo que la candidatura presidencial que pudieran ofrecerle fuera de Morena **incluya** posiciones clave y de primer nivel para sus colaboradores, rompiendo de modo natural con los precarios equilibrios partidistas que **existen** en las organizaciones que quisieran tenerlo como candidato.

Las **opciones** de Ebrard, cerrada cualquier posibilidad en Morena, no son muchas ni claras: Movimiento Ciudadano está configurado por militantes de otras organizaciones y partidos y en sí mismo **no** es un partido político formal sino un movimiento **personal** de las estrategias de Dante Delgado Rannauro; en el Frente Amplio por México, sobre todo por el PRI y por el PAN, **no** tendría posibilidad de alguna de candidatura porque en ambos organizaciones partidistas ha dejado Ebrard una larga cauda de **resentimientos**, además de que no se ve que la precandidata Xóchitl Gálvez Ruiz vaya a **entregarle** de manera sumisa una posición que le ha costado mucho mantener, con el circunstancia agravante de que la estructura organizativa de poderes dentro del FAM cada vez se **reduce** la cohesión sólida y está sostenida con alfileres por la larga cauda de intereses políticos, partidistas e individuales de los promotores de la coalición.

La **única** posibilidad de Ebrard para encauzar un verdadero movimiento político estaría en la fundación de un **nuevo** partido, pero en un ambiente político que difícilmente podría considerar Ebrard como un líder con arrastre personal o con estructuras sociales y políticas necesarias. El **fracaso** de Manuel Camacho y Ebrard en el 2000 con el Partido del Centro Democrático -idea genial de Camacho-- radicó en la **inexperiencia** de ambos para construir un partido y en la expectativa **frustrada** de que algunas otras organizaciones se sumarán en **automático** al proyecto aportando las pocas estructuras vigentes.

Desde Movimiento Ciudadano, en caso de **imponer** su candidatura por encima de los grupos de poder y figuras que serían desplazadas del reparto de posiciones legislativas, Ebrard sólo **competiría** contra el Frente Amplio y no se percibe un liderazgo que pudiera arrastrarle legiones de morenistas y lopezobradoristas que ya están muy perfilados con la precandidatura de Sheinbaum Pardo, además de que Ebrard **carece** de fuerza personal y no se decide a confrontarse contra el liderazgo del presidente López Obrador en Morena y en los sectores sociales beneficiados de los programas asistencialistas del Gobierno federal.

De **enquistarse** como candidato presidencial de MC, Ebrard vería venir en contra una **alianza** circunstancial entre Morena y el FAM, porque no existen las simpatías en el Frente Amplio como para crear un bloque de poder Ebrard-Xóchitl y entre los dos confrontar a Sheinbaum como candidata de López Obrador.

El problema real de Ebrard **no** es de discurso, ni de estrategia, ni de carisma, ni de habilidad política sobre la coyuntura, sino de perfil y de carácter con poca capacidad para convertirse en un **verdadero** líder político y por sus comportamientos individuales que suelen **desdeñar** a otras figuras políticas. En estas semanas de confrontación contra el proceso de Morena para sacar la candidatura presidencial, Ebrard ha ido radicalizando su estilo **individualista** de ejercicio del poder y de modo natural ha ido **cerrando** cualquier tipo de alianza política con agrupaciones y personalidades que le estarían exigiendo un poquito más de **modestia** personal.

Y en Movimiento Ciudadano ya se **percataron** que Ebrard quiere tomar por asalto al partido y no incorporarse como una fuerza política con posibilidades de alianza.

Política para *dummies*: la política encuentra en los políticos a salvavidas que terminan siendo lastres.

El contenido de esta columna es responsabilidad exclusiva del columnista y no del periódico que la publica.

PERIÓDICO	PÁGINA	FECHA	SECCIÓN
Indigo	25	07/11/2023	OPINIÓN

LA CLARIVIDENCIA DE FARÍAS Y DESCUIDO DE AYUNTAMIENTO REGIO

El probable próximo gobernador interino, **Arturo Salinas**, tendría que estar muy preocupado por la intención de la bancada de **Movimiento Ciudadano** (MC), a cargo de **Eduardo Gaona**, de solicitar su remoción... pero hasta la próxima legislatura.

Resulta que el diputado emecista, **Roberto Farias**, convocó a rueda de prensa el día de ayer para informar que Salinas sería objeto de este proceso pero hasta el otro año, cuando este partido logre la mayoría calificada en el **Congreso local**.

Quizás Farias cuenta con algún atributo, del cual nadie tenía conocimiento, y que le da la habilidad de ver el futuro electoral y por ello salir a dar una declaración de tal magnitud.

La realidad es que el diputado local solo exhibe una falta de creatividad para crear leyes o reformar, y así informar sobre temas que le importen a la ciudadanía, pues prefiere predecir el futuro, cuando ni siquiera se cuenta con los candidatos para diputaciones locales.

DESCUIDO DE AYUNTAMIENTO REGIO

El **Ayuntamiento de Monterrey**, encabezado por **Luis Donaldo Colosio Riojas**, tiene una tarea pendiente que debería priorizar para resolver a corto plazo.

Resulta que el proyecto **Corredor Verde**, que incluye la **ampliación de banquetas**, fue aprovechado por el **comercio informal** en el primer cuadro de Monterrey.

Se supone que estos corredores son para que la ciudadanía camine sin obstáculos, en un sendero arborizado, pero esto ha quedado en el olvido, por lo pronto, para la administración municipal.

Lo que sí es una realidad, es que Colosio Riojas, al hallarse al frente de la administración de la capital del estado, está más expuesto a que se magnifiquen los hechos bueno, pero muchos más los negativos, a lo que se suma el desgaste natural del ejercicio del poder, por ello, con el proceso electoral en puerta, su administración tendría que redoblar esfuerzos, si es que busca la **reelección**.

Veremos si Colosio Riojas aumenta su presencia y cierra fuerte para levantar su aceptación entre los regios en la víspera de la elección del 2024.

PERIÓDICO	PÁGINA	FECHA	SECCIÓN
Indigo	25	07/11/2023	OPINIÓN

En vísperas de que inicie el proceso electoral 2023-2024, Luis Donaldo Colosio Riojas deberá apostar por la visibilidad en caso de buscar la reelección.

PERIÓDICO	PÁGINA	FECHA	SECCIÓN
El INDEPENDIENTE	7	07/11/2023	OPINIÓN

OPINIÓN

LA PARIDAD DE GÉNERO Y EL PROGRESISMO DE MORENA

Por Xochitl Patricia Campos López

Los procesos políticos del Movimiento de Regeneración Nacional para proponer candidatos a los gobiernos estatales de Puebla, Jalisco, Guanajuato, CDMX, Yucatán, Veracruz, Tabasco, Morelos y Chiapas han confrontado el progresismo y pragmatismo político de la tradición mexicana.

Por un lado, es innegable e inevitable el ajuste histórico para fomentar la participación política del género femenino y, por otra parte, constituye una exigencia del mundo liberal que representa la posibilidad de ser percibido como una nación civilizada y óptima para el libre comercio.

El kiriarcado predomina en sistemas políticos como el mexicano donde las rémoras del autoritarismo priista se pueden observar por todos lados, sin embargo, en algunas entidades el machismo más primitivo se resiste a procesar la transformación local. Andrew Paxman coordinó una obra referida a los gobernadores de la época del presidente Enrique Peña Nieto y los conjuntó en un vocablo antropológico para la ciencia política: Caciquismo. En efecto, mientras la clase política nacional ha sido regulada para soportar la transición política, en algunos estados y regiones -básicamente- la política se mueve entre la época precolombina y colonial.

De acuerdo a Rogelio Hernández, la élite del poder nacional ha evolucionado de los militares revolucionarios a la tecnocracia; empero, a nivel estatal, la transformación política deja mucho que desear en comparación con los cambios nacionales.

La obligación de proponer cinco candidaturas femeninas para consensar cinco gobernadoras no sólo representa un elemento sine qua non de la democratización que requiere México, es una demanda legal, justa e histórica que todos los partidos políticos y actores regionales quieren conculcar. Los partidos políticos y caciques regionales están considerando mujeres que pierdan electoralmente las gubernaturas, o bien, que sean manipulables al llegar al poder. Los institutos políticos están siendo desleales con la constitución mexicana y la proporción electoral mayor del país: las mujeres.

El principio de equidad de género va más allá de lo que propone el INE, incluso de las exigencias internacionales a que México se ha comprometido. El respeto y obligación que tienen los partidos y el Estado Mexicano radica en profundizar las transformaciones políticas a nivel local. Los estudios estatales sobre las correlaciones de fuerza explican que la violencia ha escalado a niveles desproporcionados en razón del autoritarismo machista. Resulta incomprensible que Morena, el partido/movimiento más comprometido con el feminismo y progresismo, retrase sus procesos de selección de candidatas a sabidas cuentas de cuáles son los procesos estatales cuyo nivel de competitividad logicamente requiere candidaturas femeninas. Regeneración Nacional se encuentra en posiciones contrariadas en algunos estados donde candidatos machos chantajean los resultados electorales mediante la amenaza del transfuguismo, la ruptura y las manos caídas en la jornada electoral; pero, también, promoviendo escenarios de violencia y radicalización propios de la mentalidad caciquil.

> ***La obligación de proponer cinco candidaturas femeninas para consensar cinco gobernadoras representa un elemento sine qua non de la democratización que requiere México***

El principio de paridad de género rompe los esquemas de rentabilidad electoral y pragmatismo. Por supuesto que esta es la intención. El feminismo irrumpe de forma abrupta y rompe las configuraciones de poder que las inercias coloniales han desarrollado para mantener su patrimonialismo burocrático. Sobre todo porque ya no hay "Juanitas" sino líderes que van a ejercer su legítimo derecho a gobernar desde un punto de vista diferente a las tradicionales retóricas federalistas, presupuestarias, populistas, caciquiles, de infraestructuras y crecimiento económico. La verdadera revolución es el progresismo feminista que obliga a todo mundo y, principalmente, al partido en el poder. El lopezobradorismo ha entendido la condición de ceder el mando a Claudia Sheinbaum y advertir la transformación de gran calado que se avecina, los estados no pueden seguir a años luz de los cambios políticos que la transición política ha planteado. Morena no puede jugar a engañar a los estados y al país como lo ha hecho el PRIANRD, el retraso en la configuración de las candidaturas femeninas ganadoras sólo advierte una intención equívoca de los micromachismos regionales para salvaguardar su influencia y la necedad de querer detener el cambio. El discurso machista caciquil feminicida criminal tiene que ser sepultado y desactivados sus dispositivos operativos en las múltiples regiones, el cacicazgo se acabará cuando el machismo sucumba.

PERIÓDICO	PÁGINA	FECHA	SECCIÓN
El INDEPENDIENTE	7	07/11/2023	OPINIÓN

PERIÓDICO	PÁGINA	FECHA	SECCIÓN
EL HERALDO DE MÉXICO	16	07/11/2023	OPINIÓN

¿CÓMO SE GANA LA CIUDAD DE MÉXICO?

CÉSAR CRAVIOTO ROMERO
SENADOR DE LA REPÚBLICA POR LA CIUDAD DE MÉXICO
@CRAVIOTOCESAR

La clave está en que nuestro movimiento no se desmovilice, en que los participantes del mismo estén activos

Después del resultado no tan alentador que tuvimos en 2021 —desde mi punto de vista un tanto coyuntural—, hoy el proyecto de Morena y el movimiento de transformación nacional tiene en la ciudad de México uno de sus mayores retos hacia 2024.

En aquel momento muchos factores, externos e internos, influyeron en el resultado, entre otros: dos años de pandemia previos a la elección; el terrible accidente en la Línea 12 del Metro; la falta de un partido bien organizado que realmente realizara su labor, sumado a la influencia, no menor, de los medios de comunicación en una ciudad como la nuestra.

El impacto de la infodemia fue mayúsculo ante el vacío y ausencia de movilización del propio torrente del partido que ha mantenido a la izquierda gobernando desde hace 25 años en esta ciudad, además de algunos perfiles inadecuados de diversas candidaturas en alcaldías y diputaciones.

Muchos de estos temas no estarán presentes rumbo a 2024: ya no hay pandemia, contamos con mucha más organización del partido sin olvidar que las palabras clave deben ser UNIDAD y ORGANIZACIÓN en todo el país, pero sobre todo en la ciudad de México, para que ninguna persona o militante que apoya la continuidad de la transformación se abstenga de estar activo de aquí al primer domingo de junio de 2024.

Hoy, ya más robustos, estamos ante un proceso interno que genera mucha expectativa, contamos con un partido que organiza comités y ha despertado a ese gran movimiento que parecía dormido en 2021.

La clave está en que nuestro movimiento no se desmovilice, radica en que los participantes del mismo estén activos, y no sólo regresen a sus casas a esperar los resultados como espectadores de 2024. No debemos dudar del movimiento que desde 1997 ha demostrado su competencia política y capacidad para entusiasmar a la mayoría de la sociedad mexicana.

La clave está en que haya entusiasmo además de organización de la mano de la mayoría de los habitantes de la ciudad, que estoy seguro respaldan la transformación, y además apoyan al presidente Andrés Manuel López Obrador; respaldaron a Claudia Sheinbaum como jefa de Gobierno y hoy como nuestra Coordinadora Nacional de la Defensa de la 4T. Bajo este escenario considero fundamental la capacidad organizativa y experiencia con la que cuenta Clara Brugada para mantener al movimiento vivo, enérgico, audaz, decidido, resuelto, y activo.

"Considero fundamental la capacidad organizativa y experiencia con la que cuenta Clara Brugada para mantener al movimiento".

Primordial será también la expectativa que se genera en torno a su persona como alguien que representa al movimiento y que puede gobernar esta ciudad. De hecho, el nombre y prestigio de la ex alcaldesa que gobernó la cuarta parte de nuestra ciudad, con el segundo municipio con el mayor número de habitantes, será esencial para concretar la victoria en 2024.

El viernes sabremos quién encabezará los esfuerzos de la transformación de la ciudad; y estaremos tranquilos, sin lugar a dudas, si esa responsabilidad recae en Clara Brugada. Sé que nuestro movimiento volverá a triunfar en la CDMX, por eso digo que Clara ganará.

PERIÓDICO	PÁGINA	FECHA	SECCIÓN
24 HORAS	3	07/11/2023	OPINIÓN

Claudia se sacude a boicoteadores en el Estadio Azul

Pareciera un dato menor.

Pero es de fondo y forma.

Claudia Sheinbaum, según parece, por fin se hará cargo de su campaña y no dependerá de operadores impuestos desde las cúpulas políticas y partidistas.

Es decir, nada de, **Francisco Chiguil Figueroa**, tu te haces cargo de traer tantos miles de acarreados de la Gustavo A. Madero para ocupar tal sector del Estadio Azul.

-Tú, **Armando Quintero**, arma tu estructura en Iztacalco y en 25 camiones trae por lo menos cinco mil simpatizantes para el espacio que te indicaremos al llegar…

O tú, **Clara Brugada**, utiliza tu estructura en Iztapalapa porque como la alcaldía más poblada te hemos reservado más de diez mil espacios…

Y así.

Ni ellos ni **Mario Delgado** ni **Sebastián Ramírez** ni otros identificados con **Clara Brugada** o simpatizantes de **Omar García Harfuch**.

Aunque el oficialismo tiene siete alcaldías, su capacidad de movilización, estructura y recursos es de toda la Ciudad de México y municipios aledaños para llenar cualquier espacio, sea el Azul, el Azteca o Ciudad Universitaria si lo rentara la UNAM.

CORRUPTOS DE AYER

Incumplieron muchos.

El Estadio Azul estuvo vacío el 24 de octubre y **Claudia Sheinbaum** no pudo realizar su mitin y se quedó en los túneles mientras se enteraba del fracaso de la convocatoria o de traiciones.

Por eso preparó la reivindicación.

Pero no con quienes le impusieron.

Comisionó a su operador de confianza, el exdiputado y exdirigente morenista **Alfonso Ramírez Cuéllar**, para reunir a dirigentes de centrales obreras.

¿A quiénes?

Al otrora llamado ***sector obrero*** del PRI.

Sí, los priistas corruptos de ayer son los morenistas honestos de hoy porque, como repite **López Obrador** con fe ciega, ***Morena purifica*** con el simple hecho de su reconversión y afiliación.

Y ahí, en la Sala de Armas, estuvieron los cetemistas corruptos de ayer con **Fidel Velázquez** y hoy con **Carlos Aceves del Olmo**, los croquistas de **Isaías González**, afiliados al SNTSS de **Arturo Olivares Cerda**, trabajadores del Metro de **Fernando Espino**, de la UNT de **Francisco Hernández Juárez**, líder de los telefonistas desde… ¡hace 46 años!

Esa es la renovación, y para qué seguir.

TRISTEZA SENATORIAL

1.- En el Senado hay tristeza.

Armando Guadiana, empresario minero y principal proveedor de carbón de la CFE, se encuentra muy grave.

Candidato morenista humillado en Coahuila por el priista **Manolo Jiménez**, debió pedir licencia para recibir atención en Estados Unidos.

Su voz se le oye endeble.

Ironía: ahora podría ser gobernador electo de su estado, pero acaso sus esperanzas se dinamitaron con la división provocada por **Ricardo Mejía**, quien al no ser nominado por Morena se fue al PT y hoy espera ser abanderado al Senado.

Y 2.- Las comunicaciones no se restablecen en Acapulco.

Como consuelo ha llegado al puerto el servicio de ***izzi***, filial de ***Televisa***, con acceso gratuito en el Parque Papagayo para quien acuda al lugar y pueda realizar actividades empresariales, escolares o domésticas.

Es agregado a la gratuidad para los suscriptores tras la destrucción del huracán ***Otis***, quienes tienen señal libre de televisión, de telefonía y de internet durante noviembre y diciembre.

PERIÓDICO	PÁGINA	FECHA	SECCIÓN
Indigo	9	07/11/2023	OPINIÓN

Redes de Poder GDL

KUMAMOTO: ¿SE MANTIENE O RECONSIDERA?

El nivel de **rechazo** que ha suscitado la decisión del partido **Futuro**, que tiene en **Pedro Kumamoto Aguilar** a su principal activo político, para **sumarse** a la coalición que encabeza el partido **Morena**, y en la que también figura el **Partido Verde Ecologista de México**, hace dudar si realmente los **jóvenes** de esa fuerza política **evaluaron** correctamente las **implicaciones** de este paso en su trayectoria.

Aunque evidentemente una parte relevante de las **críticas** provienen de los **emecistas** que gobiernan al estado de **Jalisco**, puede percibirse una molestia y hasta una **desilusión** auténticas de ciudadanas y ciudadanos que, en efecto, veían en **Kumamoto Aguilar** y su partido la posibilidad de una **renovación** positiva de la **clase política** del estado.

El alcalde con **licencia** de Guadalajara, **Pablo Lemus Navarro**, quien arrancó oficialmente su precampaña por la gubernatura de **Jalisco** por el partido **Movimiento Ciudadano** este domingo, calificó la decisión de **Kumamoto Aguilar** por sumarse a la coalición de **Morena-Hagamos-Partido Verde-Partido del Trabajo (PT)** como algo «**grotesco**, algo que causa náuseas"; y por lo visto en las redes sociales, muchos **coinciden** en esta apreciación.

Según **Lemus Navarro**, **Futuro** se habría sumado a la **mega-coalición** contra el partido **Movimiento Ciudadano** en **Jalisco** no solo para garantizar su **sobrevivencia** -el registro-, sino que habría obtenido a **cambio** la **candidatura** por la presidencia municipal de **Zapopan**, un cargo público al que **intentó** llegar sin éxito **Kumamoto Aguilar** en la elección del **2021**.

La pregunta **ineludible** parece ser si habrá valido la pena ese **pacto** con la coalición de **Morena** y el Partido Verde a **cambio**, podría decirse, de **venderle** el alma al diablo.

DANTE Y EL INFORME DE ALFARO

La presencia del **dirigente nacional** del partido MC, **Dante Delgado Rannauro**, en el Quinto Informe de Gobierno de **Enrique Alfaro Ramírez**, confirma que se han **restablecido** las relaciones entre **ambos**. Aquel, incluso, dijo: "son tantos los **logros** de este gobierno que en **Movimiento Ciudadano** nos sentimos **orgullosos** de las prácticas de buen gobierno de **Enrique Alfaro**".

También lo **candidateó** para encabezar distintas **carteras** en caso de ganar **MC** la **Presidencia**: "ahora que **ganemos** sería un gran secretario de **Comunicaciones y Transportes** y, además, sería un gran secretario de **Desarrollo Social** y, además, sería un gran secretario **en diferentes áreas**".

PERIÓDICO	PÁGINA	FECHA	SECCIÓN
Indigo	9	07/11/2023	OPINIÓN

Tras la decisión de Pedro Kumamoto de sumarse a la coalición de Morena, los emecistas de la entidad criticaron el anuncio del partido Futuro en Jalisco.

Pepe Grillo

Jalisco, día naranja

La plana mayor de MC se dio cita en Jalisco para atestiguar los eventos vinculados al Quinto Informe de Gobierno de Enrique Alfaro.

Alfaro hizo un recuento de los avances registrados en los 125 municipios del estado en los últimos cinco años y anunció la concreción de proyectos para el año final de su administración.

La efervescencia política marcó la jornada. Se demostró con la presencia del gobernador de Nuevo León, Samuel García, quien ya está en los hechos en los trabajos de precampaña.

No podía faltar la mención directa a Pablo Lemus, ex alcalde de Guadalajara y carta del MC para conservar el gobierno de estado, que emprendió su precampaña en Tepatitlán de Morelos.

Una jornada naranja que deja listo al partido para la encarnizada contienda que toca a la puerta.

Chiapas, el imperio del caos

El deterioro de la seguridad en Chiapas alcanzó la zona de influencia del EZLN. Los zapatistas toman medidas para pertrecharse y evitar en lo posible la irrupción de bandas del crimen organizado en sus estructuras civiles, como los famosos caracoles.

Los nuevos voceros del movimiento, como el subcomandante Moisés, denunciaron que se perpetran asaltos, secuestros, cobro de piso, reclutamiento forzado, entre otros delitos

En su diagnóstico de la situación en Chiapas, el EZLN concluye que impera el caos y el año que entra, en las elecciones, se disputarán los cargos públicos sociedades criminales antagónicas.

Muy pronto se cumplirán 30 años del levantamiento armado en las montañas de Chiapas, los jefes zapatistas piden a la gente que no vaya hasta allá a celebrarlo, porque la seguridad no está garantizada para nadie.

CDMX, alianza opositora

Les costó trabajo pero los partidos que conforman el Frente Amplio, PAN, PRD y PRI, resolvieron competir juntos en la elección de la CDMX.

Todavía se desconocen los detalles del acuerdo político, pero formalizarlo eleva su competitividad

La oposición obtuvo en la ciudad en la pasada elección, la del 2021, una cadena triunfos que superaron los pronósticos más optimistas, lo que demostró que Morena es vulnerable y puede perder.

En el 2024 habrá condiciones diferentes, claro está, pero el elector capitalino ya mostró que puede premiar o castigar con su sufragio.

Mientras tanto, la alianza oficialista que encabeza Morena encara en la CDMX su decisión más compleja para elegir abanderado a la jefatura de Gobierno. Cualquier decisión tensará mucho la cuerda.

Récord histórico

El IMSS, además de la batería de acciones en favor de los damnificados de Acapulco, incluyendo un gran centro de acopio de ayuda en las oficinas del instituto en Paseo de la Reforma, sigue trabajando en todos los ámbitos de la seguridad social en el país.

El instituto que dirige Zoé Robledo informó que al cierre del mes de octubre tiene registrados 22 millones 302 mil puestos de trabajo, que es la cifra máxima desde que se tiene registro.

El incremento se relaciona con el dinamismo en el ámbito de la construcción, y transportes y comunicaciones.

El aumento sistemático de derecho habientes supone un reto diario para el IMSS, la institución de seguridad social más importante de México.

pepegrillo@cronica.com.mx

PERIÓDICO	PÁGINA	FECHA	SECCIÓN
Indigo	3	07/11/2023	OPINIÓN

REDES DE PODER

La ambigüedad de un acuerdo

El **Frente Amplio** por la **Ciudad de México** formalizó la coalición **electoral** para **2024**, lo que se esperaba, pero más allá de los mensajes y los **adelantos** del método para **definir** a la candidatura a la **Jefatura de Gobierno**, lo cierto es que hay un punto, sobre todo, que estaría generando mucha **inquietud** entre algunos **actores**. Y es que a pesar de que se perfila un **mecanismo** muy similar al que se llevó a cabo a **nivel nacional**, también queda abierta la puerta a que la **definición** llegue mediante **acuerdo político**, aunque lo que algunos aspirantes han **expresado** es que se puede **interpretar**, por un lado, a que se logre el **consenso** entre quienes levante la mano, o bien, que se llegue a un **acuerdo** entre las **dirigencias** del PRI, **PAN** y PRD, lo que tampoco ha sido muy bien **aclarado**. Nos dicen que se sigue tejiendo muy fino en la **negociación** para evitar **rupturas**. Atentos.

Bases en duda

Mientras que en el lado de **Morena**, nos comentan, una de sus **prioridades** en la **capital** del país, además de mantener la **Jefatura de Gobierno**, es recuperar la alcaldía **Cuauhtémoc**, la que se perdió en **2021** a manos de la **oposición**. En el diagnóstico, sin embargo, hay ciertos puntos que preocupan al **partido guinda**, sobre todo el que haya **acuerdo** entre dos grandes **grupos territoriales**, la estructura de **Dolores Padierna**, por un lado, y la del senador **Ricardo Monreal**, por el otro. El detalle, nos dicen, es que el apoyo abierto de **Padierna** al proyecto de **Omar García Harfuch** ha generado **inquietud** entre las bases más duras, quienes no ven claro seguir **respaldando** por ello a la **experredista**, mientras que en el caso de **Monreal**, han sido algunas de las **diferencias** con el presidente **López Obrador** lo que también le habría **costado** el apoyo de ciertos sectores. Habrá que ver cómo puede mediar la **dirigencia** que encabeza **Sebastián Ramírez** para aglutinar a todas las bases en un **proyecto** que les permita **recuperar** la alcaldía.

PERIÓDICO	PÁGINA	FECHA	SECCIÓN
EL HERALDO DE MÉXICO	12	07/11/2023	OPINIÓN

CIUDADES SUSTENTABLES

#OPINIÓN

LA CIUDAD Y LA INTERNA DE MORENA

Por lo pronto ya perdimos una oportunidad de discutir la ciudad desde la perspectiva del polo que la ha gobernado durante las últimas décadas

Morena está por elegir su candidato o candidata a la Jefatura de Gobierno de la CDMX. Los perfiles de quienes contienden no podrían ser más diversos. Por un lado está Omar García, quien dirigió la policía de la ciudad, con buenos resultados, aunque sin relación previa con la capital. Salvo en el tema de seguridad, de su trayectoria se pueden tener pocas pistas de lo que podría ser una agenda de gobierno. La otra alternativa es Clara Brugada, quien es, por tercera ocasión, alcaldesa de Iztapalapa, fue procuradora social y varias veces legisladora. Su trabajo público ofrece más elementos para poder imaginar lo que podría ser su gobierno. En todo caso ese parece ser el problema, la agenda se tiene que imaginar.

Es verdad que no estamos en un proceso electoral formal, no es siquiera una precampaña, pero la política democrática tendría que ser esencialmente basada es las propuestas de políticas para atender los asuntos públicos. Es legitimo buscar el poder, pero para poder concretar una obra de gobierno. La oferta de continuidad no basta, aunque es legitimo y útil la defensa de un gobierno en marcha, así como asumir como bandera el mantener buena parte de lo que se está desarrollando, es siempre necesario hacer balances, plantear cambios y dar a conocer la visión de quien pretende gobernar.

No estamos en un proceso electoral formal

Es un problema que fundamentalmente se encuentra en los mecanismos de elección de candidatos que han prevalecido en esta temporada pre electoral en Morena y en el Frente. Esto como resultado de una deficiente legislación electoral, que limita la actividad política, como si no fuera un proceso permanente.

Por lo pronto ya perdimos una oportunidad de discutir la ciudad desde la perspectiva del polo que la ha gobernado durante las últimas décadas. Del otro lado, del Frente, que conjunta mayormente a la oposición histórica de la capital, tampoco lo programático es una preocupación.

El problema es que la enorme complejidad implica el buscar todo el tiempo nuevas soluciones. El modelo de ciudad que inicia con la elección de los gobernantes de la capital, el de la izquierda, ha sido exitoso, avanzó en construir una red de protección social, en esquemas novedosos de movilidad, en mejores espacios públicos y en mantener buenos niveles de seguridad, en relación con el resto del país. Se requiere retomar la puesta en operación de sistemas de transporte masivo, y, por tanto encontrar alternativas para su financiamiento y para que sirvan se soluciones metropolitanas. El agua sigue como tema pendiente. La vivienda es un tema a resolver, simplemente no producimos vivienda social en zonas céntricas. La vocación económica misma tiene que redefinirse para aprovechar fenómenos como el *nearshoring* y diversificar los motores de desarrollo. La ciudad tiene que desarrollar nuevas centralidades. El tema es que esto, lo sustancial, no se discute cuando es la encuesta el método electivo, donde es una percepción difusa, no la deliberación la que define a quienes son electos.

LLERENASVIDAL@HOTMAIL.COM / @VIDALLERENAS

PERIÓDICO	PÁGINA	FECHA	SECCIÓN
LA CRÓNICA DE HOY	2	07/11/2023	OPINIÓN

EL CRISTALAZO

Rafael Cardona
Twitter:@CardonaRafael

Hoteles y cuarteles; números locos

El presidente de la República amplió ayer la información de la semana anterior según la cual Acapulco tendrá para su resurrección y en reconocimiento de su frágil seguridad, muchos cuarteles y pocos hoteles.

La semana pasada se dijo:

"(*La Jornada*. 2.11). - Tras el paso del huracán *Otis*, el gobierno federal desplegará a la Guardia Nacional en las colonias más pobladas de Acapulco, Guerrero, para garantizar la seguridad.

"El plan de recuperación del puerto presentado ayer por el presidente Andrés Manuel López Obrador incluye que en cada colonia con más de mil viviendas se instalarán cuarteles de esa corporación con 250 efectivos cada uno.

"El último reporte del gabinete de seguridad, que se presentó en octubre en Palacio Nacional, señala que Acapulco es el tercer municipio más violento del país, sólo después de Tijuana, Baja California, y Ciudad Juárez, Chihuahua. Además, se trata del municipio con mayor incidencia delictiva en Guerrero…"

A esa noticia se debe agregar esta promesa presidencial:

"…Vamos mañana a presentar (hoy) un plan para garantizar seguridad completa en Acapulco, se van a construir 38 instalaciones para la Guardia Nacional, 10 mil elementos para garantizar la paz, la tranquilidad y que con la seguridad siga siendo visitado Acapulco por muchos turistas, ya estamos trabajando en eso".

Posiblemente las escenas de la rapiña posterior al huracán, le hayan abierto por fin los ojos al gobierno en cuanto al estado de las cosas en materia de inseguridad, violencia y crimen. En cualquier orden. La presencia masiva de guardias nacionales no solo desmiente el concepto de robo alojado en la cabeza (iba a decir en el cerebro, pero es demasiado decir), de la presidenta municipal, Abelina López (de otros López, conste), quien llamó al robo tumultuario, expresión positiva de la "cohesión social".

Si la violencia es cohesionaste de la sociedad no tendría caso luchar contra ella. Pero el presidente —al menos en el anuncio de ayer—, piensa distinto. O eso dice.

La Guardia Nacional, por otra parte, ha sido un rotundo fracaso en materia disuasiva. Sí nos atenemos a la historia reciente los grises uniformados no han abatido la comisión de delitos en el país.

No es necesario repetirlo, pero ya sabemos cómo este régimen ha visto pasar más ataúdes frente a su nariz, de cuantos vieron en su momento Felipe Calderón o Enrique Peña Nieto. Más de 200 mil cadáveres bajo la consigna de los abrazos sin balazos, como si tal disyuntiva fuera la única manera de actuar. O lo uno o lo otro. Hoteles o cuarteles.

Nunca se quiso reconocer, la ley y su aplicación son garantía de seguridad y tranquilidad.

Pero las cosas parecen jugar con los números.

Los administradores políticos del secuestro y crimen masivo en Iguala decían, nos faltan 43 y esos mismos, en números gruesos faltan en las declaratorias de emergencia municipal por el huracán. Ni el presidente sabe con certeza cuántos debieran ser. Al menos ayer no lo sabia:

—"Después de la confusión y también aclaratoria (sic), señor presidente, que los 45 municipios de Guerrero afectados por el huracán, se estableció que sólo eran dos, ¿se mantiene esto todavía?

—Sí, es que hubo un error, lo aceptó la coordinadora de Protección Civil.

¿No fueron 47?

Posiblemente las escenas de la rapiña posterior al huracán, le hayan abierto por fin los ojos al gobierno en cuanto al estado de las cosas en materia de inseguridad, violencia y crimen.

—"No; no. Fueron 43 o 47, básicamente dos, Acapulco y Coyuca. Y entonces, aun cuando hasta Denise Dresser, que está ahí pendiente de todo, cuestionó, pero es de seres humanos rectificar, o sea, cambiar de opinión (¿?).

Claro que están damnificados, ¿no? No 43, 47, sino todos los pueblos de Acapulco, como la mayoría de los pueblos de México, por la política de corrupción que imperó durante muchos años, claro que hay damnificados en nuestro país, muchos, muchos, muchos que requieren ayuda, pero por el huracán básicamente estos dos municipios…"

Ah, ta´güeno.

En esta extraña aritmética de la 4-T son lo mismo 43, 47 o dos. Ni Peña •

PERIÓDICO	PÁGINA	FECHA	SECCIÓN
24 HORAS	7	07/11/2023	OPINIÓN

Oráculo nervioso; bastón firme

sgchipres1@hotmail.com / @guerrerochipres

En la contemporánea utopía de lograr igualdad sustantiva en el ejercicio del poder e incorporar a nuevas generaciones, la oposición a Morena está rebasada por la izquierda histórica, intelectual, periodística y social, así como por los reincorporados y talentos recién adquiridos del movimiento.

Con el mismo argumento según el cual conviene más una candidata, Clara Brugada Molina, o un candidato, Omar García Harfuch —con nombres alternativos en cada caso, entidad y medio de difusión— se busca la señal identificadora del sentido final de la coyuntura preelectoral. Se ha vuelto sorpresivamente interesante e inteligente el escenario planteado por decisión de la precandidata a la presidencia de la República, Claudia Sheinbaum.

Quienes dentro del juego se sentían seguros con todas las piezas o interpretaban mecánicas de presiones, atajos y amagos, deben admitir la presencia de un tablero más sofisticado sobre el cual el propio presidente Andrés Manuel López Obrador declaró ayer en su *Mañanera* que se vale todo salvo una imposición que no respete al pueblo o el intento de omitir los lineamientos de paridad que el partido ha defendido, más allá de cualquier decisión del INE o el TEPJF.

El bastón está a la vista de todas y todos, con un sabio equilibrio entre unidad y movilización.

Su presencia asemeja la de una estela como la de *Odisea 2001* en la película de Kubrick. Ante ese bastón arquitectónico del espacio, unos seres de una época primitiva no parecieron entenderlo y otros de una más universal fueron desbordados por el sentido mismo de la *Odisea*.

Algunos se empeñan en no advertir la dirección en que apunta. Es muy sencillo. Como la suma aritmética de movimiento, posicionamiento, experiencia, compromiso comprobado y percibido, conexión con las viejas y nuevas audiencias. La dirección es el movimiento.

Las mismas tensiones se viven especialmente en Jalisco, Chiapas y Puebla: ¿Quién decide?, ¿qué trayectoria?, ¿qué cercanía?, ¿qué implicación? Y el viernes estará el horizonte más despejado para todos aquellos ausentes de las reuniones decisivas y decisorias.

Los opinadores y los dueños de algunos medios pasaron del pronóstico infalible a la reserva profunda y a la admonición respecto de aquellos quienes no cubrieron expectativas. En todas las entidades.

La oposición, a su modo, transitó de la "absoluta seguridad" de su acuerdo aliancista a la revisión del mismo en varios episodios. Antes de la elección en el Estado de México incluso sostenía haber convenido las candidaturas a la presidencia y la capital para el blanquiazul y dejar al tricolor Coahuila y el Estado de México; después la dirigencia nacional panista dio un albazo con la modesta vigencia de 24 horas y ahora se dicen sumergidos en la definición de un acuerdo para acordar.

Mientras el verdadero juego sigue en despliegue en la cancha de Morena y menos en los partidos aliados cuya aportación sumada es menos a dos dígitos del electorado total. Ajedrez con rayuela. Cálculo y arrojo.

Las opiniones expresadas por los columnistas son independientes y no reflejan necesariamente el punto de vista de 24 HORAS.

PERIÓDICO	PÁGINA	FECHA	SECCIÓN
EL ECONOMISTA	0	07/11/2023	OPINIÓN

Morena, el calvario del liderazgo sofocante

De acuerdo con el INE, desde el pasado domingo se inició el período de precampañas, lo cual da margen a la virtual candidata presidencial de Morena, doctora Claudia Sheinbaum, para esbozar como podría ser "la continuidad con cambio".

Tarea más que difícil, especialmente porque, aunque para el presidente Andrés Manuel López Obrador ella es la mejor opción para seguir con "la revolución de las conciencias", de pronto su liderazgo incuestionable ha empezado a transformarse.

Una pena que ese liderazgo se volvió sofocante e impide a su candidata definir a propios y extraños cómo sería su estilo de gobernar. Tan sofocante que hoy por hoy descalificaría como herético un discurso como el colosista de "veo México con hambre y sed de justicia".

México podría capitalizarel foro de la APEC

La presencia del presidente Andrés Manuel López Obrador en la reunión de la APEC en San Francisco la próxima semana es vista con escepticismo, pues se espera que su discurso sea reedición de otros reclamos a mejor trato a los países latinoamericanos.

Probablemente la canciller Alicia Bárcena ya le informó de la preocupación del Presidente Biden porque China se acerca a Latinoamérica con la cartera dispuesta, y de los planes para apoyar financieramente a las naciones del continente.

Quizá, sólo quizá, el presidente López Obrador aplique su habilidad política para presentarle a Washington algo más que vagas propuestas y esboce un plan provechoso para Latinoamérica que capitalice las inquietudes de la Casa Blanca. ¿Mucho esperar?

PERIÓDICO	PÁGINA	FECHA	SECCIÓN
EL ECONOMISTA	0	07/11/2023	OPINIÓN

Transnacional sindical en el horizonte

El capítulo laboral que aceptaron en 2018 los representantes de México para que Donald Trump aprobara el Tratado comercial que reemplazó al TLC lo cabildearon en la Casa Blanca la AFL-CIO y los Teamsters con visión de largo plazo.

El lopezobradorismo entusiasmado vio la oportunidad de romper la columna vertebral al corporativismo cardenista que facilitó al PRI gobernar casi 80 años del siglo pasado, pero no se dieron cuenta que abrieron una puerta que el rancio nacionalismo mantuvo cerrada.

Las demandas de activistas sindicales mexicanas capacitadas por líderes estadunidenses quebrantan el control sindical de la CTM y la CROC, pero los estadunidenses operan con el tiempo, así como se fusionaron con los canadienses, buscan junto con los sindicatos mexicanos formar la gran transnacional sindicalista de América del Norte.

Notas en remolino

Muy activos en el Frente opositor. Anunciaron que para la gubernatura de Jalisco lanzarán a una mujer, pero en CDMX dicen los frentistas para no fallarle harán una encuesta. A quien haga la encuesta le puede ir como al cohetero... Tuvieron que llamar de Palacio para que el gobierno de la CDMX levantara el bloqueo que impedía a los acapulqueños llegar al Zócalo para exigir ayuda... En lo que nadie parece estar dispuesto a corregir al jefe de Gobierno de CDMX, Martí Batres, es en la afirmación de que quienes se oponen a ratifica a Ernestina Godoy como fiscal capitalina están a favor de los delincuentes. El iconoclasta filósofo Thomas Sowell sostiene que “la pregunta básica no es qué será lo mejor, sino quién decide qué será lo mejor” ...

https://www.eleconomista.com.mx/opinion/Morena-el-calvario-del-liderazgo-sofocante-20231107-0001.html

PERIÓDICO	PAGINA	FECHA	SECCIÓN
La Jornada	27	07/11/2023	OPINION

MÉXICO, SA

Banca ahoga a su clientela // Intereses por las nubes // Gaza, "cementerio de niños"

CARLOS FERNÁNDEZ-VEGA

LA BUENA, SÓLO para los barones financieros, es que de enero a septiembre del presente año los bancos que operan en México obtuvieron utilidades netas por más de 205 mil millones de pesos, monto histórico, y van por más; la pésima, para los usuarios de esas instituciones, es que esas voluminosas cuan crecientes ganancias limpias de polvo y paja salen directamente de sus bolsillos, especialmente por las crecientes tasas de interés (agio institucionalizado) que les cobran.

PARA DAR UNA idea de qué se trata, en el primer año del presente siglo esa misma banca obtuvo utilidades netas ligeramente superiores a 12 mil millones de pesos, es decir, un monto representativo de apenas 6 por ciento de sus ganancias netas en los primeros nueve meses de 2023. De hecho, esos 205 mil millones en el citado periodo de 2023 resultan menores a las utilidades que la banca se embolsó en todo el sexenio de Vicente Fox, uno de los gobiernos que más apapachó a los banqueros y les permitió cualquier cantidad de excesos.

***LA JORNADA* (JULIO** Gutiérrez) nos ilustra, como siempre: "Las tasas de interés siguen en niveles históricos, lo que ha generado beneficios para las instituciones de crédito, pues crecen los ingresos por intereses cobrados a los deudores. De acuerdo con las estadísticas de la Comisión Nacional Bancaria y de Valores (CNBV), al cierre del tercer trimestre de 2023 el margen financiero –diferencia entre los intereses cobrados a los deudores y los pagados a los ahorradores– fue de 560 mil millones de pesos, 19.8 por ciento más que los 467 mil 337 millones reportados a septiembre de 2022. Los ingresos que obtuvieron los bancos por el cobro de intereses, que incluyen las comisiones y tarifas netas y las cobradas por otorgar financiamiento, entre otros, sumaron un billón 184 mil 704 millones de pesos, cantidad 43.8 por ciento por encima de por intereses llegaron a 624 mil 703 millones, 75.3 por ciento más que en los primeros nueve meses de 2022".

LO ANTERIOR SE traduce en un solo hecho: por medio de sus tarjetas de crédito, los bancos se han convertido en las "modernas" tiendas de raya que asfixian financieramente a la mayoría de los usuarios hasta reventarlos. Y para rematarlos, es preciso recordar que fue en el gobierno de Ernesto Zedillo (1998) cuando la "nueva" (por decisión del propio Zedillo, el mismo del Fobaproa) Suprema Corte de Justicia de la Nación (SCJN) "legalizó" el anatocismo en el país, es decir, el cobro de intereses sobre intereses y su capitalización, de tal suerte que millones de mexicanos fueron condenados a ser eternamente deudores y a los banqueros eternamente acreedores.

POR AQUELLOS AYERES, el siempre sensible, socialmente, hablando, Consejo Coordinador Empresarial no sólo celebró con bombo y platillo la resolución de la SCJN, sino que "invitó" a los deudores a "enfrentar los pasivos y olvidarse de las protestas", porque ese fallo "no representa dar la razón a los banqueros, sino un avance en la consolidación del sistema financiero del país; nadie puede sostener (decían) que la SCJN actuó o esté a favor de los banqueros; lo único que busca es proteger el dinero de los ahorradores". El chiste se cuenta solo.

A LOS BANCOS les cuesta, en promedio, algo así como 8.53 centavos captar cada peso de sus usuarios, pero por intereses a los tarjetahabientes les cobran entre siete y 14 veces más, sin olvidar el anatocismo, y la mayoría de los usuarios no son "totaleros", es decir, no saldan de una vez lo que con el dinero plástico adquirieron, de tal suerte que los intereses galopantes, más las comisiones, se comen su poder adquisitivo.

SI LA MEMORIA no falla, cuando menos en los últimos cuatro sexenios algunas instituciones financieras del gobierno federal tímidamente "exhortaron" (con más ganas de acallar críticas que de evitar el robo en despoblado) a la banca para que "revisara" su nivel de tasas y el cobro de comisiones. No lograron absolutamente nada y los deudores no dejan de llenar las alforjas de los barones financieros.

Las rebanadas del pastel

EN CUESTIÓN DE minutos, Estados Unidos y la Unión Europea sancionaron a Rusia por invadir a Ucrania; en Gaza, tras un mes de masacre, nadie osa "molestar" al gobierno genocida de Israel. Por el contrario, todos a su disposición, con armamento y financiamiento por delante. Una vergüenza. Lo dice el inoperante secretario general de la ONU, Antonio Guterres: "Gaza se está convirtiendo en un cementerio de niños", pero todos voltean a otra parte.

Twitter: @cafevega
cfvmexico_sa@hotmail.com

PERIÓDICO	PÁGINA	FECHA	SECCIÓN
EL FINANCIERO	2	07/11/2023	OPINIÓN

¿Hay una crisis que no hemos visto?

COORDENADAS

Enrique Quintana

Opine usted:
enrique quintana@elfinanciero.com.mx

@E_Q

Demasiado bueno para ser verdad.

La más reciente edición de *The Economist* pone en su portada esta frase y la acompaña de una ilustración en la cual se aprecia a una persona paseando a su perro, **caminando sobre el vacío.**

Con esta imagen lo que el influyente semanario británico quiere transmitir es que **pareciera que las leyes económicas** y de la gravedad **se han visto interrumpidas.**

¿Será que en realidad ya no funcionan o se trata de una ilusión?

El alza de las tasas de interés en los últimos meses y años, debería **haber conducido a un freno en la actividad económica** y, sin embargo, pareciera que esto no se ha producido.

En el tercer trimestre de este año, el crecimiento de la economía en Estados Unidos medido a través del Producto Interno Bruto (PIB) fue de **4.9 por ciento,** en los términos que usualmente lo contabilizan los estadounidenses.

Por otro lado, pareciera que con las altas tasas de interés que la autoridad monetaria ha definido en Estados Unidos se esperaba **una recesión que no ha llegado.**

Es más, el hecho de que el **bono del Tesoro a 10 años** haya llegado hace unos cuantos días a un nivel de 4.9 por ciento anual, implica que se está considerando la posibilidad de que el periodo de altas tasas de interés pueda ser muy prolongado, ya no de algunos meses, sino incluso de algunos años. Es el **nivel más elevado desde el 2007.**

Si este fuera el caso, será muy complicado mantener un escenario de expansión económica.

Aun quienes en el pasado se endeudaron en la etapa de bajas tasas de interés, en los tiempos del dinero barato, seguramente **deberán refinanciar deudas próximamente.**

De estos procesos de refinanciamiento, sea que los realicen los gobiernos, o bien las empresas o las familias, derivarán costos financieros elevados, los cuales restringirán el gasto.

Tal vez el caso más visible sea el de los gobiernos.

Como resultado de las **políticas fiscales expansivas** aplicadas durante la pandemia, el saldo de la deuda pública, como proporción del PIB, en promedio está en más de **100 por ciento en los países desarrollados.**

The Economist señala que hay indicios de que es el nivel más elevado desde las guerras napoleónicas a principios del siglo XIX.

Al elevarse el costo de la deuda, lo más probable es que haya que **restringir el gasto** público para hacerle frente a esta circunstancia.

Incluso, en México, donde la deuda pública como proporción del Producto Interno Bruto está por abajo del 50 por ciento, se aprecia en las previsiones de la Secretaría de Hacienda para el 2024, **un crecimiento significativo del costo financiero** de la deuda pública, del orden de 17 por ciento en términos nominales o de poco **más de 12 por ciento en términos reales.**

El problema no se limita a la deuda de los gobiernos.

Por varios años tuvimos señales económicas que favorecían el apalancamiento de empresas o de familias.

No se percibía que hubiera altas tasas de interés en plazos visibles.

Pero lo que ocurrió es que la inflación se desató, las tasas crecieron y ahora, en lugar de provocar un freno en la actividad económica, ésta ha seguido avanzando.

El hecho de que **se nos pueda alargar por mucho tiempo una tasa de interés elevada,** crea una situación inédita, cuyo desenlace es incierto.

Ese es el gran temor. No sabemos lo que pueda pasar si el dinero caro se convierte en una condición que prevalece por varios años.

Este es el gran misterio que envuelve el riesgo de que se produzca una crisis el siguiente año.

Ojalá que no.

PERIÓDICO	PÁGINA	FECHA	SECCIÓN
EL FINANCIERO	6	07/11/2023	OPINIÓN

La economía mexicana se aceleró en el tercer trimestre

PERSPECTIVA GLOBAL

Gabriel Casillas

@G_Casillas

La semana pasada el INEGI publicó el PIB para el tercer trimestre de 2023 ('estimación preliminar'). La economía mexicana creció 0.9 por ciento con respecto al segundo trimestre. Una tasa mayor al 0.8 por ciento que se observó por igual en 1T y 2T. Cabe destacar que la producción agropecuaria (3.2 en 3T vs 0.7 por ciento en 2T) e industrial (1.4 vs 1.2 por ciento) crecieron a una tasa mayor a la del segundo trimestre. Por su parte, la tasa de crecimiento de la actividad en servicios fue marginalmente menor (0.6 vs 0.7 por ciento). Así, el PIB lleva un crecimiento anual acumulado de 3.5 por ciento en 2023 con respecto a los primeros tres trimestres del año pasado, en línea con un crecimiento mayor a 3.0 por ciento para todo este año.

En este reporte preliminar todavía no tenemos más detalle, sin embargo, los indicadores mensuales más recientes como la producción industrial de agosto (0.3 por ciento mensual y 5.0 por ciento anual) –por el lado de la oferta–, y la inversión (3.1 y 31.5 por ciento) y el consumo privado (0.5 y 4.0 por ciento), también de agosto –de lado de la demanda–, muestran como la economía ha continuado creciendo. Si bien en el caso de la producción industrial, la manufactura no automotriz ha estado relativamente estancada o inclusive ha observado cierta contracción –en línea con la manufactura a nivel global–, la producción automotriz ha continuado mostrando fortaleza (10.1 por ciento anual).

Considero que el crecimiento acelerado en la producción automotriz se explica por dos razones. Por un lado, debido a que a raíz de la pandemia de Covid se generó una gran demanda de autos y otros vehículos en los Estados Unidos, que no pudo empezar a ser satisfecha hasta que se restablecieron las cadenas globales de suministro. En mi opinión, esta demanda todavía no ha sido satisfecha del todo. Desde personas que perdieron su vehículo en un accidente o fenómeno climático o que querían cambiar su auto o camioneta en el momento más álgido de la pandemia, hasta gente que compró su auto al inicio de la pandemia y que ya lo ha querido renovar, la demanda ha sido considerablemente grande.

Pero esto no es todo, por otro lado, considero que parte del incremento de la producción también se ha debido a una forma de *nearshoring*. Normalmente pensamos en este fenómeno de relocalización en términos de inversión extranjera directa (IED) y eventualmente un impulso a la manufactura por el incremento de la capacidad instalada de las empresas que reubican sus líneas de producción del Lejano Oriente o de Europa del Este a México. Sin embargo, parte del *nearshoring* también está presente en utilizar la capacidad disponible de las fábricas establecidas.

En cuanto a la inversión, lo que más ha destacado este año es el fuerte repunte de la inversión en construcción (47.4 por ciento anual en agosto). En mi opinión, esto ha ocurrido debido a tres factores: (1) repunte orgánico, habiendo sido uno de los sectores que se encontraba rezagado con respecto al resto de la economía,

todavía en niveles por debajo de prepandemia en 2022; (2) aceleración del gasto de gobierno en las obras insignia del presidente López Obrador (*e.g.* "Tren Maya"); y (3) *nearshoring* porque, de nuevo, más que IED o un impulso manufacturero estructural, en la fase en la que nos encontramos se ha observado una aceleración en la construcción de parques industriales, en donde se prepara el terreno para que "aterricen" las líneas de producción que se están reubicando. La fortaleza de la inversión ha sido una de las fuentes que ha impulsado al mercado laboral, cuya tasa de desempleo se ha ubicado en los niveles más bajos históricamente (desde 2005 que se tiene disponible la serie) por varios meses consecutivos, alrededor de 2.8 por ciento.

Así, el consumo privado ha podido mantener tasas de crecimiento elevadas durante el año, a pesar de que la inflación ha sido elevada (5.9 por ciento promedio en el año), aunque mucho menor que la de los dos años pasados (7.8 y 7.4 por ciento a finales de 2022 y 2021, respectivamente). Asimismo, el consumo ha estado alimentado por el fuerte flujo de remesas que llegan de los Estados Unidos, que han observado un crecimiento de casi 10.0 por ciento en lo que va del año, a pesar de que la fortaleza del peso y la inflación han restado poder de compra a quienes las reciben. Así, todo indica que el PIB, sin duda, puede crecer 3.3 por ciento en 2023, aun si no se llegara a observar crecimiento alguno en el cuarto trimestre del año. Juzgando por otros datos más oportunos, como el Indicador IMEF (Instituto Mexicano de Ejecutivos de Finanzas) –del cual me honro en ser miembro del comité que lo coordina, calcula y publica–, si bien la actividad económica parece haber empezado a desacelerarse al inicio del cuarto trimestre, se ve difícil que ocurra una contracción. De esta manera, como probablemente el mismo Banco de México caracterice este jueves en su comunicado de política monetaria, el balance de riesgos para el crecimiento se encuentra sesgado al alza.

Hacia delante, hay nubarrones en el horizonte. Sobre todo, el momento en el que el nivel de restricción monetaria en los Estados Unidos vaya a tener un mayor impacto en la actividad económica de ese país, que, sin duda, tendrá efectos en la economía mexicana. Si bien esto puede desacelerar el flujo de remesas, turismo y la fuerte demanda de vehículos, considero que el gasto electoral del gobierno, así como el esfuerzo por terminar los proyectos clave del gobierno antes de que termine el sexenio y el *nearshoring*, continuarán impulsando el crecimiento en 2024, en el que estimo un crecimiento de 2.1 por ciento (consenso: 2.0 por ciento).

---

* El autor es Economista en Jefe para Latinoamérica del banco Barclays y miembro del Comité de Fechado de Ciclos de la Economía de México.

* Las opiniones que se expresan en esta columna son a título personal.

PERIÓDICO	PÁGINA	FECHA	SECCIÓN
La Razón	19	07/11/2023	OPINIÓN

GENTE DETRÁS DEL DINERO

AIFA LLEGARÁ A 100 OPERACIONES EN INVIERNO

POR MAURICIO FLORES

mauricio.flores@razon.com.mx Twitter: @mfloresarellano

En la temporada de invierno que acaba de empezar, el Aeropuerto Internacional Felipe Ángeles agregará 40 nuevas operaciones comerciales, por lo que la terminal a cargo del general Isidoro Pastor acumulará una centena de aterrizajes y operaciones en los próximos meses..., lo cual será crucial para las aerolíneas a fin de determinar la rentabilidad de las rutas actuales y nuevas, así como para establecer cuales se quedarán por otra temporada o más tiempo.

Las 40 operaciones son agregadas en los últimos meses de este 2023 por Viva Aerobus, que comanda Roberto Alcántara, que atenderá sobre todo la demanda generada entre el Felipe Ángeles (AIFA) con el Aeropuerto Internacional de Guadalajara, con seis operaciones diarias adicionales, seguidas con siete vuelos a Tulum, otros siete a Los Cabos y siete más a Puerto Vallarta; esto, considerando que las aeronaves pernoctarán en esas estaciones para seguir sus respectivos itinerarios.

Aeroméxico, al mando de Andrés Conesa, por su parte hará un aumento progresivo de sus operaciones desde el AIFA hacia dos destinos en Estados Unidos, entre febrero y marzo de 2024: serán 7 operaciones semanales hacia y desde McAllen y otras 7 operaciones desde y hacia Dallas Fort Worth; es decir, un total de 28 operaciones semanales hacia tales destinos como parte de un mayor activismo hacia el vecino del norte a sazón de la recientemente recuperada Categoría 1 a la autoridad aeronáutica mexicana.

En tanto que Volaris, de Enrique Beltranena, aún está por precisar los vuelos que agregará desde y hacia el AIFA desde el aeropuerto de Tulum, Los Ángeles, Chicago y San Antonio de la temporada.

Conexión terrestre AICM-AIFA. Por cierto, en la segunda quincena de noviembre se tiene planeado que Aeropuertos y Servicios Auxiliares, que dirige Javier Villazón, inicie el servicio de autobuses dedicados para que conecten al AIFA con el Aeropuerto Internacional de la Ciudad de México, el que conduce el vicealmirante Carlos Velázquez Tiscareño. Los autobuses saldrán del aeropuerto capitalino para un recorrido estimado de 40 minutos a través del Circuito Exterior Mexiquense. Con esta medida se espera alentar los vuelos de conexión entre una y otra terminal aérea. Veremos.

Demanda Tabe a Seduvi por uso ilegal del suelo. La nueva es que la alcaldía Miguel Hidalgo denunció ante la Fiscalía capitalina al titular de la Secretaría de Desarrollo Urbano y Vivienda, Carlos Ulloa, y a otros funcionarios de la misma dependencia, por corrupción y uso ilegal de atribuciones y facultades. La denuncia acusa a dicha dependencia de autorizar, mediante el Acuerdo de Facilidades Administrativas, la construcción de 25 obras que no cumplen con todos los trámites legales, así como por permitir establecimientos mercantiles con documentos de dudosa autenticidad a través del mecanismo "reconocimiento de actividades". Vaya, con tales certificados acusa la alcaldía a cargo del panista Mauricio Tabe, la Seduvi tuerce la ley al evitar que se cumpla con la normatividad en desarrollo urbano en asuntos como la falta de registro de su manifestación de construcción ante la alcaldía, y el dictamen de factibilidad de servicios hidráulicos, entre otros, que son de competencia exclusiva de las alcaldías. El asunto pinta complicado.

Ojo en Matamoros. En las oficinas generales de la Agencia Nacional de Aduanas de México, a cargo del general André Georges Foullon, hay preocupación por las versiones que alertan de presuntas prácticas de corrupción en la aduana de Matamoros, Tamaulipas, bajo la administración de Sergio Aurelio León Torres. Entre el personal civil y militar que trabaja en una de las aduanas más transitadas entre México y EU, se comenta del amedrentamiento por parte de los actuales administradores, quienes presumen de contar con "arreglo en los altos niveles" para incluso permitir el acceso a las importaciones de combustible que fueron vedadas por un decreto de Andrés Manuel López Obrador hace algunas semanas. ¿Será?

izzi, también en Acapulco. Para aliviar la presión sobre los damnificados de Otis en Acapulco, la compañía de telecomunicaciones izzi, que dirige Francisco Valim, no cobrará el servicio a sus clientes de esa ciudad en noviembre y diciembre de este año. Junto con ello, una radio bases *izzi spot* opera una radio base para acceso abierto y gratuito a Internet. La comunicación es parte clave del rescate y de la reconstrucción.

PERIÓDICO	PÁGINA	FECHA	SECCIÓN
EL ECONOMISTA	0	07/11/2023	OPINIÓN

¿Hay libertad de expresión?

Hablar de libertad de expresión es hablar de derechos y obligaciones. Del derecho básico del ser humano, aunque por siglos, para que ello se ejerciera, hubo incluso guerras.

Hoy día es una labor que buscamos ejercer los medios de comunicación en el mundo. Donde las reglas y alcances siguen analizándose en busca de que las personas conozcan lo que pasa en el mundo, de que haya una mayor vigilancia o análisis de quienes ejercen poder económico, social, empresarial.

En este caminar se han abierto muchos organismos.

Hace 79 años se crea la Sociedad Interamericana de Prensa, integrada hoy día, por más de 1,300 medios de todo el continente.

Y esta semana su asamblea se realizará en la Ciudad de México. Muchas interrogantes en medio de nuevas elecciones presidenciales, no sólo en territorio nacional sino en otros países, como es nuestro vecino país, Estados Unidos.

Así que la reunión no solo servirá como un espacio para discutir desafíos y oportunidades en el campo de los medios de comunicación, sino también como un recordatorio de la importancia de proteger la libertad de prensa en un mundo cada vez más complejo y desafiante, y donde cada uno de sus participantes ratificarán su compromiso en esta lucha vital de nuestro tiempo.

Lineamientos que seguramente saldrán a destacarse de frente a un mundo de redes sociales, que aún no están reguladas, a la inteligencia artificial que apenas comienza y ya pone en disyuntiva la certeza de muchas cosas.

Seguramente, los trabajos en esta Asamblea Anual de la SIP traerá lecciones interesantes para promover y proteger la libertad de expresión y de prensa, así como evidenciar la unidad de los medios de comunicación cuando luchan a favor de ellas.

PERIÓDICO	PÁGINA	FECHA	SECCIÓN
EL ECONOMISTA	0	07/11/2023	OPINIÓN

Los lineamentos que aún se requieren para fortalecer la profesión sin dejar a un lado los avances de la tecnología, la inmediates y necesidad de una sociedad por informar todo lo que ve.

Cabe recordar que la SIP ha luchado desde 1944 para ser vocero de la libertad de expresión, denunciar la censura y asistir a los periodistas y a los medios que están siendo atacados o en riesgo, y que entre sus grandes logros se encuentra la firma de la Declaración de Chapultepec, eje rector de la garantía de la libertad de expresión en el hemisferio occidental que en 2024 cumple 30 años. Veremos qué resulta ahora de esta Asamblea donde la Ciudad de México es sede central.

https://www.eleconomista.com.mx/opinion/Hay-libertad-de-expresion-20231107-0022.html

SÍNTESIS INFORMATIVA NACIONAL

CARTONES

COORDINACIÓN DE COMUNICACIÓN SOCIAL

"2023, AÑO DE FRANCISCO VILLA, EL REVOLUCIONARIO DEL PUEBLO"

PERIÓDICO	PÁGINA	FECHA	SECCIÓN
REFORMA		07/11/2023	CARTONES

El Sol de México

24 HORAS
EL DIARIO SIN LÍMITES
Cartones
TOCA AQUÍ

XOLO ♦ APROBADO

Prioridades

Chavo del Toro

LA CRÓNICA DE HOY

REFORMA

EL PAÍS DE NUNCA JABAZ/GUERRERO: QUE NO SON 47, SON NOMÁS DOS

La Jornada

TODAS LAS PRECAUCIONES - **Magú**

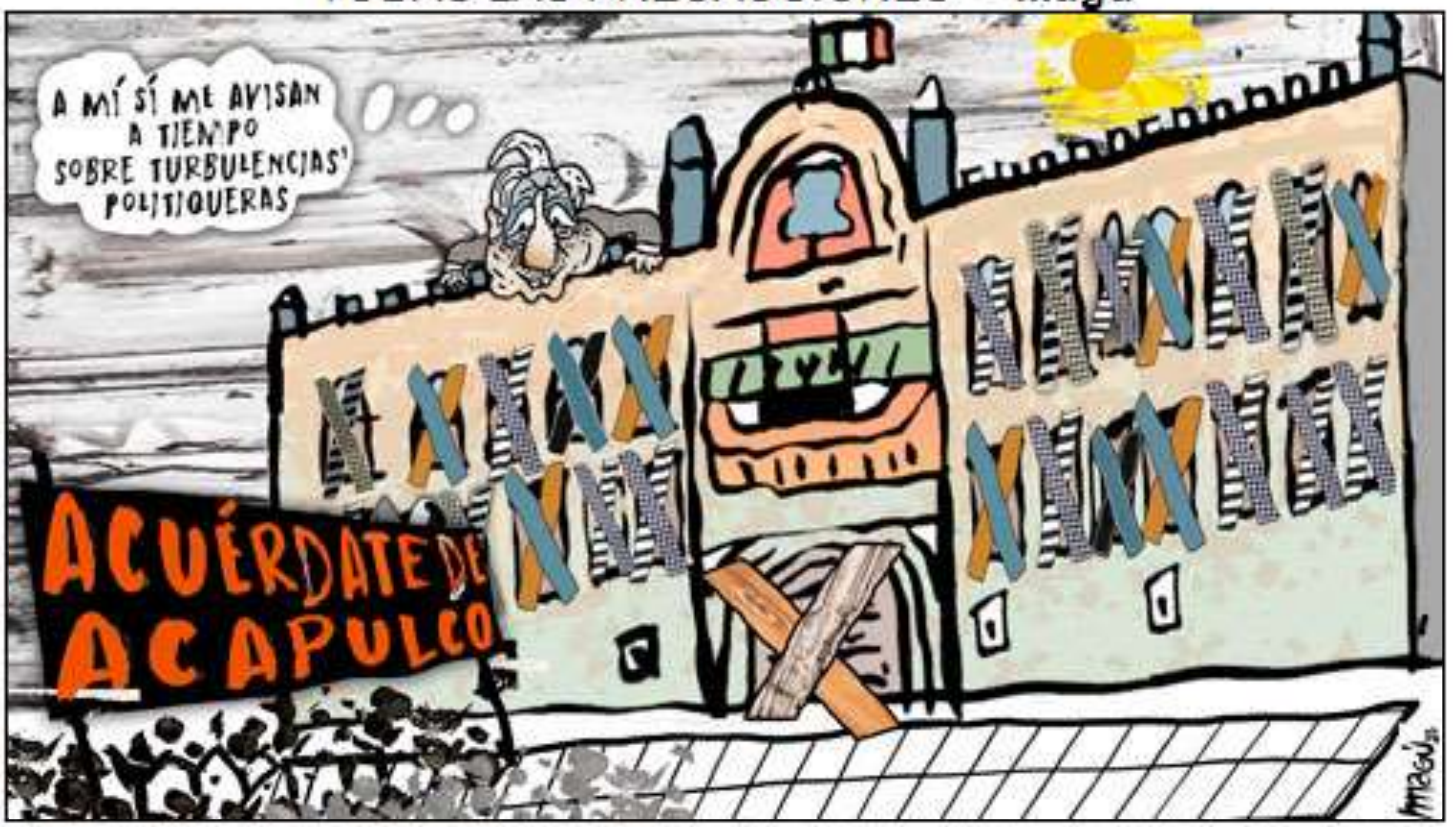

Plan de rescate

EL ECONOMISTA

Desaparecidos

Perujo

El Sol de México

Rubén | Del Canto Al Llanto

TAL CUAL — FE DE ERRATAS — Alarcón

EL FINANCIERO

Rictus
@monerorictus

TACHO/DESHOJANDO

La Jornada

EL BRINCO - **Rocha**

La Jornada

POBRE NO, SÓLO MISERABLE - **Hernández**

ADIÓS, DOCTOR DUSSEL - **Fisgón**

HELIOFLORES Autoridad mundial

EL UNIVERSAL

CHELO Grillete

EXCELSIOR

LLERA

TRUMP Y SU JUICIO "BANANERO"

PERIÓDICO	PÁGINA	FECHA	SECCIÓN
EXCELSIOR		07/11/2023	CARTONES

SÍNTESIS INFORMATIVA INTERNACIONAL

CÁMARA DE DIPUTADOS

LXV LEGISLATURA

7 de noviembre de 2023

PORTADAS INTERNACIONALES

Israel's military has divided Gaza into two regions

On stand in N.Y. fraud case, Trump lashes out

Trump in fraud trial spars with judge, defends business

Irate Trump testifies in N.Y.

Gaza's despair: 'Everyone is just concentrating on survival'

Trump defiant amid heated turn on witness stand in New York fraud trial

Un juez irrumpe en la investidura al imputar por terrorismo a Puigdemont

La peur et le sentiment d'isolement des juifs français

Lira e Pacheco defendem meta de déficit zero em 2024

Caso Convenios: Dichos de Crispi (RD) en la Cámara elevan la presión sobre su continuidad en La Moneda

"Perdimos todo contacto con ellos, esta incertidumbre es muy difícil"

Canciller y embajador renuncian tras fallida cita bilateral Boluarte-Biden

TEMAS MEDIÁTICOS

- **Ejército de Israel bombardeó 450 puestos de Hamás y tomó control de complejo militar en Gaza**
- **La premio Nobel de la Paz iraní, Narges Mohammadi, comenzó huelga de hambre en prisión**
- **Donald Trump denunció ante juez "una guerra jurídica y política" para socavar su candidatura**

CÁMARA DE DIPUTADOS

MESA DIRECTIVA

Aprobaron en lo general Presupuesto de Egresos 2024 sin asignar recursos para reconstrucción de Acapulco.- La Cámara de Diputados aprobó en lo general el proyecto de Presupuesto de Egresos de la Federación del 2024, tras el voto a favor de Morena con ayuda de sus partidos aliados. Las y los legisladores de San Lázaro presentaron una propuesta de modificación al dictamen, por lo que la presidenta de la Mesa Directiva de la Cámara Baja, Marcela Guerra, decretó un receso para continuar con la discusión. [INFOBAE, FORBES, LA LISTA, BLOOMBERG, EL PAÍS]

Cuánto han costado las megaobras de AMLO; bancada del PAN se lanza contra el presupuesto para el 2024.- En medio de la discusión del Presupuesto de Egresos de la Federación del 2024, las bancadas de la oposición se lanzaron contra el oficialismo por impulsar el dictamen histórico que asciende a 9 billones de pesos. Xavier Azuara Zúñiga, legislador del PAN, destacó las irregularidades del proyecto impulsado por Morena y aliados, el cual calificó como el presupuesto "más caro para el presidente más mentiroso de México". La presidenta de la Mesa Directiva, Marcela Guerra, destacó que la discusión se retomará este 7 de noviembre, en donde se detallarán las observaciones de cada partido. [INFOBAE]

JUNTA DE COORDINACIÓN POLÍTICA

La condición del Frente Amplio por México para apoyar a Morena con el Presupuesto 2024.- El líder de la bancada del Sol Azteca, Luis Espinosa Cházaro, habló en nombre de la oposición e indicó que si algunos recursos de diferentes ámbitos de la actividad del Estado se redestinan a la reconstrucción de Acapulco, contarán con los votos necesarios para que se apruebe el dictamen. El líder del partido guinda en la Cámara de Diputados, Ignacio Mier Velazco, destacó que el Gobierno federal cuenta con suficiencia presupuestal para atender la emergencia en Acapulco. [INFOBAE]

PRI y PRD neutralizan intento del PAN de imponer su candidato en Ciudad de México.- Las dirigencias nacionales y locales de los tres partidos iniciaron encuentros a puerta cerrada. De acuerdo con el coordinador de los diputados federales del PRD y aspirante a gobernar la Ciudad de México, Luis E. Cházaro, estuvo a punto de quebrarse la coalición en la capital del país. [EL PAÍS]

Diputados presentarán reservas para destinar hasta 100 mil millones de pesos a la reconstrucción de Guerrero.- Subieron al estrado los representantes opositores del Frente Amplio por México y, en voz de los coordinadores de las bancadas del PRI, Rubén Moreira, y del PRD, Luis E. Cházaro, ofrecieron a la mayoría oficial sus votos para etiquetar los recursos para la reconstrucción de Guerrero tras el paso del huracán Otis. [NEWS ES EURO]

DIPUTADAS Y DIPUTADOS

MORENA

Ante posible candidatura de Clara Brugada, Alavez se alista para pelear por Iztapalapa.- La candidatura que presentará Morena para competir por la CDMX en las elecciones de 2024 es una incógnita y se revelará este 10 de noviembre, cuando la dirigencia guinda confirme los resultados de la encuesta. A la espera de esta confirmación, la diputada federal Aleida Alavez alista su lanzamiento por la alcaldía de Iztapalapa ante una posible designación de Clara Brugada como candidata a la Jefatura de Gobierno. [LA POLÍTICA ONLINE]

PRI

Oposición confirmó alianza por CDMX, pero PRI desconfía de letra chica del PAN.- La diputada federal que aspira a la Jefatura de Gobierno, Cynthia López Castro, aseguró estar lista "para competir, para ser la candidata y ganarle a Morena" ya que, aseguró, "se requiere una mujer al frente fuerte que conozca y que domine los temas con versatilidad y un expediente limpio". [LA POLÍTICA ONLINE]

MÉXICO

GOBIERNO

AMLO quiere reunirse con Joe Biden en Estados Unidos: "Vamos a intervenir para que destine recursos a América Latina y el Caribe".- Durante la próxima visita que el presidente Andrés Manuel López Obrador hará a Estados Unidos buscará reunirse con su homólogo, Joe Biden, a fin de plantearle la posibilidad de que apoye con recursos para el desarrollo de los pueblos de América Latina y el Caribe. [INFOBAE]

AMLO no descarta alcanzar acuerdo en posible expropiación de mina de Estados Unidos al sureste de México.- El presidente de México, Andrés Manuel López Obrador, dijo que no descarta llegar a un acuerdo sobre la posible expropiación de la filial de la firma minera de Estados Unidos, Vulcan Material, en la península de Yucatán, en el sureste del país, para convertir la zona en un área natural protegida. [SPUTNIK]

Tren Maya estará blindado contra el crimen organizado: AMLO.- El presidente Andrés Manuel López Obrador aseguró que el Tren Maya estará blindado con elementos de la Guardia Nacional y helicópteros para evitar que organizaciones criminales se involucren en su operación. [FORBES]

López Obrador enfila la recuperación de Acapulco y afirma que 35 hoteles reabrirán en marzo de 2024.- Para el presidente Andrés Manuel López Obrador no hay tiempo que perder en la recuperación de Acapulco tras la devastación del huracán "Otis". Mientras todavía hay decenas de personas sin localizar y se siguen encontrando cuerpos sin vida, el mandatario ha afirmado que se podrá celebrar la principal temporada turística de 2024. El presidente anunció que ha conseguido el compromiso de 35 empresarios hoteleros para que reabran sus puertas entre marzo y abril del año que viene. [EL PAÍS, BLOOMBERG, LA LISTA, POLÍTICA ONLINE, BLOOMBERG]

POLÍTICA

RUMBO AL PROCESO ELECTORAL DEL 2024

Paridad de género deja en el aire la candidatura de Morena en Ciudad de México.- El partido gobernante se enfrenta al dilema de sacrificar la candidatura de Omar García Harfuch, puntero en las encuestas, y dar preferencia a Clara Brugada por criterios de paridad ordenados por el INE. [EL PAÍS]

MIGRACIÓN

Migrantes bloquearon una aduana en el sur de México para presionar por permisos de tránsito.- Unos mil migrantes, miembros de la caravana más numerosa que atraviesa México desde la frontera con Guatemala en lo que va del año, bloquearon dos carriles de la entrada del Centro de Atención Integral al Tránsito Fronterizo a fin de presionar a las autoridades migratorias y obtengan papeles que les permitan transitar hacia Estados Unidos de forma regular. [SWISSINFO]

GENERAL

Opinión/Los desaparecidos no tienen un lugar en la agenda de México.- El registro y los números importan para darnos cuenta del México que éramos, del que fuimos alguna vez y por supuesto del que somos. Dos datos brutales. En 2006 en los Semefos (Sistema de Identificación de Cadáveres del Servicio Médico Forense) de todo el país había 178 cuerpos no identificados, en 2020 el número de cuerpos no identificados llegó a 52.000. En 2007, se tenían registradas ocho fosas clandestinas en todo el país, en 2023 van 5.696 fosas registradas por la autoridad. Ambos datos los tengo en la memoria gracias al trabajo de los periodistas. [EL PAÍS]

México elevó a 48 cifra de muertos por huracán "Otis" y ajustó en 48 los desaparecidos.- El Gobierno de México elevó a 48 la cifra de muertos, misma para los desaparecidos luego del devastador impacto del huracán "Otis" en Guerrero registrado el 25 de octubre. [SWISSINFO]

EZLN anunció desaparición de su estructura civil: "Las ciudades de Chiapas están en caos".- El zapatismo se repliega en Chiapas, en el sur de México, mientras busca su nueva forma, una estructura que responda a la situación de crisis que enfrenta la región. En un comunicado, el subcomandante Moisés, vocero del Ejército Zapatista de Liberación Nacional, anunció "la desaparición de los Municipios Autónomos Rebeldes Zapatistas y las Juntas de Buen Gobierno", conocidos como caracoles, las bases civiles del movimiento. [EL PAÍS, INFOBAE, LA LISTA]

México entre países OCDE que más temen al cambio climático.- Esta es una de las conclusiones de la Organización para la Cooperación y el Desarrollo Económico en un estudio sobre las competencias necesarias para afrontar desafíos como el calentamiento global o las nuevas tecnologías. Se basa en una encuesta realizada en 2020, en la que un 90 % de los adultos en México decían percibir el cambio climático como una amenaza. El porcentaje era también muy elevado en Italia (87 %), España (85 %), Japón (83 %) y Grecia (81 %). [DW]

México y Brasil encabezan ránking regional de costos para la salud y medioambiente de la FAO.- Un análisis llevado a cabo por la Organización de las Naciones Unidas para la Alimentación y la Agricultura (FAO), destacó que los sistemas agroalimentarios actuales en Latinoamérica tienen costos ocultos equivalentes a 1,200 millones de dólares para la salud, el medioambiente y la sociedad. De acuerdo con la edición de 2023: "El estado mundial de la agricultura y la alimentación", Brasil (503 millones de dólares) y México (249 millones de dólares) encabezan el ránking regional. [FORBES]

CONFLICTO RUSIA-UCRANIA

Ucranianos avanzan por oeste del Dnieper, Rusia por el este.- De acuerdo con el último informe del grupo de análisis estadounidense Instituto para el Estudio de la Guerra, imágenes geolocalizadas muestran que las fuerzas ucranianas han logrado progresar al sureste de la localidad de Pidtepen, a unos tres kilómetros de la ribera izquierda del Dniéper. [DW]

Ucrania abrió una investigación sobre la celebración de un acto militar junto al frente que fue atacado por Rusia.- El presidente de Ucrania, Volodímir Zelenski, anunció una investigación penal para esclarecer las circunstancias que hicieron posible un reciente ataque ruso en la región de Zaporiyia que provocó numerosas bajas entre soldados ucranianos de la 128 Brigada Separada de Infantería de Montaña. [EFE, AP]

Zelenski advirtió a Trump que su promesa electoral de terminar con la guerra es inviable.- La relación de Donald Trump con Ucrania ha sido tormentosa. Aumenta la preocupación en Kiev por la oposición del Partido Republicano a mantener el ritmo de ayuda estadounidense contra Rusia. [EL PAÍS]

GENERAL

Zelenski sobre elecciones en guerra: "Creo que no es hora".- "Creo que ahora no es tiempo para elecciones", dijo en su discurso a la nación de Zelenski, cuyo mandato termina el próximo 31 de marzo. El presidente ucraniano pidió evitar "todo lo que suponga división política" y centrarse en "la defensa" del país y en la "batalla" que decidirá "el destino del país y de la gente". [DW]

CONFLICTO ISRAEL-HAMÁS

Guerra entre Israel-Hamás cumplió un mes: el saldo es de 11,000 muertos y una crisis humanitaria.- A un mes del inicio de la guerra entre Israel y Hamás se reportó que el número de muertos ya supera los 11,000, además de añadir los 241 rehenes israelíes, 30,000 heridos y 1,700,000 desplazados, dejando una Franja de Gaza devastada por bombardeos y una crisis en la ayuda humanitaria por parte de la comunidad internacional. [FORBES, EUROPA PRESS, TELESUR, SPUTNIK, SWISSINFO, FRANCE 24]

Ejército de Israel bombardeó 450 puestos de Hamás y tomó el control de un complejo militar en Gaza.- El Ejército israelí aseguró que ha bombardeado durante la noche 450 puestos de Hamás y mató a otro de sus comandantes en la Franja de Gaza, donde sus tropas avanzan en la toma de posiciones para partir el enclave en dos mitades y dificultar las comunicaciones. [INFOBAE, AP, FRANCE 24, EUROPA PRESS]

Detenidos más de 60 palestinos por el Ejército de Israel en Cisjordania, entre ellos la activista Ahed Tamimi.- El Ejército de Israel detuvo a 66 palestinos, entre ellos, la activista, de 22 años,Ahed Tamimi, en una serie de operaciones llevadas a cabo en varios puntos de Cisjordania en el marco de la guerra abierta entre Hamás e Israel desde el pasado 7 de octubre. [EUROPA PRESS, SWISSINFO]

DECLARACIONES ISRAEL-PALESTINA-HAMÁS

Israel dijo a Guterres que "debería darle vergüenza" por su discurso contra la guerra.- El ministro de Exteriores israelí, Eli Cohen, reaccionó al discurso del secretario general de Naciones Unidas, António Guterres, en el que dijo que todas las partes en la guerra de Gaza están cometiendo "claras violaciones de la ley humanitaria internacional", asegurando que le debería dar vergüenza por esas afirmaciones. [SWISSINFO]

Gobierno de Gaza anunció la reapertura del paso de Rafah para la salida de extranjeros.- El Gobierno de la Franja de Gaza anunció la reapertura del paso fronterizo de Rafah, que conecta con Egipto, para permitir el paso de ciudadanos extranjeros que hayan quedado atrapados por el inicio de la ofensiva militar israelí, después de que dicho tránsito quedase interrumpido el fin de semana. [EUROPA PRESS, TELESUR]

Netanyahu aseguró que la destrucción de Hamás traerá "un verdadero futuro" de "promesas y esperanzas" a Gaza.- El primer ministro israelí, Benjamin Netanyahu, aseguró que la destrucción del Movimiento de Resistencia Islámica por parte de Israel traerá a la población de la Franja de Gaza "un verdadero futuro" de "promesas y esperanzas". [EUROPA PRESS, SWISSINFO]

Hamás acusó a Israel de mentir para justificar sus ataques sobre hospitales en Gaza.- El Movimiento de Resistencia Islámica acusó a Israel de mentir y de fabricar información falsa para justificar sus ataques a hospitales en la Franja de Gaza y tapar sus "fracasos militares" [EUROPA PRESS]

POSICIONAMIENTOS INTERNACIONALES

Unión Europea y Estados Unidos abren puerta al corredor marítimo propuesto por Chipre para llevar ayuda a Gaza.- La Unión Europa y Estados Unidos se han comprometido a estudiar el posible establecimiento de un corredor marítimo para canalizar ayuda a la Franja de Gaza a través de Chipre, una hipótesis aún en fase de estudio y con la que se evitaría depender de potenciales bloqueos para aliviar la situación humanitaria en un territorio que permanece prácticamente bloqueado. [EUROPA PRESS]

Turquía pidió a Blinken la mediación de Estados Unidos para un alto el fuego en Gaza.- El secretario de Estado de Estados Unidos, Antony Blinken, afirmó en Ankara que en los próximos días se incrementará la asistencia humanitaria a la población civil de la franja de Gaza como resultado de las conversaciones que ha mantenido estos días en las diversas capitales de la región. [EL PAÍS, EUROPA PRESS]

Borrell: "No hay solución militar al conflicto entre Israel y Palestina sin estrategia política".- La victoria militar de Israel en Gaza —si llega— no será la solución para el conflicto. Esta es la idea que lanzó el jefe de la diplomacia europea, Josep Borrell, ante los embajadores de la Unión Europea acreditados en otros países. "No hay solución sin una estrategia política", les ha dicho. [EL PAÍS, EFE, EUROPA PRESS]

Irán e Irak renovaron llamado para un alto fuego en Gaza.- El presidente iraní, Ebrahim Raisi, y el primer ministro iraquí, Muhammad Shiaa Al-Sudani, expresaron la voluntad de presionar por un urgente alto al fuego en la Franja de Gaza, donde de acuerdo con el titular persa se está cometiendo un crimen atroz contra la humanidad. [TELESUR, EUROPA PRESS]

ORGANIZACIONES INTERNACIONALES

"Basta es basta": La ONU exhorta el fin de la guerra en Gaza, con un saldo de más de 10.000 muertos.- Los jefes de 18 agencias de Naciones Unidas hicieron un llamado a parar la guerra entre Hamás e Israel frente a los continuos bombardeos del Ejército hebreo al enclave palestino, que ya dejaron un saldo de más de 10.000 muertos desde el inicio de la actual escalada. [RT, EUROPA PRESS, TELESUR, XINHUA, UNIVISIÓN]

ONU pidió más de 1.100 millones de euros para ayudar a población de Gaza y Cisjordania.- El secretario general de Naciones Unidas, António Guterres, hizo un llamado para recaudar 1.200 millones de dólares con el objetivo de ayudar a la población palestina que vive en la Franja de Gaza y Cisjordania. [EUROPA PRESS]

Secretario general de la ONU dijo que hay "claras violaciones de la ley humanitaria internacional" en Gaza.- El secretario general de Naciones Unidas, António Guterres, dijo que en la guerra de Gaza "asistimos a claras violaciones de la ley humanitaria internacional", tanto por parte de Israel como de Hamás. [EFE, TELESUR, SWISSINFO]

MSF dijo que la situación en Gaza por la ofensiva de Israel es "una catástrofe humanitaria que no tiene precedentes".- La organización no gubernamental Médicos Sin Fronteras alertó que la situación en la Franja de Gaza ante la ofensiva militar de Israel supone "una catástrofe humanitaria que no tiene precedentes en la región" y ha denunciado "una falta sistemática de respeto al Derecho Internacional Humanitario". [EUROPA PRESS]

HRW pidió a los aliados de Israel y de los grupos armados palestinos que suspendan la venta de armas.- La ONG Human Rights Watch pidió a los aliados de Israel y de los grupos armados palestinos que suspendan la venta o suministro de armas a las partes implicadas en el conflicto. [EUROPA PRESS]

ORGANIZACIONES INTERNACIONALES

Unesco reveló plan para proteger las RRSS de la creciente desinformación.- Frente al creciente impacto de la desinformación a través de las redes sociales en la vida democrática de los países, la Unesco presentó un plan de regulación que pretende evitar la propagación de noticias falsas y evitar la desinformación sin obstaculizar la libertad de expresión y de prensa. [FORBES]

Los "costos ocultos" de los sistemas agroalimentarios superan el 10 % del PIB mundial, según la FAO.- Los sistemas agroalimentarios actuales suponen enormes costes ocultos para la salud, el medioambiente y la sociedad, estimados por la FAO en más de 10 billones de dólares al año, equivalentes a un 10 % del PIB mundial. [SWISSINFO]

AMÉRICA DEL NORTE

ESTADOS UNIDOS

GOBIERNO

Estados Unidos mantiene "líneas de comunicación abiertas" para un encuentro Biden-Xi en APEC 2023.- Estados Unidos mantiene las "líneas de comunicación abiertas" ante la posibilidad de un encuentro bilateral entre el presidente del país, Joe Biden, y su homólogo chino, Xi Jinping, durante la 30 edición del Foro de Cooperación Económica Asia-Pacífico, previsto del 11 al 17 de noviembre en San Francisco. [SWISSINFO]

JUDICIAL

Donald Trump denunció ante juez “una guerra jurídica y política” para socavar su candidatura en 2024.- Donald Trump regresó a un tribunal de Nueva York, para declarar en un juicio civil por fraude que amenaza con mermar el imperio inmobiliario que forjó su reputación antes de entrar en política. Su imagen de marca, la del poderoso magnate hecho a sí mismo, que fue el trampolín a la presidencia en 2016. [EL PAÍS, EFE, REUTERS, SWISSINFO, TELEMUNDO, WASHINGTON POST]

Comenzó juicio contra agresor del marido de Nancy Pelosi.- La selección del jurado para enjuiciar al acusado de agredir violentamente a Paul Pelosi, el marido de la expresidenta de la Cámara de Representantes de Estados Unidos, comenzó en California. [SWISSINFO]

MIGRACIÓN

Ciudades más pobladas de Estados Unidos piden a Biden agilizar permisos de trabajo a inmigrantes.- El país tiene 9,6 millones de puestos vacantes, muchos de ellos en el sector de servicios, que podrían ser ocupados por las miles de personas que han llegado en los últimos meses [EL PAÍS]

GENERAL

Sindicato de Actores de Estados Unidos mantiene diferencias en "puntos esenciales" con estudios.- El sindicato de actores de Estados Unidos anunció que sigue sin alcanzar un acuerdo con los estudios en "puntos esenciales" de la propuesta de la Alianza de Productores de Cine y Televisión, que los estudios han descrito como la "última, mejor y definitiva". [SWISSINFO]

AMÉRICA CENTRAL Y EL CARIBE

EL SALVADOR

Partido opositor pidió anular candidatura "inconstitucional" de Bukele en El Salvador.- Representantes del partido opositor salvadoreño Alianza Republicana Nacionalista (Arena) presentaron un recurso ante el Tribunal Supremo Electoral para que anule la candidatura a la reelección del presidente Nayib Bukele porque "viola la Constitución". [SWISSINFO]

GUATEMALA

Fuertes lluvias provocaron inundaciones en el norte de Guatemala con 168.000 afectados.- Las fuertes lluvias registradas en el norte de Guatemala han provocado inundaciones de viviendas, avenidas y puentes, con más de 168.000 afectados en las últimas 24 horas [SWISSINFO]

PANAMÁ

Sindicatos de Panamá seguirán en la calle hasta que se derogue el polémico contrato minero.- Sindicatos anunciaron que seguirán en las calles hasta que se derogue el polémico contrato ley con Minera Panamá, subsidiaria de la canadiense *First Quantum Minerals*, un proceso que esperan acelerar con la presentación ante el Parlamento de un proyecto legislativo, mientras continúan las mayores protestas en décadas que han generado ya una crisis de abastecimiento. [SWISSINFO]

REPÚBLICA DOMINICANA

Presidente dominicano destacó el buen estado de relación con Estados Unidos tras reunión con Biden.- El presidente de la República Dominicana, Luis Abinader, destacó el buen estado de la relación de su país con Estados Unidos, tras su reunión el pasado jueves en la Casa Blanca con su colega Joe Biden, en la que trataron varios temas. [SWISSINFO]

AMÉRICA DEL SUR

ARGENTINA

Massa aseguró que el FMI investigará el millonario préstamo contraído por Macri en Argentina.- El Gobierno argentino anunció que el Fondo Monetario Internacional empezará a investigar a finales de noviembre "la fuga de capitales del préstamo de 2018", por 45.000 millones de dólares, contraído por el expresidente derechista Mauricio Macri. [RT]

BRASIL

Más de 300.000 hogares en São Paulo siguen sin luz tres días después de una fuerte tormenta.- Alrededor de 315.000 hogares seguían sin luz en la tarde de este lunes en la región metropolitana de São Paulo, 3 días después de que una fuerte tormenta azotara la mayor ciudad de Brasil, informó el Gobierno regional. [SWISSINFO]

CHILE

Portavoz del Gobierno chileno lamentó que nuevo borrador constitucional no es una propuesta "unitaria".- La portavoz del Gobierno de Chile, Camila Vallejo, lamentó que el borrador presentado la semana pasada por el Consejo Constitucional para una nueva Carta Magna en el país "no ha logrado la unidad que se esperaba", sumándose así a las críticas del sector progresista del país contra la posible nueva Constitución. [EUROPA PRESS]

COLOMBIA

ELN y disidencias de las FARC obstaculizan camino hacia "paz total" de Petro.- La política de "paz total" del presidente colombiano, Gustavo Petro, tropieza nuevamente por la decisión de la mayor disidencia de las FARC de suspender el diálogo con el Gobierno y por el secuestro del padre del futbolista Luis Díaz por parte del ELN, que puede poner en peligro las negociaciones. [EFE]

Gobierno colombiano replegó sus tropas para facilitar la liberación del padre de Luis Díaz.- Los policías y militares colombianos que desde hace nueve días buscan a Luis Manuel Díaz, padre del futbolista del Liverpool Luis Díaz, secuestrado por la guerrilla del ELN, comenzaron a replegarse de su área de operaciones como anticipo a una posible liberación. [EFE]

ECUADOR

Daniel Noboa no apoyará juicio político a fiscal general de Ecuador y aseguró que no cogobernará con el correísmo.- El presidente electo de Ecuador, Daniel Noboa, visitó Washington y desde allí realizó críticas al régimen de Nicolás Maduro en Venezuela; aseguró que no cooperará con ese gobierno hasta que no haya elecciones libres. Además, dijo que si bien tiene diálogo con Revolución Ciudadana, el partido de Rafael Correa, los acuerdos serán puntuales para aprobar leyes concretas y dejó claro que no cogobernará con ellos. [INFOBAE]

Secretaría de Riesgos de Ecuador aspira a certificación de ONU para sus equipos USAR.- La Secretaría de Gestión de Riesgos de Ecuador anunció que aspira a la certificación de Naciones Unidas para la acreditación de equipos de búsqueda y rescate en estructuras colapsadas. [SWISSINFO]

Piden a militares y policías controlar nueva pelea de reos en la mayor cárcel de Ecuador.- El Servicio Nacional de Atención Integral a Personas Privadas de Libertad, la agencia estatal penitenciaria de Ecuador, pidió la intervención de policías y militares para restablecer el orden en la mayor cárcel del país, situada a las afueras de la ciudad portuaria de Guayaquil. [SWISSINFO]

PARAGUAY

Paraguay pidió al FMI 373 millones de euros para adaptarse a la crisis climática.- El Fondo Monetario Internacional acordó con Paraguay un mecanismo de financiación de cerca de 400 millones de dólares (unos 373 millones de euros) para apoyar al país suramericano para su adaptación a la crisis climática. [SWISSINFO]

PERÚ

Canciller de Perú dimitió tras fallida reunión de Boluarte con Biden.- La canciller de Perú, Ana Cecilia Gervasi, presentó su dimisión al cargo en medio de la lluvia de críticas generadas en su país por una fallida reunión anunciada entre la presidenta Dina Boluarte y el mandatario de Estados Unidos, Joe Biden. [SWISSINFO]

Embajador peruano en Estados Unidos renunció por frustrada cita entre Boluarte y Biden.- El embajador de Perú en Estados Unidos, Gustavo Meza Cuadra, presentó su renuncia al cargo en una carta dirigida a la también renunciante canciller, Ana Cecilia Gervasi, debido a la frustrada reunión entre la presidenta Dina Boluarte y su homólogo de Estados Unidos, Joe Biden. [SWISSINFO]

Perú entregó más de 55.000 permisos temporales, principalmente a venezolanos.- En los últimos seis meses las autoridades migratorias de Perú han entregado 55.168 carnets de Permiso Temporal de Permanencia, principalmente a venezolanos, como parte del proceso de regularización migratoria en el país, informó el presidente del Consejo de Ministros, Alberto Otárola. [SWISSINFO]

VENEZUELA

Maduro aseguró que habrá "garantías totales para todos" en las presidenciales de 2024.- El mandatario de Venezuela, Nicolás Maduro, aseguró que habrá "garantías totales para todos" en las presidenciales de 2024 y en los otros comicios que tiene previsto celebrar el país en los próximos años, cuando "cada quien saldrá con su candidato a votar". [SWISSINFO]

Gobierno llamó a "Venezuela toda" a votar para anexionarse zona en disputa con Guyana.- El Gobierno de Nicolás Maduro llamó a "Venezuela toda" a sumarse a la campaña que arrancó este lunes, de cara al referendo del 3 de diciembre, con el que el chavismo busca respaldo popular para la propuesta de anexionarse la Guayana Esequiba, una zona de casi 160.000 kilómetros cuadrados en disputa con Guyana. [SWISSINFO]

El oficialismo venezolano pidió evitar "combate político interno" y defender el Esequibo.- El jefe de la delegación chavista en las negociaciones con la oposición, Jorge Rodríguez, pidió evitar el "combate político interno" en Venezuela y enfocarse en la defensa de la Guayana Esequiba, un territorio de casi 160.000 kilómetros cuadrados en disputa con Guyana, sobre la que el país hará un referendo el 3 de diciembre, sin carácter vinculante. [SWISSINFO]

Gobierno venezolano intervino cárcel, la quinta en dos meses en un intento de desarticular bandas.- El gobierno del presidente Nicolás Maduro, que recientemente admitió que bandas criminales operan en las cárceles como centro de mando, anunció una nueva intervención en un intento de tomar el control de la prisión de Vista Hermosa del estado sureño de Bolívar. [AP]

EUROPA

ALEMANIA

Gobierno alemán y los "Länder" acordaron reducir la burocracia, pero chocan en migración.- El canciller alemán, Olaf Scholz, llegó a un acuerdo con los líderes regionales para reducir la burocracia con el fin de acelerar la construcción de infraestructuras, mientras que quedó en evidencia la división entre los "Länder" en materia de migración. [SWISSINFO]

ESPAÑA

Justicia española citó a Puigdemont y Rovira en medio de las negociaciones de amnistía.- La amnistía de los imputados por el 'procés' catalán está un poco más lejos de ser realidad. La Audiencia Nacional española -tribunal de justicia nacional- imputó al expresidente de Cataluña, Carles Puigdemont, y a la secretaria general del partido Esquerra Republicana, Marta Rovira, en el caso 'Tsunami Democràtic'. [FRANCE 24, RT, SWISSINFO]

VATICANO

Papa reconoció que "no está bien de salud", pero no interrumpe su agenda.- El Papa Francisco aseguró, con voz cansada, que no estaba bien de salud y que prefería no leer el discurso que tenía preparado para recibir a miembros de la Conferencia de rabinos europeos. [EFE, DW]

ASIA

CHINA

Primer ministro Marrero expuso en China atractivos turísticos de Cuba.- Durante un Foro de intercambio en la sede de la Embajada caribeña en Beijing, Manuel Marrero enfatizó que pese a la difícil situación económica derivada de la incidencia del bloqueo estadounidense y la Covid-19, Cuba es un país alegre que continúa su camino al desarrollo. [PRENSA LATINA, TELESUR, ABC, SWISSINFO]

Xi Jinping recibió al primer ministro de Australia y le pidió ser "socios de confianza".- El presidente chino, Xi Jinping, recibió en Pekín al primer ministro australiano, Anthony Albanese y le pidió ser "socios de confianza" tras años de tensiones. [SWISSINFO]

IRÁN

La premio Nobel de la Paz iraní Narges Mohammadi comenzó una huelga de hambre en prisión.- La premio Nobel de la Paz iraní, Narges Mohammadi, comenzó una huelga de hambre para protestar por la negación de cuidados médicos en prisión y el uso obligatorio del velo islámico en el país. [EFE, DW, SWISSINFO]

IRAK

Blinken y primer ministro iraquí discuten conflicto de Gaza en Bagdad.- El secretario de Estado de Estados Unidos, Antony Blinken, llegó a la capital iraquí de Bagdad y mantuvo conversaciones con el primer ministro iraquí, Mohammed Shia' al-Sudani, sobre el conflicto entre Hamás e Israel en la Franja de Gaza, se indicó en una declaración de la oficina de prensa de Al-Sudani. [XINHUA]

Estados Unidos dijo que "no busca un conflicto con Irán" pero advirtió contra "intentar aprovechar el conflicto en Gaza".- El secretario de Estado de Estados Unidos, Antony Blinken, afirmó que Washington "no busca un conflicto con Irán" y advirtió que "hará lo que sea necesario para proteger a su personal" en Oriente Próximo, tras los últimos ataques ejecutados por milicias proiraníes contra bases militares en Irak y Siria. [EUROPA PRESS, AP]

ÁFRICA

ETIOPÍA

Futuro de las tierras en Tigray se resolverá con un referéndum.- El Gobierno de Etiopía dijo que el futuro de las tierras en disputa en su región norte de Tigray se resolverá mediante un referéndum y que cientos de miles de personas desplazadas por la fuerza podrán regresar. El anuncio del lunes se produjo un año después de que un cese del fuego pusiera fin a una devastadora guerra civil. [AP]