CÁMARA DE DIPUTADOS
LXVI LEGISLATURA
SOBERANÍA Y JUSTICIA SOCIAL

SÍNTESIS INFORMATIVA NACIONAL

RESUMEN EJECUTIVO

COORDINACIÓN DE COMUNICACIÓN SOCIAL


REFORMA
Agrava corrupción en las Aduanas.- IP
Acusan que DIF-CDMX retrasa las adopciones
Anulan contrato principal de salud Casa por Casa
Impone Trump a Canadá gravamen extra de 10%


EL UNIVERSAL
domingo
MEGAFARMACIA, UN BODEGÓN VACÍO
PLAN NUNCA INCLUYÓ DISTRIBUCIÓN
ADIÓS A LAPUENTE
LAURE ADO DT DEL TRICOLOR


EXCELSIOR
Los criminales atentan contra libertad de culto
DOMINICAL
Violencia escolar se muda a las pantallas, advierten


La Jornada
Zonas afectadas por lluvias, ya con electricidad: CFE
Inaugura el tercer plantel Rosario Castellanos
Sheinbaum: faltan 2 millones de lugares en educación superior
China: 5 universidades, en el top 50


EL HERALDO DE MÉXICO
LEVANTAN CALAVERAS MONUMENTALES EN ATLIXCO, PUEBLA
#DENUNCIAEU
USAN CÁRTELES A MENORES EN EL CONTRABANDO


CRÓNICA
La CFE restablece 100% electricidad en los cinco estados azotados por lluvias


El Sol de México
INDELEBLE
LA MISMA MANO QUE VENDE LA BALA, INSTALA LA CÁMARA


LA PRENSA
IRRESPONSABLES
LA MISMA MANO QUE VENDE LA BALA, INSTALA LA CÁMARA


Siempre!
MANUEL GÓMEZ MORÍN
¿QUÉ DIRÍA A LOS NARCOS DE MORENA?


ovaciones
¡HORMIGOL!
Nulos recursos para prevenir desastres

CÁMARA DE DIPUTADOS

MESA DIRECTIVA

Diputados avalan crear plataforma digital para agilizar procesamiento de los dictámenes.- La Mesa Directiva de la Cámara de Diputados aprobó un acuerdo para crear una plataforma digital que sirva para agilizar el procesamiento electrónico de los dictámenes que se aprueban en comisiones. El documento, fechado el 21 de octubre, indica que uno de los insumos de mayor importancia para la labor legislativa son los dictámenes, por lo que "es de vital importancia" garantizar que éstos se hagan llegar de manera adecuada a todas las instancias. [JORNADA / p6]

KENIA LÓPEZ RABADÁN (PAN)

El PAN, en riesgo de perder su registro.- En la revisión de militancia partidista que hará el Instituto Nacional Electoral (INE) a partir de abril próximo, el PAN es la agrupación con mayor riesgo de perder el registro. El piso mínimo actual es de 256 mil 30 afiliados (equivalente al .26 por ciento del padrón utilizado en la elección de 2024) y en el último corte oficial (agosto de 2023), el blanquiazul acreditó 277 mil 665 miembros. En segundo lugar está Movimiento Ciudadano (MC), con 384 mil 5; le siguen el Partido del Trabajo (PT), con 457 mil 624, y el Partido Verde, con 592 mil 417. **FOTO** de la presidenta de la Cámara de Diputados, Kenia López Rabadán. [JORNADA / p9]

SERGIO CARLOS GUTIÉRRES LUNA (MORENA)

Tras críticas por festejo con la Sonora Santanera, la Cámara de Diputados cancela sonidero en San Lázaro.- La Cámara de Diputados anunció mediante redes sociales la cancelación del evento "Sonideros de San Lázaro", planeado para el 7 de noviembre. La notificación se hizo tras una ola de críticas generadas por la celebración realizada días antes para homenajear a La Única Internacional Sonora Santanera por sus 70 años de trayectoria.

El homenaje, convocado por el diputado de Morena Sergio Mayer Bretón, tuvo lugar el martes 21 de octubre en el auditorio "Aurora Jiménez" del Palacio Legislativo. El evento contó con la presencia de legisladores de diferentes partidos, entre ellos Sergio Gutiérrez Luna, Diana Karina Barreras y Francisco Borrego Adame, quienes participaron en el festejo junto a la agrupación.

Por su parte, Ricardo Monreal Ávila, coordinador de Morena y presidente de la Junta de Coordinación Política, reconoció la importancia de homenajear la trayectoria del grupo musical, aunque matizó que es fundamental cuidar el

"momento adecuado" para este tipo de eventos, en alusión a la coyuntura nacional. [INFOBAE]

JUNTA DE COORDINACIÓN POLÍTICA (JUCOPO)

RICARDO MONREAL ÁVILA (MORENA)

Cancelan sonidero en San Lázaro tras escándalo por la Santanera.- La Cámara de Diputados anunció ayer la cancelación de un evento de sonideros que se realizaría dentro de dos semanas en sus instalaciones, luego de que surgieran múltiples críticas por el hecho de que los parlamentarios destinen su tiempo a actividades distintas a las legislativas.

El lunes pasado el morenista Cuauhtémoc Blanco participó de forma remota en una reunión de la Comisión de Presupuesto –en la cual se aprobó una opinión en favor de la iniciativa presidencial de una nueva Ley General de Aguas y de reforma a la Ley de Aguas Nacionales– mientras jugaba un partido de pádel.

A raíz de las críticas, el presidente de la Junta de Coordinación Política, Ricardo Monreal, admitió que su grupo parlamentario debe "revisar muy bien los momentos" para hacer ese tipo de actividades, de tal manera que los diputados se dediquen "90 por ciento (del tiempo) a lo legislativo, y 10 por ciento a otras actividades". [JORNADA / p9]

PAQUETE ECONÓMICO 2026

Esperan repunte de ventas con F1, Día de Muertos y Buen Fin.- (…) Sobre el aumento del IEPS a bebidas azucaradas, el presidente de la Canirac, Jack Sourasky Olmos, informó que los empresarios del sector ya analizan diversas estrategias para reducir el impacto de esta medida, ya que, de otra forma, un refresco de lata podría llegar a costar 70 pesos en un restaurante. "Como cámara estamos buscando el diálogo con los legisladores, tanto en la Cámara de Diputados como en el Senado, así como con autoridades, para exponer esta preocupación y proteger los negocios y los empleos que genera el sector", abundó. [PRENSA / p3]

CÁMARA DE DIPUTADOS

La deuda de los municipios disminuye casi 9% en el segundo trimestre del año.- La deuda de los municipios en México disminuyó casi 9 por ciento en promedio en el segundo trimestre de este año, en comparación con el mismo periodo de 2024, y son las demarcaciones con más población urbana las que mantienen un nivel de endeudamiento más elevado. Así lo indicó un análisis reciente del Centro de Estudios de las Finanzas Públicas Ifigenia Martínez, de la Cámara de Diputados, el cual reveló que menos de uno por ciento del total de municipios con deuda

registrada ante la Secretaría de Hacienda acumula casi una cuarta parte del endeudamiento total de este nivel de gobierno. [JORNADA / p6]

Reducción de deuda y pagos a proveedores, retos de Pemex.- Petróleos Mexicanos (Pemex) presentará este lunes los resultados financieros del tercer trimestre de este año, datos que se esperan muestren parte del avance que ya se tiene para la reducción de la deuda financiera de la empresa. Si bien Víctor Rodríguez Padilla, director de Pemex, adelantó el viernes pasado en la Cámara de Diputados que se han pagado 299 mil 768 millones de pesos de los adeudos a proveedores, se espera que la empresa indique la situación con esas obligaciones. El funcionario también se comprometió a que a partir de 2026, todos los pagos estarán al día, pues ya no habría ningún adeudo. [JORNADA / p13]

COMISIONES

Pendientes, 4 mil acciones por irregularidades en las cuentas públicas 2018-2023.- Mientras el auditor David Colmenares Páramo presentaba esta semana los avances de la fiscalización de 2024, diputados de la Comisión de Vigilancia exigieron agilizar la resolución de las irregularidades de cuentas públicas anteriores.

El Informe sobre la situación que guardan las observaciones, recomendaciones y acciones promovidas, con corte al 31 de marzo de 2025 –el más recientemente publicado por la Auditoría Superior de la Federación (ASF)–, revela la magnitud del reto: hasta esa fecha, 4 mil acciones preventivas y correctivas emitidas por la ASF derivadas de las presuntas irregularidades detectadas en las cuentas públicas 2018-2023 estaban en la Dirección General de Investigación (DGI) de la ASF, en espera de que se determinara la siguiente etapa de su proceso de seguimiento. [JORNADA / p6]

DIPUTADOS

MORENA

Reconoce Aldeas Infantiles a aliados.- Aldeas Infantiles SOS entregó el pasado miércoles el Galardón SOS 2025 a los aliados que contribuyen al bienestar protección y desarrollo de niñas niños y jóvenes en el país. Entre los galardonados de esta quinta edición destacaron Fibra UNO Fundación PepsiCo Salud Digna Scotiabank Fundación Coppel Siegwerk Grupo Uribe BCD Travel el Gobierno Municipal de Atizapán de Zaragoza y la diputada Mónica Herrera Villavicencio. [REFORMA / p20]

Manuel Lapuente, emblemático técnico mexicano, murió a los 81 años.- Uno de los episodios de mayor orgullo del futbol mexicano se resume en el título que consiguió

el Tricolor en la Copa Confederaciones de 1999, campeonato que se obtuvo bajo el análisis estratégico del emblemático Manuel Lapuente. Ese cetro se convierte en el legado más destacado de quien fuera uno de los entrenadores mexicanos más ganadores y quien falleció ayer a los 81 años en su natal Puebla.

Con una de las selecciones más distinguidas que estaba conformada por Suárez, Cuauhtémoc Blanco, Jorge Campos, Luis Hernández, Pavel Pardo, Rafael Márquez, José Manuel Abundis y Miguel Ángel Zepeda, quien marcó doblete, Lapuente pudo festejar y regalar a los aficionados tricolores uno de los campeonatos más importantes que ha ganado México, sobre todo con una satisfacción histórica por haber vencido 4-3 a la potencia Brasil en el estadio Azteca. [JORNADA / cp, 9a]

PAN

Pollitos de colores, niños al servicio de la delincuencia.- En México, los niños y las niñas cada vez son enrolados a edades más tempranas para labores de halconeo, tráfico y venta de drogas, así como sicarios. No hay cifras claras ni cercanas de cuántos de ellos forman ya parte del ejército de los cárteles en el país, pero ya cuentan con un nombre por parte de los criminales: pollitos de colores. Entre las iniciativas destaca un punto de acuerdo presentado por senadores y diputados federales del PAN para exhortar a los tres niveles de gobierno a establecer acciones contundentes para frenar el éxodo de niñas, niños y adolescentes a las filas del crimen organizado.

El acuerdo no fue respaldado por la mayoría de Morena y aliados. "A estos miembros de los cárteles se les conoce como pollitos de colores, en referencia a los pollitos coloridos (...) baratos, brillantes y [que] vivían poco por la toxicidad de los productos con que los pigmentaban", exponen las senadoras María Guadalupe Murguía Gutiérrez, Gina Campuzano González e Imelda Sanmiguel Sánchez, así como la diputada federal Elizabeth Martínez Álvarez. [UNIVERSAL / p8]

PRI

Buscan garantizar bebederos en las escuelas del país.- El grupo parlamentario del PRI en la Cámara de Diputados busca que el suministro constante de agua potable, así como la disponibilidad de bebederos y sanitarios en buen estado, sea un requisito indispensable para el funcionamiento de cualquier institución educativa. A través de la diputada Ana Isabel González González, el tricolor plantea la Ley General de Educación, a fin de reconocer que la problemática del acceso al agua en las escuelas públicas es un reflejo de las desigualdades estructurales que enfrenta el sistema educativo en México. [UNIVERSAL / p5]

MENCIONES LEGISLATIVAS GENERALES

Claudia sobre diferencias con el Verde: "Entre los partidos de la transformación no debe haber fracturas".- La presidenta Claudia Sheinbaum señaló la división entre Morena y el Partido Verde que se vivió en San Luis Potosí durante los comicios del 2024, misma que los llevó a perder un escaño en el senado para la 4T. En la elección federal de junio de 2024 en San Luis Potosí, la coalición PVEM-Morena-PT logró gran cantidad de curules en San Lázaro, sin embargo, por la Cámara Alta el Verde en solitario, dejando la primera minoría a la oposición; Morena ni siquiera figuró. [POLÍTICA ONLINE]

AUDITORÍA SUPERIOR DE LA FEDERACIÓN (ASF)

Señala ASF fallas en gasto para estudiantes con discapacidad.- A pesar de que el Presupuesto de Egresos de la Federación (PEF) 2024 asignó 29.8 millones de pesos al Programa de Atención de Planteles Públicos de Educación Media Superior (Pappems) con estudiantes con discapacidad, sólo se logró atender a 6 mil 733 alumnos, es decir, 20.2 por ciento de los 33 mil 269 matriculados en ese nivel educativo.

De acuerdo con el dictamen, en la segunda entrega de informes individuales de fiscalización de la cuenta pública 2024, elaborado por la Auditoría Superior de la Federación (ASF), la Secretaría de Educación Pública (SEP) debe modificar el diseño y aplicación del programa, pues del total de recursos asignados sólo se ejercieron 17.4 millones de pesos, mientras 12.4 millones fueron transferidos al ramo de previsiones salariales y económicas debido a "economías y medidas de cierre". [JORNADA / p4]

Sin aclarar, pago de 19.6 mdp por servicios de ciberseguridad y cómputo en Ssa: Auditoría.- La Secretaría de Salud (Ssa) habría incurrido en probables irregularidades en el ejercicio de casi 20 millones de pesos por diversos fallos en los servicios de ciberseguridad, telecomunicaciones y operación de servicios de cómputo, ya que fue omisa en la supervisión de dichos trabajos, indicó la Auditoría Superior de la Federación (ASF). Como parte de su segunda entrega de informes individuales de fiscalización de la cuenta pública 2024, la entidad revisora analizó los contratos firmados por la Ssa en relación con las tecnologías de información y comunicaciones que utilizó el año pasado. [JORNADA / p6]

Aportación de la CFE sirvió para rescate de Altán Redes.- La Comisión Federal de Electricidad (CFE) comprometió de inicio 4 mil 279 millones de pesos en el rescate de Altán Redes, la empresa detrás del proyecto público privado de telecomunicaciones desarrollado en la administración de Enrique Peña Nieto, a fin de hacerse de un negocio cuyas deudas alcanzan los 16 mil 653 millones de pesos,

revela la Auditoría Superior de la Federación (ASF). De acuerdo con la segunda entrega de la auditoría al ejercicio 2024, al final la CFE concretó la adquisición de casi la mitad de la Red Compartida a través de un fideicomiso, que a su vez fue nutrido vía aportaciones de la Secretaría de Energía. Esto para un negocio que, según la misma empresa pública, tentativamente tendrá ingresos a partir de 2029. [JORNADA / p13]

Destacan recaudación por el Repse.- La fiscalización con el Registro Público de Contratistas de Servicios Especializados u Obras Especializadas (Repse) a empresas prestadoras de servicios especializados, ha permitido elevar la recaudación, a través del pago de ISR, IVA y a la Subcuenta de vivienda, advirtió la Auditoría Superior de la Federación. En la Segunda entrega de la revisión de la Cuenta Pública 2024, la Auditoria reportó que, al tercer cuatrimestre del año pasado, el 33.1 por ciento (24 mil 796 millones de pesos) del total recaudado por el Infonavit por aportaciones a la subcuenta de vivienda correspondió a recaudación en materia de subcontratación de servicios especializados u obras especializadas. [REFORMA / p10]

Auditoría federal golpea a Barragán y crea tensión en Palacio de Cantera.- La Auditoría Superior de la Federación (ASF) señaló anomalías dentro de la revisión de la Cuenta Pública 2024 a Agua y Drenaje de Monterrey hasta por 108.8 millones en la aplicación de recursos federales del programa Proagua. "No se reintegraron los recursos remanentes disponibles en las cuentas bancarias, no se adjudicaron ni ejecutaron obras de conformidad con la normativa aplicable. Se realizó el pago de las estimaciones anteriores al ejercicio fiscal 2024, y se pagaron con recursos del programa erogaciones que debieron cubrirse con recursos propios del Estado... no se realizó una gestión eficiente y transparente de los recursos del Programa de Agua Potable, Drenaje y Tratamiento", dicta la sentencia. [POLÍTICA ONLINE]

OPINIÓN

COLUMNA / VISOS POLÍTICOS / MORELOS CANSECO / PAN. RELANZAMIENTO ¿A DÓNDE?.- El escenario es ahora más complicado para los partidos opositores, luego del cambio de régimen en la Constitución y la futura reforma electoral que se proyecta como la fase de consolidación para que Morena permanezca en el poder mediante la celebración de elecciones sin competencia real y ausencia de representación consistente con la pluralidad política que hoy existe. Como lo han observado agudos politólogos, los partidos nacen, participan, ocupan un espacio en la sociedad, crecen -en su caso-, sufren el deterioro de afrontar tareas y responsabilidades y, también, fenecen. **FOTO:** Diputada Kenia López Rabadán, presidenta de la Mesa Directiva de la Cámara de Diputados. [SIEMPRE / p10-11]
Sobre el tema escribe **MARIO VÁZQUEZ** [SIEMPRE / p14-16]

domingo, 26 de octubre de 2025

COLUMNA / LA NETA / LUIS H. FERNÁNDEZ / CON EL RELANZAMIENTO LA TRISTE HISTORIA DEL PAN.- Sin una oposición responsable, crítica y con visión de Estado, la democracia mexicana se empobrece, y con ella se apaga una parte del debate público que tanto costó construir. Qué lástima que se haya destruido una institución que fue un contrapeso efectivo al poder. En el PAN hoy no quedan más liderazgos con cultura ni grandes abogados con determinación, ahora solo hay tinteritos extraviados en su propia confusión; qué jodidos estarán que su nuevo referente ideológico es Milei. Por ello no queda más que hacerles un sentido réquiem y escuchar Lacrimosa. [SIEMPRE / p17]

COLUMNA / CONSUMMATUM EST / LORENA PIÑÓN / VERACRUZ: LA TRAGEDIA DE DAMNIFICADOS Y DERRAME PETROLERO.- Esta semana, el Director General de Pemex, Víctor Padilla, acudió ante la Comisión de Energía de la Cámara de Diputados, de la cual soy integrante. No fue una reunión más. Fue el encuentro entre un discurso gubernamental que celebra cifras macroeconómicas y la cruda realidad de un Veracruz que sangra petróleo por sus ríos mientras aún cuenta los muertos de las recientes inundaciones. [HERALDO]

COLUMNA / TEMPLO MAYOR .- De alto voltaje pinta para ponerse la comparecencia de mañana ante diputados de la directora de la CFE, Emilia Esther Calleja. Después del pleito a golpes en una reunión privada de la Comisión de Energía entre los diputados Ricardo Mejía, del PT, y Theodoros Kalionchiz, del PAN, los petistas subieron la apuesta integrando oficialmente a Mejía a ese grupo de trabajo para que pueda cuestionar de manera directa a la funcionaria.

Pero, desde el lado de los panistas, el aguerrido Federico Döring ya les advirtió que no se van a quedar con las manos cruzadas y acusó que en el PT de Coahuila andan metidos en contratos irregulares y hasta en el tema del huachicol fiscal. [REFORMA / p8]

COLUMNA / BAJO RESERVA / NI UNA COMA A LA MISCELÁNEA FISCAL.- Nos comentan que las comisiones del Senado que dictaminan esta semana la Miscelánea Fiscal y Ley de Ingresos y que son encabezadas por morenistas, tienen la instrucción de no cambiarle ni una coma a las minutas llegadas de la Cámara de Diputados. Así que si alguien esperaba ya no digamos observaciones, sino un gran debate en la colegisladora será mejor que lo descarte desde ahora. [UNIVERSAL / p2]

COLUMNA / BEATRIZ PEREYRA / CONFESIONES DE NOVATOS E INEPTOS.- Una frase que se popularizó durante la presidencia de Andrés Manuel López Obrador para referirse a los servidores públicos fue la de 90% lealtad y 10% capacidad, esto es que se puede obviar la preparación o si no se tienen conocimientos para

encabezar alguna dependencia a cambio de ser fieles a las 4T. Paradójicamente el expresidente también solía decir que la ineptitud es una forma de corrupción. Así, en el deporte durante la gestión de Ana Guevara se confirmaron ambas sentencias del presidente. Fue una funcionaria incapaz y también corrupta, recientemente la Auditoría Superior de la Federación añadió una tercera denuncia ante la FGR porque a un año de su salida del cargo la cloaca que dejó no ha terminado de limpiarse. [HERALDO]

EDITORIAL / BEATRÍZ PAGÉS / MANUEL GÓMEZ MORÍN ¿QUÉ DIRÍA A LOS NARCOS DE MORENA?.- No hay lugar para titubeos. El objetivo en las elecciones de 2027 es impedir que Morena se quede otra vez con la mayoría calificada en la Cámara de Diputados destruir su capacidad y voluntad para que la oposición pueda tener en las elecciones presidenciales de 2030 una ventaja decisiva. Quitar el control del Congreso a Morena es hoy una misión de guerra. Significa impedir que en la segunda parte del mandato de Sheinbaum inventen una Constitución que los amarre al poder de por vida. Manuel Gómez Morín tenía una frase: "Hay que mover las almas". [SIEMPRE / p4-5]

ARTÍCULO / JESÚS ZAMBRANO / PARA LAS ELECCIONES FUTURAS LA PRIORIDAD ES MÉXICO.- El arrollador curso dictatorial que López Obrador y Claudia Sheinbaum siguen imponiendo en el país para despojar a la sociedad de derechos elementales para defenderse ante los abusos del poder (véase el caso de la reforma a la Ley de Amparo) y que amenaza con hacerse del control total de las elecciones para seguir gobernando a como dé lugar (la llamada reforma electoral oficialista) en curso plantea como necesidad imperiosa la conformación de un amplio movimiento de resistencia democrática para salvar al México democrático y republicano. [SIEMPRE / p6-7]
Sobre el tema escribe **ALEJANDRO ZAPATA/ SIEMPRE DESDE AQUÍ** [SIEMPRE / p8]

INFORMACIÓN GENERAL
GOBIERNO

Vamos por 350 mil nuevos lugares en educación superior: Sheinbaum.- Al inaugurar la tercera Universidad Nacional Rosario Castellanos (UNRC) en esta entidad, la presidenta Claudia Sheinbaum Pardo ratificó su compromiso de abrir por lo menos 350 mil espacios de educación superior durante su sexenio. "Para que 55% de los jóvenes tengan acceso a la universidad hacen falta un millón de espacios más; o sea, son 2 millones para que todos los que desearan estudiar tuvieran esa posibilidad", afirmó, sin dejar de reconocer que hay quienes a los 18 años deciden quedarse sólo con estudios de preparatoria. [JORNADA / pp., p3]

domingo, 26 de octubre de 2025

SICT apura la rehabilitación de las carreteras afectadas.- La Secretaría de Infraestructura, Comunicaciones y Transportes (SICT) informó sobre los avances en la atención a carreteras estatales y municipales afectadas por las recientes lluvias en los estados de Veracruz, Hidalgo, Querétaro, San Luis Potosí y Puebla, donde se han registrado 358 incidencias y 64 personas fallecidas. [CRÓNICA / p5]

ESTADOS

La CFE restablece 100% electricidad en los cinco estados azotados por lluvias.- La Comisión Federal de Electricidad (CFE) informó que se ha restablecido el servicio eléctrico en su totalidad en las entidades que fueron afectadas durante las fuertes lluvias que se registraron del 6 al 10 de octubre. Más de 130 municipios de Hidalgo, Puebla, Querétaro, San Luis Potosí y Veracruz sufrieron afectaciones en el suministro del servicio eléctrico luego de las lluvias y las inundaciones que azotaron a dichos estados. [CRÓNICA / pp., p5]

Mueren 2 trabajadores por accidente en mina del Grupo México.- Dos trabajadores murieron en un accidente en la mina Buenavista del Cobre, propiedad de Grupo México, en el municipio de Cananea. De acuerdo con los primeros informes, el siniestro ocurrió durante labores operativas y habría sido provocado por el colapso de una estructura en un área de extracción. [JORNADA / cp., 22]

GENERAL

Megafarmacia, un bodegón vacío; plan nunca incluyó distribución.- Una Megafarmacia como la solución al desabasto de medicamentos que se padece desde el sexenio pasado fue sólo un discurso del expresidente López Obrador. De acuerdo con la evaluación socioeconómica del proyecto de inversión para el Centro Federal de Almacenamiento y Distribución de Insumos para la Salud (Cefedis), realizada en 2023, desde el principio el megaproyecto se concibió como una bodega para concentrar los medicamentos de cinco almacenes de Birmex en el Edomex (Tultitlán, Toluca, Lago de Guadalupe, Purificación y San Joaquín). [UNIVERSAL / pp., p6]

Agrava corrupción en las Aduanas: IP.- Más de 4 años después de la militarización de las Aduanas del país, presuntamente para combatir la corrupción, el contrabando de mercancías y las pipas con huachicol fiscal se han agravado con la complicidad de las autoridades, denunciaron empresarios y cámaras de la iniciativa privada en la frontera de Tamaulipas. [REFORMA / pp., p3]

SEGURIDAD

Los criminales atentan contra libertad de culto.- La libertad de culto en América Latina registra un deterioro debido a persecuciones, violencia y delitos contra

católicos y cristianos-evangélicos, alerta el Informe sobre la Libertad Religiosa en el Mundo 2025. Elaborado por la Fundación Pontificia Ayuda a la Iglesia Necesitada (ACN, por sus siglas en inglés), el reporte auspiciado por el Vaticano pone focos rojos en países como Nicaragua, Haití, Venezuela y Cuba. [EXCÉLSIOR / pp., p4]

Menores son usados para contrabandear.- El gobierno de Estados Unidos advirtió que en México los cárteles utilizan a menores de edad y mujeres para el tráfico de armas, delincuencia forzada y explotación sexual, En el *2025 Trafficking in Persons Report: México,* el Departamento de Estado de EU afirma que estas organizaciones también utilizan la dependencia y la adicción a las drogas de las personas para coaccionarlas a participar en actividades delictivas. [HERALDO / pp., p4]

INTERNACIONAL

Impone Trump a Canadá gravamen extra de 10%.- El presidente Donald Trump redobló ayer su disputa con Canadá por un anuncio televisivo que utiliza un audio del exmandatario Ronald Reagan contra los aranceles, al anunciar que aumentará 10% los gravámenes a los productos canadienses. El primer ministro de Ontario, Doug Ford, había dicho que retiraría el anuncio después del fin de semana. [REFORMA / pp]

Redes de lavado chino, en alianza con los cárteles.- Las redes chinas de lavado de dinero (Chinese Money Laundering Networks; CMLN, por sus siglas en inglés) se han vuelto la banca paralela del narco mexicano. Una fuente del Departamento de Justicia (DoJ) confirmó a *El Universal* una Operation Fortune Runner, es decir una alianza entre el Cártel de Sinaloa y las redes chinas de lavado de dinero en Los Ángeles que movió decenas de millones con TBML (trade-based money laundering), lavado a través de comercio… [UNIVERSAL / pp., p12]

CÁMARA DE DIPUTADOS
LXVI LEGISLATURA
SOBERANÍA Y JUSTICIA SOCIAL

SÍNTESIS INFORMATIVA NACIONAL

PRIMERAS PLANAS

COORDINACIÓN DE COMUNICACIÓN SOCIAL



LEGADO LAPUENTISTA

Fallece el ex técnico del Tricolor, Manuel Lapuente, campeón de la Copa Confederaciones del 99 y ganador de cinco títulos de Liga en México.



DESPIERTAN LOS DODGERS

Con dominio de Yoshinobu Yamamoto en la lomita, al lanzar toda la ruta, la novena californiana frena a los Blue Jays y empareja el Clásico de Otoño.

POLE PARA LANDO



AP

José Luis Ramírez

SINELI SANTOS

Si McLaren tenía dudas sobre a quién debe apoyar en la recta final de la temporada 2025 de la Fórmula 1, Lando Norris le demostró ayer que es el indicado para ganar el Campeonato de Pilotos.

La solidez con la que Norris encaró cada rincón del Autódromo Hermanos Rodríguez para detener el cronómetro en 1'15"586 no estaba contemplada en el guion del equipo color papaya.

Así, Lando Norris saldrá hoy desde la primera posición en busca del triunfo en el Gran Premio de la Ciudad de México.

Los otros aspirantes, Oscar Piastri, el líder de la campaña, saldrá octavo y Max Verstappen, de Red Bull, en el quinto puesto.

DOMINGO 26 / OCT. / 2025 CIUDAD DE MÉXI 50 PÁGINAS, AÑO XXXII NÚMERO 11,616 $30.00

REFORMA

CORAZÓN DE MÉXICO

Advierten que suben contrabando y huachicol fiscal tras militarización

Agrava corrupción en las Aduanas.- IP

Alertan empresarios de daño a compañías, empleo y consumidores por el creciente tráfico

REFORMA / STAFF

REYNOSA.- Más de cuatro años después de la militarización de las Aduanas del País, presuntamente para combatir la corrupción, el contrabando de mercancías y las pipas con huachicol fiscal se han agravado con la complicidad de las autoridades, denunciaron empresarios y cámaras de la iniciativa privada en la frontera de Tamaulipas.

Roberto Cruz Hernández, secretario de la Federación Estatal de Cámaras de Comercio (Fecanaco), una organización patronal que lleva años denunciando la corrupción en los cruces internacionales de Tamaulipas, advirtió que la ola de productos ilegales pone en riesgo a las empresas, los empleos y los consumidores en México.

"La verdad el problema empeora en los últimos años", afirmó Cruz Hernández.

"Reynosa y todo el País están inundados de productos, particularmente de origen chino, que ingresan de manera irregular, evadiendo el pago de impuestos, sin cumplir con regulaciones no arancelarias y mediante prácticas comerciales ilegales que distorsionan gravemente el mercado lícito", añadió.

El 1 de marzo del 2021, por órdenes del entonces Presidente Andrés Manuel López Obrador, mandos de las fuerzas armadas tomaron la administración de las Aduanas de Nuevo Laredo, Reynosa y Matamoros, en Tamaulipas, así como la de Colombia, Nuevo León, iniciando la militarización de los cruces internacionales de México, proceso que se completó ese año.

Empresarios tamaulipecos, que pidieron omitir sus nombres por seguridad, resaltaron que bajo la administración militar cruzan impunemente las pipas cargadas con huachicol fiscal, es decir, combustible que se importa sin pagar los impuestos correspondientes porque se declara como un hidrocarburo de menor calidad.

"Han surgido empresas que ahora sólo viven de importar aceite mineral (para equipos de refrigeración)", explicó un empresario.

"Todos los días pasan por la Aduana de Reynosa o la de Matamoros", explicó, "cientos de pipas cargadas con estos productos y es mínima la que sí declara llevar combustibles.

"Es extraño que esto no levante sospechas (de los militares)", cuestionó.

Otra fuente recordó que la iniciativa privada en Tamaulipas ha denunciado desde hace años el contrabando de combustibles, pero ni las autoridades civiles ni las militares hicieron algo.

Una de las voces que denunció reiteradamente la corrupción en las Aduanas, señaló el empresario, fue Julio Almanza Armas, presidente de la Fecanaco, quien fue asesinado el 31 de julio del 2024 afuera de sus oficinas en Matamoros.

Más de un año después ni la Administración del Gobernador morenista Américo Villarreal ni la Fiscalía estatal, a cargo de Irving Barrios, o la FGR, de Alejandro Gertz, han resuelto el crimen.

Ahora que se destapó la red de huachicol fiscal que involucra a mandos navales, entre ellos los del puerto de Altamira, el empresario pidió que se llegue al fondo y no sólo quede en acciones mediáticas.

"Julio lo dijo", señaló la fuente, "las Aduanas estaban podridas.

"Los puertos, que están controlados por la Marina, es lo mismo.

"Hoy lo vemos", agregó, "ahí está la investigación de los altos mando de la Marina detenidos y señalados por formar parte de una red de contrabando de huachicol".

PÁGINA 3

Llegan militares... y empeoran Aduanas

Desde que los militares tomaron la administración de las Aduanas hace más de cuatro años, empresarios han denunciado que la corrupción no se redujo, sino que aumentó.



MAR. 2, 2021
Toma Ejército aduanas de NL y Tamaulipas

JUL. 18, 2023
Califican de error Aduanas militares

OCT. 15, 2024
Imponen: extorsión o no dejan importar



Manuel Ramírez

Mexsport

DAN CLASE EN LA LIGA

Con tres goles de Armando "Hormiga" González, Chivas gana 4-1 al Atlas en el Clásico Tapatío, mientras Cruz Azul mantiene el invicto como local, tras vencer 2-0 a Monterrey.

Anulan contrato principal de salud Casa por Casa

VÍCTOR FUENTES

La Secretaría de Bienestar (Sebien) rescindió el contrato más importante para insumos del programa Salud Casa por Casa.

La rescisión del contrato hasta por 631 millones de pesos con la empresa Médica Teyco, adjudicado directamente el 10 de abril, ilustra los problemas de abasto del sector salud en los sexenios de la 4T en una dependencia no acostumbrada a hacer compras de este tipo.

Este contrato abarca casi 70 por ciento de los 903 millones de pesos que la Sebien asignó entre febrero y abril para insumos del personal que hace las visitas a domicilio, y un 30 por ciento de todo el presupuesto original de Salud Casa por Casa, que era de 2 mil millones de pesos.

Teyco tenía que entregar en dos semanas 16.8 millones de tiras reactivas, igual número de lancetas y toallas alcoholadas, 18 mil oxímetros, y 23 mil colesterómetros digitales, lo que fue imposible, pues todos los bienes tenían que ser importados de Italia, China, Estados Unidos y Polonia, y los procesos de transporte y aduanas pueden tomar meses.

Para el 25 de agosto, ya iniciado el procedimiento de rescisión, Teyco sólo había surtido 1.7 millones de tiras y 1.7 millones de lancetas, con la previsión de terminar las entregas en octubre y noviembre. Los oxímetros eran el único pedido completo.

"La falta de tiras de glucosa, tiras de colesterol y tiras de triglicéridos ha limitado gravemente la capacidad del personal para efectuar mediciones clínicas esenciales, interrumpiendo el control y seguimiento de enfermedades crónicas como la diabetes y la dislipidemia", afirmó la Sebien en el oficio de rescisión del 4 de septiembre.

Las mediciones clínicas están a cargo de unos 20 mil médicos y enfermeras, que visitan domicilios de beneficiarios de pensiones de adultos mayores y personas con discapacidad.

Acusan que DIF-CDMX retrasa las adopciones

BERNARDO URIBE

Los proceso de adopción se encuentran retrasados por omisiones del Sistema Nacional para el Desarrollo Integral de la Familia (DIF) de la Capital del País, acusaron instituciones a cargo de salvaguardar a menores.

Erika Gómez, directora jurídica de la organización Hogares Providencia, detalló que las omisiones por parte del sistema se reflejan en la falta de seguimiento a carpetas de menores y en que oficios que solicitan información básica para el proceso quedan sin respuesta.

Señaló que en varios casos documentados por la institución, niñas y niños que son canalizados al sistema por parte del Ministerio Público llegan a los albergues sin que exista claridad sobre su situación legal.

Desde 2016, Hogares Providencia ha promovido juicios de pérdida de patria potestad como parte de una ruta legal que permita abrir el camino a la adopción.

"El DIF no hace su trabajo. Hay carpetas que se quedan detenidas porque no hay respuesta a los oficios que les manda el Ministerio Público. Nosotros notificamos cada ingreso, informamos a la Fiscalía, pero el impulso a los casos no llega", explicó Gómez.

"Hay carpetas en las que el MP pide informes al DIF para saber dónde quedó un niño que ellos mismos entregaron. No hay contestación incluso después de 30 oficios, cuando notificamos que el niño está aquí, entonces ya reaccionan. Pero esa labor no debería recaer en nosotros".

De acuerdo con cifras del DIF capitalino, entre 2018 y 2023 fueron adoptados 82 menores que se encontraban a su cargo.

CIUDAD 2



Ilustración IA Grupo REFORMA

DOCENTES EN PRIMER PLANO

Precariedad laboral, dificultad para captar la atención por el uso de celulares y más problemas de salud mental son los retos que enfrentan maestros. UNIVERSITARIOS

Impone Trump a Canadá gravamen extra de 10%

REFORMA / STAFF

TORONTO.- El Presidente Donald Trump redobló ayer su disputa con Canadá por un anuncio televisivo que utiliza un audio del ex Mandatario Ronald Reagan contra los aranceles, al anunciar que aumentará 10 por ciento los gravámenes a los productos canadienses.

El Primer Ministro de Ontario, Doug Ford, había anunciado que retiraría el anuncio después del fin de semana.

"Su anuncio debía ser retirado inmediatamente, pero lo dejaron correr anoche (el viernes) durante la Serie Mundial, sabiendo que era un fraude", escribió Trump en sus redes sociales mientras volaba a bordo del Air Force One hacia Malasia.

"El único propósito de este fraude era la esperanza de Canadá de que la Suprema Corte de EU venga a su 'rescate' con respecto a las tarifas que han utilizado durante años para perjudicar a EU", agregó.

"Debido a su grave tergiversación de los hechos, aumentaré el arancel a Canadá un 10 por ciento por encima de lo que están pagando ahora".

La Casa Blanca suspendió el jueves las negociaciones comerciales con Ottawa, su segundo socio comercial más importante, debido al mensaje financiado por el Gobierno de la provincia de Ontario.

Trump no brindó detalles sobre cómo aplicará el nuevo aumento arancelario ni a qué productos.

610972000023

EL UNIVERSAL

EL GRAN DIARIO DE MÉXICO

www.eluniversal.com.mx

ElUniversalOnline @El_Universal_Mx $30

Domingo 26 de octubre de 2025

domingo



La nave industrial que alberga a la Megafarmacia, sin vida.

A CASI DOS AÑOS DE SU INAUGURACIÓN NO TIENE "TODOS LOS MEDICAMENTOS DEL MUNDO"

MEGAFARMACIA, UN BODEGÓN VACÍO; PLAN NUNCA INCLUYÓ DISTRIBUCIÓN

Texto: **ENRIQUE GÓMEZ** *Foto:* **HUGO SALVADOR**
—nacion@eluniversal.com.mx

Desde el principio se concibió como una bodega para concentrar los medicamentos de cinco almacenes de Birmex en el Estado de México y no como un centro de reparto para surtir medicinas que no había en hospitales y centros del sistema nacional de salud, indica la evaluación socioeconómica del proyecto.

| A6 |

BIRMEX

"El proyecto permitirá concentrar servicios de almacenamiento y preparación de pedidos que presta Birmex al IMSS, ISSSTE e IMSS-Bienestar"

CRÓNICA

Hay más vigilancia que trabajadores

El sitio parece más un monumento al abandono que una megafarmacia. Pobladores dicen que ya no se ve movimiento; la esperanza que trajo su inauguración de poder contar con medicinas rápido se esfumó.

| A6 |

Redes de lavado chino, en alianza con los cárteles

Los criminales usan los bancos mexicanos, empresas fachada y a individuos que emiten facturas simulando algún servicio o importaciones. Además, se valen de cripto para romper el rastro entre el efectivo y los pagos comerciales, dice a EL UNIVERSAL una fuente del Departamento de Justicia estadounidense.

| A12 |

ESPECTÁCULOS



CARLOS MEJÍA EL UNIVERSAL

Ari Telch se aleja del ruido y abraza la soledad

| A21 |

UD



ADRIANA DAVID

ADIÓS A LAPUENTE, LAUREADO DT DEL TRICOLOR

| B2 |



ILUSTRACIÓN: LILIANA PEDRAZA

Ofrece comité internacional ayuda a México por crisis de desaparecidos

El organismo, creado por iniciativa del expresidente Bill Clinton, afirma que se necesita voluntad política, rigor científico y compromiso con las familias; destaca relevancia de recolectar muestras de ADN.

| A13 |



INCONGRUENCIA

SOBRE EL AMBIENTE

¿Quiénes son los culpables de la contaminación? El colapso, en marcha

OPINIÓN

NACIÓN

A7 Claudio Ochoa Huerta
A14 Leslie Jiménez
A14 Rosario Robles
A14 Melissa Ayala
A15 Ulrich Richter
A15 Sabina Berman
A15 Jean Meyer

EL TIEMPO

	Máx	Mín	
CDMX	26	9	Soleado
Guadalajara	30	13	Soleado
Monterrey	31	18	Soleado

9 771870 156012 39411

Año 109, Número 39,411
CDMX 56 págs.

UD



DIEGO SIMÓN SÁNCHEZ EL UNIVERSAL

Lando Norris arranca en primero

El piloto de McLaren gana la *pole position* en el Gran Premio de México y advierte que va por el primer lugar del campeonato, que pertenece a su compañero Oscar Piastri. | B5 |

INE CONTUVO HACKEO EN 2024

Ante reportes de robo de datos, el Instituto admitió que en el pasado periodo electoral tuvo un intento de ataque cibernético que fue atendido. **Primera / 2**

DOMINGO
26 DE OCTUBRE DE 2025

AÑO CIX TOMO V, NO. 39,498
CIUDAD DE MÉXICO
36 PÁGINAS
$20.00

EXCELSIOR

EL PERIÓDICO DE LA VIDA NACIONAL

ADRENALINA

¡Y LA F1 ENCIENDE MOTORES!

Escoltado por los Ferrari de Charles Leclerc y Lewis Hamilton, Lando Norris y su McLaren saldrán en la pole position para el Gran Premio de México. / 3



Foto: Reuters

ADRENALINA

UN SABIO DEL BANQUILLO

Manuel Lapuente, el icónico DT de la boina, multicampeón del futbol mexicano y quien le dio al Tri su mayor título mundial, falleció a los 81 años.



Foto: Archivo Histórico Excélsior

ALERTAN POR DETERIORO EN AMÉRICA LATINA

Los criminales atentan contra libertad de culto

UN INFORME de la fundación Ayuda a la Iglesia Necesitada, auspiciado por el Vaticano, señala a la delincuencia por discriminar y violentar a fieles en México

POR HÉCTOR FIGUEROA

La libertad de culto en América Latina registra un deterioro debido a persecuciones, violencia y delitos contra católicos y cristianos-evangélicos, alerta el Informe sobre la Libertad Religiosa en el Mundo 2025.

Elaborado por la Fundación Pontificia Ayuda a la Iglesia Necesitada (ACN, por sus siglas en inglés), el reporte auspiciado por el Vaticano pone focos rojos en países como Nicaragua, Haití, Venezuela y Cuba.

Por primera vez incluye a México en el apartado de "discriminación religiosa" ejercida por un grupo, en este caso las organizaciones delictivas, en contra de los creyentes. Ante esto, subraya la necesidad de visibilizar la violencia que enfrentan las comunidades religiosas y de reforzar mecanismos efectivos de protección.

Los cárteles, alerta, actúan "como agente de persecución en zonas" y regiones específicas, sobre todo en Chiapas, Guerrero y Jalisco.

"La fe se vive entre la violencia y el miedo", dice el reporte, que califica a México como "uno de los países más peligrosos del continente para el clero".

Los criminales ven a los propios ministros de culto como objetivos para imponer el miedo y el silencio a los habitantes de los pueblos, lo que permite a los delincuentes seguir traficando con armas y drogas.

El informe de la ACN registra asesinatos de sacerdotes, catequistas y fieles; ataques y asaltos a obispos, agresiones y robos a templos o destrucción de patrimonio; desplazamiento de fieles y extorsiones a parroquias, así como cierre de iglesias por amenazas.

Destaca que en 2024 la Iglesia católica facilitó el diálogo que dio lugar a una tregua entre los cárteles de la droga en Guerrero.

PRIMERA | PÁGINA 4

EL PANORAMA

El informe elaborado por la ACN destaca las acciones de la Iglesia católica contra esta situación.

- Los líderes religiosos asumen el papel de protectores de sus comunidades.
- En respuesta a la violencia, se convocó a un Diálogo Nacional por la Paz (2023).
- Hubo mediación para lograr una tregua entre cárteles en Guerrero.



Foto: Reuters

ADRENALINA

UNA JOYA DEL PITCHEO

Yoshinobu Yamamoto dominó desde la loma a los Azulejos y los Dodgers empataron la Serie Mundial. / 7

SERIE MUNDIAL J: 2

LA DODGERS		TORONTO
5		1

DOMINICAL

EXPRESIONES

IMPONEN SU RITMO

Los bailarines mexicanos Diego Vega e Isaac Hernández están dentro del top ten de la danza en NY. / 18



Foto: Hisae Aihara/ Cortesía Limón Dance Company

FUNCIÓN

ARTESANO TERRENAL

Su restaurante tiene una estrella Michelin, pero el chef Gonzalo Pañeda no deja de perseguir la calidad.

LES IMPONE OTRO 10%

Trump sube los aranceles a Canadá

AFP Y REUTERS

WASHINGTON.– Donald Trump aumentará 10% los aranceles a Canadá, tras romper relaciones comerciales con ese país en represalia por una campaña publicitaria contra las sobretasas estadunidenses.

"Su publicidad debía ser retirada inmediatamente, pero permitieron que se emitiera anoche (viernes) durante la Serie Mundial, a sabiendas que era un fraude", escribió en su red Truth Social.

Antes, Mark Carney, el primer ministro canadiense, reconoció el fin una relación económica cada vez más integrada con EU. Previo a iniciar una gira por Asia, dijo que la inestabilidad propiciada por su vecino es una vulnerabilidad para su país. "Debemos cuidarnos solos", agregó.

GLOBAL | PÁGINA 16

GLOBAL

_RETRATO

HABLADO

SE DESAHOGA CON LA BATERÍA

Le gustan Black Sabbath, las motos y tocar para desquitar su enojo. Así es Sanae Takaichi, la primera ministra de Japón que quiere gobernar con firmeza y sensibilidad. / 17



Ilustración: Horacio Sierra

PRIMERA



Foto: Especial

CLAUDIA SHEINBAUM

CREARÁ 350 MIL ESPACIOS EN UNIVERSIDADES

La Presidenta inauguró un nuevo plantel de la Universidad Nacional Rosario Castellanos en el municipio de Chalco, que beneficiará a jóvenes del Edomex. / 2

IA Y REDES AMPLIFICAN RIESGOS A LA SALUD MENTAL: EXPERTA

Violencia escolar se muda a las pantallas, advierten

POR HILDA CASTELLANOS

Calzar unos tenis *pirata* fue motivo suficiente para que Nicole sufriera burlas y fuera golpeada por sus compañeras de la Secundaria 324, en la alcaldía Tláhuac.

La agresión, por lo cual la adolescente tuvo que estar hospitalizada varios días, fue grabada por otros alumnos que prefirieron sacar su celular para luego compartir el video, que reportarlo a las autoridades escolares o detener la golpiza.

Informes de la Comisión de Derechos Humanos local señalan que parte de la violencia entre menores tiene su origen en la interacción digital, donde las redes sociales y las plataformas de inteligencia artificial influyen en la salud mental y emocional de las infancias.

Especialistas alertan que la tecnología amplifica las dinámicas de acoso y exclusión, además de exponer a los menores a mensajes de odio, lo que aumenta la depresión y el riesgo suicida.

Para María Elena Esparza Guevara, presidenta y fundadora de Ola Violeta A.C., con el uso de la inteligencia artificial, la violencia entre pares migra de los pasillos escolares a las pantallas de celulares y tablets.

Sobre la agresión a Nicole, llama a hacer un punto de inflexión "porque algo está mal en esta cultura en la que sólo perseguimos el like y la viralización".

"Hay adolescentes que ya enfrentan ansiedad, depresión o exclusión o *bullying* en su entorno escolar. Y, de pronto, pueden llegar a buscar algunas respuestas en la inteligencia artificial. En ese contexto, la IA puede convertirse en un refugio, pero también en un espacio de riesgo", señaló.

COMUNIDAD | PÁGINA 14

EXCELSIOR

Fabiola Guarneros Saavedra	2
Ciro Gómez Leyva	4
Santiago García Álvarez	9
Vianey Esquinca	12

PRIMERA

BORDA FLORES Y UNE ALMAS

La artesana oaxaqueña Claudia Vásquez relata cómo conoció a la Presidenta, a quien le bordó el vestido de su toma de protesta. / 11



Claudia Vasquez Aquino

La Jornada

DIRECTORA GENERAL: CARMEN LIRA SAADE
DIRECTOR FUNDADOR: CARLOS PAYÁN VELVER

DOMINGO 26 DE OCTUBRE DE 2025 // CIUDAD DE MÉXICO // AÑO 42 // NÚMERO 14830 // Precio 10 pesos

Zonas afectadas por lluvias, ya con electricidad: CFE



▲ Con labores ininterrumpidas, se restableció el servicio para 265 mil usuarios en Hidalgo, Puebla, Querétaro, San Luis Potosí y Veracruz, mientras la SEP informó que 182 mil alumnos volvieron a clases presenciales y 26 mil continúan con cursos en línea. En Citlaltépetl, Álamo, siguen sin agua pese a que Pemex realiza tareas de remediación por un derrame de hidrocarburos. La imagen es en la comunidad de Mazahuacán, municipio de Tianguistengo. Foto CFE A. ALEGRÍA E I. SÁNCHEZ / P 20

Inaugura el tercer plantel Rosario Castellanos

Sheinbaum: faltan 2 millones de lugares en educación superior

● En Chalco, ratifica compromiso de abrir 350 mil espacios en su gestión

● La demanda superó la capacidad de esa sede; 4 mil estudian en línea

ALMA E. MUÑOZ, ENVIADA / P 3

China: 5 universidades, en el *top* 50

● Alrededor de 80% de los aspirantes ingresan a alguna opción académica

JESSICA XANTOMILA, ENVIADA / P 4

CDMX: trabajan en condiciones precarias ocho de cada 10 jóvenes

● No cuentan con prestaciones o sus ingresos son insuficientes, reportan

ALEJANDRO CRUZ / P 23

Amago colonialista de EU se gesta en la extrema derecha de Florida: Petro

● Venezuela prueba sistemas de defensa ante la amenaza bélica

REDACCIÓN Y ÁNGEL GONZÁLEZ, ESPECIAL PARA LA JORNADA / P 16

GENOCIDIO

Municiones sin detonar, un peligro latente en Gaza

● Tienen un Medio Oriente seguro, afirma Trump a gobernantes de Qatar

AGENCIAS / P 19

Dolores González Saravia
ELENA PONIATOWSKA / CULTURA

HOY



La Jornada

DIRECTORA GENERAL: CARMEN LIRA SAADE // DIRECTOR FUNDADOR: CARLOS PAYÁN VELVER

DOMINGO 26 DE OCTUBRE DE 2025

www.jornada.com.mx

Rayuela

¿Detrás de la mafia de "extrema derecha" denunciada por el presidente Petro estará el secretario Marco Rubio?

OPINIÓN

Emir Sader	11
Felipe Ávila	11
Antonio Gershenson	12
Eric Nepomuceno	12
José Antonio Rojas Nieto	14
Ángeles González Gamio	26
Rafael Aviña	Espectáculos

COLUMNAS

Bajo la Lupa Alfredo Jalife-Rahme	8
Desde otras ciudades Alia Lira Hartmann	24
No sólo de pan Yuriria Iturriaga	Cultura

7 502228 390008

Sonora: dos empleados muertos tras colapso en mina de Grupo México

- Ocurrió dentro de la Buenavista del Cobre, ubicada en Cananea
- La investigación está a cargo de la FGR; en 2014, ahí fue el derrame tóxico

CRISTINA GÓMEZ LIMA, CORRESPONSAL / P 22



Catrinas cinéfilas

▲ El Zócalo se convirtió en escenario de Día de Muertos con la proyección de la película *Cronos* y la instalación de la ofrenda monumental. Foto Germán Canseco ANA MÓNICA RODRÍGUEZ / P 27

Comienza Trump gira por Asia y atiza guerra con Canadá

- Primera escala en Malasia; asiste a firma de paz entre Camboya y Tailandia
- Cunden protestas antes de su llegada a Corea del Sur; verá a Xi Jinping
- Anuncia 10 por ciento adicional en los aranceles para Ottawa
- "Acto hostil", no retirar comercial de Reagan emitido en el Clásico de Otoño

AGENCIAS / P 15

Norris saldrá desde la *pole* en el Autódromo Hermanos Rodríguez

- Los Dodgers emparejan la Serie Mundial; vencen 5-1 a los Azulejos en el segundo juego
- Isaac del Toro regresa a Ensenada para ganar la competencia nacional de ciclismo
- Chivas vapulea 4-1 al Atlas en el clásico tapatío y Cruz Azul derrota 2-0 a Monterrey

J. VÁZQUEZ, A. ACEVES, M. CUÉLLAR Y J. PARTIDA / DEPORTES Y P 27



Falleció Manuel Lapuente

◀ El técnico, quien ayer murió a los 81 años, dirigió a la selección mexicana en el Mundial de Francia 1998 y ganó la Copa Oro de ese año, así como la Confederaciones 1999 ante Brasil en el estadio Azteca. También consiguió cinco títulos de Liga Mx, con Puebla, Necaxa y América. Foto José Carlo González

E. PALMA / DEPORTES

LA CRÓNICA DE HOY

PRESIDENTE DEL CONSEJO DE ADMINISTRACIÓN: **JORGE KAHWAGI GASTINE** // DIRECTOR GENERAL: **RAFAEL GARCÍA GARZA** // AÑO 28 N° 10,491 $10.00 // **DOMINGO 26 OCTUBRE 2025** // WWW. CRONICA. COM.MX

La CFE restablece 100% electricidad en los cinco estados azotados por lluvias

La SICT trabaja día y noche con apoyo de otras dependencias, con retroexcavadoras, excavadoras y camiones de carga para rehabilitar las carreteras afectadas

La SEP informó que 182,610 estudiantes volverán a clases presenciales tras las afectaciones que sufrieron más de 2,400 planteles educativos

Foto: Especial



Trabajadores de la CFE y habitantes de zonas afectadas por las lluvias trabajaron unidos para restablecer la electricidad.

Rehabilitados. La Comisión Federal de Electricidad (CFE) informó este sábado que el suministro eléctrico ha sido restablecido al 100 % a habitantes de los cinco estados afectados por las lluvias que azotaron Hidalgo, Puebla, Querétaro, San Luis Potosí y Veracruz".

Por su parte, la Secretaría de Infraestructura, Comunicaciones y Transportes (SICT) subrayó que día y noche, con apoyo de otras dependencias federales, continúan con los trabajos para la liberación de caminos y rehabilitar las carreteras afectadas por el temporal en el centro-oriente del país.

En tanto, la Secretaría de Educación Pública informó que 182,610 estudiantes volverán a clases presenciales, tras las afectaciones en más de 2,400 planteles educativos. **PAG 5**

Decomisan en Sonora una tonelada de droga que iba oculta en cajas de chiles



La Secretaría de la Defensa Nacional informó este sábado del decomiso de más de una tonelada de metanfetaminas escondida entre cajas de chile dentro de un camión, esto, durante una inspección en Sonora, frontera con Estados Unidos.

El aseguramiento de la droga y la detención del conductor del vehículo se logró durante una revisión de autoridades federales en un retén ubicado en San Luis Río Colorado, destacó la institución.

La droga confiscada consta de 1,777 kilos de posible metanfetamina, 4 kilos de fentanilo y 5 kilos de goma de opio, detalló Defensa. **PAG 6**

El histórico entrenador mexicano Manuel Lapuente murió a los 81 años

Página 23



Claudia Sheinbaum inaugura en Chalco Universidad Rosario Castellanos; recibirá a mil alumnos

Página 6



Trump tensa la relación con Canadá y le aumenta 10% de aranceles

Página 19

Super hongos, atacantes silenciosos del ser humano

La UNAM analiza un estudio del Ministerio de Salud en Italia sobre la resistencia de estos organismos a los antifúngicos

Página 16 y 17

LA ESQUINA

No hay minutos de vacilación cuando se trata de atender emergencias ciudadanas, y desde el primer momento en que se conoció la devastación en cinco estados del centro-oriente del país por causa de las lluvias, la unidad entre autoridades y ciudadanos ha sido clave, ya que mientras se rehabilitan servicios como electricidad y carreteras la ayuda sigue llegando.

OPINIÓN

Rafael Cardona
La devota gratitud- P2

Carlos Matute González
Lluvias torrenciales - P4

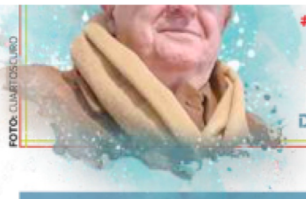

FOTO: CUARTOSCURO

#MANUELLAPUENTE

FALLECE REFERENTE DEL FUTBOL MEXICANO

#GPDELACDMX

SE QUEDA LANDO NORRIS CON LA POLE



FOTO: GUILLERMO OCAMPO

EL HERALDO® DE MÉXICO

$10

FS

NUEVA ERA / AÑO 9 / NO. 3054 / DOMINGO 26 DE OCTUBRE DE 2025



FOTO: ANTONIO NAVA

#DÍADEMUERTOS

LEVANTAN CALAVERAS MONUMENTALES EN ATLIXCO, PUEBLA P8

#DENUNCIAEU

USAN CÁRTELES A MENORES EN EL CONTRABANDO

REPORTE DEL DEPARTAMENTO DE ESTADO AFIRMA QUE VÍCTIMAS SON MEXICANAS Y CENTROAMERICANAS. SON ENGANCHADAS CON PROMESAS FALSAS DE TRABAJO

POR PARIS A. SALAZAR / P4

#CLAUDIA SHEINBAUM



FOTO: ESPECIAL

INAUGURA UNIVERSIDAD ROSARIO CASTELLANOS EN CHALCO

P6

Caliente caliente.mx

CASA DE APUESTAS OFICIAL LIGA BBVA

HORARIO	PARTIDOS 26 DE OCTUBRE			LOCAL	EMPATE	VISITANTE
09:15	R. MADRID	VS	BARCELONA	+102	+290	+215
19:00	ATL. SAN LUIS	VS	NECAXA	+140	+265	+166
19:00	TOLUCA	VS	PACHUCA	-182	+330	+420

ESTOS MOMIOS, FECHAS Y HORARIOS PUEDEN CAMBIAR EN CUALQUIER MOMENTO. CONSULTALOS ANTES DE METER TU APUESTA.

Si apuestas $1,000 a este parlay cobrarías: $11,718

*VÁLIDO SÓLO PARA NUEVOS USUARIOS/PRIMER DEPÓSITO. JUEGA RESPONSABLEMENTE. LOS JUEGOS CON APUESTA ESTÁN PROHIBIDOS PARA MENORES DE EDAD. CONSULTA TÉRMINOS Y CONDICIONES EN CALIENTE.MX

Recibe de regalo* $1,000 SIN DEPÓSITO

BAJA LA APP EN caliente.mx

www.elsoldemexico.com.mx

El Sol de México

OEM



INDELEBLE

EL VIEJO ARTE DEL REPORTEO

LEON BRENER HELLMUND

LA MISMA MANO QUE VENDE LA BALA, INSTALA LA CÁMARA

Detrás de dos negocios que prosperan al amparo de la inseguridad aparece el mismo apellido. Leon Brener Hellmund, consejero presidente de Industrias Tecnos, fabricante de los cartuchos Águila, encarna un modelo que capitaliza todo el ciclo. En México además es accionista de Txat Latam, empresa que tributa por su actividad de comercio al por menor de artículos para el esparcimiento y comercio al por mayor de productos textiles, pero que en realidad vende tecnología de vigilancia y seguridad al gobierno. Esta investigación explora esa arquitectura: la misma mano que vende la bala ofrece la cámara y el software que la vigila.

Pág. 13–19

AGUASCALIENTES

Quieren nueve empresas el complejo de COMPAS

AGUASCALIENTES. Al menos nueve empresas, incluidas algunas internacionales, han mostrado interés en adquirir la marca o la infraestructura de COMPAS, el complejo de manufactura de la alianza Renault-Nissan y Daimler que cerrará en mayo próximo, así lo confirmó la gobernadora del estado, Tere Jiménez, luego del anuncio por parte de la empresa, hace unos días. El complejo industrial surgió en 2015 para producir modelos como los Infiniti QX50, QX55 y el Mercedes-Benz GLB, destinados a mercados como Estados Unidos y Canadá. La mandataria garantizó que los trabajadores seran reubicados. Pág. 4

CENTRO HISTÓRICO CDMX

Prometen reubicar a dos mil ambulantes

Los comerciantes del perímetro delimitado por las calles Izazaga, Circunvalación, Eje Central y Lagunilla, serán trasladados a 28 plazas comerciales que desde 2007 han estado en desuso u ocupadas como bodegas. Pág. 24



ARCHIVO ESTO

MANUEL LAPUENTE

Ha muerto una leyenda

Manuel Lapuente Díaz, uno de los mejores directores técnicos mexicanos de todos los tiempos, murió a los 81 años. Conquistó la Copa Confederaciones 1999 con la Selección Mexicana, además de cinco títulos de Liga MX. ESTO

7 503006 093029

CIUDAD DE MÉXICO | **DOMINGO 26 DE OCTUBRE DE 2025** | AÑO LXI | NO. 21,630 | ORGANIZACIÓN EDITORIAL MEXICANA

PAQUITA RAMOS DE VÁZQUEZ / PRESIDENTA Y DIRECTORA GENERAL

$10.00

7 503006 093036

A los 81 años, fallece Manuel Lapuente, ícono del Fútbol Mexicano y campeón con América, Necaxa y Puebla

MARCADOR



CUARTOSCURO

Lando Norris se queda con la pole position para el Gran Premio de México, en otro día de fiesta en el Hermanos Rodríguez

MARCADOR



AFP

La Prensa Oficial @laprensaoem www.la-prensa.com.mx DOMINGO 26 DE OCTUBRE DE 2025

LA PRENSA®

DIRECTOR, LUIS CARRILES | AÑO XCVIII | NÚM.35,422 | ORGANIZACIÓN EDITORIAL MEXICANA | PAQUITA RAMOS DE VÁZQUEZ, PRESIDENTA Y DIRECTORA GENERAL®

EL PERIÓDICO QUE DICE LO QUE OTROS CALLAN

IRRESPONSABLES

EL 75% DE HECHOS DE TRÁNSITO CON METROBÚS SON POR PEATONES, MOTOCICLISTAS Y AUTOMOVILISTAS QUE INVADEN EL CARRIL EXCLUSIVO; DE ENERO A SEPTIEMBRE DE 2025, VAN 1,237, 662 INFRACCIONES

PÁG. 12

SERGIO VAZQUEZ (ILUSTRATIVA)

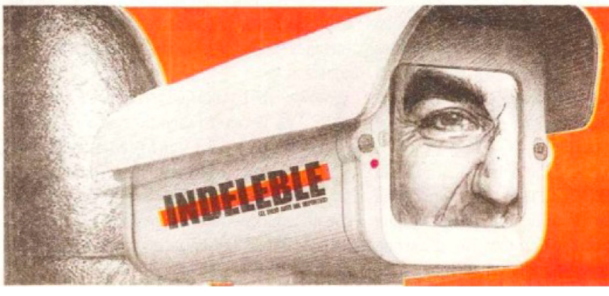

LEON BRENER HELLMUND

LA MISMA MANO QUE VENDE LA BALA, INSTALA LA CÁMARA

www.ovaciones.com

ovaciones

DOMINGO 26 DE OCTUBRE DE 2025 | NÚMERO 27,209 AÑO LXXVIII | Precio 7.00 pesos | @ovaciones | @ovaciones.mx

MEXSPORT



FALLECE MANUEL LAPUENTE

Se nos fue una 'leyendototota'

El histórico entrenador es recordado por dirigir a la Selección Mexicana en el Mundial de 1998 y ganar la Copa Confederaciones de 1999. Pág. 5

CUARTOSCURO.COM



CONTRASTES MARCADOS

F1 en México desnuda brecha de desigualdad

El GP junta a aquellos que no tienen problema en desembolsar grandes cantidades de dinero con los que se endeudan con la tarjeta de crédito para poder entrar. Pág. 7

MEXSPORT



CON SU HAT-TRICK ANTE ATLAS, ARMANDO GONZÁLEZ SUBE AL LIDERATO DE GOLEO, CON 10 TANTOS, Y DE PASO PONE AL GUADALAJARA EN ZONA DE LIGUILLA DIRECTA

ALERTA LA IP

Nulos recursos para prevenir desastres

La Coparmex criticó que el modelo del gobierno ante desastres es reactivo, no preventivo, destinando casi todo el gasto a emergencias y muy poco a prevención. En Veracruz, frente a las lluvias severas, exigió inversión en resiliencia, infraestructura y capacitación. Además, alertó sobre la extorsión creciente que afecta a miles de empresarios. Pág. 9

CUARTOSCURO.COM



ACUSA ZEDILLO DESDE ESPAÑA

La '4T' "desmanteló la democracia"

El expresidente alertó sobre una "regresión autoritaria" en México bajo López Obrador y Sheinbaum, señalando que ambos aplican "el manual del perfecto tirano". Pág. 10

TAMBIÉN SUSPENDE NEGOCIACIONES

EU 'castiga' a Canadá con tarifas

Trump elevó aranceles a su vecino del norte 10 por ciento y suspendió negociaciones bilaterales tras un polémico anuncio televisivo de Ontario. Pág. 13

Siempre!

/@ revistasiempre.mx

Pre

www.siempre.com.mx



MANUEL GÓMEZ MORÍN

¿QUÉ DIRÍA A LOS NARCOS DE MORENA?

NÚMERO 3776 · AÑO LXXII

CÁMARA DE DIPUTADOS
LXVI LEGISLATURA
SOBERANÍA Y JUSTICIA SOCIAL

SÍNTESIS INFORMATIVA NACIONAL
MESA DIRECTIVA



KENIA LÓPEZ RABADÁN
PRESIDENTA



SERGIO GUTIÉRREZ LUNA
VICEPRESIDENTE



PAULINA RUBIO FERNÁNDEZ
VICEPRESIDENTA



RAÚL BOLAÑOS-CACHO CUÉ
VICEPRESIDENTE



JULIETA VILLALPANDO RIQUELME
SECRETARIA



ALAN SAHIR MÁRQUEZ BECERRA
SECRETARIO



NAYELI ARLEN FERNÁNDEZ CRUZ
SECRETARIA



MAGDALENA DEL SOCORRO NÚÑEZ MONREAL
SECRETARIA



FUENSANTA GUADALUPE GUERRERO ESQUIVEL
SECRETARIA



LAURA IRAIS BALLESTEROS MANCILLA
SECRETARIA

COORDINACIÓN DE COMUNICACIÓN SOCIAL

2025, "AÑO DE LA MUJER INDÍGENA"

PERIÓDICO	PÁGINA	FECHA	SECCIÓN
La Jornada	6	26/10/2025	LEGISLATIVO

CÁMARA DE DIPUTADOS
LXVI LEGISLATURA
SOBERANÍA Y JUSTICIA SOCIAL

Diputados avalan crear plataforma digital para agilizar procesamiento de los dictámenes

La Mesa Directiva de la Cámara de Diputados aprobó un acuerdo para crear una plataforma digital que sirva para agilizar el procesamiento electrónico de los dictámenes que se aprueban en comisiones.

El documento, fechado el 21 de octubre, indica que uno de los insumos de mayor importancia para la labor legislativa son los dictámenes, por lo que "es de vital importancia" garantizar que éstos se hagan llegar de manera adecuada a todas las instancias.

"La tecnología se ha desarrollado de tal manera que se tienen nuevas herramientas informáticas que coadyuvan en un desempeño más ágil y mejor de múltiples procedimientos en el manejo de documentos electrónicos entre las distintas áreas de la Cámara."

Por ello, se acordó poner en marcha el uso de una "plataforma digital de colaboración y gestión documental que permita agilizar el procesamiento electrónico de los dictámenes de ley o decreto, entre las comisiones ordinarias y la Mesa Directiva". Serán las secretarías General, de Servicios Parlamentarios y de Servicios Administrativos y Financieros las encargadas de hacer una propuesta para que la Mesa Directiva la apruebe.

Fernando Camacho Servín

PERIÓDICO	PÁGINA	FECHA	SECCIÓN
La Jornada	9	26/10/2025	LEGISLATIVO

CÁMARA DE DIPUTADOS
LXVI LEGISLATURA
SOBERANÍA Y JUSTICIA SOCIAL

El PAN, en riesgo de perder su registro

FABIOLA MARTÍNEZ

En la revisión de militancia partidista que hará el Instituto Nacional Electoral (INE) a partir de abril próximo, el PAN es la agrupación con mayor riesgo de perder el registro.

El piso mínimo actual es de 256 mil 30 afiliados (equivalente al .26 por ciento del padrón utilizado en la elección de 2024) y en el último corte oficial (agosto de 2023), el *blanquiazul* acreditó 277 mil 665 miembros.

En segundo lugar está Movimiento Ciudadano (MC), con 384 mil 5; le siguen el Partido del Trabajo (PT), con 457 mil 624, y el Partido Verde, con 592 mil 417.

Si bien en tres años las cifras pueden variar, según los planes de cada partido (por ejemplo, Morena tenía en ese corte 2.3 millones y su meta es llegar durante el año en curso a 10 millones), podría haber cualquier tipo de voltereta.

"No es casual la apertura del PAN a la ciudadanía y su estrategia de cancelación de alianzas; están conscientes del mar político revuelto y de la disputa de militantes", indicaron funcionarios electorales.

Apenas el 18 de octubre pasado, la dirigencia del PAN anunció un "relanzamiento" del partido en un acto público donde declararon que este instituto político se "abre a la ciudadanía" con elecciones primarias y procesos transparentes. "Vamos por los liderazgos que están en las calles", dijo su presidente, Jorge Romero.



▲ **Apenas el 18 de octubre la dirigencia del *blanquiazul* anunció un "relanzamiento" del partido en un acto público.** Foto Jair Cabrera Torres

A consulta expresa, los especialistas del INE comentaron que en general hay un contexto adverso para todos, "con un desencanto, desconfianza y hartazgo nacional e internacional hacia los partidos".

Sin embargo, también hay reglas claras para conservar o perder el registro; en marzo los consejeros harán el análisis de las organizaciones que buscan constituirse en partido y enseguida, en abril, las áreas responsables de este punto empezarán a hacer una confronta de datos respecto del movimiento o apertura de afiliaciones.

Según la tabla vigente, el PAN tiene 277 mil 665 afiliados (129 mil 120 hombres y 148 mil 545 mujeres); en tanto, el otrora "partidazo" PRI, tiene 1 millón 411 mil 889 miembros (505 mil 951 hombres y 905 mil 938 mujeres).

En tanto, el PRD, que el año pasado perdió el registro por no llegar a 3 por ciento de la votación, tenía 999 mil 249 militantes.

PERIÓDICO	PÁGINA	FECHA	SECCIÓN
infobae		26/10/25	LEGISLATIVO

CÁMARA DE DIPUTADOS
LXVI LEGISLATURA
SOBERANÍA Y JUSTICIA SOCIAL

Tras críticas por festejo con la Sonora Santanera, la Cámara de Diputados cancela sonidero en San Lázaro

La notificación se hizo tras una ola de críticas generadas por la celebración realizada días antes

Por **Andrea Rodríguez Eleuterio**



La Cámara de Diputados anunció mediante redes sociales la cancelación del evento "**Sonideros de San Lázaro",** planeado para el 7 de noviembre. La notificación se hizo tras una ola de críticas generadas por la celebración realizada días antes para homenajear a La Única Internacional Sonora Santanera por sus 70 años de trayectoria. A través de un breve comunicado, las autoridades agradecieron la comprensión de la ciudadanía ante la decisión.

El homenaje, convocado por el diputado de Morena **Sergio Mayer Bretón**, tuvo lugar el martes 21 de octubre en el auditorio "Aurora Jiménez" del Palacio Legislativo. El evento contó con la presencia de legisladores de diferentes partidos, entre ellos **Sergio Gutiérrez Luna**, Diana Karina Barreras y Francisco Borrego Adame, quienes participaron en el festejo junto a la agrupación.

Por su parte, **Ricardo Monreal Ávila**, coordinador de Morena y presidente de la Junta de Coordinación Política, reconoció la importancia de homenajear la trayectoria del grupo musical, aunque matizó que es fundamental cuidar el "momento adecuado" para este tipo de eventos, en alusión a la coyuntura nacional.

Las críticas en redes sociales y medios coincidieron en que, dada la crisis en Veracruz y el contexto nacional, cualquier celebración pública resulta fuera de lugar. Ante este escenario, la Cámara de Diputados optó por suspender próximas actividades de corte festivo, al menos de manera inmediata.

PERIÓDICO	PÁGINA	FECHA	SECCIÓN
Siempre! Presencia de México	10-12	26/10/2025	OPINIÓN

CÁMARA DE DIPUTADOS
LXVI LEGISLATURA
SOBERANÍA Y JUSTICIA SOCIAL

VISOS POLITICOS

PAN. Relanzamiento

¿A DÓNDE?

POR **MORELOS CANSECO GÓMEZ**



Fotografías: pan.org.mx.

Durante el pasado fin de semana, el Partido Acción Nacional realizó la presentación -con marcha y acto- de su relanzamiento como partido político. Un componente de aliento para sus militantes y simpatizantes es que está vivo y en las mentes del círculo rojo y, tal vez, un poco más, pues la crítica proviene tanto de quienes simpatizan con el partido oficial, como de quienes no simpatizan con Morena, e incluso señalan su derrotero de populismo autoritario.

Recordé, toda proporción guardada, unas líneas del discurso del entonces presidente uruguayo, José María Sanguinetti, en la reunión de mandatarios latinoamericanos llevada a cabo en nuestro país durante el periodo del presidente Miguel de la Madrid, que cito de memoria: "A América Latina se le pide que alcance la democracia durante la mañana y el desarrollo económico para la tarde". Era el giro del gran orador para afirmar que ambas aspiraciones son procesos sociales complejos que requieren tiempo, rumbo, compromisos y constancia.

Así, al PAN parece pedírsele que durante la mañana logre recuperar la confianza que tuvo de espacios sociales no partidistas y para la tarde la reorganización para postular propuestas programáticas y candidaturas viables frente a la concentración del poder presidencial. ¿Es pertinente la exigencia? Sí. ¿Son razonables los juicios del aquí y ahora y del todo ya? No. Es necesario y, desde luego, válido, evaluar el paso dado por ese partido. Hay vacíos; hay obscuros; hay interrogantes. Sin embargo, hay reconocimiento del retroceso experimentado y voluntad de movimiento. Es el comienzo para ir a las interrogantes: ¿hacia dónde?, ¿cómo?, ¿con quién?, ¿con qué estrategias? y ¿para qué?

Si históricamente el PAN ha sido algo en el sistema de partidos, es su carácter de formación política opositora. Y como

PERIÓDICO | PÁGINA | FECHA | SECCIÓN
Siempre! Presencia de México | 10-12 | 26/10/2025 | OPINIÓN

CÁMARA DE DIPUTADOS
LXVI LEGISLATURA
SOBERANÍA Y JUSTICIA SOCIAL

tal, ha asumido tanto el papel de la crítica al gobierno en turno, como el de la opción viable para asumirlo; en su trayectoria hay experiencias de confrontación, contención, moderación, acuerdo y consenso. Sin embargo, por distintas razones se dibujó en el poder (2000-2012) y el acuerdo con el poder (2012-2018), pero se extravió en el espejismo de la coalición con el PRI y el PRD de 2021 y la evaluación equivocada del escenario comicial para 2024, que llevó a la misma coalición con rendimientos decrecientes.

El escenario es ahora más complicado para los partidos opositores, luego del cambio de régimen en la Constitución y la futura reforma electoral que se proyecta como la fase de consolidación para que Morena permanezca en el poder mediante la celebración de elecciones sin competencia real y ausencia de representación consistente con la pluralidad política que hoy existe.

Como lo han observado agudos politólogos, los partidos nacen, participan, ocupan un espacio en la sociedad, crecen -en su caso-, sufren el deterioro de afrontar tareas y responsabilidades y, también, fenecen. El PAN enfrenta, luego del resultado electoral de 2024, una grave crisis. De sus varias etapas, luego de distintos avances, hoy puede ser la más sombría.

Admito la reducción discrecional, pero de 1939 a 1976 es la oposición al partido hegemónico que expresa y mantiene la reclamación democrática; de 1976 a 1982 en la fuerza madura para hacer oposición parlamentaria en la primera apertura real de la hegemonía; de 1982 a 2000 es el beneficiario político de la reacción del sector privado a la estatización de la banca, abriéndose paso entre el panismo tradicional el llamado neopanismo, ámbitos -respectivamente- que postularon a las candidaturas presidenciales de 1994 y 2000; de 2000 a 2012 es el reto del gobierno, mostrándose uno decepcionantemente ineficaz y otro atado al combate a las mafias del narcotráfico y la militarización de la seguridad pública; de 2012 a 2018 es coadyuvante responsable de las reformas estructurales del Pacto por México, que articuló una coalición con el PRD y MC para fracasar en la búsqueda del regreso a la presidencia en 2018.

Hubo disciplina, consistencia, pasión, combatividad y candidaturas atractivas. También, un tránsito de la confrontación original con el nacionalismo revolucionario y la "tutela" de la votación del PRM y del PRI con el razonamiento de la soberanía, a la convergencia de ideas y propuestas con el PRI de la apertura económica y la revisión del papel del Estado en la economía de 1988-2000, a la par de impulsar la consolidación del sistema democrático para acceder al poder, aunque siempre perfectible, al grado de contribuir a los acuerdos del Pacto por México por la convicción de que las oportunidades de desarrollo para el país se les habían ido (2000-2012) y se irían de nuevo por falta de acuerdos políticos en un sistema que había acentuado su tripartidismo.

El PRD rechazó participar en los acuerdos sobre energía, pero no en los demás, aunque hubo algunas fisuras en el tema educativo, propiciándose la ruptura de ese partido y el surgimiento de Morena por el reproche de Andrés Manuel López Obrador a las decisiones de la dirigencia perredista.

Las coaliciones encabezadas por el PAN dan cuenta de resultados nada alentadores en votos propios: 9.9 millones en la presidencial de 2018, 8.9 millones en la legislativa de 2021 (sustento del espejismo) y 9.6 millones en la presidencial de 2024. En ese período de seis años, el PRI perdió 2 millones de sufragios, MC aumentó 5 millones y el PRD perdió el registro. La conclusión salta a la vista, sólo creció el aliado de 2018 que caminó de manera singular en 2021 y 2024. ➤

PERIÓDICO | PÁGINA | FECHA | SECCIÓN
Siempre! Presencia de México | 10-12 | 26/10/2025 | OPINIÓN

CÁMARA DE DIPUTADOS
LXVI LEGISLATURA
SOBERANÍA Y JUSTICIA SOCIAL

Entonces, relanzar el PAN ¿hacia dónde? Muy claro que el criterio de una alianza de las oposiciones no dio resultados que recomienden su continuación. Había un ingrediente atractivo que cabe reconocer en la polarización promovida por el expresidente López: la idea de la alianza de la pluralidad excluida para articular entendimientos a partir de lo diverso en un país de esa característica. Pero fue insuficiente ya no para ser mayoría, sino incluso para mantener y, eventualmente, crecer.

Dicho en forma compacta, el PAN representó una oferta de contraste con las líneas de pensamiento y acción política del PRI; ahora que Morena ha tomado tres de ellas: nacionalismo, justicia social e hilo histórico con la Independencia, la Reforma y la Revolución, se afirma la pertinencia de la doctrina panista y su evolución en el tiempo. Hay un espacio que ocupar en el mundo de las ideas que sustentan la propuesta política.

Sin embargo, no es el tiempo de la apertura democrática o de los acuerdos para gobernar que ya ocurrieron y concluyeron. Hoy la concentración del poder en la presidencia y el liderazgo del movimiento implica el abandono del ejercicio democrático del poder y que no esté presente la rendición de cuentas con las responsabilidades inherentes. Se ha reducido lo que está en juego: la preservación de las reglas y las condiciones de acceso democrático al poder público. No es simple y es mucho.

¿Adónde, entonces? ¿A profundizar las lecciones del deterioro y la derrota del 2024? ¿A conformar una red a favor de la pervivencia de la vía democrática en la distinción y coparticipación estratégica de sus componentes?

COMO LO HAN OBSERVADO AGUDOS POLITÓLOGOS, LOS PARTIDOS NACEN, PARTICIPAN, OCUPAN UN ESPACIO EN LA SOCIEDAD, CRECEN –EN SU CASO–, SUFREN EL DETERIORO DE AFRONTAR TAREAS Y RESPONSABILIDADES Y, TAMBIÉN, FENECEN.

En el arranque de esta etapa se aprecia un matiz en la vinculación con quienes pueden sufragar. El PAN -no es el único- enfatiza la defensa del país, pone el acento en México; Morena lo pone en la idea de pueblo -el del nacionalismo y el de la desventaja económica-. Ese pueblo siente -y no está equivocado- que es México, aunque sin reparar que no lo sea todo. Es decir, el relanzamiento no le habla hoy a la mayoría que, al final, define.



PERIÓDICO	PÁGINA	FECHA	SECCIÓN
Siempre! Presencia de México	14-16	26/10/2025	OPINIÓN

CÁMARA DE DIPUTADOS
LXVI LEGISLATURA
SOBERANÍA Y JUSTICIA SOCIAL

COLUMNISTA INVITADO

La oposición está más viva que nunca:

DEFENDER A MÉXICO A RAS DE TIERRA

POR **MARIO VÁZQUEZ ROBLES**

Este fin de semana estuve en la calle con la ciudadanía, miles de panistas, simpatizantes y arrepentidos que no se resignan a que México sea un país prisionero en la ineficacia, la corrupción y el autoritarismo. El relanzamiento del PAN no es un acto simbólico: es el inicio de una etapa que nos convoca a caminar, escuchar y organizarnos para defender la patria, la familia y la libertad.

Hay cosas que se piensan desde un escritorio... y otras que se sienten en la calle. Este fin de semana estuve ahí —como ciudadano— en el evento y la marcha por el relanzamiento de Acción



Fotografía: X (Twitter).

PERIÓDICO | PÁGINA | FECHA | SECCIÓN
Siempre! Presencia de México | 14-16 | 26/10/2025 | OPINIÓN

CÁMARA DE DIPUTADOS
LXVI LEGISLATURA
SOBERANÍA Y JUSTICIA SOCIAL

Nacional. Lo que viví no se explica con números ni con boletines: se siente. Atestigüe ánimo, fuerza y convicción. Vi a miles de personas decididas a tomar las calles, no para dividir, sino para construir. Para defender la libertad, la democracia, el Estado de Derecho y la esperanza de millones de mexicanas y mexicanos que quieren un mejor país.

No fue una marcha más. Fue el inicio de algo que marca una nueva etapa: una oposición viva, organizada y decidida.

La reacción del poder lo dice todo, La señal más clara de que este relanzamiento tocó una fibra sensible está en la reacción del régimen oficialista. Las presidentas morenistas incluida la mandataria de México y la del partido mismo, usaron sus micrófonos para descalificar el evento, denostándolo de "inoportuno" frente a las inundaciones que afectaban a varios estados y ante la respuesta lenta e ineficaz del gobierno federal.

Cuando el oficialismo pone tanto empeño en desacreditar a la oposición, es porque hay preocupación real. Porque saben que hay un PAN vivo, con fuerza social y política. Es palpable su nerviosismo. Se notan preocupados.

Y tienen razón en alarmarse: no porque esto sea un juego político, sino porque millones de mexicanos están hartos. Fastidiados de la lentitud ante las crisis. Cansados de que las soluciones no lleguen. Empachados de los escándalos de corrupción que se multiplican cada semana. Indignados por la falta de medicamentos, de hospitales saturados, de la inseguridad rampante y de un gobierno que invierte más en propaganda que en soluciones.

El relanzamiento del PAN: rumbo claro. Este relanzamiento no es un evento de marketing. Es una declaración de rumbo político que parte de tres ejes fundamentales:

1. Recuperar nuestra identidad. Volver a las raíces que nos dieron sentido como fuerza política. Patria, Familia y Libertad no son frases para una pancarta; son convicciones que nos definen. Significa dejar atrás la dependencia de alianzas partidistas que diluían nuestra voz, y decir con firmeza: vamos a hablar como PAN, a actuar como PAN y a defender a México desde el PAN.

2. Abrir las puertas a la ciudadanía. El PAN no puede ser un partido encerrado en sí mismo. Cualquier ciudadano honesto y comprometido debe poder afiliarse sin tanto trámite, participar en procesos internos transparentes y competir en igualdad de condiciones. Queremos que la ciudadanía no solo acompañe, sino que forme parte activa: como militantes, dirigentes y candidatos. Que puedan ser diputados, senadoras, alcaldes o gobernadoras si tienen vocación, integridad y respaldo social.

3. Ser oposición firme y opción real de gobierno. No basta con resistir. Hay que gobernar bien y demostrarlo con hechos. Y eso ya sucede: en los estados y municipios donde gobierna el PAN hay mejores resultados en seguridad, inversión, servicios públicos y bienestar. Ahí está la evidencia. Ahí está el contraste frente al fracaso de Morena.

Operar, no solo proclamar. Un relanzamiento no se sostiene con discursos. Requiere acción política real y presencia en las calles.

Eso implica caminar la tierra, escuchar a la gente y mirarla a los ojos. Fortalecer las estructuras municipales y estatales, no para servir a grupos, sino a la ciudadanía. Apostar por procesos internos democráticos que premien el mérito y no las ➤

PERIÓDICO | PÁGINA | FECHA | SECCIÓN
Siempre! Presencia de México | 14-16 | 26/10/2025 | OPINIÓN
CÁMARA DE DIPUTADOS LXVI LEGISLATURA SOBERANÍA Y JUSTICIA SOCIAL

cuotas. Apostar de verdad por la juventud y los liderazgos comunitarios.

Y, sobre todo, organizar a las bases y sumar a la sociedad civil, no competir contra ella. Construir una oposición fuerte que no se limite a señalar errores, sino que proponga soluciones. Este relanzamiento es una convocatoria abierta: a militantes, simpatizantes, ciudadanos independientes y personas que no se resignan a ver cómo este país se descompone en manos de un gobierno que no resuelve.

Defender la patria, la familia y la libertad. Defender la patria hoy no significa empuñar un arma: significa defender la ley, las instituciones y la libertad frente a quienes quieren someterlas.

Defender la familia es garantizar condiciones de vida digna, seguridad, educación y oportunidades para millones de hogares que son el corazón de México.

Defender la libertad es no permitir que un solo poder decida por todas y todos; es proteger la voz ciudadana, la prensa libre, la justicia autónoma y la dignidad de la persona.

Un país de clases medias en movimiento. México ha sido y debe seguir siendo un país de clases medias en ascenso. Esa clase trabajadora y productiva que no pide privilegios ni favores, sino oportunidades para salir adelante, es la columna vertebral de esta nación.

Son familias que no esperan que el gobierno les resuelva la vida, sino que exigen que no les estorbe. Si queremos un país fuerte, debemos apostar por fortalecer a esa mayoría y no dividirla con discursos de odio o controlarla con clientelismo.

Para eso se necesita un proyecto de país serio, responsable y profundamente comprometido con la libertad.

Apostar por Acción Nacional. Por un partido más abierto, libre, con convicciones firmes. Por un PAN que sabe caminar la calle, que escucha, que gobierna bien, que no se somete y que está listo para enfrentar al régimen con argumentos, con organización y con fuerza como lo hemos hecho desde nuestro origen.

Por un PAN que no teme competir porque tiene resultados que mostrar y futuro que ofrecer. Vamos por un partido que se abre a la gente y que vuelve a ser la casa de las causas ciudadanas.

Nadie me lo platica, lo presencié. Viví la energía y el orgullo de miles de panistas y ciudadanos que no se rinden. Vi a jóvenes marchando con esperanza, a alcaldes, gobernadoras y liderazgos caminando juntos. Somos un partido vivo. Y, sobre todo, fui testigo de un país que no pierde la esperanza.

Lo que sigue es convertir esa energía en organización, esa organización en estructura, y esa estructura en victoria para la patria. Porque México lo vale. Porque nuestro México lo merece.

Este no es un texto escrito desde la comodidad de un escritorio. Es un testimonio personal. Es la voz de alguien que vive, escucha y ve la realidad con sus propios ojos. Un hombre con una convicción profunda: la oposición estamos más vivos que nunca y el PAN nunca se fue.

El autor es senador de la República y presidente de la Comisión de Desarrollo Municipal
@MarioVzqzR



CÁMARA DE DIPUTADOS
LXVI LEGISLATURA
SOBERANÍA Y JUSTICIA SOCIAL

SÍNTESIS INFORMATIVA NACIONAL

JUCOPO

JUNTA DE COORDINACIÓN POLÍTICA



RICARDO MONREAL ÁVILA
DIPUTADO FEDERAL



JOSÉ ELÍAS LIXA ABIMERHI
DIPUTADO FEDERAL



CARLOS ALBERTO PUENTE SALAS
DIPUTADO FEDERAL



REGINALDO SANDOVAL FLORES
DIPUTADO FEDERAL



RUBÉN IGNACIO MOREIRA VALDEZ
DIPUTADO FEDERAL



IVONNE ARACELLY ORTEGA PACHECO
DIPUTADA FEDERAL

COORDINACIÓN DE COMUNICACIÓN SOCIAL

PERIÓDICO	PÁGINA	FECHA	SECCIÓN
La Jornada	9	26/10/2025	LEGISLATIVO

CÁMARA DE DIPUTADOS
LXVI LEGISLATURA
SOBERANÍA Y JUSTICIA SOCIAL

Cancelan sonidero en San Lázaro tras escándalo por la Santanera

FERNANDO CAMACHO SERVÍN

La Cámara de Diputados anunció ayer la cancelación de un evento de sonideros que se realizaría dentro de dos semanas en sus instalaciones, luego de que surgieran múltiples críticas por el hecho de que los parlamentarios destinen su tiempo a actividades distintas a las legislativas.

En grupos de mensajería instantánea de información relacionada con la Cámara, se dio a conocer la imagen del cartel del baile sonidero, que estaba programado para el 7 de noviembre a las 17 horas en la Plaza Neri, con un letrero en rojo que dice "evento cancelado".

El anuncio de que no se realizará esta actividad ocurre luego de que en días recientes hubo diversos señalamientos por la evidencia de que muchos diputados no ponen atención a sus obligaciones legislativas.

El lunes pasado el morenista Cuauhtémoc Blanco participó de forma remota en una reunión de la Comisión de Presupuesto –en la cual se aprobó una opinión en favor de la iniciativa presidencial de una nueva Ley General de Aguas y de reforma a la Ley de Aguas Nacionales– mientras jugaba un partido de pádel.

Un día después, la Sonora Santanera ofreció un concierto en el recinto con motivo de sus 70 años de trayectoria. Diputados de Morena incluso se salieron de la sesión donde se discutía la Ley Aduanera, para asistir al "bailongo". A raíz de las críticas, el presidente de la Junta de Coordinación Política, Ricardo Monreal, admitió que su grupo parlamentario debe "revisar muy bien los momentos" para hacer ese tipo de actividades, de tal manera que los diputados se dediquen "90 por ciento (del tiempo) a lo legislativo, y 10 por ciento a otras actividades".

Por lo anterior, se espera la cancelación de nuevos homenajes y conciertos en el recinto, entre ellos el que se planeaba con Los Ángeles Azules en noviembre.

PERIÓDICO | PÁGINA | FECHA | SECCIÓN
EL PAÍS | | 26/10/2025 | LEGISLATIVO
CÁMARA DE DIPUTADOS LXVI LEGISLATURA SOBERANÍA Y JUSTICIA SOCIAL

El cumpleaños de Salinas Pliego: un baño de masas con sátira de Morena y una propuesta para pagar su deuda en el SAT

El empresario saca músculo en un evento en el Arena Ciudad de México con más de 22.000 personas, donde vuelve a mezclar los ataques al Gobierno con ofertas para negociar el pago de impuestos





ZEDRYK RAZIEL
México - 25 OCT 2025 - 23:33 CST

Ricardo Salinas Pliego se dió la noche de este sábado un baño de masas para celebrar su 70 cumpleaños. Más de 22.000 personas llenaron el Arena Ciudad de México, un recinto muy popular y propiedad del empresario. Había expectación por comprobar cuál sería la puesta en escena, alguna pista más para descifrar las intenciones del magnate, que lleva tiempo sumergido en una campaña política contra Morena y, a la vez, buscando una negociación para saldar su millonaria deuda con el fisco. Hubo otra vez ataques al gobierno -"son ineptos que no saben"-, una sátira circense de Morena, a los que representó con botargas con forma de ratas, y hubo también otro nuevo guante lanzado a Claudia Sheinbaum: "que nos digan cuánto hay que pagar para poder liquidarlo en menos de 10 días. Presidenta, ¿usted lo que quiere es cobrar y terminar con este penoso asunto, o quiere destruir al Grupo Salinas?"

El magnate habló al final del evento, tras conciertos, eventos circenses y videos satíricos hechos con inteligencia artificial. Antes, había llegado a lugar en helicóptero, acompañado de su esposa. Salinas Pliego no escatimó en gastos para su gran evento, que estuvo cerrado a los medios de comunicación. A cada asistente se le regaló un talonario para que lo canjeara gratuitamente por comida, agua, refresco y cerveza. También una playera con la imagen caricaturizada del Tío Richie, como se le conoce popularmente. El empresario rifó dos motos y armó un concierto con la participación del cantante Carlos Rivera, nacido en los programas de TV Azteca, el canal propiedad del empresario.

Familias enteras acudieron al baño de masas de Salinas Pliego. Por la enorme arena hubo pantallas que reflejaban el avatar del empresario, aderezado en relucientes tonos dorados e imágenes de monedas de Bitcoin, uno de sus emprendimientos. Hubo una *kiss cam* que enfocaba a los asistentes y les instaba a besarse. De pronto, apareció un video hecho con inteligencia artificial que mostraba al senador de Morena Adán Augusto López, transfigurado en un vampiro, besando a la senadora Andrea Chávez. Cuando se descubren enfocados, ambos reaccionan embarazosamente, como aquella pareja en el concierto de Coldplay. La escenificación arrancó las risas del público.

Antes del comienzo del concierto, por las pantallas pasaron videos de mensajes grabados por los conductores estrella de su televisora y de empleados de sus empresas, deseándole feliz cumpleaños. Uno de esos mensajes se lo grabó el historiador Enrique Krauze, del sector más crítico con los gobiernos de Morena.

Otro video, hecho con inteligencia artificial, mostraba un Zócalo repleto de gente, rebosante de alegría, esperando la llegada de Salinas Pliego, que llegaba en helicóptero, alejado desde esa enorme altura del pueblo que le aclama. El Zócalo es el gran símbolo del poder político de México. Es donde suelen desembocar todas las movilizaciones ciudadanas. Ha sido también donde López Obrador ha mostrado su músculo político. Salinas Pliego lo ha hecho en su Arena, a la que, por cierto, Andrés Manuel López

Obrador acudió en agosto de 2018, siendo presidente electo, a un evento de robótica patrocinado por el empresario.

Allí, cuando aún ni comenzaba el sexenio, ambos intentaron acercar posturas. Llegaron incluso a llamarse amigos, antes de romper definitivamente. El motivo de la ruptura, según el empresario, fue un supuesto acuerdo frustrado entre ambos para reducir el pago de los 74.000 millones de pesos que debe al SAT por impuestos no pagados. A partir de entonces, el empresario, el quinto hombre más rico de México, comenzó una dura campaña contra el morenismo y todo lo que representara a la izquierda. Llegando incluso con coquetear con la opción de entrar de lleno en política.

Entre las enormes filas de personas formadas para canjear sus cupones de comida y bebida circulaban animadores en zancos, grupos teatrales, y vendedores. La arena estuvo dividida, como en cualquier concierto, por clases: generales, gradas, palomeras, salones VIP. De cuando en cuando, el público coreaba el nombre del magnate: "¡Tío Richie, Tío Richie!". Salinas Pliego observaba el desarrollo de su fiesta desde un palco, acompañado de su esposa y de sus invitados especiales. A veces se levantaba a bailar. Allí estaba cuando el público le cantó una porra: "Chiquiti bum…".

Mientras los conductores que dirigían la ceremonia se referían a Salinas Pliego como un hombre valiente y visionario, hubo una simulación de una interrupción de la señal por parte del Gobierno. "¿Qué está pasando?", decían los maestros de ceremonias. Entonces el escenario fue asaltado por una veintena de personajes liderados por uno ataviado como maestro circense. Era el "Circo del Bienestar", dijo el líder, en alusión al Gobierno de Morena. Un buen número de los personajes estaban disfrazados de rata y vestían un chaleco guinda, a la manera de los militantes morenista. Algunos líderes del oficialísimo fueron representados con botargas: Adán Augusto López ("Patán Augusto"), Gerardo Fernández Noroña ("Fernández Llorona"), Layda Sansores ("Layda Censuras"), Ricardo Monreal y Jesús Ramírez (uno de los mayores enemigos de Salinas Pliego y en cuya caricaturización se hizo especial énfasis).

La gente se soltaba a reír, aplaudía, gritaba. Al final de la representación circense aparecieron botargas de López Obrador y sus tres hijos mayores, Andrés, José Ramón y Gonzalo. Llegaron rodeados de sicarios del "Cartel de Palenque", según el cirquero, en referencia al lugar donde vive el expresidente. Luego entró a escena un narco —sombrero, chamarra de cuero, botas— que le entregó una bolsa repleta de dinero a López Obrador, no sin antes darse un abrazo fraterno. "No digan que no los apapaché durante seis años", dijo la botarga del expresidente. El personaje repartió el dinero entre sus hijos. Después, el narco arrojó los manojos de billetes falsos al público. "Nada como repartir entre el pueblo bueno el dinero que nos robamos", dijo el personaje caracterizado de López Obrador.

El circo fue interrumpido por una manifestación de "Ciudadanos libres", según se leía en las banderas que llevaban. Expulsaron a las ratas del escenario y volvieron a aparecer los conductores de TV Azteca. Uno de ellos dice: "¿Cuánto más vamos a tolerar, a aguantar? ¿No les enoja?" El público, en coro: "¡Sí!". "Tenemos que actuar; México los necesita valientes, libres. Esto es un llamado a la acción". Otro de los conductores estelares reclamó: "Estoy hasta la madre de que me mientan. De que digan que quieren ser pobres, cuando son ricos. Si queremos cambiar a México, algo tenemos que hacer".

El cumpleaños de Salinas Pliego: un baño de masas con sátira de Morena y una propuesta para pagar su deuda en el SAT | EL PAÍS México

PERIÓDICO	PÁGINA	FECHA	SECCIÓN
La Jornada	7a	26/10/2025	OPINIÓN

CÁMARA DE DIPUTADOS
LXVI LEGISLATURA
SOBERANÍA Y JUSTICIA SOCIAL

¿LA FIESTA EN PAZ?

Los partidos políticos, iguales en su unánime desinterés por la tradición taurina de México // Prejuicios y moda, más que ideología

LEONARDO PÁEZ

En una mesa de amigos un periodista de muy altos vuelos sentenció: "Las cosas serias no tienen cabida en una sociedad que no es seria". "Exacto, es como las ideologías sin ideas pero con frases de efecto", añadió otro. "Más bien es el destino de engaño y autoengaño que los seres humanos cargamos desde que hemos pisado la tierra", intervino una que iba al baño y regresó. "Pero hay países donde el sentido común se vuelve ciencia, o pregúntenle a América Latina y su ingrato deambular por las despistadas rutas de unas democracias donde los partidos políticos se convirtieron en empresas", volvió a intervenir el periodista. "Por eso en algún congreso en Sudamérica me atreví a decir que la democracia más atrasada de Latinoamérica era la de México, habida cuenta de la prolongada dictadura que ejerció el PRI, sostuvo un estudioso". "Oigan, y ¿qué pero le ponen a la mediocre oposición de este sistema de partidos acostumbrado a obedecer?", preguntó un viejo mesero que los atiende hace décadas.

"LOS PARTIDOS POLÍTICOS son increíbles consigo mismos y con la ciudadanía, por no hablar de la triste similitud entre ambos. Los primeros con el cinismo como bandera y los segundos con un valemadrismo conmovedor tras constatar, durante años, que democracia no mata ineptitudes, gracias a esa coincidencia de sendos roles devaluados: como militantes buscan colocarse y ascender sin ocuparse de servir; como ciudadanos se acostumbraron a vivir en un país poco amable con sus habitantes. Ambos se corresponden: los partidos más que servir ofenden con sus proclamas; la ciudadanía comprueba, a diario, su añeja indefensión ante las élites y su falta de respeto por el pueblo", observó el más viejo de la mesa.

"VEAN DÓNDE ESTÁN el PRI Y EL PAN, tan aguerridos y buscadores de la soberanía y el bien común mientras saborearon el poder presidencial. Hoy, son cadáveres gritones de partidos que traicionaron sus principios por falta de convicción y exceso de ambición", añadió el investigador. "No es sólo cuestión de épocas, sino de talento y sensibilidad. El presidente Cárdenas no tuvo inconveniente en apoyar con el pasaje de regreso a los toreros mexicanos expulsados de España en 1936. En cambio, de De la Madrid a Peña pareció que estos mandatarios gobernaban para anglosajones antitaurinos, acatando las directrices neoliberales del imperio –librempresismo autorregulado y descuido de la inversión pública– desentendiéndose por completo de una valiosa expresión identitaria de cinco siglos como la tauromaquia", expresó el estudioso.

LOS QUE SE llevaron la medalla a la indignidad fueron los blanquiazules Fox y Calderón que, para no desentonar de sus antecesores y no obstante ser aficionados, tampoco se ocuparon de la fiesta de los toros durante sus respectivas administraciones, menos de ver por su oportuna vigilancia. ¿Qué obtuso poderoso les ordenó empezar a prohibir esta genuina expresión mexicana? ¿El mismo que lo impuso a los tricolores? ¿Congraciarse acatando órdenes del Consenso de Washington y del pensamiento único? ¿Afán de medio modernizar su gobierno omitiendo toda alusión a la tauromaquia y siguiendo la ventolera animalista?

EN TODO CASO, el humanismo simplificador enarbolado por Morena y sus protectores de animales a rajatabla sólo confirma que, por lo menos en materia taurina, los partidos políticos de México siguen siendo exactamente iguales, identificados por su falta de autocrítica que se traduce en insensibilidad política disfrazada de demagógica consideración por los seres sintientes, excepto en rastros y mataderos. Por lo pronto, el gobernador priísta de Coahuila, en la línea de la dinastía Moreira, demolerá la plaza de toros Armillita, de Saltillo, para convertirla en foro de espectáculos multiusos. Eso es progreso, salvajes.

CÁMARA DE DIPUTADOS
LXVI LEGISLATURA
SOBERANÍA Y JUSTICIA SOCIAL

SÍNTESIS INFORMATIVA NACIONAL

QUEHACER LEGISLATIVO

COORDINACIÓN DE COMUNICACIÓN SOCIAL

PERIÓDICO	PÁGINA	FECHA	SECCIÓN
La Jornada	6	26/10/2025	LEGISLATIVO

CÁMARA DE DIPUTADOS
LXVI LEGISLATURA
SOBERANÍA Y JUSTICIA SOCIAL

La deuda de los municipios disminuye casi 9% en el segundo trimestre del año

FERNANDO CAMACHO SERVÍN

La deuda de los municipios en México disminuyó casi 9 por ciento en promedio en el segundo trimestre de este año, en comparación con el mismo periodo de 2024, y son las demarcaciones con más población urbana las que mantienen un nivel de endeudamiento más elevado.

Así lo indicó un análisis reciente del Centro de Estudios de las Finanzas Públicas Ifigenia Martínez, de la Cámara de Diputados, el cual reveló que menos de uno por ciento del total de municipios con deuda registrada ante la Secretaría de Hacienda acumula casi una cuarta parte del endeudamiento total de este nivel de gobierno.

De acuerdo con el informe, al segundo trimestre de 2025, el saldo de la deuda municipal a escala nacional es de 30 mil 819.9 millones de pesos. Dicho monto es inferior en mil 478.7 millones al del mismo trimestre del año anterior, lo que implica una disminución de 8.6 por ciento en términos reales. Asimismo, se presenta una baja de 521.2 millones con respecto al trimestre inmediato anterior.

En términos absolutos, los municipios con mayor endeudamiento a escala nacional durante el periodo de análisis son Hermosillo, Sonora (mil 716.1 millones); Monterrey, Nuevo León (mil 508.1); León, Guanajuato (mil 289.9); Guadalajara, Jalisco (mil 179.5), y San Nicolás de los Garza, Nuevo León (897.5 millones), detalló el informe.

"Este grupo de municipios concentra 22.5 por ciento del endeudamiento total correspondiente a este orden de gobierno, no obstante que representan menos de 1.0 por ciento del total de municipios con deuda" registrada ante Hacienda.

En cuanto a municipios con mayor endeudamiento per cápita (es decir, la cantidad de deuda pública dividida entre el número de habitantes), encabezan la lista Cozumel, Quintana Roo (4 mil 446.8 pesos por persona); Puerto Peñasco, Sonora (4 mil 423.7); San Nicolás de los Garza, Nuevo León (2 mil 115.9); Guaymas, Sonora (mil 847.3), y Hermosillo, Sonora (mil 667.9 pesos).

Al hacer un desglose por tipo de acreedor, el estudio reveló que "la principal fuente de financiamiento es la banca de desarrollo, al proveer 49 por ciento del total de los financiamientos, proporción equivalente a 15 mil 105.2 millones".

En segundo lugar se encuentra la banca múltiple, con contribución de 43.1 por ciento (13 mil 283.9 millones). Con proporción menor se ubican, en tercera posición, las emisiones bursátiles, con 4.6 por ciento (mil 414.8 millones) y, finalmente, la categoría "otros", que representa 3.3 por ciento (mil 016.0 millones)".

PERIÓDICO	PÁGINA	FECHA	SECCIÓN
La Jornada	13	26/10/2025	LEGISLATIVO

CÁMARA DE DIPUTADOS
LXVI LEGISLATURA
SOBERANÍA Y JUSTICIA SOCIAL

Reducción de deuda y pagos a proveedores, retos de Pemex

ALEJANDRO ALEGRÍA

Petróleos Mexicanos (Pemex) presentará este lunes los resultados financieros del tercer trimestre de este año, datos que se esperan muestren parte del avance que ya se tiene para la reducción de la deuda financiera de la empresa.

Al cierre del primer semestre, Pemex reportó una utilidad neta de 16.2 mil millones de pesos, con lo que minimizó parte de las pérdidas observadas en el primer trimestre. No obstante, se conocerá si la tendencia positiva de este indicador continuó en julio-septiembre.

Uno de los indicadores que se espera conocer es el avance del adeudo financiero, el cual se ubicó en 99 mil millones de dólares, sobre todo después de que con apoyo de la Secretaría de Hacienda y la Secretaría de Energía (Sener) se creó el Plan Estratégico 2025-2030.

Como parte de esta estrategia, Hacienda colocó notas precapitalizables (P-Caps) en julio pasado, por un monto de 12 mil millones de dólares a cinco años, mientras en septiembre Pemex lanzó una oferta hasta por 9 mil 900 millones de dólares para recomprar en efectivo bonos de deuda que vencen entre 2026 y 2029.

Si bien Víctor Rodríguez Padilla, director de Pemex, adelantó el viernes pasado en la Cámara de Diputados que se han pagado 299 mil 768 millones de pesos de los adeudos a proveedores, se espera que la empresa indique la situación con esas obligaciones. El funcionario también se comprometió a que a partir de 2026, todos los pagos estarán al día, pues ya no habría ningún adeudo.

Otro de los puntos que se espera conocer es la producción de hidrocarburos líquidos, la cual suma tanto crudo como condensados, pues en agosto promedió, contando a socios privados, un millón 645 mil barriles diarios, dato que continúa por debajo de la plataforma de un millón 800 mil barriles diarios fijada por la actual administración federal.

Este será el último llamado de Pemex con inversionistas este año, pues la siguiente reunión para dar a conocer los resultados anuales y del cuarto trimestre de 2025 se celebrará en los primeros meses del próximo año.

PERIÓDICO	PÁGINA	FECHA	SECCIÓN
LA PRENSA	3	26/10/2025	LEGISLATIVO

CÁMARA DE DIPUTADOS
LXVI LEGISLATURA
SOBERANÍA Y JUSTICIA SOCIAL

CONFIAN RESTAURANTEROS TENER BUEN CIERRE DE AÑO

Esperan repunte de ventas con Fl, Día de Muertos y Buen Fin

GENOVEVA ORTIZ

En entrevista con La Prensa, Jack Sourasky Olmos, presidente de Canirac, señala que en 2025 se han observado puntos de inflexión, con baja en el consumo y las ventas

A pesar de que 2025 ha sido un año difícil en materia económica, la industria restaurantera espera tener un buen cierre de año y que las ventas en los negocios del sector registren un aumento a partir de los eventos programados en la Ciudad de México, como el Gran Premio Fórmula 1, el desfile con motivo del Día de Muertos y, próximamente, el Buen Fin.

Jack Sourasky Olmos, presidente de la Cámara Nacional de la Industria Restaurantera y Alimentos Condimentados (Canirac), señaló en entrevista para **La Prensa** que en el último año se han observado puntos de inflexión, en los que la dinámica económica se ha deprimido, con una baja en el consumo y, por ende, en las ventas.

Es una situación que se observa prácticamente en todo el sector comercial, comentó Jack Sourasky, quien estimó que las ventas, en el caso de los negocios de la industria restaurantera, registran una caída de entre 10, 15 y hasta 20 por ciento.

Sobre los motivos que han provocado esta caída, Sourasky Olmos señaló que una de las causas es la disminución en el número de visitantes extranjeros en la Ciudad de México, que se viene observando desde la primera marcha contra la gentrificación el pasado 4 de julio.

Indicó que otro factor que ha bajado el aforo en los restaurantes es la situación económica, por lo que las familias procuran cuidar más el dinero, están dejando de ir a los restaurantes y prefieren consumir alimentos preparados en casa.

Señaló que esta situación también se observa en las ventas que se realizan a través de aplicaciones digitales *delivery*. Recordó que, durante la pandemia, el servicio de envío de comida a domicilio tuvo un gran auge, pero posteriormente se estabilizó, y ahora se observa una tendencia decreciente.

Asimismo, mencionó que las lluvias que se han registrado en los últimos meses también han afectado las ventas en los negocios del sector restaurantero.

"En el último año hemos visto puntos de inflexión, en los que ha venido disminuyendo la economía, han sido momentos difíciles para el sector restaurantero, y en general para todo el comercio", explicó.

RESPIRO ECONÓMICO HACIA EL CIERRE DE 2025

El presidente de Canirac confió en que las ventas se recuperen hacia el cierre del año. "Esperamos un buen cierre de año y una buena derrama económica con motivo de la Fórmula 1 y el desfile del Día de Muertos, eventos que impulsan la llegada de visitantes", comentó.

"En la época de fin de año esperamos una recuperación, siempre es una temporada fuerte, en la cual la gente sale y tiene reuniones, por lo que esperamos que sea un buen cierre de año y haya una cierta recuperación, porque sí ha sido un año complicado para el sector", expresó.

El líder de Canirac señló que el sector restaurantero tiene un comportamiento muy dinámico y, aunque han abierto nuevos establecimientos, principalmente en la zona de las colonias Roma y Condesa, también hay muchos negocios que han cerrado.

"No hay una cifra exacta como tal, porque muchos van abriendo y otros más van cerrando", explicó al señalar que una de las principales preocupaciones de los empresarios del sector es que ha disminuido el número de comensales, no en sí el ticket promedio, pero sí el número de comensales; es decir que menos gente está yendo a comer a los restaurantes.

Indicó que, de acuerdo con un estudio de ISCAM, que midió a alrededor de cinco mil restaurantes a nivel nacional, se observa que la afluencia en el número de comensales, en todos los segmentos de la industria, ha disminuido.

AUMENTO DEL IEPS TAMBIÉN PEGA

Sobre el aumento del IEPS a bebidas azucaradas, el presidente de la Canaric, Jack Sourasky Olmos, informó que los empresarios del sector ya analizan diversas estrategias para reducir el impacto de esta medida, ya que, de otra forma, un refresco de lata podría llegar a costar 70 pesos en un restaurante.

"Como cámara estamos buscando el diálogo con los legisladores, tanto en la Cámara de Diputados como en el Senado, así como con autoridades, para exponer esta preocupación y proteger los negocios y los empleos que genera el sector", abundó.

Consideró que el aumento al IEPS a refrescos golpeará la economía no solo de industria restaurantera, sino de todos los mexicanos, porque la gran mayoría consume refrescos, y "ese 200 por ciento le va a pegar durísimo a los bolsillos de los mexicanos".

Ha disminuido el número de comensales, no en sí el ticket promedio, pero sí el número de comensales; es decir que menos gente está yendo a comer a los restaurantes

"En la época de fin de año esperamos una recuperación, siempre es una temporada fuerte, en la cual la gente sale y tiene reuniones"



Las ventas en la industria restaurantera registran una caída hasta del 20 por ciento

PERIÓDICO	PÁGINA	FECHA	SECCIÓN
La Jornada	6	26/10/2025	LEGISLATIVO

CÁMARA DE DIPUTADOS
LXVI LEGISLATURA
SOBERANÍA Y JUSTICIA SOCIAL

DIPUTADOS EXIGEN AGILIZAR SU RESOLUCIÓN

Pendientes, 4 mil acciones por irregularidades en las cuentas públicas 2018–2023

Entre los asuntos sin concluir, la trama de corrupción en Segalmex

ARTURO SÁNCHEZ JIMÉNEZ

Mientras el auditor David Colmenares Páramo presentaba esta semana los avances de la fiscalización de 2024, diputados de la Comisión de Vigilancia exigieron agilizar la resolución de las irregularidades de cuentas públicas anteriores.

El *Informe sobre la situación que guardan las observaciones, recomendaciones y acciones promovidas*, con corte al 31 de marzo de 2025 –el más recientemente publicado por la Auditoría Superior de la Federación (ASF)–, revela la magnitud del reto: hasta esa fecha, 4 mil acciones preventivas y correctivas emitidas por la ASF derivadas de las presuntas irregularidades detectadas en las cuentas públicas 2018-2023 estaban en la Dirección General de Investigación (DGI) de la ASF, en espera de que se determinara la siguiente etapa de su proceso de seguimiento.

Entre estos casos están, por ejemplo, algunos relacionados con la trama de corrupción descubierta por la ASF en Segalmex. De acuerdo con el Sistema Público de Consulta de Auditorías, decenas de acciones derivadas de las auditorías aplicadas a Segalmex, correspondientes a las cuentas públicas 2019 y 2020 –cuando se descubrió la trama de corrupción–, continúan a la fecha en la DGI.

En tanto, el sistema también señala que ya se han interpuesto distintas denuncias de hechos por este caso, así como que la ASF ha concluido el seguimiento de la mayoría de las observaciones que realizó por este expediente.

Del total de 41 mil 439 acciones generadas por la ASF desde 2018, una parte significativa permanecía hasta marzo en estatus de "en seguimiento" o "en tránsito de notificación", entre ellas mil 98 promociones de responsabilidades administrativas sancionatorias (PRAS) pendientes de notificación y 991 recomendaciones sin concluir.

La titular de la Secretaría Anticorrupción y Buen Gobierno, Raquel Buenrostro, advirtió el viernes la necesidad de reformar la Ley de Fiscalización y Rendición de Cuentas de la Federación para que la ASF tenga plazos definidos para cerrar sus investigaciones y evitar que los casos de corrupción queden abiertos indefinidamente.

PERIÓDICO	PÁGINA	FECHA	SECCIÓN
REFORMA	20	26/10/2025	LEGISLATIVO

CÁMARA DE DIPUTADOS
LXVI LEGISLATURA
SOBERANÍA Y JUSTICIA SOCIAL

Reconoce Aldeas Infantiles a aliados

EUGENIO TORRES

Aldeas Infantiles SOS entregó el pasado miércoles el Galardón SOS 2025 a los aliados que contribuyen al bienestar, protección y desarrollo de niñas, niños y jóvenes en el País.

"Es un gozo el poder reconocer la labor de muchas empresas, de entidades de Gobierno y sociedad civil. Para nosotros la entrega de este premio es un reconocimiento a la labor que cada una de esas personas realiza, sobre todo por el apoyo que brinda a una organización dedicada a los niños", dijo en entrevista Diana Rosales, directora ejecutiva de Aldeas Infantiles SOS México.

Entre los galardonados de esta quinta edición destacaron Fibra UNO, Fundación PepsiCo, Salud Digna, Scotiabank, Fundación Coppel, Siegwerk, Grupo Uribe, BCD Travel, el Gobierno Municipal de Atizapán de Zaragoza y la diputada Mónica Herrera Villavicencio.

Al ser cuestionada sobre los desafíos de la niñez en México, Rosales lamentó que quienes más sufren las altas tasas de violencia, de abusos y de crimen organizado son los niños, niñas y adolescentes.

Los esfuerzos de Aldeas Infantiles SOS están dirigidos a prevenir que las familias se separen y los niños pierdan el cuidado de sus padres. Cuando los niños o adolescentes han quedado sin el cuidado de sus familiares, brindan entornos para que crezcan y se desarrollen en un hogar seguro.

En México atienden a alrededor de 3 mil niños, niñas y adolescentes en siete sedes: CDMX, Puebla, Huehuetoca (Edomex), Tuxtla Gutiérrez, Comitán (Chiapas), Morelia y Tijuana.

¿Tienen algún proyecto para abrir una nueva Aldea en otro estado?, se le preguntó.

"De momento no, porque estamos en esta búsqueda de la sostenibilidad financiera, pues tenemos gastos importantes. Sin embargo, lo que estamos haciendo es buscar estas alianzas que nos permitan en todo caso poder nos ampliar. En caso de que pudiéramos ampliar, nuestros estados de interés son Guerrero y Oaxaca, principalmente, por la situación tan lamentable que vive la infancia en estos estados", respondió Rosales.

Para donaciones y más información sobre apoyos a la organización se puede contactar en: www.aldeasinfantiles.org.mx

PERIÓDICO	PÁGINA	FECHA	SECCIÓN
La Jornada	CP, 9a	26/10/2025	LEGISLATIVO

CÁMARA DE DIPUTADOS
LXVI LEGISLATURA
SOBERANÍA Y JUSTICIA SOCIAL

ALZÓ TÍTULOS CON PUEBLA, NECAXA Y AMÉRICA

Manuel Lapuente, emblemático técnico mexicano, murió a los 81 años

Con el Tricolor ganó la Copa Oro y su mayor legado fue coronarse tras vencer a Brasil en la Confederaciones

ERENDIRA PALMA HERNÁNDEZ

Uno de los episodios de mayor orgullo del futbol mexicano se resume en el título que consiguió el Tricolor en la Copa Confederaciones de 1999, campeonato que se obtuvo bajo el análisis estratégico del emblemático Manuel Lapuente. Ese cetro se convierte en el legado más destacado de quien fuera uno de los entrenadores mexicanos más ganadores y quien falleció ayer a los 81 años de edad en su natal Puebla.

"Muy triste noticia que llega al corazón, se nos fue un campeón como persona y como profesional del futbol: Manolo Lapuente", publicó Carlos Reinoso, ex jugador del América, en la red social X al lamentar el deceso.

Con una boina que lo distinguía en su vestimenta y un carácter que incentivaba la motivación entre los jugadores, Lapuente llegó a levantar hasta cinco títulos de la Liga Mx, siendo uno de los más ganadores del torneo, sólo por detrás de Ignacio Trelles y Ricardo Ferretti –quienes presumen siete–, así como de Raúl Cárdenas –quien conquistó seis–.

Tras su trayectoria de jugador con Monterrey, Necaxa, Puebla y Atlas, Lapuente siguió un sendero futbolístico desde los banquillos. Fue entonces cuando alcanzó el éxito: primero con el Puebla al obtener el cetro en la temporada 1982-1983 y más tarde repetir la hazaña en 1989-1990.

Esos títulos apenas serían el inicio de su legado, pues también festejó un bicampeonato con el Necaxa (en 1995 y 1996) y rompió en 2002 la sequía que vivió el América por 13 años. Además, ganó la Copa Oro en 1998 con el Tricolor, como preámbulo de su mayor éxito.

Esos logros bastarían para que alcanzara la cúspide de su carrera cuando fue elegido entrenador de la selección mexicana para el Mundial de Francia 1998. Su estancia en el timón del Tricolor apenas duraría tres años en los que vivirá la gloria, así como la polémica.

Bajo su mandato en la selección, Paulo César *Tilón* Chávez y Raúl Rodrigo Lara fueron señalados de dopaje durante la Copa América de 1999; uno de los pasajes más desafortunados del Tricolor.

La controversia llegó justo cuando la selección tenía en puerta la Copa Confederaciones en casa, por lo que Lapuente y los directivos que entonces lideraban a la Federación Mexicana de Futbol, debieron sortear desde los señalamientos y la baja de los jugadores hasta una amenaza de boicot por parte de los integrantes del re-

PERIÓDICO	PÁGINA	FECHA	SECCIÓN
La Jornada	CP, 9a	26/10/2025	LEGISLATIVO

CÁMARA DE DIPUTADOS
LXVI LEGISLATURA
SOBERANÍA Y JUSTICIA SOCIAL



La comunidad del futbol lamentó la partida del carismático entrenador poblano. Foto *La Jornada*

presentativo nacional, quienes no se sentían respaldados tras el caso de Chávez y Lara.

"Lapuente siempre apoyó al grupo, hizo un manejo muy importante de la situación. Desde el Mundial de Francia 1998 trabajamos bien, en la Copa América quedamos terceros y luego campeones de la Confederaciones. Algunos critican que Brasil no trajo a sus figuras, pero eso no fue culpa nuestra", recordó Claudio Suárez, capitán de la selección, en entrevista realizada en junio de 2017 por la reportera de esta casa editorial Marlene Santos.

Con una de las selecciones más distinguidas que estaba conformada por Suárez, Cuauhtémoc Blanco, Jorge Campos, Luis Hernández, Pavel Pardo, Rafael Márquez, José Manuel Abundis y Miguel Ángel Zepeda, quien marcó doblete, Lapuente pudo festejar y regalar a los aficionados tricolores uno de los campeonato más importantes que ha ganado México, sobre todo con una satisfacción histórica por haber vencido 4-3 a la potencia Brasil en el estadio Azteca.

El deceso de Lapuente desató una ola de condolencias por parte de la familia futbolística. "La Liga Mx lamenta el fallecimiento de don Manuel Lapuente, una leyenda de nuestro futbol como jugador y director técnico", publicó el torneo en redes sociales y anunció que en todos los partidos de la jornada 15 se guardará un minuto de silencio en memoria del técnico.

"Don Manolo será recordado por su gran legado como jugador y director técnico. Descanse en paz", publicó la selección mexicana. "Fue histórico con La Franja y dejó huella en los corazones de todos los poblanos", escribió el club Puebla.

"Fue un excelente entrenador y maestro que impulsó mi carrera deportiva", destacó Alberto García Aspe. "El futbol pierde a un grande, Manolo Lapuente nos enseñó con su ejemplo, pasión y profesionalismo. Un colega que siempre dignificó este deporte", apuntó el también técnico Ricardo La Volpe.

PERIÓDICO	PÁGINA	FECHA	SECCIÓN
EL UNIVERSAL	8	26/10/2025	LEGISLATIVO

CÁMARA DE DIPUTADOS
LXVI LEGISLATURA
SOBERANÍA Y JUSTICIA SOCIAL

Pollitos de colores, niños al servicio de la delincuencia

En México, los menores cada vez son enrolados a edades más tempranas **para labores de *halconeo*, tráfico y venta de drogas, así como para convertirlos en sicarios**, advierten

Texto: **LUIS CARLOS RODRÍGUEZ**
—nacion@eluniversal.com.mx

En México, los niños y las niñas cada vez son enrolados a edades más tempranas para labores de *halconeo*, tráfico y venta de drogas, así como sicarios. No hay cifras claras ni cercanas de cuántos de ellos forman ya parte del ejército de los cárteles en el país, pero ya cuentan con un nombre por parte de los criminales: *pollitos de colores*.

Los pollitos de colores son crías de gallina que de manera ilegal se venden en ferias y tianguis. Llaman la atención porque sus plumajes son pintados de colores brillantes.

Los hay de tonos azul, naranja, amarillo, verde y morado, pero ahora son usados como metáfora por parte del crimen organizado para denominar a los niños y adolescentes que son sumados como *halcones*, aprendices, sicarios o *mulas*.

La Red por los Derechos de la Infancia en México (Redim) expone que los menores de edad de entre nueve y 10 años empiezan a ser reclutados como informantes.

Después, a los 12 años y una vez que conocen los movimientos y la estructura de los grupos criminales, se convierten en vigilantes en las casas de seguridad donde mantienen a los secuestrados.

Y ya con un previo entrenamiento, entre los 14 y 16 años se "gradúan" como sicarios o encargados de una "tiendita" de droga.

Sin un marco legal que proteja a los infantes en México de esas redes criminales, Redim agrega que entre 145 mil y 250 mil menores están en riesgo de ser reclutados debido a factores como pobreza y violencia.

Fenómeno sin debate en el Congreso

En el país hay al menos 50 iniciativas desde 2011 para tipificar como delito el enrolamiento de menores en la delincuencia organizada, pero todas han sido congeladas en ambas cámaras del Congreso.

Entre las iniciativas destaca un punto de acuerdo presentado por senadores y diputados federales del PAN para exhortar a los tres niveles de gobierno a establecer acciones contundentes para frenar el éxodo de niñas, niños y adolescentes a las filas del crimen organizado. El acuerdo no fue respaldado por la mayoría de Morena y aliados.

El punto de acuerdo exhorta a diversas dependencias, incluidas la FGR y la Secretaría de Seguridad y Protección Ciudadana (SSPC), para iniciar una investigación y campaña que frene el enrolamiento del crimen organizado vía redes sociales de miles de menores para ser usados como *halcones* y *pollitos de colores*. El documento legislativo destaca que *pollitos de colores* es un término que se inició en Sinaloa, uno de los

PERIÓDICO	PÁGINA	FECHA	SECCIÓN
EL UNIVERSAL	8	26/10/2025	LEGISLATIVO

CÁMARA DE DIPUTADOS
LXVI LEGISLATURA
SOBERANÍA Y JUSTICIA SOCIAL

estados con mayor presencia de cárteles, y se refiere a personas, incluidos menores, reclutadas como *halcones* y sicarios, aprovechando su necesidad económica, y que para los delincuentes son desechables.

El documento legislativo expone que "más allá de reclutar a niñas, niños y adolescentes que hacen funciones de *halcones*, el crimen organizado ha avanzado en el adiestramiento de niños cada vez más pequeños, a los que entrena para labores tácticas y actividades en las que estén dispuestos a matar o morir.

"A estos miembros de los cárteles se les conoce como *pollitos de colores*, en referencia a los pollitos coloridos (...) baratos, brillantes y [que] vivían poco por la toxicidad de los productos con que los pigmentaban", exponen las senadoras María Guadalupe Murguía Gutiérrez, Gina Campuzano González e Imelda Sanmiguel Sánchez, así como la diputada federal Elizabeth Martínez Álvarez.

A los grupos delincuenciales y a los cárteles les "gusta" que la condición de menor de edad los "encubre" de ser responsables de las actividades delictivas y los protege de un castigo severo si los atrapan.

> "Más allá de reclutar a niños y adolescentes que hacen funciones de *halcones*, el crimen organizado ha avanzado en el adiestramiento de niños cada vez más pequeños"
>
> **PUNTO DE ACUERDO LEGISLATIVO DEL PAN**

Advierten que diversos estudios y trabajos periodísticos recogen testimonios de niños y adolescentes que inician su labor dentro de las estructuras criminales como *halcones*.

Posteriormente pueden realizar labores de tráfico de estupefacientes o incluso convertirse en sicarios.

Las legisladoras exponen que "la mayoría de ellos dijo haber sido reclutados por familiares o amigos, uniéndose principalmente por el deseo de pertenecer a algo".

Según el documento elaborado por la Secretaría de Gobernación (Segob) en 2022, *Mecanismo Estratégico del Reclutamiento y Utilización de NNA por Grupos Delictivos*, los cárteles explotan a los menores en actividades delictivas que van desde el narcomenudeo hasta el asesinato.

El reclutamiento forzado de menores por parte del *Cártel de Sinaloa*, *Cártel Jalisco Nueva Generación* y grupos como *Los Viagras* afecta principalmente a los estados de Baja California, Guerrero, Michoacán, Guanajuato y Zacatecas.

El punto de acuerdo que se encuentra en el congelador legislativo plantea exhortar a la Segob, SSPC, FGR, Secretaría de Educación Pública y al Sistema Nacional de Protección Integral de Niñas, Niños y Adolescentes (SIPINNA) para que, en coordinación con sus homólogas en las entidades federativas y los municipios, establezcan protocolos de actuación, políticas públicas y un marco jurídico articulado que atienda y prevenga, de manera integral, el reclutamiento y utilización de niños y adolescentes como *halcones* y *pollitos de colores* por grupos delictivos o cárteles.

Se argumenta que, ante el abandono del Estado a estos menores, es fundamental tener un marco normativo robusto que permita tratar a los niños, niñas y adolescentes como víctimas cuando son reclutados por la delincuencia organizada y, en caso de que hayan cometido algún delito, juzgarlos también desde esa perspectiva de infancia. ●

PERIÓDICO	PÁGINA	FECHA	SECCIÓN
EL UNIVERSAL	5	26/10/2025	LEGISLATIVO

CÁMARA DE DIPUTADOS
LXVI LEGISLATURA
SOBERANÍA Y JUSTICIA SOCIAL

Buscan garantizar bebederos en las escuelas del país

PRI plantea en San Lázaro que las escuelas proporcionen acceso al agua

SHARON MERCADO
—nacion@eluniversal.com.mx

El grupo parlamentario del PRI en la Cámara de Diputados busca que el suministro constante de agua potable, así como la disponibilidad de bebederos y sanitarios en buen estado, sea un requisito indispensable para el funcionamiento de cualquier institución educativa.

A través de la diputada Ana Isabel González González, el tricolor plantea la Ley General de Educación, a fin de reconocer que la problemática del acceso al agua en las escuelas públicas es un reflejo de las desigualdades estructurales que enfrenta el sistema educativo en México.

Señala que la falta de infraestructura adecuada para garantizar el suministro de agua potable no sólo afecta la salud de los estudiantes, sino que limita su capacidad para aprender y desarrollarse en un entorno seguro y saludable. Refiere que en México 58% de las escuelas no cuenta con un suministro regular de agua potable, lo que impide que las instituciones mantengan estándares de higiene y saneamiento.

Actualmente, en entidades como Oaxaca, Chiapas y Puebla, más de 30% de las escuelas rurales operan sin bebederes ni sanitarios que funcionen de manera adecuada. ●

PERIÓDICO	PÁGINA	FECHA	SECCIÓN
La Jornada	4	26/10/2025	LEGISLATIVO

CÁMARA DE DIPUTADOS
LXVI LEGISLATURA
SOBERANÍA Y JUSTICIA SOCIAL

Señala ASF fallas en gasto para estudiantes con discapacidad

LAURA POY SOLANO

A pesar de que el Presupuesto de Egresos de la Federación (PEF) 2024 asignó 29.8 millones de pesos al Programa de Atención de Planteles Públicos de Educación Media Superior (Pappems) con estudiantes con discapacidad, sólo se logró atender a 6 mil 733 alumnos, es decir, 20.2 por ciento de los 33 mil 269 matriculados en ese nivel educativo.

De acuerdo con el dictamen, en la segunda entrega de informes individuales de fiscalización de la cuenta pública 2024, elaborado por la Auditoría Superior de la Federación (ASF), la Secretaría de Educación Pública (SEP) debe modificar el diseño y aplicación del programa, pues del total de recursos asignados sólo se ejercieron 17.4 millones de pesos, mientras 12.4 millones fueron transferidos al ramo de previsiones salariales y económicas debido a "economías y medidas de cierre".

A ello se suma que de los 472 planteles beneficiados, 109 reintegraron los fondos, debido a que los costos de contratar proveedores y adquirir insumos superaban el monto máximo de 60 mil pesos otorgados por plantel. Otros 39 centros educativos, ubicados en Baja California, Ciudad de México, Nuevo León y Yucatán no pudieron ser atendidos, porque estas entidades no formalizaron los convenios de colaboración para la operación del Pappems.

De las 433 escuelas restantes en 28 estados, la SEP no ministró recursos a 13 planteles seleccionados en Veracruz, ya que la entidad no contó con una cuenta bancaria específica para la recepción de los fondos. Por ello, el Pappems 2024 sólo entregó dinero público a 420 escuelas, pero más de un centenar reintegraron los fondos.

De acuerdo con las reglas de operación del programa, el recurso podía destinarse para adecuar infraestructura educativa, mobiliario, adquirir material didáctico, equipo especializado y tecnologías de la información, entre otros.

El dictamen recomienda a la SEP mejoras tanto en el diseño como en la aplicación del Pappems, en particular debido a la "falta de mecanismos de control para producir información relevante y de calidad sobre las acciones de infraestructura y equipamiento" realizadas en los planteles públicos beneficiados.

La ASF destaca que la autoridad educativa federal también debe adecuar el diseño del programa, por medio de la actualización del marco normativo que defina las funciones, responsabilidades y tramos de control de la unidad responsable, en este caso, la Subsecretaría de Educación Media Superior.

PERIÓDICO	PÁGINA	FECHA	SECCIÓN
La Jornada	6	26/10/2025	LEGISLATIVO

CÁMARA DE DIPUTADOS
LXVI LEGISLATURA
SOBERANÍA Y JUSTICIA SOCIAL

Sin aclarar, pago de 19.6 mdp por servicios de ciberseguridad y cómputo en Ssa: Auditoría

FERNANDO CAMACHO SERVÍN

La Secretaría de Salud (Ssa) habría incurrido en probables irregularidades en el ejercicio de casi 20 millones de pesos por diversos fallos en los servicios de ciberseguridad, telecomunicaciones y operación de servicios de cómputo, ya que fue omisa en la supervisión de dichos trabajos, indicó la Auditoría Superior de la Federación (ASF).

Como parte de su segunda entrega de informes individuales de fiscalización de la cuenta pública 2024, la entidad revisora analizó los contratos firmados por la Ssa en relación con las tecnologías de información y comunicaciones que utilizó el año pasado.

Como resultado de dicho estudio, la ASF documentó que la dependencia presentó "omisiones en la supervisión y el seguimiento de las actividades requeridas del servicio integral de telecomunicaciones, así como la falta de soporte documental de los pagos por los servicios proporcionados por los proveedores".

Al explicar con mayor detalle este tema, la Auditoría puntualizó que "se observaron deficiencias en el monitoreo de red, debido a que no fueron configurados los umbrales y a la falta de evidencia sobre la compatibilidad técnica del sistema.

"Asimismo, se detectaron debilidades en los controles aplicados en el Centro de Operación de Red y el de Seguridad, así como en la supervisión de los cambios relacionados con los anchos de banda requeridos por la secretaría y con la infraestructura de los cuartos de telecomunicaciones".

Por otro lado, alertó de que "se tienen deficiencias en la elaboración de los entregables y en la documentación generada del servicio integral de Centro de Datos, debido a que la información está incompleta o no contempló el detalle de las actividades ejecutadas, ni contó con la validación del personal responsable de la entidad".

La ASF subrayó que "los informes de pruebas de penetración no dan constancia de su ejecución ni integran hallazgos específicos para que la dependencia realice las acciones pertinentes para mitigar las vulnerabilidades identificadas". Pese a ello, la Ssa pagó un total de 19 millones 633 mil pesos por el servicio de seguridad, lo cual ahora debe aclarar.

Por otra parte, identificó que la Ssa tiene "debilidades en la administración y operación de los controles de ciberseguridad, las cuales podrían afectar la integridad, la disponibilidad y la confidencialidad de la información de la secretaría".

Una muestra de estas fallas es la identificación de cinco dominios aceptables de la mencionada secretaría (27.8 por ciento), siete dominios que requieren fortalecer el control (38.9 por ciento) y seis dominios con carencia de control (33.3 por ciento).

PERIÓDICO	PÁGINA	FECHA	SECCIÓN
La Jornada	13	26/10/2025	LEGISLATIVO

CÁMARA DE DIPUTADOS
LXVI LEGISLATURA
SOBERANÍA Y JUSTICIA SOCIAL

LA EMPRESA GENERARÁ INGRESOS HASTA 2029

Aportación de la CFE sirvió para rescate de Altán Redes

DORA VILLANUEVA



▲ **Diseñada en el sexenio de Enrique Peña Nieto, la Red Compartida ha ido de rescate en rescate.** Foto tomada de la página web de la empresa

La Comisión Federal de Electricidad (CFE) comprometió de inicio 4 mil 279 millones de pesos en el rescate de Altán Redes, la empresa detrás del proyecto público privado de telecomunicaciones desarrollado en la administración de Enrique Peña Nieto, a fin de hacerse de un negocio cuyas deudas alcanzan los 16 mil 653 millones de pesos, revela la Auditoría Superior de la Federación (ASF).

De acuerdo con la segunda entrega de la auditoría al ejercicio 2024, al final la CFE concretó la adquisición de casi la mitad de la Red Compartida a través de un fideicomiso, que a su vez fue nutrido vía aportaciones de la Secretaría de Energía. Esto para un negocio que, según la misma empresa pública, tentativamente tendrá ingresos a partir de 2029.

La operación, cuyos montos no fueron revelados en su momento por el gobierno federal, dan cuenta de que además de los 161 millones de dólares (alrededor de 2 mil 971 millones de pesos actuales) que comprometió Banco Nacional de Comercio Exterior (Bancomext) en crédito vertido en derechos fideicomisarios para dar liquidez a Altán, se suman de inicio 5 mil millones de pesos que entraron a un fideicomiso de la CFE con aportaciones de la Secretaría de Energía.

Sin embargo, aún faltan por pagar el adeudo y los recargos que se acumulen. "El monto total de los 24 adeudos cedidos fue por 16 mil 653 millones 615.2 mil pesos, por los que el fideicomiso F/1320 debía pagar contraprestaciones por 4 mil 279 millones 881.3 mil pesos (...). La deuda cedida se modificará con el tiempo conforme a los intereses que se acumulen y otros conceptos; en el caso de las contraprestaciones, en 7 contratos, se establecieron montos fijos y en 9 indicaron que se deberían actualizar conforme al monto de la deuda al día hábil anterior al pago", apunta el informe de auditoría.

El año pasado la CFE gastó mil 509 millones de pesos "por la cesión de derechos de crédito" con seis empresas privadas, correspondientes a las obligaciones de Altán Redes. Más allá del rescate, la ASF expone que hubo deficiencias en el manejo del fideicomiso F/1320, del cuál salen los recursos.

Estas deficiencias van desde la determinación incorrecta de los montos de los adeudos cedidos, una diferencia de 8 millones 348.3 mil pesos, el incumplimiento en la formalización de tres garantías y el que hasta junio de 2025, el fideicomiso no entregó sus estados financieros dictaminados a 2024.

La Red Compartida ha ido de rescate sobre rescate. Diseñado durante la administración de Enrique Peña Nieto bajo una asociación público privada con Altán Redes, el proyecto se convirtió en la apuesta más importante para ampliar la cobertura de Internet en el país. En su momento se fijaron dos hitos: dar servicio a 85 por ciento de la población a más tardar para el 24 enero de 2022 y a 92.2 por ciento el 24 de enero de 2024.

Estas metas no se cumplieron, al cierre de junio de 2025 la cobertura alcanzó 83.8 por ciento, de acuerdo con el primer Informe de gobierno de la presidenta Claudia Sheinbaum Pardo, y el objetivo de 92.2 por ciento se aplazó a 2028.

Los propósitos fueron rebasados una vez que Altán Redes entró en concurso mercantil en julio de 2021, empantanada en deudas. En su momento, primero se comprometió un crédito de 388.1 millones de dólares. Ese monto vendría en 41 por ciento del Bancomext y 59 por ciento por ciento de accionistas.

En junio de 2022, cuando el IFT aprobó la concentración de Altán para que pudiera recibir los recursos del gobierno federal, se explicó que la operación consistía en que los accionistas convirtieran deuda en acciones, el crédito se garantizaría a través de un fideicomiso con aproximadamente 61 por ciento de los derechos fideicomisarios para la banca de desarrollo y 39 por ciento restante para los accionistas, porcentaje que se iría modificando a favor de estos últimos, una vez que el crédito se fuera pagando.

En una operación adicional, en febrero reciente, el consejo de administración de la CFE aprobó adquirir 49 por ciento de las acciones de Altán Redes, así como 24 por ciento de los derechos corporativos, lo que permite colocar a dos miembros en este órgano de decisiones.

Esta adquisición se empezó a mover mucho antes. En abril de 2024, la CFE transfirió 6 mil millones de pesos al fideicomiso F/1320 para el cumplimiento de compromisos contractuales, de los cuales, 5 mil millones serían para la Red Compartida. El dinero venía de aportaciones de la Secretaría de Energía, realizadas entre marzo y septiembre de 2024.

La ASF enfatiza que la CFE no justificó estos movimientos con documentación, reglas de operación o normativa, sino con cuatro conferencias matutinas del ex presidente Andrés Manuel López Obrador.

"La CFE no proporcionó evidencia que justifique y fundamente su participación en la compra de la deuda de la Red Compartida, ni del análisis que se realizó ni de la autorización por parte de las instancias correspondientes; tampoco de la decisión de que la operación se llevaría a cabo mediante el fideicomiso F/1320."

No obstante, en mayo, julio y agosto de 2024, a través del fideicomiso F/1320 se formalizaron 16 contratos con empresas privadas, relacionados con 24 adeudos que la Red Compartida tenía con ellas y a cambio el fideicomiso obtendría la cesión onerosa de los derechos de cobro respecto de 20 adeudos, entre los que se incluyen los créditos obtenidos por la empresa en 2021 y 2022 luego del proceso de quiebra al que se sujetó Altán Redes.

Parte de esos derechos vienen del proceso de capitalización en el que estuvo incluido Bancomext, en el mismo que la Red Compartida ya había aportado acciones al fideicomiso como garantía del pago de la deuda con la banca de desarrollo, "por lo que no hay certeza del beneficio que la CFE podría obtener al no tener la prelación principal de su cobro", explica la ASF.

En lo que respecta a estas obligaciones, el fideicomiso F/1320 pagaría 465 mil 141.9 miles de pesos, igual al valor de las acciones.

La ASF recomienda sancionar a los servidores públicos que, en su gestión no realizaron las modificaciones a las inscripciones de las garantías de tres créditos para que estuvieran en favor del fideicomiso F/1320.

PERIÓDICO	PÁGINA	FECHA	SECCIÓN
REFORMA	10	26/10/2025	LEGISLATIVO

CÁMARA DE DIPUTADOS
LXVI LEGISLATURA
SOBERANÍA Y JUSTICIA SOCIAL

Destacan recaudación por el Repse

VERÓNICA GASCÓN

La fiscalización con el Registro Público de Contratistas de Servicios Especializados u Obras Especializadas (Repse) a empresas prestadoras de servicios especializados, ha permitido elevar la recaudación, a través del pago de ISR, IVA y a la Subcuenta de vivienda, advirtió la Auditoría Superior de la Federación.

En la Segunda entrega de la revisión de la Cuenta Pública 2024, la Auditoría reportó que, al tercer cuatrimestre del año pasado, el 33.1 por ciento (24 mil 796 millones de pesos) del total recaudado por el Infonavit por aportaciones a la subcuenta de vivienda correspondió a recaudación en materia de subcontratación de servicios especializados u obras especializadas.

Sobre el ISR, en 2024, el SAT presentó una recaudación de 2.6 billones, de los cuales el 2.1 por ciento correspondió al monto del ISR declarado por personas físicas o morales que celebraron contratos de servicios u obras especializadas.

Sobre el IVA, la recaudación fue de 1.4 billones, de ellos el 4.9 por ciento correspondió a montos de IVA de personas físicas o morales que celebraron contratos de servicios especializados.

PERIÓDICO	PÁGINA	FECHA	SECCIÓN
LaPolíticaOnline		26/10/25	LEGISLATIVO

CÁMARA DE DIPUTADOS
LXVI LEGISLATURA
SOBERANÍA Y JUSTICIA SOCIAL

Auditoría federal golpea a Barragán y crea tensión en Palacio de Cantera

Complica su manejo interno en Agua y Drenaje, así como sus intenciones electorales en San Pedro. Sospechas al interior del gabinete.



LPO (Monterrey) [25/10/2025]

La Auditoría Superior de la Federación (ASF) señaló anomalías dentro de la revisión de la Cuenta Pública 2024 a Agua y Drenaje de Monterrey hasta por 108.8 millones en la aplicación de recursos federales del programa Proagua.

"No se reintegraron los recursos remanentes disponibles en las cuentas bancarias, no se adjudicaron ni ejecutaron obras de conformidad con la normativa aplicable. Se realizó el pago de las estimaciones anteriores al ejercicio fiscal 2024, y se pagaron con recursos del programa erogaciones que debieron cubrirse con recursos propios del Estado... no se realizó una gestión eficiente y transparente de los recursos del Programa de Agua Potable, Drenaje y Tratamiento", dicta la sentencia.

Esto es un duro golpe al Ejecutivo estatal, pero principalmente al ex director de Agua y Drenaje de Monterrey, Juan Ignacio Barragán, quien recientemente fue removido de la dependencia por arrastrar una mala administración que derivó a una crisis de agua potable y de recursos al interior del gobierno.

El embate también complica la intención de Barragán Villarreal de operar en el municipio de San Pedro Garza García, donde aspira a la alcaldía del 2027. Su proyecto, de inicio, es difícil por la permanencia del PAN y otros aspirantes que han operado el territorio por más tiempo como el ex edil Miguel Treviño.

PERIÓDICO	PÁGINA	FECHA	SECCIÓN
LaPolíticaOnline		26/10/25	LEGISLATIVO

CÁMARA DE DIPUTADOS
LXVI LEGISLATURA
SOBERANÍA Y JUSTICIA SOCIAL

Claudia sobre diferencias con el Verde: "Entre los partidos de la transformación no debe haber fracturas"

En su nuevo libro, hizo énfasis en lo ocurrido en San Luis durante el 2024 y asegura que fortalece a la oposición. Una herida sin sicatrización con el Verde.



LPO [25/10/2025]

La presidenta Claudia Sheinbaum señaló la división entre Morena y el Partido Verde que se vivió en San Luis Potosí durante los comicios del 2024, misma que los llevó a perder un escaño en el senado para la 4T.

En su nuevo legible "Diario de una transición histórica", la mandataria enfatizó que esto no deberá repetirse si no se quiere fortalecer a la oposición en el 2027. Su publicación transcurre en paralelo con un momento de tensión entre los partidos de la 4T por la negociación de candidaturas a nivel nacional.

"Nos recibió el Gobernador Ricardo Gallardo. Debo decir que la elección en San Luis Potosí no fue sencilla. A lo largo de la campaña hubo distanciamiento entre el Partido Verde y Morena. Esa división nos llevó a perder una senaduría. La de minoría", escribió la presidenta.

"Lo menciono porque estoy convencida de que entre los partidos que respaldan el movimiento de transformación no debe haber fracturas. Lo que ocurrió en San Luis Potosí fortaleció a la oposición. Es una lección que no debemos olvidar para la elección de 2027", agregó.

En la elección federal de junio de 2024 en San Luis Potosí, la coalición PVEM-Morena-PT logró gran cantidad de curules en San Lázaro, sin embargo, por la Cámara Alta el Verde en solitario, dejando la primera minoría a la oposición; Morena ni siquiera figuró.

Actualmente el Verde aceleró candidaturas por separado en todos los estados, incluyendo San Luis Potosí donde gobierna Ricardo Gallardo e impulsa a su esposa Ruth González a la sucesión. Por este motivo el mandatario habría abierto un frente contra la presidenta por su reforma electoral donde pretendía prohibir el nepotismo.

Claudia sobre diferencias con el Verde: "Entre los partidos de la transformación no debe haber fracturas" - La Política Online

CÁMARA DE DIPUTADOS
LXVI LEGISLATURA
SOBERANÍA Y JUSTICIA SOCIAL

SÍNTESIS INFORMATIVA NACIONAL

SITUACIÓN NACIONAL

COORDINACIÓN DE COMUNICACIÓN SOCIAL

PERIÓDICO	PÁGINA	FECHA	SECCIÓN
La Jornada	PP,3	26/10/2025	NACIONAL

CÁMARA DE DIPUTADOS
LXVI LEGISLATURA
SOBERANÍA Y JUSTICIA SOCIAL

Inaugura el tercer plantel Rosario Castellanos

Sheinbaum: faltan 2 millones de lugares en educación superior

- En Chalco, ratifica compromiso de abrir 350 mil espacios en su gestión
- La demanda superó la capacidad de esa sede; 4 mil estudian en línea

ALMA E. MUÑOZ, ENVIADA / P 3



▲ La Presidenta inauguró el plantel de la Universidad Rosario Castellanos en Chalco; anunció 10 más para municipios del oriente del estado de México. Foto Presidencia

PERIÓDICO	PÁGINA	FECHA	SECCIÓN
La Jornada	PP,3	26/10/2025	NACIONAL

CÁMARA DE DIPUTADOS
LXVI LEGISLATURA
SOBERANÍA Y JUSTICIA SOCIAL

Vamos por 350 mil nuevos lugares en educación superior: Sheinbaum

Se requieren 2 millones de espacios para atender a todos los aspirantes

ALMA E. MUÑOZ
ENVIADA
CHALCO, MÉX.

Al inaugurar la tercera Universidad Nacional Rosario Castellanos (UNRC) en esta entidad, la presidenta Claudia Sheinbaum Pardo ratificó su compromiso de abrir por lo menos 350 mil espacios de educación superior durante su sexenio.

"Para que 55 por ciento de los jóvenes tengan acceso a la universidad hacen falta un millón de espacios más; o sea, son 2 millones para que todos los que desearan estudiar tuvieran esa posibilidad", afirmó, sin dejar de reconocer que hay quienes a los 18 años deciden quedarse sólo con estudios de preparatoria.

Ayer se comprometió a que en cada uno de los 10 municipios de la zona oriente de este estado habrá por lo menos un plantel de la UNRC.

Rosaura Ruiz, secretaria de Ciencia, Humanidades, Tecnología e Innovación, dijo que el plantel inaugurado –que inició clases en septiembre pasado– ha sido todo un éxito, porque la demanda fue superior. Tiene capacidad para mil estudiantes y se inscribieron cinco veces más. De manera que 4 mil jóvenes estudian en línea.

La Presidenta aseveró que habrá más planteles universitarios, después de que "durante muchos años –en el periodo neoliberal– en México se abandonó la educación. Se crearon algunos politécnicos , pero las universidades dejaron de construirse", entre otras razones porque tenían la visión de que la educación "era una mercancía, y que había que pagar para poder tener acceso".

También resaltó que había rechazados, con el "falso" argumento de que no pasaron el examen.

Pero, sostuvo, es "obligación del Estado proveer la educación", como lo establece el artículo tercero constitucional. Todos los jóvenes mexicanos tienen derecho a estudiar; "por eso vamos a hacer más preparatorias y más universidades para que realmente sea un derecho del pueblo de México".

Recordó que el ex presidente Andrés Manuel López Obrador creó 200 mil espacios más con las

PERIÓDICO	PÁGINA	FECHA	SECCIÓN
La Jornada	PP,3	26/10/2025	NACIONAL

CÁMARA DE DIPUTADOS
LXVI LEGISLATURA
SOBERANÍA Y JUSTICIA SOCIAL

Universidades Benito Juárez del Bienestar, "y nosotros, con esas universidades, con el Politécnico, con el Tecnológico Nacional de México y con Universidad Nacional Rosario Castellanos, al menos, queremos llegar a 350 mil lugares".

La mandataria subrayó que la Cuarta Transformación se trata de "acceso de los mexicanos a sus derechos: a la educación, a la salud, a una vivienda digna. No son privilegios, no son mercancías, son derechos del pueblo de México, sólo que fueron demasiados años de olvido, y poco a poco los estamos recuperando".

Antes de este acto, la Presidenta entregó más de mil tarjetas Pensión Mujeres del Bienestar en Chicoloapan, acompañada por la gobernadora Delfina Gómez, a quien, manifestó, "no le ha llegado la soberbia ni la petulancia" como luego ocurre con mandatarios.

Posterior a su visita a Chalco, sostuvo en privado una reunión de evaluación, entre otros, con la misma mandataria y presidentes municipales sobre el plan integral para la zona oriente.

En su discurso público recordó que el oriente "fue creciendo" alrededor de la Ciudad de México, cada vez con menos servicios porque "no había recursos suficientes de los municipios. Y bueno, muchos gobernadores también se *clavaban* el dinero y no les importaba la gente".

Destacó: "vamos a ir pagando poco a poco esa deuda histórica en la zona. Estamos trabajando para que podamos dar agua potable, drenaje, pavimentación de calles, luminarias, seguridad y toda la infraestructura social que se necesita".

PERIÓDICO	PÁGINA	FECHA	SECCIÓN
LA CRÓNICA DE HOY	5	26/10/202	NACIONAL

CÁMARA DE DIPUTADOS
LXVI LEGISLATURA
SOBERANÍA Y JUSTICIA SOCIAL

SICT apura la rehabilitación de las carreteras afectadas

La Secretaría de Infraestructura, Comunicaciones y Transportes (SICT) reporta que continúan los avances en trabajos para la liberación de caminos en los estados que recibieron las mayores afectaciones por las recientes lluvias.

Para estás acciones se ha empleado maquinaria pesada como retroexcavadoras, excavadoras, camiones de carga y participan 53 mil 215 servidores públicos de la SICT, de las secretarías de Defensa y de Marina, de Bienestar, Salud, Conagua,CFE y gobiernos estatales.

La SICT continúa con sus operaciones de día y de noche para acelerar la recuperación de las zonas afectadas por el crecimiento en el nivel del agua en municipios de Hidalgo, Puebla, Veracruz, Querétaro y SLP.

A dos semanas de las fuertes lluvias que azotaron la zona centro-oriente del país causando graves inundaciones en al menos 204 municipios de 5 estados, la Federación en colaboración con gobiernos estatales mantiene actualizado el número de víctimas por el siniestro.

Hasta el momento la cifras arrojan un total de 80 fallecidos y 18 personas desaparecidas; en Hidalgo, se reportan 22 muertos y 9 no localizados. En Puebla las cifras son de 22 muertos y 2 desaparecidos.

En San Luis Potosí no reportan decesos ni desaparecidos; Veracruz, la entidad más afectada por las inundaciones, tiene un saldo de 35 personas fallecidas y 7 no localizadas•

PERIÓDICO	PÁGINA	FECHA	SECCIÓN
LA CRÓNICA DE HOY	PP,5	26/10/202	NACIONAL

CÁMARA DE DIPUTADOS
LXVI LEGISLATURA
SOBERANÍA Y JUSTICIA SOCIAL

La CFE restablece 100% electricidad en los cinco estados azotados por lluvias

La SICT trabaja día y noche con apoyo de otras dependencias, con retroexcavadoras, excavadoras y camiones de carga para rehabilitar las carreteras afectadas

La SEP informó que 182,610 estudiantes volverán a clases presenciales tras las afectaciones que sufrieron más de 2,400 planteles educativos

Foto: Especial



Trabajadores de la CFE y habitantes de zonas afectadas por las lluvias trabajaron unidos para restablecer la electricidad.

Rehabilitados. La Comisión Federal de Electricidad (CFE) informó este sábado que el suministro eléctrico ha sido restablecido al 100 % a habitantes de los cinco estados afectados por las lluvias que azotaron Hidalgo, Puebla, Querétaro, San Luis Potosí y Veracruz".

Por su parte, la Secretaría de Infraestructura, Comunicaciones y Transportes (SICT) subrayó que día y noche, con apoyo de otras dependencias federales, continúan con los trabajos para la liberación de caminos y rehabilitar las carreteras afectadas por el temporal en el centro-oriente del país.

En tanto, la Secretaría de Educación Pública informó que 182,610 estudiantes volverán a clases presenciales, tras las afectaciones en más de 2,400 planteles educativos. PAG 5



PERIÓDICO	PÁGINA	FECHA	SECCIÓN
LA CRÓNICA DE HOY	PP,5	26/10/202	NACIONAL

CÁMARA DE DIPUTADOS
LXVI LEGISLATURA
SOBERANÍA Y JUSTICIA SOCIAL

La CFE restablece al 100% el suministro eléctrico en estados afectados por lluvias

La empresa del estado informó que se recuperó el servicio en Hidalgo, Puebla, Querétaro, SLP y Veracruz

Diana Chávez Zea
nacional@cronica.com.mx

La Comisión Federal de Electricidad (CFE) informó que se ha restablecido el servicio eléctrico en su totalidad en las entidades que fueron afectadas durante las fuertes lluvias que se registraron del 6 al 10 de octubre.

Más de 130 municipios de Hidalgo, Puebla, Querétaro, San Luis Potosí y Veracruz sufrieron afectaciones en el suministro del servicio eléctrico luego de las lluvias y las inundaciones que azotaron a dichos estados.

Según los registros del Gobierno de México, todos los municipios que no contaban con electricidad ya tienen servicio eléctrico en un 100 por ciento.

La empresa productiva del estado trabajó ininterrumpidamente en la zona centro-oriente del país para recuperar el servicio afectado por las lluvias.

Para atender esta demanda, la CFE desplegó a 1,602 trabajadores y trabajadoras electricistas, 503 vehículos pick up, 219 grúas articuladas, 6 helicópteros, 8 drones, 8 retroexcavadoras y 4 cuatrimotos.

La CFE informó que estas acciones fueron instruidas por la Presidenta Claudia Sheinbaum en coordinación de la directora general de la CFE, Emilia Esther Calleja Alor•

PERIÓDICO	PÁGINA	FECHA	SECCIÓN
La Jornada	40,22	26/10/2025	NACIONAL

CÁMARA DE DIPUTADOS
LXVI LEGISLATURA
SOBERANÍA Y JUSTICIA SOCIAL

Sonora: dos empleados muertos tras colapso en mina de Grupo México

- Ocurrió dentro de la Buenavista del Cobre, ubicada en Cananea
- La investigación está a cargo de la FGR; en 2014, ahí fue el derrame tóxico

CRISTINA GÓMEZ LIMA, CORRESPONSAL / P 22

Mueren 2 trabajadores por accidente en mina del Grupo México

CRISTINA GÓMEZ LIMA
CORRESPONSAL
CANANEA, SON.

Dos trabajadores murieron en un accidente en la mina Buenavista del Cobre, propiedad de Grupo México, en el municipio de Cananea.

De acuerdo con los primeros informes, el siniestro ocurrió durante labores operativas y habría sido provocado por el colapso de una estructura en una área de extracción.

Tras el percance, personal de rescate interno y brigadas de seguridad minera acudieron para intentar auxiliar a los empleados identificados como Roberto Alonso Gil Navarro y Manuel Reyes Moroyoqui; sin embargo, ya habían fallecido.

En un comunicado, Grupo México Minería confirmó los decesos y expresó sus condolencias a sus familias a quienes ofreció acompañamiento y respaldo ante la tragedia; detalló que notificó de inmediato a los deudos y al sindicato.

Aunque la compañía no precisó la hora exacta ni las circunstancias del accidente, señaló que se avisó a las autoridades para realizar las indagatorias y se determinen las causas.

Se espera que en las próximas horas se den a conocer los resultados preliminares por parte de la Fiscalía General de la República, que estará encargada del caso.

La mina Buenavista es una de las más grandes de México y uno de los principales centros productores de cobre a nivel mundial. En 2014, Grupo México provocó el derrame de más de 40 mil metros cúbicos de sulfato de cobre acidulado procedente de dicha mina, que contaminó los ríos Sonora y Bacanuchi, afectando a más de 22 mil habitantes de siete municipios.

Grupo México también ha sido señalado por el acaparamiento de agua en la región serrana y minera de Sonora, particularmente en Cananea.

PERIÓDICO	PÁGINA	FECHA	SECCIÓN
EL UNIVERSAL	PP,6	26/10/2025	NACIONAL

CÁMARA DE DIPUTADOS
LXVI LEGISLATURA
SOBERANÍA Y JUSTICIA SOCIAL

A CASI DOS AÑOS DE SU INAUGURACIÓN NO TIENE "TODOS LOS MEDICAMENTOS DEL MUNDO"

MEGAFARMACIA, UN BODEGÓN VACÍO; PLAN NUNCA INCLUYÓ DISTRIBUCIÓN

Texto: **ENRIQUE GÓMEZ** *Foto:* **HUGO SALVADOR**
—nacion@eluniversal.com.mx

Desde el principio se concibió como una bodega para concentrar los medicamentos de cinco almacenes de Birmex en el Estado de México y no como un centro de reparto para surtir medicinas que no había en hospitales y centros del sistema nacional de salud, indica la evaluación socioeconómica del proyecto.

| A6 |

BIRMEX

"El proyecto permitirá concentrar servicios de almacenamiento y preparación de pedidos que presta Birmex al IMSS, ISSSTE e IMSS-Bienestar"

SIN OPERACIÓN CONTRA DESABASTO

¿Cuántas recetas ha surtido la Megafarmacia del Bienestar, desde el 29 de diciembre de 2023 a la fecha?

Respuesta: El servicio prestado por la Megafarmacia del Bienestar se orienta a la recepción de las llamadas de los derechohabientes del Instituto de Seguridad y Servicios Sociales de los Trabajadores del Estado (ISSSTE), Instituto Mexicano del Seguro Social (IMSS) y de los Servicios de Salud del Instituto Mexicano del Seguro Social para el Bienestar (IMSS-Bienestar), una vez acreditada la veracidad de los datos proporcionados por las personas que se comunican se genera un folio y se canaliza a la institución de salud correspondiente, para la determinación de su seguimiento.

En este sentido, la Megafarmacia del Bienestar no surte recetas al ser competencia de los Institutos correspondientes.





La Megafarmacia del Bienestar no surte recetas al ser competencia de los institutos correspondientes, respondió Birmex a una solicitud de información del 20 de noviembre de 2024.

PERIÓDICO	PÁGINA	FECHA	SECCIÓN
EL UNIVERSAL	PP,6	26/10/2025	NACIONAL

CÁMARA DE DIPUTADOS
LXVI LEGISLATURA
SOBERANÍA Y JUSTICIA SOCIAL

MEGAFARMACIA

NUNCA SE CONCIBIÓ PARA DISTRIBUCIÓN

Desde el principio se planeó como una bodega para concentrar los medicamentos de 5 almacenes de Birmex en Edomex, señala la empresa

Texto: **ENRIQUE GÓMEZ**
—nacion@eluniversal.com.mx

Una Megafarmacia como la solución al desabasto de medicamentos que se padece desde el sexenio de Andrés Manuel López Obrador fue sólo un discurso del expresidente.

De acuerdo con la evaluación socioeconómica del proyecto de inversión para el Centro Federal de Almacenamiento y Distribución de Insumos para la Salud (Cefedis), realizada en 2023, desde el principio el megaproyecto se concibió como una bodega para concentrar los medicamentos de cinco almacenes de Birmex en el Estado de México (Tultitlán, Toluca, Lago de Guadalupe, Purificación y San Joaquín).

Es decir, el concepto de distribución sólo figuró en el nombre del megaproyecto, pero en sus tareas no se incluye entregar los medicamentos ni surtir medicinas que no se encuentren en los hospitales y centros del Sistema Nacional de Salud.

"El proyecto busca establecer el Centro Federal de Almacenamiento y Distribución de Insumos para la Salud (Cefedis), el cual permitirá concentrar los servicios de almacenamiento y preparación de pedidos (*picking*) que presta Birmex al IMSS, ISSSTE e IMSS-Bienestar, logrando economías de escala que permitirán mayor eficiencia y una reducción de costos para la institución", se detalla en el documento.

En una solicitud de información hecha a Birmex el 20 de noviembre de 2024, el organismo respondió: "La Megafarmacia del Bienestar no surte recetas al ser competencia de los institutos correspondientes".

La respuesta oficial terminó con el ofrecimiento que hizo López Obrador el 29 diciembre de 2023, día que inauguró la Megafarmacia: "Si no se tiene un medicamento verificado se hará una indagatoria al interior de la dependencia que se trate, y si no se tiene se manda desde Huehuetoca y tiene que llegar en menos de 48 horas", dijo ese día.

A partir de la inauguración de la Megafarmacia, su operación nunca tuvo éxito para terminar con el desabasto. El 19 de enero de 2024, sólo 22 días después, había recibido 12 mil 541 llamadas de gente desesperada solicitando medicamentos ante el desabasto nacional, pero sólo surtió a 67 personas. Para principios de mayo de ese año, su número de recetas surtidas subió a 341 en cuatro meses de operación, lo que representó que surtía apenas 2.7 prescripciones diarias en promedio.

Y hasta julio de 2024, la Megafarmacia surtió sólo mil 155 recetas a nivel nacional, es decir, seis diarias en promedio, de acuerdo con tres párrafos que le dedicó el expresidente López Obrador en su Sexto Informe de Gobierno.

> "Si no se tiene un medicamento (...) se hará una indagatoria al interior de la dependencia que se trate, y si no se tiene se manda desde Huehuetoca y tiene que llegar en menos de 48 horas"
>
> **ANDRÉS MANUEL LÓPEZ OBRADOR**
> Expresidente de México, el 29 diciembre de 2023

Nunca tuvo "todos los medicamentos"

En diciembre de 2023, durante su inauguración, el gobierno federal reportó que la Megafarmacia inició operaciones con apenas 2 millones 465 mil 975 piezas de medicamentos, cuando tiene capacidad para almacenar 280 millones, es decir, con apenas 0.9% del total.

PERIÓDICO	PÁGINA	FECHA	SECCIÓN
EL UNIVERSAL	PP,6	26/10/2025	NACIONAL

CÁMARA DE DIPUTADOS
LXVI LEGISLATURA
SOBERANÍA Y JUSTICIA SOCIAL

Quitaron medicamentos a institutos de salud para surtirla

Para echar a andar la Megafarmacia, el gobierno federal no realizó una compra extra de medicamentos, sino que el entonces presidente López Obrador ordenó que el ISSSTE, el IMSS y el IMSS-Bienestar le enviaran medicamentos de sus compras consolidadas de 2023. Es decir, quitó 2 millones 465 mil piezas de fármacos a los institutos de salud.

"Las claves existentes en el Centro Federal de Almacenamiento y Distribución de Insumos para la Salud (Cefedis) son propiedad de los institutos de salud federales producto de las compras consolidadas del ejercicio 2023", respondió Birmex a través de Ramón Gómez Gaytán, director de Administración y Finanzas del laboratorio en marzo de 2024, al cuestionarle cuánto había gastado en la compra de medicamentos para la Megafarmacia.

En abril de 2024, la situación se agravó porque también se le quitaron medicamentos al Centro Nacional de Programas Preventivos y Control de Enfermedades (Cenaprece), y al Centro Nacional de Equidad de Género y Salud Reproductiva (CNEGSR), dependientes de la Subsecretaría de Prevención y Promoción de la Salud y de la Comisión Coordinadora de Institutos Nacionales de Salud y Hospitales de Alta Especialidad (CCINSHAE), de la Secretaría de Salud (Ssa).

Lo anterior fue confirmado por Laboratorios y Reactivos de México, S.A. de C.V., (Birmex) al responder una solicitud de información sobre las entidades que más aportaron medicamentos a la Megafarmacia, su procedencia y el número de claves que enviaron. El IMSS aportó 816 claves de medicamentos, mientras que el IMSS-Bienestar envió 379 hasta el 30 de abril de 2024.

Sólo al IMSS-Bienestar, CCINSHAE, Cenaprece y CNEGSR se les quitaron 50 millones 161 mil 676 piezas de medicamentos para llenar los anaqueles de la bodega ubicada en Huehuetoca, Estado de México.

La llenaron con paracetamol, condones y electrolitos

En el afán de llenar la bodega se enviaron insumos que difícilmente podrían ser solicitados por un paciente como una urgencia por desabasto en su localidad.

Por ejemplo, enviaron millones de piezas de ácido fólico, que es una vitamina del complejo B utilizada principalmente durante el embarazo, pero que se puede obtener a través de los alimentos.

Del IMSS-Bienestar enviaron condones en envases de 100 piezas, gel lubricante a base de agua, jabón neutro, electrolitos orales en polvo, agua inyectable, apósitos (parecidos a las curitas) y gasas.

"En el caso del almacén, que el 29 de diciembre vamos a abrir, y vamos a invitar a [Joaquín] López Dóriga, [Vicente] Fox y [Héctor] Aguilar Camín, para que vean que sí hay mejoral y aspirinas, Vitacilina, Emulsión de Scott, curitas y Pomada de la Campana", fanfarroneó López Obrador en noviembre de 2023. ●

PERIÓDICO	PÁGINA	FECHA	SECCIÓN
REFORMA	PP,3	26/10/2025	NACIONAL

CÁMARA DE DIPUTADOS
LXVI LEGISLATURA
SOBERANÍA Y JUSTICIA SOCIAL

Advierten que suben contrabando y huachicol fiscal tras militarización

Agrava corrupción en las Aduanas.- IP

Alertan empresarios de daño a compañías, empleo y consumidores por el creciente tráfico

REFORMA / STAFF

REYNOSA.- Más de cuatro años después de la militarización de las Aduanas del País, presuntamente para combatir la corrupción, el contrabando de mercancías y las pipas con huachicol fiscal se han agravado con la complicidad de las autoridades, denunciaron empresarios y cámaras de la iniciativa privada en la frontera de Tamaulipas.

Roberto Cruz Hernández, secretario de la Federación Estatal de Cámaras de Comercio (Fecanaco), una organización patronal que lleva años denunciando la corrupción en los cruces internacionales de Tamaulipas, advirtió que la ola de productos ilegales pone en riesgo a las empresas, los empleos y los consumidores en México.

"La verdad el problema empeora en los últimos años", afirmó Cruz Hernández.

"Reynosa y todo el País están inundados de productos, particularmente de origen chino, que ingresan de manera irregular, evadiendo el pago de impuestos, sin cumplir con regulaciones no arancelarias y mediante prácticas comerciales ilegales que distorsionan gravemente el mercado lícito", añadió.

El 1 de marzo del 2021, por órdenes del entonces Presidente Andrés Manuel López Obrador, mandos de las fuerzas armadas tomaron la administración de las Aduanas de Nuevo Laredo, Reynosa y Matamoros, en Tamaulipas, así como la de Colombia, Nuevo León, iniciando la militarización de los cruces internacionales de México, proceso que se completó ese año.

Empresarios tamaulipecos, que pidieron omitir sus nombres por seguridad, resaltaron que bajo la administración militar cruzan impunemente las pipas cargadas con huachicol fiscal, es decir, combustible que se importa sin pagar los impuestos correspondientes porque se declara como un hidrocarburo de menor calidad.

"Han surgido empresas que ahora sólo viven de importar aceite mineral (para equipos de refrigeración)", explicó un empresario.

"Todos los días pasan por la Aduana de Reynosa o la de Matamoros", explicó, "cientos de pipas cargadas con estos productos y es mínima la que sí declara llevar combustibles.

"Es extraño que esto no levante sospechas (de los militares)", cuestionó.

Otra fuente recordó que la iniciativa privada en Tamaulipas ha denunciado desde hace años el contrabando de combustibles, pero ni las autoridades civiles ni las militares hicieron algo.

Una de las voces que denunció reiteradamente la corrupción en las Aduanas, señaló el empresario, fue Julio Almanza Armas, presidente de la Fecanaco, quien fue asesinado el 31 de julio del 2024 afuera de sus oficinas en Matamoros.

Más de un año después ni la Administración del Gobernador morenista Américo Villarreal ni la Fiscalía estatal, a cargo de Irving Barrios, o la FGR, de Alejandro Gertz, han resuelto el crimen.

Ahora que se destapó la red de huachicol fiscal que involucra a mandos navales, entre ellos los del puerto de Altamira, el empresario pidió que se llegue al fondo y no sólo quede en acciones mediáticas.

"Julio lo dijo", señaló la fuente, "las Aduanas estaban podridas.

"Los puertos, que están controlados por la Marina, es lo mismo.

"Hoy lo vemos", agregó, "ahí está la investigación de los altos mando de la Marina detenidos y señalados por formar parte de una red de contrabando de huachicol".

PÁGINA 3

Llegan militares... y empeoran Aduanas

Desde que los militares tomaron la administración de las Aduanas hace más de cuatro años, empresarios han denunciado que la corrupción no se redujo, sino que aumentó.



PERIÓDICO	PÁGINA	FECHA	SECCIÓN
REFORMA	PP,3	26/10/2025	NACIONAL

CÁMARA DE DIPUTADOS
LXVI LEGISLATURA
SOBERANÍA Y JUSTICIA SOCIAL

Falla Aduana militar

La administración de militares y marinos en las Aduanas en la frontera con EU y los puertos, en Tamaulipas, ha agravado el tráfico de combustibles en lugar de ponerle fin al contrabando

Ven golpe a IP por contrabando

REFORMA / STAFF

REYNOSA.- La corrupción y prácticas opacas en las Aduanas no sólo afectan al libre comercio, como ha señalado el Gobierno de Estados Unidos, sino que dañan a la actividad económica y a los empleos en México, afirmó Roberto Cruz Hernández, secretario de la Federación Estatal de Cámaras de Comercio (Fecanaco) de Tamaulipas.

El representante de la iniciativa privada subrayó que la frontera, al igual que todo el País, está inundada de mercancía ilegal, principalmente de origen chino, que ingresa de contrabando por las Aduanas mexicanas, pese a que éstas llevan cuatro años militarizadas.

"Reynosa y todo el País está inundado de productos, particularmente de origen chino, que ingresan de manera irregular, evadiendo el pago de impuestos, sin cumplir con regulaciones no arancelarias y mediante prácticas comerciales ilegales que distorsionan gravemente el mercado lícito", afirmó Cruz Hernández.

El dirigente recalcó que el contrabando afecta la recaudación fiscal y golpea a la competitividad del País.

"Estas mercancías que ingresan de contrabando incluyen textiles y electrónicos hasta calzado y juguetes", enumeró. "Saturan los mercados y tianguis locales y desplazan a los productos nacionales y a las empresas formales.

"La verdad el problema empeoró en los últimos años, y esta competencia desleal genera un ambiente de desaliento. Ya no dan ganas de invertir en los negocios.

"El problema de fondo sigue siendo el ingreso libre de mercancías sin el pago correspondiente de impuestos ni el cumplimiento de las disposiciones sanitarias, de etiquetado, calidad y seguridad que sí exigen al comercio formal", reiteró.

Cruz Hernández remarcó que esta problemática ha sido reconocida por la misma Secretaría de Economía, que ha implementado operativos a nivel nacional para combatir el comercio ilegal; Sin embargo, los esfuerzos han resultado insuficientes.



El pasado julio, se instalaron retenes de revisión en el Puente Internacional Reynosa Hidalgo; sin embargo, aún pasaban autos con drogas y se retrasaron las entregas de mercancías.

Roberto Cruz, *secretario de Fecanaco-Tamaulipas*

"Reynosa y todo el País está inundado de productos, particularmente de origen chino, que ingresan de manera irregular, evadiendo el pago de impuestos"

No obstante, el dirigente vio con esperanza algunas acciones del Gobierno de la Presidenta Claudia Sheinbaum como suspender temporalmente la importación de calzado bajo el régimen de fomento a las exportaciones IMMEX.

Pero enfatizó que se deben cuidar las prácticas en las Aduanas para que no pasen de contrabando.

Recordó que en otros años los intentos por controlar las Aduanas no han sido exitosos, aunque Sheinbaum ya está dando algunos buenos pasos hacia la legalidad.

"Desde el sector empresarial exigimos acciones firmes y sostenidas que garanticen piso parejo, fortalezcan nuestras cadenas productivas y protejan a las millones de familias que viven del comercio formal", sostuvo el titular local de la Fecanaco.

PERIÓDICO	PÁGINA	FECHA	SECCIÓN
EXCELSIOR	PP,4	26/10/2025	NACIONAL

CÁMARA DE DIPUTADOS
LXVI LEGISLATURA
SOBERANÍA Y JUSTICIA SOCIAL

ALERTAN POR DETERIORO EN AMÉRICA LATINA

Los criminales atentan contra libertad de culto

UN INFORME de la fundación Ayuda a la Iglesia Necesitada, auspiciado por el Vaticano, señala a la delincuencia por discriminar y violentar a fieles en México

POR HÉCTOR FIGUEROA

La libertad de culto en América Latina registra un deterioro debido a persecuciones, violencia y delitos contra católicos y cristianos-evangélicos, alerta el Informe sobre la Libertad Religiosa en el Mundo 2025.

Elaborado por la Fundación Pontificia Ayuda a la Iglesia Necesitada (ACN, por sus siglas en inglés), el reporte auspiciado por el Vaticano pone focos rojos en países como Nicaragua, Haití, Venezuela y Cuba.

Por primera vez incluye a México en el apartado de "discriminación religiosa" ejercida por un grupo, en este caso las organizaciones delictivas, en contra de los creyentes. Ante esto, subraya la necesidad de visibilizar la violencia que enfrentan las comunidades religiosas y de reforzar mecanismos efectivos de protección.

Los cárteles, alerta, actúan "como agente de persecución en zonas" y regiones específicas, sobre todo en Chiapas, Guerrero y Jalisco.

"La fe se vive entre la violencia y el miedo", dice el reporte, que califica a México como "uno de los países más peligrosos del continente para el clero".

Los criminales ven a los propios ministros de culto como objetivos para imponer el miedo y el silencio a los habitantes de los pueblos, lo que permite a los delincuentes seguir traficando con armas y drogas.

El informe de la ACN registra asesinatos de sacerdotes, catequistas y fieles; ataques y asaltos a obispos, agresiones y robos a templos o destrucción de patrimonio; desplazamiento de fieles y extorsiones a parroquias, así como cierre de iglesias por amenazas.

Destaca que en 2024 la Iglesia católica facilitó el diálogo que dio lugar a una tregua entre los cárteles de la droga en Guerrero.

PRIMERA | PÁGINA 4

EL PANORAMA

El informe elaborado por la ACN destaca las acciones de la Iglesia católica contra esta situación.



Los líderes religiosos asumen el papel de protectores de sus comunidades.



En respuesta a la violencia, se convocó a un Diálogo Nacional por la Paz (2023).



Hubo mediación para lograr una tregua entre cárteles en Guerrero.

PERIÓDICO	PÁGINA	FECHA	SECCIÓN
EXCELSIOR	PP,4	26/10/2025	NACIONAL

CÁMARA DE DIPUTADOS
LXVI LEGISLATURA
SOBERANÍA Y JUSTICIA SOCIAL

INFORME AVALADO POR EL VATICANO

NARCO ACOSA A RELIGIONES

LA FUNDACIÓN PONTIFICIA AYUDA A LA IGLESIA NECESITADA REVELA UN DETERIORO PARA LA LIBERTAD DE CULTO EN AMÉRICA LATINA, INCLUIDO MÉXICO

POR HÉCTOR FIGUEROA
hfa@gimm.com.mx

La Fundación Pontificia Ayuda a la Iglesia Necesitada (ACN, por sus siglas en inglés) presentó el Informe Sobre la Libertad Religiosa en el Mundo 2025 en el cual afirma que el crimen organizado constituye ya en México un agente de persecución contra católicos y cristianos-evangélicos.

El documento revela un deterioro para la libertad de culto en América Latina, principalmente en países como Nicaragua, Haití, Venezuela, México y Cuba, siendo focos de persecución, violencia y restricciones para el culto público.

En el informe, respaldado por El Vaticano, por primera vez aparece México en el apartado de "discriminación religiosa", ejercida por un grupo, en este caso las asociaciones delictivas, en contra de los creyentes.

En el texto se apunta que México es un país donde los cárteles actúan "como agente de persecución en zonas" y regiones específicas, particularmente en estados como Chiapas, Guerrero y Jalisco.

La situación se agrava en territorios dominados por cárteles particularmente violentos, como el Cártel Jalisco Nueva Generación, "en las zonas dominadas por el crimen organizado, los líderes religiosos alzan su voz contra la violencia y asumen el papel de protectores de sus comunidades".

7 JÓVENES de la pastoral de una parroquia en Salamanca, Guanajuato, fueron arteramente asesinados en el atrio por sicarios.

"Esto los convierte (a los ministros de culto) en objetivos para imponer el miedo y el silencio a los habitantes de los pueblos, lo que a su vez permite a los grupos criminales seguir traficando con armas y drogas.

"Tanto católicos como evangélicos denunciaron una ola de violencia que les obligó a cerrar sus lugares de culto y la comunidad evangélica del estado de Hidalgo afirmó que se estaba acosando a sus líderes, lo que les obligaba a trasladarse. Cinco meses después, regresaron a sus lugares de origen, gracias a un acuerdo entre las autoridades estatales y municipales", expone.

El informe registra asesinatos de sacerdotes, catequistas y fieles, ataques y asaltos a obispos, como Faustino Armendáriz (Durango) y Eduardo Cervantes Merino (Orizaba).

Detalla que en Chiapas y Guerrero los narcotraficantes exigen pagos mensuales de protección a las parroquias, y en comunidades rurales se cerraron templos por amenazas directas.

"México sigue enfrentándose a un panorama desolador de asesinatos de clérigos y laicos, así como de agresiones, extorsiones y profanación de lugares de culto y objetos sagrados, todo ello agravado por un clima de flagrante impunidad", dice el estudio.

La violencia alcanza también al patrimonio religioso. Entre los casos documentados de ataques contra templos y objetos religiosos figuran: el robo y destrucción de imágenes y objetos litúrgicos en algunas parroquias.

Se documenta un incendio provocado en la iglesia de Santiaguito de Irapuato, Guanajuato; destrozos en la iglesia del Espíritu Santo en Culiacán, Sinaloa; así como ataques contra templos durante manifestaciones del Día Internacional de la Mujer.

"La iglesia de Santiaguito de Irapuato, en Guanajuato, sufrió un incendio provocado; hombres enmascarados ataron a un sacerdote y robaron en la parroquia de San Luis Gonzaga, en Ciudad de México, llevándose los vasos litúrgicos de plata; en la parroquia del Verbo Encarnado, en Ciudad Frontera, en el estado de Coahuila, los ladrones robaron varios objetos y profanaron el Santísimo Sacramento", cita como ejemplos.

Al citar reportes del Centro Católico Multimedia, el informe apunta que, "en los últimos seis años, los ataques contra lugares de culto y las profanaciones han aumentado hasta alcanzar una media de 26 por semana".

"La fe se vive entre la violencia y el miedo", dice el reporte de la Fundación Pontificia Ayuda a la Iglesia Necesitada, que califica a México como "uno de los países más peligrosos del continente para el clero".

El informe de la ACN subraya la necesidad de visibilizar la violencia que enfrentan las comunidades religiosas en México y de reforzar mecanismos efectivos de protección.

"Un hombre murió durante un conflicto entre bandas criminales en la localidad de Santa Anita, en Guachochi, estado de Chihuahua, y la iglesia recibió cientos de impactos de bala, mientras que un sacerdote logró salvar a tres niños que quedaron atrapados en el fuego cruzado.

"El portavoz de la arquidiócesis de San Luis Potosí expresó su preocupación por los constantes ataques contra iglesias en el centro histórico de la ciudad y el clima general de inseguridad", detalla el informe auspiciado por El Vaticano.

Refiere que la Iglesia católica en México desempeña un importante papel a nivel social y comunitario. Ante el aumento de la violencia, durante la Semana Santa de 2023, la Conferencia del Episcopado Mexicano (CEM), la provincia jesuita y una asociación laica convocaron un Diálogo Nacional por la Paz y presentaron una propuesta a las autoridades.

Hace patente que en 2024, la Iglesia facilitó el diálogo que dio lugar a una tregua entre los cárteles de la droga en el estado de Guerrero, zona azotada por la violencia.

PERIÓDICO	PÁGINA	FECHA	SECCIÓN
EXCELSIOR	PP,4	26/10/2025	NACIONAL

CÁMARA DE DIPUTADOS
LXVI LEGISLATURA
SOBERANÍA Y JUSTICIA SOCIAL

ALGUNOS CASOS

En los últimos años se tienen documentados casos de ataques contra integrantes de comunidades religiosas en distintas zonas del país, según la Fundación Pontificia Ayuda a la Iglesia Necesitada.

Diciembre de 2022
Líderes comunitarios ataron a un árbol y golpearon a una mujer bautista. Hidalgo.

Enero de 2023
Asesinaron al pastor de la iglesia del **Monte Sión** después de que denunciara que era víctima de extorsión. Chiapas.



Febrero de 2023
Asesinaron a tiros al padre José Angulo Fonseca presuntamente por su hermano. Jalisco.

Febrero de 2023
Dispararon contra el coche del padre **Marcelo Pérez** poco después de que celebrara misa, provocándole la muerte. Chiapas.



Mayo de 2023
Asesinaron a tiros al padre **Javier García**, de la parroquia de Capacho. Michoacán.

Mayo de 2023
La iglesia de Santiaguito sufrió un incendio provocado. Irapuato, Guanajuato.

Junio de 2023
Dos mujeres catequistas fueron asesinadas cuando se dirigían a una procesión eucarística. Santiago Juxtlahuaca, Oaxaca.

Agosto de 2023
Incendiaron una iglesia evangélica debido a que las autoridades eclesiásticas se negaron a pagar una tasa relacionada con una fiesta patronal. San Juan Lalana, Oaxaca.

PERIÓDICO	PÁGINA	FECHA	SECCIÓN
EXCELSIOR	PP,4	26/10/2025	NACIONAL

CÁMARA DE DIPUTADOS
LXVI LEGISLATURA
SOBERANÍA Y JUSTICIA SOCIAL

Octubre de 2023
El padre **José Filiberto Velásquez** sufrió un ataque armado mientras se encontraba en su coche, que recibió al menos dos impactos de bala. Malpaso, Chiapas.



Marzo de 2024
Las manifestaciones del 8 de marzo resultaron en vandalismo contra iglesias católicas. Ciudad de México, Oaxaca, Durango, Aguascalientes, Monterrey, León y Puebla.

Abril de 2024
El pastor **Juan Hernández** fue acribillado por sujetos desconocidos en plena vía pública en Pantelhó, Chiapas.

Mayo de 2024
Un hombre irrumpió durante la misa, destrozó varias imágenes religiosas y profanó la Eucaristía. Iglesia del Espíritu Santo, en Culiacán, Sinaloa.

Agosto de 2024
Robaron, ataron de pies y manos, y abandonaron en una ladera al obispo Gonzalo Alonso Calzada. San Martín Atexcal, Guerrero.

Noviembre de 2024
Asesinaron en un tiroteo cerca de la iglesia parroquial a un monaguillo y a su hermano. Nuestra Señora de Guadalupe, Veracruz.

PERIÓDICO	PÁGINA	FECHA	SECCIÓN
EXCELSIOR	PP,4	26/10/2025	NACIONAL

CÁMARA DE DIPUTADOS
LXVI LEGISLATURA
SOBERANÍA Y JUSTICIA SOCIAL

Diciembre de 2024
Incendiaron una casa por intentar construir una iglesia evangélica en ella. Chiapas.

Marzo de 2025
Un grupo armado asesinó a siete miembros de un grupo juvenil católico; se encontraron más de 50 casquillos de bala. Guanajuato.

Marzo de 2025
Se registraron actos de vandalismo contra iglesias católicas durante las manifestaciones del 8 de marzo.

Mayo de 2025
Un grupo armado asesinó a ocho jóvenes que formaban parte de la pastoral religiosa de la parroquia de Nuestra Señora Reina de los Apóstoles, en San Felipe, Guanajuato.

Octubre de 2025
Fue encontrado baleado el cuerpo del sacerdote de Mézala, **Bertoldo Pantaleón Estrad**a, en la carretera México-Acapulco a la altura de la comunidad de Milpillas, municipio de Zumpango.

PERIÓDICO	PÁGINA	FECHA	SECCIÓN
EL HERALDO DE MÉXICO	PP,4	26/10/2025	NACIONAL

CÁMARA DE DIPUTADOS
LXVI LEGISLATURA
SOBERANÍA Y JUSTICIA SOCIAL

#DENUNCIAEU

USAN CÁRTELES A MENORES EN EL CONTRABANDO

REPORTE DEL DEPARTAMENTO DE ESTADO AFIRMA QUE VÍCTIMAS SON MEXICANAS Y CENTROAMERICANAS. SON ENGANCHADAS CON PROMESAS FALSAS DE TRABAJO

POR PARIS A. SALAZAR / P4

#DEPARTAMENTODEESTADOEU

MENORES SON USADOS PARA CONTRABANDEAR

ALERTA QUE LOS EMPLEAN PARA TRASLADAR ARMAS ILEGALMENTE Y REALIZAR ACTOS DELICTIVOS

POR PARIS ALEJANDRO SALAZAR

El gobierno de Estados Unidos advirtió que en México los cárteles utilizan a menores de edad y mujeres para el tráfico de armas, delincuencia forzada y explotación sexual.

En el *2025 Trafficking in Persons Report: Mexico*, el Departamento de Estado de EU expone que niñas, niños y adolescentes mexicanos en territorios controlados por organizaciones delictivas corren un mayor riesgo de ser víctimas de trata y reclutamiento para actividades ilícitas.

Afirma que estas organizaciones también utilizan la dependencia y la adicción a las drogas de las personas para coaccionarlas a participar en actividades delictivas.

6

• ESTADOS CON MÁS ADOLESCETES IMPUTADOS.

"Explotan a niños y adultos en la trata sexual y la delincuencia forzada, incluyendo la producción, cultivo, transporte y venta de drogas; extorsión; tráfico de armas; tráfico de inmigrantes; robo; y secuestro", afirma el reporte.

Detalla que el crimen organizado usa anuncios de trabajo fraudulentos, manipulación económica o social, tortura, amenazas de asesinato, chantaje, intimidación o secuestro para obligar o coaccionar a adultos y niños a la trata sexual y el trabajo forzado, incluyendo la delincuencia.

45%

• CRECIÓ LA CIFRA DE MENORES LIGADOS A CRÍMENES.

También expone que los cárteles reclutan a las y los migrantes centroamericanos para actividades delictivas y trabajo en el campo.

Los traficantes suelen explotar a jornaleros y a sus hijos en trabajos forzados en el sector agrícola mexicano, y la mayoría de las víctimas provienen de poblaciones económicamente vulnerables. Las personas corren el riesgo de ser víctimas de trata en las regiones agrícolas en la cosecha de hortalizas, café, azúcar y tabaco. Los "enganchadores" realizan ofertas engañosas y cobran tarifas ilegales para colocar a trabajadores agrícolas en México y EU.

"A muchos trabajadores se les promete un salario digno y un buen nivel de vida, para luego obligarlos a realizar trabajos forzados mediante servidumbre por deudas, amenazas de violencia e impago. La mayoría de las víctimas extranjeras de trata en México provienen de Centroamérica y Sudamérica, en particular de El Salvador, Guatemala, Honduras y Venezuela", expone.

GRUPO DE RIESGO

1. • Creció el secuestro de migrates en el sur.
2. • Controlan las rutas migrantes 3 cárteles.
3. • Son vulnerables a la trata y trabajo forzoso.
4. • Inegi reportó 32 mil delitos cometidos por menores.

PERIÓDICO	PÁGINA	FECHA	SECCIÓN
REFORMA	PP	26/10/2025	NACIONAL

CÁMARA DE DIPUTADOS
LXVI LEGISLATURA
SOBERANÍA Y JUSTICIA SOCIAL

Impone Trump a Canadá gravamen extra de 10%

REFORMA / STAFF

TORONTO.- El Presidente Donald Trump redobló ayer su disputa con Canadá por un anuncio televisivo que utiliza un audio del ex Mandatario Ronald Reagan contra los aranceles, al anunciar que aumentará 10 por ciento los gravámenes a los productos canadienses.

El Primer Ministro de Ontario, Doug Ford, había anunciado que retiraría el anuncio después del fin de semana.

"Su anuncio debía ser retirado inmediatamente, pero lo dejaron correr anoche (el viernes) durante la Serie Mundial, sabiendo que era un fraude", escribió Trump en sus redes sociales mientras volaba a bordo del Air Force One hacia Malasia.

"El único propósito de este fraude era la esperanza de Canadá de que la Suprema Corte de EU venga a su 'rescate' con respecto a las tarifas que han utilizado durante años para perjudicar a EU", agregó.

"Debido a su grave tergiversación de los hechos, aumentaré el arancel a Canadá un 10 por ciento por encima de lo que están pagando ahora".

La Casa Blanca suspendió el jueves las negociaciones comerciales con Ottawa, su segundo socio comercial más importante, debido al mensaje financiado por el Gobierno de la provincia de Ontario.

Trump no brindó detalles sobre cómo aplicará el nuevo aumento arancelario ni a qué productos.

PERIÓDICO	PÁGINA	FECHA	SECCIÓN
EL UNIVERSAL	PP,12	26/10/2025	NACIONAL

CÁMARA DE DIPUTADOS
LXVI LEGISLATURA
SOBERANÍA Y JUSTICIA SOCIAL

Redes de lavado chino, en alianza con los cárteles

Los criminales usan los bancos mexicanos, empresas fachada y a individuos que emiten facturas simulando algún servicio o importaciones. Además, se valen de cripto para romper el rastro entre el efectivo y los pagos comerciales, dice a EL UNIVERSAL una fuente del Departamento de Justicia estadounidense.

| A12 |

PERIÓDICO	PÁGINA	FECHA	SECCIÓN
EL UNIVERSAL	PP,12	26/10/2025	NACIONAL

CÁMARA DE DIPUTADOS
LXVI LEGISLATURA
SOBERANÍA Y JUSTICIA SOCIAL

REDES CHINAS

LAVAN DINERO EN EU Y LO REGRESAN A CÁRTELES

Los criminales recurren a bancos mexicanos y usan empresas fachada o individuos que emiten facturas por servicios simulados, además de cripto

Texto: **MAX AUB**

Miami.— Las redes chinas de lavado de dinero (*Chinese Money Laundering Networks*; CMLN, por sus siglas en inglés) se han vuelto la banca paralela del narco mexicano. Una fuente del Departamento de Justicia (DoJ) confirmó a EL UNIVERSAL una *Operation Fortune Runner*, es decir, una alianza entre el *Cártel de Sinaloa* y las redes chinas de lavado de dinero en Los Ángeles, que movió decenas de millones con TBML (*trade-based money laundering*), lavado a través de comercio, a base de estructuración (dividir una gran transacción en una serie de movimientos más pequeños) y cripto, pero la salida final casi siempre vuelve al carril de pagos comerciales que desembocan en bancos mexicanos.

"Compran el valor de los dólares generados por la droga en Estados Unidos y lo devuelven en pesos a México sin mover físicamente el efectivo", explica el abogado internacionalista Jaime Ortiz.

El corazón del método es conocido como el espejo. Lo que sucede son apuntes contables coordinados en tres plazas. El puente lo tiende un corredor que ajusta cifras y cobra comisión. Para vestir esos pesos en México, la red usa empresas fachada que facturan por importaciones o servicios simulados. Así, las transferencias bancarias lucen como pagos comerciales normales (por "insumos", "consultoría", "muestras"), aunque detrás no exista la mercancía o esté sub/sobrefacturada.

Un ejemplo: por 100 mil dólares recaudados en Los Angeles, un cliente chino paga el equivalente en RMB (renminbi, moneda china) a una cuenta en Shenzhen; el corredor instruye en Ciudad de México que una compañía "proveedora" transfiera pesos al beneficiario del cártel, amparando el movimiento con una factura. Los dólares se quedan en Estados Unidos para cubrir compras o deudas de ese cliente chino o para otra operación; los pesos entran al circuito mexicano con papeles que aparentan legalidad.

¿Por qué lo hacen así? Porque es rápido, reduce el riesgo de mover efectivo, evita controles chinos y disfraza la última milla como si fuera comercio legítimo. ¿Qué ve un banco en México? Pagos repetidos y pequeños, conceptos genéricos, proveedores nuevos ligados a "química/farma" o a giros que no cuadran con el perfil del cliente: ve co-

PERIÓDICO | PÁGINA | FECHA | SECCIÓN
EL UNIVERSAL | PP,12 | 26/10/2025 | NACIONAL
CÁMARA DE DIPUTADOS LXVI LEGISLATURA SOBERANÍA Y JUSTICIA SOCIAL

mercio, cuando en realidad es lavado por compensación.

De acuerdo con FinCEN (Financial Crimes Enforcement Network), del Departamento del Tesoro estadounidense, en la fase de integración dentro del sistema mexicano, el flujo entra por SPEI (Sistema de Pagos Electrónicos Interbancarios; transferencias en segundos operadas por Banxico), por *wires* enviados en SWIFT (red mundial de mensajería bancaria) y por cheques de caja. Las empresas fachada emiten facturas por "insumos" o "muestras" incongruentes con su giro; al contrastarlas, la actividad no cuadra.

Recientemente, el Departamento del Tesoro de EU, vía FinCEN, impuso órdenes inéditas que prohiben ciertas transmisiones de fondos con CIBanco, Intercam y Vector Casa de Bolsa, al considerarlas de preocupación principal por lavado de dinero vinculado a opioides sintéticos. Luego extendió su entrada en vigor al 20 de octubre. México reaccionó con medidas temporales sobre negocios fiduciarios para mitigar el impacto sistémico.

Para meter el efectivo, las redes chinas de lavado combinan estructuración (fraccionar, dividir depósitos para evadir líneas rojas o sospechas) con compras de cheques de caja y cadenas P2P, (pagos persona a persona) y ACH, (cámara de compensación electrónica en EU).

"Reclutan *muleros*, (...) estudiantes o personas de bajo ingreso, cuyas cuentas muestran picos de movimientos incompatibles con su perfil; incluso pagos de bienes raíces o reexpedición a terceros", dice Ortiz. Es ahí donde FinCEN detalla señales de riesgo: depósitos y P2P/ACH sin justificación laboral, "riqueza no explicada", compras de *cashier's checks* y cadenas *many-to-one* a beneficiarios repetidos.

Según un informe de FinCEN, otra estrategia es el lavado basado en comercio: a través de sub/sobrefacturación y triangulación, importadores mexicanos sin licencias sanitarias aparentes traen equipo farmacéutico, prensas de tableta y troqueles, así como precursores desde la República Popular China y Hong Kong, o convierten dólares en mercancía generalmente electrónica y de lujo, que se exporta o revende para cerrar la ecuación. Variantes como el daigou (compras por encargo para reventa) multiplican pequeños pagos a proveedores chinos y dispersan el riesgo. Aquí, los datos de ANAM (Agencia Nacional de Aduanas de México) y del SAT sobre el padrón de importadores, fracciones arancelarias y aduanas de alto volumen, permiten cruzar la información sobre comercio y banca.

"A esta cadena muchas veces se suma, cuando conviene, una capa de criptomonedas como etapa de estratificación para romper el rastro entre efectivo y pagos comerciales", dice la fuente del DoJ.

De acuerdo con información de FinCEN, Banxico y Hacienda de México, para obtener datos útiles y comprobables sobre banca y pagos se recomienda pedir a la Comisión Nacional Bancaria y de Valores de México cortes detallados del sistema de pagos electrónicos entre bancos (volumen y número de transferencias por cada institución, horas de mayor actividad y cadenas de tres o más movimientos dentro de un día), además de estadísticas de la red internacional de mensajería bancaria con el conteo de mensajes de pago de cliente a banco y de transferencias entre bancos, desglosados por país de destino, banco corresponsal y concepto, para detectar patrones ligados a insumos químicos y farmacéuticos.

Al Banxico se le debe solicitar la información pública del sistema de pagos para verificar tiempos de ejecución, claves de rastreo y el comprobante electrónico de pago que permite auditar operaciones; y a la Unidad de Inteligencia Financiera mexicana (UIF) se le deben requerir los reportes de operaciones inusuales o relevantes que contengan palabras clave definidas por la oficina del Departamento del Tesoro de EU, encargada de delitos financieros; por ejemplo "prensa para tabletas", "troquel", "equipo farmacéutico", "China" y "Hong Kong", con desglose por la clasificación industrial de quien reporta y del cliente, y con anexos de pedimentos y facturas, todo enmarcado por la Evaluación Nacional de Riesgos de 2023 y por las tipologías vigentes de la UIF.

Sobre las banderas rojas, FinCEN habla de las series *many-to-one* de pagos pequeños a beneficiarios de China y Hong Kong; conceptos genéricos incongruentes con el giro, ráfagas SPEI nocturnas y de fin de semana con montos repetidos, compras anómalas de cheques de caja tras depósitos en efectivo, cuentas de "bajo ingreso/estudiante" que reciben y reexpiden fondos por P2P/ACH; uso interpuesto de MSB (negocios de servicios monetarios) o procesadores en línea y, en comercio, importadores sin permisos o historial, triangulación de orígenes y saltos de valor frente a peso declarado. Lo que hizo el DoJ cuando detectó alertas fue presentar casos penales contra redes chino-mexicanas y emitir avisos y órdenes de corresponsalía que recayeron en el Departamento del Tesoro y su brazo investigador antilavado, FinCEN. Tras las órdenes del 25 de junio, FinCEN extendió su efectividad al 20 de octubre para la implementación de medidas contra CIBanco, Intercam y Vector Casa de Bolsa.

¿Quién gana y quién pierde terreno?

Según el Departamento del Tesoro, éste va ganando porque fijó reglas, plazos y tipologías, así como sanciones en perjuicio de proveedores químicos en China, elevando el costo de servir a la cadena del fentanilo. Pierden en el corto plazo las tres instituciones mexicanas señaladas —por el golpe reputacional y operativo— y el tramo bancario visible de las redes chinas de lavado.

"Va ganando el regulador estadounidense en el terreno formal, a través de reglas claras, fechas, sanciones; mientras las redes chinas de lavado de dinero pierden aire en la banca tradicional y se reacomodan en comercio y pagos fragmentados", considera el abogado especialista. El desenlace de los próximos meses dependerá de que FinCEN ejecute a tiempo sus órdenes y de "hasta dónde estén dispuestos en Washington a extender esas medidas a nuevos bancos y proveedores extranjeros". Si eso ocurre, el margen de maniobra del binomio China-cárteles mexicanos se encogerá en el sistema dólar.

Cerrar la integración fuera de los bancos es clave, advierte la fuente del DoJ. "La regla federal de bienes raíces que exige reportes cuando empresas o fideicomisos compran propiedades en efectivo abre un nuevo radar", es decir que "al cruzar esos reportes con los informes de actividad sospechosa se puede seguir cómo el dinero ilícito se mezcla en inmuebles y vehículos". En cripto, el blanco son los mezcladores y las plataformas de intercambio que actúan como capa intermedia para difuminar el rastro; "aquí toca aplicar con rigor las leyes contra el lavado y la transmisión de dinero sin licencia, usar órdenes de restricción y activar alertas tempranas ya descritas [por las autoridades] para cortar entradas y salidas inusuales de efectivo y compras en serie ligadas al lavado basado en comercio".

Nada de esto funciona sin intercambio real de información y sin transparencia sobre quién es el dueño final de cada empresa. Se requieren canales protegidos por ley para que las instituciones financieras compartan patrones entre sí, mesas formales de colaboración con las autoridades y coordinación casi en tiempo real con la UIF de México a

PERIÓDICO	PÁGINA	FECHA	SECCIÓN
EL UNIVERSAL	PP,12	26/10/2025	NACIONAL

CÁMARA DE DIPUTADOS
LXVI LEGISLATURA
SOBERANÍA Y JUSTICIA SOCIAL

través de la red internacional de esas unidades. Además, el registro nacional de beneficiarios reales, creado por la ley federal de transparencia societaria estadounidense, debe estar plenamente operativo y accesible para investigadores; sin nombres y apellidos de los verdaderos dueños, las empresas de papel seguirán siendo como túneles, alerta uno de los informes de FinCEN.

El hilo conductor es: el Departamento del Tesoro de EU fija reglas y cierra válvulas; la Oficina de Control de Activos Extranjeros sanciona a proveedores y corredores críticos; el Departamento de Justicia, la agencia antidrogas (DEA) y la división de investigaciones de seguridad interior (HSI) llevan los casos penales contra la banca paralela, y la unión de datos bancarios y aduaneros vuelve visible lo que estas redes esconden. Sólo así se desarma la ilusión contable que convierte dólares de la calle en "comercio" y se reduce el margen de maniobra de la alianza entre redes chinas y cárteles. ●

> "Reclutan *muleros*, (...) cuyas cuentas muestran picos de movimientos incompatibles con su perfil"
>
> **JAIME ORTIZ**
> Abogado internacionalista

CÁMARA DE DIPUTADOS
LXVI LEGISLATURA
SOBERANÍA Y JUSTICIA SOCIAL

SÍNTESIS INFORMATIVA NACIONAL

COLUMNAS POLÍTICAS

COORDINACIÓN DE COMUNICACIÓN SOCIAL

PERIÓDICO	PÁGINA	FECHA	SECCIÓN
Siempre! Presencia de México	10-12	26/10/2025	OPINIÓN

CÁMARA DE DIPUTADOS
LXVI LEGISLATURA
SOBERANÍA Y JUSTICIA SOCIAL

VISOS POLITICOS

PAN. Relanzamiento

¿A DÓNDE?

POR **MORELOS CANSECO GÓMEZ**



Fotografías: pan.org.mx.

Durante el pasado fin de semana, el Partido Acción Nacional realizó la presentación -con marcha y acto- de su relanzamiento como partido político. Un componente de aliento para sus militantes y simpatizantes es que está vivo y en las mentes del círculo rojo y, tal vez, un poco más, pues la crítica proviene tanto de quienes simpatizan con el partido oficial, como de quienes no simpatizan con Morena, e incluso señalan su derrotero de populismo autoritario.

Recordé, toda proporción guardada, unas líneas del discurso del entonces presidente uruguayo, José María Sanguinetti, en la reunión de mandatarios latinoamericanos llevada a cabo en nuestro país durante el periodo del presidente Miguel de la Madrid, que cito de memoria: "A América Latina se le pide que alcance la democracia durante la mañana y el desarrollo económico para la tarde". Era el giro del gran orador para afirmar que ambas aspiraciones son procesos sociales complejos que requieren tiempo, rumbo, compromisos y constancia.

Así, al PAN parece pedírsele que durante la mañana logre recuperar la confianza que tuvo de espacios sociales no partidistas y para la tarde la reorganización para postular propuestas programáticas y candidaturas viables frente a la concentración del poder presidencial. ¿Es pertinente la exigencia? Sí. ¿Son razonables los juicios del aquí y ahora y del todo ya? No. Es necesario y, desde luego, válido, evaluar el paso dado por ese partido. Hay vacíos; hay obscuros; hay interrogantes. Sin embargo, hay reconocimiento del retroceso experimentado y voluntad de movimiento. Es el comienzo para ir a las interrogantes: ¿hacia dónde?, ¿cómo?, ¿con quién?, ¿con qué estrategias? y ¿para qué?

Si históricamente el PAN ha sido algo en el sistema de partidos, es su carácter de formación política opositora. Y como

PERIÓDICO | PÁGINA | FECHA | SECCIÓN
Siempre! Presencia de México | 10-12 | 26/10/2025 | OPINIÓN

CÁMARA DE DIPUTADOS
LXVI LEGISLATURA
SOBERANÍA Y JUSTICIA SOCIAL

tal, ha asumido tanto el papel de la crítica al gobierno en turno, como el de la opción viable para asumirlo; en su trayectoria hay experiencias de confrontación, contención, moderación, acuerdo y consenso. Sin embargo, por distintas razones se dibujó en el poder (2000-2012) y el acuerdo con el poder (2012-2018), pero se extravió en el espejismo de la coalición con el PRI y el PRD de 2021 y la evaluación equivocada del escenario comicial para 2024, que llevó a la misma coalición con rendimientos decrecientes.

El escenario es ahora más complicado para los partidos opositores, luego del cambio de régimen en la Constitución y la futura reforma electoral que se proyecta como la fase de consolidación para que Morena permanezca en el poder mediante la celebración de elecciones sin competencia real y ausencia de representación consistente con la pluralidad política que hoy existe.

Como lo han observado agudos politólogos, los partidos nacen, participan, ocupan un espacio en la sociedad, crecen -en su caso-, sufren el deterioro de afrontar tareas y responsabilidades y, también, fenecen. El PAN enfrenta, luego del resultado electoral de 2024, una grave crisis. De sus varias etapas, luego de distintos avances, hoy puede ser la más sombría.

Admito la reducción discrecional, pero de 1939 a 1976 es la oposición al partido hegemónico que expresa y mantiene la reclamación democrática; de 1976 a 1982 en la fuerza madura para hacer oposición parlamentaria en la primera apertura real de la hegemonía; de 1982 a 2000 es el beneficiario político de la reacción del sector privado a la estatización de la banca, abriéndose paso entre el panismo tradicional el llamado neopanismo, ámbitos -respectivamente- que postularon a las candidaturas presidenciales de 1994 y 2000; de 2000 a 2012 es el reto del gobierno, mostrándose uno decepcionantemente ineficaz y otro atado al combate a las mafias del narcotráfico y la militarización de la seguridad pública; de 2012 a 2018 es coadyuvante responsable de las reformas estructurales del Pacto por México, que articuló una coalición con el PRD y MC para fracasar en la búsqueda del regreso a la presidencia en 2018.

Hubo disciplina, consistencia, pasión, combatividad y candidaturas atractivas. También, un tránsito de la confrontación original con el nacionalismo revolucionario y la "tutela" de la votación del PRM y del PRI con el razonamiento de la soberanía, a la convergencia de ideas y propuestas con el PRI de la apertura económica y la revisión del papel del Estado en la economía de 1988-2000, a la par de impulsar la consolidación del sistema democrático para acceder al poder, aunque siempre perfectible, al grado de contribuir a los acuerdos del Pacto por México por la convicción de que las oportunidades de desarrollo para el país se les habían ido (2000-2012) y se irían de nuevo por falta de acuerdos políticos en un sistema que había acentuado su tripartidismo.

El PRD rechazó participar en los acuerdos sobre energía, pero no en los demás, aunque hubo algunas fisuras en el tema educativo, propiciándose la ruptura de ese partido y el surgimiento de Morena por el reproche de Andrés Manuel López Obrador a las decisiones de la dirigencia perredista.

Las coaliciones encabezadas por el PAN dan cuenta de resultados nada alentadores en votos propios: 9.9 millones en la presidencial de 2018, 8.9 millones en la legislativa de 2021 (sustento del espejismo) y 9.6 millones en la presidencial de 2024. En ese período de seis años, el PRI perdió 2 millones de sufragios, MC aumentó 5 millones y el PRD perdió el registro. La conclusión salta a la vista, sólo creció el aliado de 2018 que caminó de manera singular en 2021 y 2024. ➤

PERIÓDICO | PÁGINA | FECHA | SECCIÓN
Siempre! Presencia de México | 10-12 | 26/10/2025 | OPINIÓN

CÁMARA DE DIPUTADOS
LXVI LEGISLATURA
SOBERANÍA Y JUSTICIA SOCIAL

Entonces, relanzar el PAN ¿hacia dónde? Muy claro que el criterio de una alianza de las oposiciones no dio resultados que recomienden su continuación. Había un ingrediente atractivo que cabe reconocer en la polarización promovida por el expresidente López: la idea de la alianza de la pluralidad excluida para articular entendimientos a partir de lo diverso en un país de esa característica. Pero fue insuficiente ya no para ser mayoría, sino incluso para mantener y, eventualmente, crecer.

Dicho en forma compacta, el PAN representó una oferta de contraste con las líneas de pensamiento y acción política del PRI; ahora que Morena ha tomado tres de ellas: nacionalismo, justicia social e hilo histórico con la Independencia, la Reforma y la Revolución, se afirma la pertinencia de la doctrina panista y su evolución en el tiempo. Hay un espacio que ocupar en el mundo de las ideas que sustentan la propuesta política.

Sin embargo, no es el tiempo de la apertura democrática o de los acuerdos para gobernar que ya ocurrieron y concluyeron. Hoy la concentración del poder en la presidencia y el liderazgo del movimiento implica el abandono del ejercicio democrático del poder y que no esté presente la rendición de cuentas con las responsabilidades inherentes. Se ha reducido lo que está en juego: la preservación de las reglas y las condiciones de acceso democrático al poder público. No es simple y es mucho.

¿Adónde, entonces? ¿A profundizar las lecciones del deterioro y la derrota del 2024? ¿A conformar una red a favor de la pervivencia de la vía democrática en la distinción y coparticipación estratégica de sus componentes?

COMO LO HAN OBSERVADO AGUDOS POLITÓLOGOS, LOS PARTIDOS NACEN, PARTICIPAN, OCUPAN UN ESPACIO EN LA SOCIEDAD, CRECEN –EN SU CASO–, SUFREN EL DETERIORO DE AFRONTAR TAREAS Y RESPONSABILIDADES Y, TAMBIÉN, FENECEN.

En el arranque de esta etapa se aprecia un matiz en la vinculación con quienes pueden sufragar. El PAN -no es el único- enfatiza la defensa del país, pone el acento en México; Morena lo pone en la idea de pueblo -el del nacionalismo y el de la desventaja económica-. Ese pueblo siente -y no está equivocado- que es México, aunque sin reparar que no lo sea todo. Es decir, el relanzamiento no le habla hoy a la mayoría que, al final, define.



PERIÓDICO	PÁGINA	FECHA	SECCIÓN
Siempre! Presencia de México	14-16	26/10/2025	OPINIÓN

CÁMARA DE DIPUTADOS
LXVI LEGISLATURA
SOBERANÍA Y JUSTICIA SOCIAL

COLUMNISTA INVITADO

La oposición está más viva que nunca:

DEFENDER A MÉXICO A RAS DE TIERRA

POR **MARIO VÁZQUEZ ROBLES**

Este fin de semana estuve en la calle con la ciudadanía, miles de panistas, simpatizantes y arrepentidos que no se resignan a que México sea un país prisionero en la ineficacia, la corrupción y el autoritarismo. El relanzamiento del PAN no es un acto simbólico: es el inicio de una etapa que nos convoca a caminar, escuchar y organizarnos para defender la patria, la familia y la libertad.

Hay cosas que se piensan desde un escritorio... y otras que se sienten en la calle. Este fin de semana estuve ahí —como ciudadano— en el evento y la marcha por el relanzamiento de Acción



Fotografía: X (Twitter).

PERIÓDICO | PÁGINA | FECHA | SECCIÓN
Siempre! Presencia de México | 14-16 | 26/10/2025 | OPINIÓN

CÁMARA DE DIPUTADOS
LXVI LEGISLATURA
SOBERANÍA Y JUSTICIA SOCIAL

Nacional. Lo que viví no se explica con números ni con boletines: se siente. Atestigüe ánimo, fuerza y convicción. Vi a miles de personas decididas a tomar las calles, no para dividir, sino para construir. Para defender la libertad, la democracia, el Estado de Derecho y la esperanza de millones de mexicanas y mexicanos que quieren un mejor país.

No fue una marcha más. Fue el inicio de algo que marca una nueva etapa: una oposición viva, organizada y decidida.

La reacción del poder lo dice todo, La señal más clara de que este relanzamiento tocó una fibra sensible está en la reacción del régimen oficialista. Las presidentas morenistas incluida la mandataria de México y la del partido mismo, usaron sus micrófonos para descalificar el evento, denostándolo de "inoportuno" frente a las inundaciones que afectaban a varios estados y ante la respuesta lenta e ineficaz del gobierno federal.

Cuando el oficialismo pone tanto empeño en desacreditar a la oposición, es porque hay preocupación real. Porque saben que hay un PAN vivo, con fuerza social y política. Es palpable su nerviosismo. Se notan preocupados.

Y tienen razón en alarmarse: no porque esto sea un juego político, sino porque millones de mexicanos están hartos. Fastidiados de la lentitud ante las crisis. Cansados de que las soluciones no lleguen. Empachados de los escándalos de corrupción que se multiplican cada semana. Indignados por la falta de medicamentos, de hospitales saturados, de la inseguridad rampante y de un gobierno que invierte más en propaganda que en soluciones.

El relanzamiento del PAN: rumbo claro. Este relanzamiento no es un evento de marketing. Es una declaración de rumbo político que parte de tres ejes fundamentales:

1. Recuperar nuestra identidad. Volver a las raíces que nos dieron sentido como fuerza política. Patria, Familia y Libertad no son frases para una pancarta; son convicciones que nos definen. Significa dejar atrás la dependencia de alianzas partidistas que diluían nuestra voz, y decir con firmeza: vamos a hablar como PAN, a actuar como PAN y a defender a México desde el PAN.

2. Abrir las puertas a la ciudadanía. El PAN no puede ser un partido encerrado en sí mismo. Cualquier ciudadano honesto y comprometido debe poder afiliarse sin tanto trámite, participar en procesos internos transparentes y competir en igualdad de condiciones. Queremos que la ciudadanía no solo acompañe, sino que forme parte activa: como militantes, dirigentes y candidatos. Que puedan ser diputados, senadoras, alcaldes o gobernadoras si tienen vocación, integridad y respaldo social.

3. Ser oposición firme y opción real de gobierno. No basta con resistir. Hay que gobernar bien y demostrarlo con hechos. Y eso ya sucede: en los estados y municipios donde gobierna el PAN hay mejores resultados en seguridad, inversión, servicios públicos y bienestar. Ahí está la evidencia. Ahí está el contraste frente al fracaso de Morena.

Operar, no solo proclamar. Un relanzamiento no se sostiene con discursos. Requiere acción política real y presencia en las calles.

Eso implica caminar la tierra, escuchar a la gente y mirarla a los ojos. Fortalecer las estructuras municipales y estatales, no para servir a grupos, sino a la ciudadanía. Apostar por procesos internos democráticos que premien el mérito y no las ➤

PERIÓDICO | PÁGINA | FECHA | SECCIÓN
Siempre! Presencia de México | 14-16 | 26/10/2025 | OPINIÓN
CÁMARA DE DIPUTADOS LXVI LEGISLATURA SOBERANÍA Y JUSTICIA SOCIAL

cuotas. Apostar de verdad por la juventud y los liderazgos comunitarios.

Y, sobre todo, organizar a las bases y sumar a la sociedad civil, no competir contra ella. Construir una oposición fuerte que no se limite a señalar errores, sino que proponga soluciones. Este relanzamiento es una convocatoria abierta: a militantes, simpatizantes, ciudadanos independientes y personas que no se resignan a ver cómo este país se descompone en manos de un gobierno que no resuelve.

Defender la patria, la familia y la libertad. Defender la patria hoy no significa empuñar un arma: significa defender la ley, las instituciones y la libertad frente a quienes quieren someterlas.

Defender la familia es garantizar condiciones de vida digna, seguridad, educación y oportunidades para millones de hogares que son el corazón de México.

Defender la libertad es no permitir que un solo poder decida por todas y todos; es proteger la voz ciudadana, la prensa libre, la justicia autónoma y la dignidad de la persona.

Un país de clases medias en movimiento. México ha sido y debe seguir siendo un país de clases medias en ascenso. Esa clase trabajadora y productiva que no pide privilegios ni favores, sino oportunidades para salir adelante, es la columna vertebral de esta nación.

Son familias que no esperan que el gobierno les resuelva la vida, sino que exigen que no les estorbe. Si queremos un país fuerte, debemos apostar por fortalecer a esa mayoría y no dividirla con discursos de odio o controlarla con clientelismo.

Para eso se necesita un proyecto de país serio, responsable y profundamente comprometido con la libertad.

Apostar por Acción Nacional. Por un partido más abierto, libre, con convicciones firmes. Por un PAN que sabe caminar la calle, que escucha, que gobierna bien, que no se somete y que está listo para enfrentar al régimen con argumentos, con organización y con fuerza como lo hemos hecho desde nuestro origen.

Por un PAN que no teme competir porque tiene resultados que mostrar y futuro que ofrecer. Vamos por un partido que se abre a la gente y que vuelve a ser la casa de las causas ciudadanas.

Nadie me lo platica, lo presencié. Viví la energía y el orgullo de miles de panistas y ciudadanos que no se rinden. Vi a jóvenes marchando con esperanza, a alcaldes, gobernadoras y liderazgos caminando juntos. Somos un partido vivo. Y, sobre todo, fui testigo de un país que no pierde la esperanza.

Lo que sigue es convertir esa energía en organización, esa organización en estructura, y esa estructura en victoria para la patria. Porque México lo vale. Porque nuestro México lo merece.

Este no es un texto escrito desde la comodidad de un escritorio. Es un testimonio personal. Es la voz de alguien que vive, escucha y ve la realidad con sus propios ojos. Un hombre con una convicción profunda: la oposición estamos más vivos que nunca y el PAN nunca se fue.

El autor es senador de la República y presidente de la Comisión de Desarrollo Municipal
@MarioVzqzR



PERIÓDICO	PÁGINA	FECHA	SECCIÓN
Siempre! Presencia de México	17	26/10/2025	OPINIÓN

CÁMARA DE DIPUTADOS
LXVI LEGISLATURA
SOBERANÍA Y JUSTICIA SOCIAL

LA NETA

Con el relanzamiento

LA TRISTE HISTORIA DEL PAN

POR **LUIS HUMBERTO FERNÁNDEZ FUENTES**

Siempre he diferido de la ideología del PAN, sin embargo, guardo un profundo respeto y reconocimiento por su papel histórico. La lucha de Clouthier, el liderazgo moral de Gómez Morin, la visión intelectual de Carlos Castillo Peraza y la coherencia de Efraín González Luna representaron pilares fundamentales en la construcción de la democracia mexicana. Desde su fundación, el PAN mantuvo una ideología clara, congruente y una identidad bien definida. Por eso, resulta doloroso ver en lo que hoy se ha convertido.

En su reciente relanzamiento, el partido no hizo una reflexión, sino un simple ejercicio de rebranding: nuevo logo, nueva escenografía, pero las mismas carencias de fondo. Lo único que mostraron fue a un señorcito enojado, gritando un discurso vacío, sin ruta ni ideas coherentes, aspirando a una imitación chafa de Milei, lo cual ya es mucho decir.

El PAN se ha divorciado de sus raíces y de su ideología fundacional. Pasó de ser la primera oposición institucional, moderna y organizada de México, con una estrategia política clara, a rifar iPhones para atraer jóvenes. Qué pobre concepto tienen de la juventud mexicana y qué pobres son hoy sus ideas. En ese evento, el PAN se entregó al vacío y a la cosmética.

El gran ausente fue el proyecto de nación: una visión distinta del país que quieren construir. Lo único que los mantiene unidos es la añoranza por los privilegios neoliberales y el rechazo a un proyecto social. Su discurso se reduce al grito iracundo.

Peor aún, parecen renunciar a comprender su realidad política, siguiendo la ruta del PRD y del PRI, donde una cúpula cerrada, chiquita, mezquina y sin imaginación gobierna un partido que ya alejó a todos sus liderazgos significativos. Sin cuadros nuevos ni capacidad de sumar militantes, el PAN ha visto cómo su vocación política y su idea de cambio fueron devoradas por la ambición económica y la territorialidad.

La supuesta renovación del PAN no es más que una apuesta a la vanidad y al desconcierto: un "¿y ahora qué hacemos?" disfrazado de estrategia. Es triste y decepcionante, incluso para los propios panistas.

A esto se suma el suicidio político del PRI en manos de Alito, por lo que México se queda sin una oposición digna, inteligente y solidaria.

Sin una oposición responsable, crítica y con visión de Estado, la democracia mexicana se empobrece, y con ella se apaga una parte del debate público que tanto costó construir. Qué lástima que se haya destruido una institución que fue un contrapeso efectivo al poder.

En el PAN hoy no quedan más liderazgos con cultura ni grandes abogados con determinación, ahora solo hay tinteritos extraviados en su propia confusión; qué jodidos estarán que su nuevo referente ideológico es Milei. Por ello no queda más que hacerles un sentido réquiem y escuchar Lacrimosa.

X Twitter: @luishumbertofdz

PERIÓDICO	PÁGINA	FECHA	SECCIÓN
EL HERALDO DE MÉXICO		26/10/2025 -	OPINIÓN

CÁMARA DE DIPUTADOS
LXVI LEGISLATURA
SOBERANÍA Y JUSTICIA SOCIAL

CONSUMMATUM EST

Veracruz: La tragedia de damnificados y derrame petrolero

El derrame en los ríos Pantepec y Tuxpan no es un incidente aislado. Es la consecuencia previsible de décadas de negligencia institucional que ninguna explicación sobre "lluvias torrenciales"

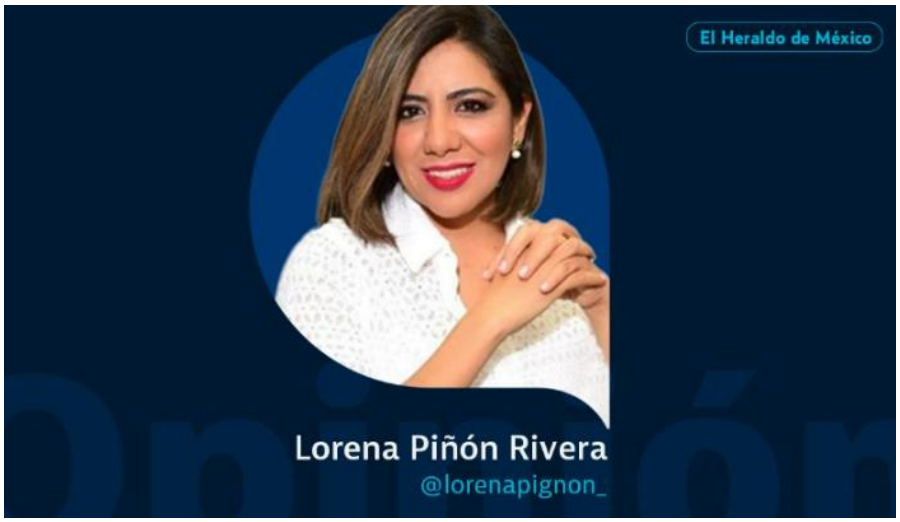

Esta semana, el Director General de Pemex, Víctor Padilla, acudió ante la Comisión de Energía de la Cámara de Diputados, de la cual soy integrante. No fue una reunión más. Fue el encuentro entre un discurso gubernamental que celebra cifras macroeconómicas y la cruda realidad de un Veracruz que sangra petróleo por sus ríos mientras aún cuenta los muertos de las recientes inundaciones.

El derrame en los ríos Pantepec y Tuxpan no es un incidente aislado. Es la consecuencia previsible de décadas de negligencia institucional que ninguna explicación sobre "lluvias torrenciales" puede ocultar. Mientras el norte de nuestro estado lucha por recuperar la normalidad tras una tragedia que dejó pérdidas millonarias en patrimonio y vidas humanas, Pemex añade otra herida a un territorio ya devastado.

Las comunidades rurales de Papantla llevan años denunciando fugas de hidrocarburos que envenenan cosechas y tierras de pastoreo. Sus voces han caído en el vacío de una paraestatal que prefiere la narrativa de la fatalidad climática a la rendición de cuentas.

Mis cuestionamientos al Director Padilla no fueron retóricos. Le exigí explicar por qué una empresa que presume de inversión extranjera carece de un plan robusto de seguridad industrial y protección ambiental para Veracruz, columna vertebral histórica de la industria petrolera mexicana. Le pregunté por qué operamos con tecnologías obsoletas que no cumplen estándares internacionales, por qué no hay auditorías independientes que

garanticen transparencia, y por qué la prevención sigue siendo la gran ausente en una paraestatal que solo reacciona cuando el desastre ya ocurrió.

La respuesta fueron generalidades evasivas y datos insuficientes. Pemex tiene 600 mil millones de pesos en pérdidas por huachicol fiscal y un registro detallado de cada gasolinera que le compra combustible, pero no puede —o no quiere— identificar a quienes trafican con el patrimonio nacional. Tiene mapas de ductos vulnerables, pero no presupuesto para mantenimiento preventivo. Tiene datos sobre zonas de alto riesgo, pero no estrategias concretas de modernización.

Como diputada federal veracruzana, mi compromiso no es con el discurso oficial sino con las familias que beben agua contaminada, con los pescadores que ven morir sus peces, con los campesinos que pierden sus tierras fértiles. No me satisfacen explicaciones técnicas vagas que esconden responsabilidades políticas. Veracruz merece más que promesas sexenales y comunicados de disculpa post-tragedia.

Exijo a Pemex un diagnóstico público y verificable del estado de su infraestructura en Veracruz, un plan de inversión con tiempos y montos específicos, auditorías con organismos autónomos, y protocolos de seguridad que cumplan estándares internacionales. Exijo, sobre todo, que se acabe la impunidad corporativa que convierte cada derrame en un "lamentable incidente" sin consecuencias.

Veracruz no puede seguir siendo el patio trasero donde Pemex entierra sus negligencias. Nuestra tierra ya dio suficiente. Ahora exigimos respeto, transparencia y justicia. Esa es mi tarea como legisladora. Ese es mi compromiso con mi estado.

POR LORENA PIÑÓN RIVERA

DIPUTADA FEDERAL

X: @lorenapignon_

PERIÓDICO	PÁGINA	FECHA	SECCIÓN
REFORMA	8	26/10/2025	OPINIÓN

CÁMARA DE DIPUTADOS
LXVI LEGISLATURA
SOBERANÍA Y JUSTICIA SOCIAL

TEMPLO MAYOR

F. BARTOLOMÉ

LO ESCRITO por **Claudia Sheinbaum** en su nuevo libro "Diario de una transición histórica" sobre las elecciones estatales de 2024 suena a un: te lo digo, **San Luis Potosí**, para que lo entiendas, **Zacatecas**.

AL NARRAR cómo las divisiones entre **Morena** y el **PVEM** le costaron una senaduría a la **4T** y señalar que se trata de una lección rumbo a las elecciones de 2027, la Presidenta pone el dedo en la llaga provocada por la insistencia de **Saúl Monreal** en ser el tercer hermano en ocupar la gubernatura zacatecana.

Y ES QUE, con todo y que la propia Sheinbaum ya le dijo que espere su turno para cumplir con la regla interna de **Morena** contra el nepotismo, el senador no quita ceja en el intento y se dice que podría competir bajo las siglas de otro de los partidos cuatroteístas.

FALTA ver si la advertencia presidencial irá más allá del morenismo y también implica al **PVEM** y al **PT** para que no les abran sus puertas, y candidaturas, a quienes se quieran saltar las trancas.

• • •

DE ALTO voltaje pinta para ponerse la comparecencia de mañana ante diputados de la directora de la **CFE**, **Emilia Esther Calleja**.

DESPUÉS del pleito a golpes en una reunión privada de la Comisión de Energía entre los diputados **Ricardo Mejía**, del PT, y **Theodoros Kalionchiz**, del PAN, los petistas subieron la apuesta integrando oficialmente a Mejía a ese grupo de trabajo para que pueda cuestionar de manera directa a la funcionaria.

PERO, desde el lado de los panistas, el aguerrido **Federico Döring** ya les advirtió que no se van a quedar con las manos cruzadas y acusó que en el PT de **Coahuila** andan metidos en contratos irregulares y hasta en el tema del **huachicol fiscal**.

ASÍ ES QUE, preparen las palomitas, que la reunión de mañana va a estar electrizante.

• • •

POR UN LADO, hay quienes aplauden las acciones llevadas a cabo en el **Edomex** para combatir a las redes criminales.

Y POR el otro, no faltan aquellos que señalan que todavía hay bastante polvo debajo de la alfombra.

CON EL RECIENTE Operativo Caudal, que busca atacar comercio ilícito de **agua potable**, el gobierno de la morenista **Delfina Gómez** suma ya siete acciones de alto impacto contra grupos criminales en las que se ha apoyado incluso con el despliegue de **fuerzas federales**.

PEEERO... uno de los grandes pendientes es entrarle de frente a los asaltos en **transporte público** y los robos a **camiones de carga**, que son cosa de todos los días en territorio mexiquense.

MÁS AÚN después de que las autoridades estatales atendieron la petición de los **concesionarios** de aumentar el pasaje hace dos semanas, pero aún les deben a los **usuarios** acciones para mejorar la seguridad en sus traslados.

PERIÓDICO	PÁGINA	FECHA	SECCIÓN
EL UNIVERSAL	2	26/10/2025	OPINIÓN

CÁMARA DE DIPUTADOS
LXVI LEGISLATURA
SOBERANÍA Y JUSTICIA SOCIAL

BAJO RESERVA

Te lo digo Delfina, entiéndelo Gerardo, Adán, Andy...

::::: La presidenta **Claudia Sheinbaum** le dio un raspón a los más conspicuos gandallas de la 4T desde Chalco. Al reconocer el trabajo de la gobernadora **Delfina Gómez** dijo que a la mexiquense "no le ha llegado ni la soberbia, ni la petulancia que luego les llega a algunos". El comentario, nos dicen, fue recibido con sonrisas nerviosas por algunos funcionarios morenistas presentes, quizá porque más de uno se sintió aludido. Entre los asistentes se interpretó como un jalón de orejas político a los que se han "mareado con el poder". También se pronosticó que los más conocidos por sus desplantes y tropelías harán como que la Virgen les habla. Volando en primera clase por el mundo luego se tapan los oídos.



ARCHIVO EL UNIVERSAL

Delfina Gómez

El jeque Al-Noroña

::::: El que presumió en redes sociales su viaje de lujo fue el senador con licencia **Gerardo Fernández Noroña**, quien difundió primero una foto de lo que llamó su "gira por los Emiratos Árabes Unidos" en la que se le ve con kufiya, traje azul, corbata roja y lentes oscuros, a bordo de un automóvil de lujo, en la parte trasera. La "gira" es en Dubai, a donde llegó originalmente. Veremos si en los próximos días se concreta la visita a campos de refugiados palestinos en Gaza o la Margen Occidental, que se supone es el motivo central del periplo todo pagado del morenista, además claro, de procurar la paz en Medio Oriente con su influencia en los países de la región, pero por ahora lo que sí se ha concretado para don Gerardo es darse una probadita de la vida de jeque en una de las ciudades más ricas del planeta. La lucha sigue y sigue.

Posicionan el café del Bienestar... entre damnificados

::::: Nos cuentan que uno de los productos que llamó la atención en las despensas que el gobierno federal reparte a los damnificados por las lluvias en Veracruz, es el Café Bienestar. Aunque las familias, nos hacen ver, no le hacen el feo, les sorprende ver que lo incluyan en los paquetes alimenticios entregados en comunidades rurales y urbanas. Con la emergencia, probablemente la marca Café Bienestar se posicionará por el Golfo y sureste mexicano. Ojalá, nos hacen ver, también se posicione el concepto de Protección Civil en las administraciones federal, estatales y municipales.

Ni una coma a la Miscelánea Fiscal

::::: Nos comentan que las comisiones del Senado que dictaminan esta semana la Miscelánea Fiscal y Ley de Ingresos y que son encabezadas por morenistas, tienen la instrucción de no cambiarle ni una coma a las minutas llegadas de la Cámara de Diputados. Así que si alguien esperaba ya no digamos observaciones, sino un gran debate en la colegisladora, será mejor que lo descarte desde ahora. Los cambios al código fiscal, el aumento a los impuestos especiales y las disposiciones sobre plataformas digitales, entre otros puntos que han generado críticas de la oposición y alerta de académicos, pasarán exactamente como llegaron de la Cámara baja. Lo bueno es que ya se acabó la larga noche neoliberal en la que el Congreso estaba poblado de levantamanos.

PERIÓDICO	PÁGINA	FECHA	SECCIÓN
EL HERALDO DE MÉXICO		26/10/2025 -	OPINIÓN

CÁMARA DE DIPUTADOS
LXVI LEGISLATURA
SOBERANÍA Y JUSTICIA SOCIAL

SOSTIENE PEREYRA

Confesiones de novatos e ineptos

Paradójicamente el expresidente también solía decir que la ineptitud es una forma de corrupción. Así, en el deporte durante la gestión de Ana Guevara se confirmaron ambas sentencias del presidente

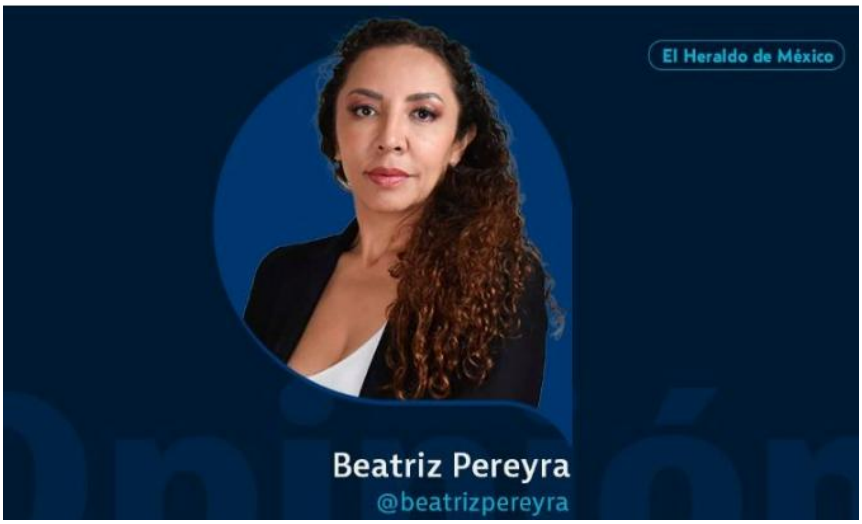

Una frase que se popularizó durante la presidencia de **Andrés Manuel López Obrador** para referirse a los **servidores públicos** fue la de 90 por ciento lealtad y 10 por ciento capacidad, esto es que se puede obviar la preparación o si no se tienen conocimientos para encabezar alguna dependencia a cambio de ser fieles a las 4T.

Paradójicamente el expresidente también solía decir que la ineptitud es una forma de corrupción. Así, en el deporte durante la gestión de **Ana Guevara** se confirmaron ambas sentencias del presidente. Fue una funcionaria incapaz y también corrupta, recientemente la **Auditoría Superior de la Federación** añadió una tercera denuncia ante la FGR porque a un año de su salida del cargo la cloaca que dejó no ha terminado de limpiarse.

Al igual que **Guevara, Rommel Pacheco** no es un compañero de lucha del movimiento de la izquierda mexicana. **Guevara coqueteó con los panistas**, sobre todo con **Felipe Calderón**, después con e**l PRI y AMLO** la hizo senadora con fuero para esquivar su denuncia penal por evasión fiscal.

PERIÓDICO	PÁGINA	FECHA	SECCIÓN
EL HERALDO DE MÉXICO		26/10/2025 -	OPINIÓN

CÁMARA DE DIPUTADOS
LXVI LEGISLATURA
SOBERANÍA Y JUSTICIA SOCIAL

Después fue directora de la **Conade**. Fue leal cuando se bajó de la contienda por la gubernatura de Sonora y le dejo franco el camino a **Alfonso Durazo. Pacheco** le coqueteó a los priistas de Yucatán, se hizo diputado por el PAN y se transformó en morenista de ocasión para llegar a la Conade, dependencia a la que ve como el gran trampolín que lo impulsará a la gubernatura de su estado, el sueño que siempre ha tenido; aunque le fue muy mal cuando quiso ser alcalde por Mérida, un bastión panista.

Con tal de llegar se desvistió de azul y se pintó de guinda. El 90 por ciento de lealtad a la 4T aún está en veremos, pero en capacidad hasta ahora ha demostrado un enorme cero, número con el que también se puede evaluar a los funcionarios que nombró.

Uno de ellos, el sonorense Luis Rivera, subdirector de Calidad para el Deporte, está confeso. Se ha reunido con diferentes presidentes de federaciones a quienes les ha dicho que nomás ya no tienen dinero en la Conade para acabar el 2025 porque están pagando "el noviciado" de no saber ni qué es la administración pública.

Además de avisarles que no alcanzan los recursos para viajes y competencias, les dejó saber que ya tampoco admitirán a nadie en las instalaciones del CNAR, a veces no hay gas, en el comedor no alcanzan las comidas y aprovechando las fechas por el Día de Muertos, los deportistas ya fueron a pedirle "calaverita" al COM para que los hospeden y coman en su comedor.

Un primer año de dirigir el deporte nacional en el que Rommel Pacheco es incapaz de hacer una lista de cinco acciones que hayan permitido avanzar en la transformación del deporte que le encargó la presidenta Sheinbaum. Cobrar por simular que son capaces de desempeñar un cargo sí es corrupción, tiene toda la razón el expresidente AMLO.

POR BEATRIZ PEREYRA

COLABORADORA
Twitter: @beatrizapereyra

PERIÓDICO	PÁGINA	FECHA	SECCIÓN
Siempre! Presencia de México	PP,4-5	26/10/2025	OPINIÓN

CÁMARA DE DIPUTADOS
LXVI LEGISLATURA
SOBERANÍA Y JUSTICIA SOCIAL



PERIÓDICO	PÁGINA	FECHA	SECCIÓN
Siempre! Presencia de México	PP,4-5	26/10/2025	OPINIÓN

CÁMARA DE DIPUTADOS
LXVI LEGISLATURA
SOBERANÍA Y JUSTICIA SOCIAL

EDITORIAL

MANUEL GÓMEZ MORÍN ¿QUÉ DIRÍA A LOS NARCOS DE MORENA?

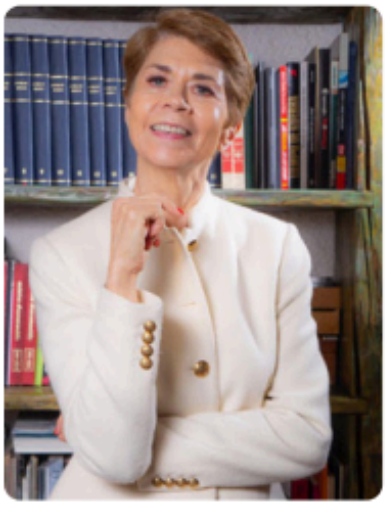

BEATRIZ PAGÉS

Los paleros de Palacio acomodaran la pregunta para que la Presidenta criticara el relanzamiento del PAN: "Es el mismo lugar, con la misma gente...".

Si a esas vamos, los rostros de Morena también son los mismos. La diferencia es que los integrantes del partido en el poder ya forman parte de un organigrama conocido como el cártel de Macuspana, coludido con el crimen organizado y dedicado al tráfico de combustible.

Acción Nacional evitó en su relanzamiento tocar la vinculación del régimen morenista con la delincuencia, cuando ese es precisamente su talón de Aquiles.

Los dardos de la oposición deben dirigirse a exhibir las actividades ilícitas de un partido que ya no tiene ninguna legitimidad política, ni moral para seguir gobernando al país.

"Morena es el enemigo de México", ese debe ser el lema de combate. Pero, mientras la oposición siga recurriendo a la ambigüedad y al discurso "decente", a lo que llaman "ser una oposición responsable" para evitar definirse, los electores van a seguir pensando que el partido de López Obrador es la única opción de cambio.

Manuel Gómez Morín, el fundador del PAN era un norteño sin tapujos. ¿Qué habría dicho y hecho con los narcopolíticos de la 4T? Se antoja que no le habría perdonado a Morena poner a México de

PERIÓDICO | PÁGINA | FECHA | SECCIÓN
Siempre! Presencia de México | PP,4-5 | 26/10/2025 | OPINIÓN

CÁMARA DE DIPUTADOS
LXVI LEGISLATURA
SOBERANÍA Y JUSTICIA SOCIAL

rodillas frente al crimen organizado. Como visionario habría optado por colocar a su partido a la cabeza de una gran alianza nacional para poner a salvo al país.

El estribillo de "ninguna sigla estará ya por encima del PAN" o "se acabaron las alianzas" suena muy bien en los oídos de los panistas más dogmáticos, pero no así a una nación que necesita de todo y de todos para romperle los pies a un proyecto que busca convertirse en una narcodictadura.

La oposición no debe perder el foco, ni la dimensión de lo que hoy está en juego. Hoy lo importante no es solo si el PAN o el PRI obtienen más votos. Si las siglas de uno están por encima del otro. Lo verdaderamente estratégico es: no seguir perdiendo a México.

No hay lugar para titubeos. El objetivo en las elecciones de 2027 es impedir que Morena se quede otra vez con la mayoría calificada en la Cámara de Diputados. Es destruir su capacidad y voluntad para que la oposición pueda tener en las elecciones presidenciales de 2030 una ventaja decisiva.

Quitar el control del Congreso a Morena es hoy una misión de guerra. Significa impedir que en la segunda parte del mandato de Sheinbaum inventen una Constitución que los amarre al poder de por vida.

Manuel Gómez Morín tenía una frase: "Hay que mover las almas". Y aquí la gran pregunta: ¿Quién le está hablando a México? Los panistas le hablan a los panistas. Los priistas a los priistas. Los emecistas a los suyos.

Es decisivo que los partidos vayan juntos en la construcción de una plataforma de unidad con todos los sectores de la sociedad –con las víctimas de la 4T– para –a 20 meses de la elección intermedia– unificar discursos, estrategias, en contra de un narco partido que debe ser identificado por el electorado como símbolo de la destrucción de México.

Mientras Morena mantiene una alianza cínica con los cárteles, la oposición pone remilgos, hace fuchi a una alianza superior para rescatar al Estado mexicano de Morena y del narco poder.

Gómez Morín condenó, en su momento, la corrupción política y la degradación moral, el despotismo y la destrucción de las instituciones democráticas, la deshonestidad y la borrachera de poder. Lo hizo sin cobardía, sin medias tintas y eso, es lo que México exige hoy a quienes se ostentan como herederos de su pensamiento.

PERIÓDICO	PÁGINA	FECHA	SECCIÓN
Siempre! Presencia de México	6-7	26/10/2025	OPINIÓN

CÁMARA DE DIPUTADOS
LXVI LEGISLATURA
SOBERANÍA Y JUSTICIA SOCIAL

COLUMNISTA INVITADO

Para las elecciones futuras

LA PRIORIDAD ES MÉXICO

POR **JESÚS ZAMBRANO GRIJALVA**

Hay una ola de confusión política e ideológica que nos desconcierta y provoca enorme confusión en el amplio universo de las oposiciones políticas al proyecto autoritario del obradorismo, confusión que se atiza interesadamente desde el poder, para evitar que las voces y capacidades de la sociedad civil y las diezmadas fuerzas políticas críticas al gobierno puedan aglutinarse en un solo torrente que desafíe y enfrente exitosamente al poder presidencial.

El arrollador curso dictatorial que López Obrador y Claudia Sheinbaum siguen imponiendo en el país para despojar a la sociedad de derechos elementales para defenderse ante los abusos del poder (véase el caso de la reciente reforma a la Ley de Amparo) y que amenaza con hacerse del control total de las elecciones para seguir gobernando a como dé lugar (la llamada reforma electoral oficialista en curso), plantea como necesidad imperiosa la conformación de un amplio movimiento de resistencia democrática para salvar al México democrático y republicano. Esa es la verdadera prioridad nacional.

Mucho se ha comentado en los últimos días sobre estos temas a propósito del "relanzamiento del PAN", anunciado por los propios blanquiazules.

Al celebrar los esfuerzos de los dirigentes nacionales del panismo por renovarse en las circunstancias de un cambio de régimen, no puedo dejar de expresar mis preocupaciones de que esa suerte de "refundación" se entienda, por no pocos militantes de ese partido, como una vuelta a un pasado inexistente, como un regreso al panismo de ultraderecha ultramontano, que rechaza cualesquiera acuerdos con otros sectores políticos que no se identifiquen con ellos.

Como parte de esas resoluciones se decidió que ya no habría más alianzas con el PRI ni con otros partidos bajo el argumento de que eso desdibujó al PAN en las elecciones pasadas. Pero "se les olvida", por un lado, que las alianzas electorales no son un asunto de principios programáticos o un tema ideológico, sino esencialmente táctico, que esas alianzas dependen de las condiciones específicas y concretas de cada momento; y, por otro lado, omiten



Fotografía: X (Twitter)

PERIÓDICO | PÁGINA | FECHA | SECCIÓN
Siempre! Presencia de México | 6-7 | 26/10/2025 | OPINIÓN

CÁMARA DE DIPUTADOS
LXVI LEGISLATURA
SOBERANÍA Y JUSTICIA SOCIAL

considerar que la primera gran alianza opositora a Morena en 2021 reconfiguró el mapa político en la Ciudad de México, la zona conurbada de la capital y, de manera sumamente importante, en la Cámara de Diputados, al quitarle a Morena la mayoría calificada para evitar que ellos por sí solos siguieran modificando la Constitución a su antojo. Esa alianza fue un caso de éxito que no debemos dejar de lado.

COMO PARTE DE ESAS RESOLUCIONES SE DECIDIÓ QUE YA NO HABRÍA MÁS ALIANZAS CON EL PRI NI CON OTROS PARTIDOS BAJO EL ARGUMENTO DE QUE ESO DESDIBUJÓ AL PAN EN LAS ELECCIONES PASADAS.

Y a los dirigentes nacionales del PAN "se les olvida" que, en 2024, por sí solos, apenas ganaron 3 distritos, mientras que en coalición ganaron 40. Seguramente por ello mismo los dirigentes de Nuevo León, tanto del PRI como del PAN, salieron de inmediato a declarar que ellos no compartían esa decisión de rechazar alianzas con el priismo.

Agrego dos cosas en este sentido: una, sin esa alianza del PAN con el PRI y el PRD, no habrían ganado la actual gobernadora de Aguascalientes ni la de Chihuahua, por sólo poner estos ejemplos, y se pondrán en riesgo esas gubernaturas para el 2027. Y dos, no sólo se deja de lado la posibilidad de nuevos triunfos dentro de dos años para cambiar la correlación de fuerzas en general, sino que se abona a confundir la conveniencia de conformar alianzas electorales –que puede aplicarse casuísticamente- con la necesidad de construir un gran movimiento democrático opositor como prioridad nacional, más allá de los partidos, en contra de la consolidación de lo que puede considerarse como una dictadura (ya no sólo una "democradura") en México. Bien lo ha advertido Alejandro Moreno, presidente nacional del PRI, que la división de la oposición sólo ayudará a Morena.

Como parte de este complejo escenario nacional, se ha ido tejiendo como sustrato teórico-ideológico, en los entretelones de la política, una disputa ideológica entre una derecha ultraconservadora que, con el empresario Ricardo Salinas Pliego a la cabeza, se va abriendo paso con un discurso "contra la izquierda" en general, para enfrentar a la falsa izquierda obradorista en el poder ("los zurdos", les llama él). Debe subrayarse que el régimen actual no es la única expresión de izquierda y mucho menos encarna a toda la izquierda y lo que son sus valores esenciales.

Una izquierda democrática sí pone por delante de toda conveniencia política sus valores a favor de la democracia, de la igualdad de género, de las minorías indefensas, del Estado de Derecho y, por supuesto, de la libertad empresarial para invertir en el país. Los que pertenecemos a esa izquierda -democrática, liberal y comprometida con la justicia, con la socialdemocracia- no compartimos con el proyecto obradorista más que los programas sociales, pero sin el perverso condicionamiento electoral. Fuera de eso, nada que tenga que ver con la militarización del país, las complicidades con la delincuencia, la narcopolítica, la eliminación del equilibrio de poderes, el abandono al campo, la corrupción y el despojo de derechos a la sociedad. No, no y no.

La prioridad es la defensa de un México libre y democrático.

PERIÓDICO	PÁGINA	FECHA	SECCIÓN
Siempre! Presencia de México	8	26/10/2025	OPINIÓN

CÁMARA DE DIPUTADOS
LXVI LEGISLATURA
SOBERANÍA Y JUSTICIA SOCIAL

SIEMPRE DESDE AQUI

La urgente necesidad de

SANEAR LA POLÍTICA

POR **ALEJANDRO ZAPATA PEROGORDO**

Ha transcurrido un año de la actual administración; desde que tomó posesión Claudia Sheinbaum al frente del gobierno, durante su gestión han pasado muchas cosas, una buena parte de esos acontecimientos versan en episodios escandalosos que han ocupado la agenda pública nacional; otros, se dan en el marco reformista, con cambios dirigidos a fortalecer a la autoridad en detrimento del ciudadano y; también, un drástico cambio en las relaciones bilaterales con los vecinos del norte, en materia de seguridad y economía, solo por mencionar algunos aspectos que han sellado un rumbo incierto para el país en los últimos doce meses.

Lo cierto es que la actividad política y, el servicio público prácticamente a cargo de los morenistas ha entrado en un franco deterioro al privilegiar los criterios de impunidad, solapando y encubriendo las redes de corrupción; complicidad con la delincuencia y, el gusto insaciable de acumular dudosas fortunas.

Se ha creado una clase política en torno a Morena y aliados, unida en un clan con el objetivo de satisfacer ambiciones de fuerza y dinero, se embriagaron de poder; así destierran cualquier atisbo que consideren les haga sombra o sea una amenaza en ciernes, por lo que se han dado a la tarea de destruir los obstáculos.

Un primer paso fue dividir al país entre buenos y malos, los mensajes de odio tuvieron eco, el sembrar rencores fue una estrategia exitosa. La narrativa encontró tierra fértil en una sociedad harta de padecer la injusticia social, aferrándose y, abriendo las puertas a la opción populista y demagógica, con la esperanza de una era transformadora que les permitiera cambiar el estatus de vida, sin embargo, el resultado es el autoritarismo.

El siguiente paso, consistió en cooptar los organismos electorales garantizando una mayoría parlamentaria y, así, preparar el terreno para llevar a cabo la estrategia reformista.

Ni tardos ni perezosos se dieron a la tarea de hacer una serie de cambios constitucionales y legales en beneficio del gobierno, apoderándose del Poder Judicial, para después modificar la Ley de Amparo, restando eficacia a la defensa de los particulares frente a los excesos del gobierno.

Solo les falta cambiar las reglas electorales, mecanismo que han puesto en marcha, siendo previsible la línea a imponer, ya que su intención es minimizar riesgo alguno en esos asuntos.

Sin embargo, dejaron entrever síntomas de preocupación ahora que el Partido Acción Nacional decidió su relanzamiento, tanto la titular del Poder Ejecutivo como la presidenta de Morena, inmediatamente lanzaron consignas descalificando el evento.

Esa conducta es una señal positiva, en cualquier democracia la pluralidad es bienvenida, pues nutre el debate y el intercambio de ideas, cuestión que desde el gobierno mexicano con los morenistas no acontece, por el contrario, les causa molestia.

La narrativa construida por Acción Nacional de luchar por la Patria, La Familia y Las Libertades es un buen comienzo para recuperar la identidad y, en paralelo hacer alianza con la sociedad, abriendo las puertas a liderazgos sociales.

Ese esfuerzo por cambiar la política para recobrar su esencia no solo es urgente sino vital en la reconstrucción de la democracia mexicana.

PERIÓDICO	PÁGINA	FECHA	SECCIÓN
La Jornada	7a	26/10/2025	OPINIÓN

CÁMARA DE DIPUTADOS
LXVI LEGISLATURA
SOBERANÍA Y JUSTICIA SOCIAL

¿LA FIESTA EN PAZ?

Los partidos políticos, iguales en su unánime desinterés por la tradición taurina de México // Prejuicios y moda, más que ideología

LEONARDO PÁEZ

En una mesa de amigos un periodista de muy altos vuelos sentenció: "Las cosas serias no tienen cabida en una sociedad que no es seria". "Exacto, es como las ideologías sin ideas pero con frases de efecto", añadió otro. "Más bien es el destino de engaño y autoengaño que los seres humanos cargamos desde que hemos pisado la tierra", intervino una que iba al baño y regresó. "Pero hay países donde el sentido común se vuelve ciencia, o pregúntenle a América Latina y su ingrato deambular por las despistadas rutas de unas democracias donde los partidos políticos se convirtieron en empresas", volvió a intervenir el periodista. "Por eso en algún congreso en Sudamérica me atreví a decir que la democracia más atrasada de Latinoamérica era la de México, habida cuenta de la prolongada dictadura que ejerció el PRI, sostuvo un estudioso". "Oigan, y ¿qué pero le ponen a la mediocre oposición de este sistema de partidos acostumbrado a obedecer?", preguntó un viejo mesero que los atiende hace décadas.

"LOS PARTIDOS POLÍTICOS son increíbles consigo mismos y con la ciudadanía, por no hablar de la triste similitud entre ambos. Los primeros con el cinismo como bandera y los segundos con un valemadrismo conmovedor tras constatar, durante años, que democracia no mata ineptitudes, gracias a esa coincidencia de sendos roles devaluados: como militantes buscan colocarse y ascender sin ocuparse de servir; como ciudadanos se acostumbraron a vivir en un país poco amable con sus habitantes. Ambos se corresponden: los partidos más que servir ofenden con sus proclamas; la ciudadanía comprueba, a diario, su añeja indefensión ante las élites y su falta de respeto por el pueblo", observó el más viejo de la mesa.

"VEAN DÓNDE ESTÁN el PRI Y EL PAN, tan aguerridos y buscadores de la soberanía y el bien común mientras saborearon el poder presidencial. Hoy, son cadáveres gritones de partidos que traicionaron sus principios por falta de convicción y exceso de ambición", añadió el investigador. "No es sólo cuestión de épocas, sino de talento y sensibilidad. El presidente Cárdenas no tuvo inconveniente en apoyar con el pasaje de regreso a los toreros mexicanos expulsados de España en 1936. En cambio, de De la Madrid a Peña pareció que estos mandatarios gobernaban para anglosajones antitaurinos, acatando las directrices neoliberales del imperio –librempresismo autorregulado y descuido de la inversión pública– desentendiéndose por completo de una valiosa expresión identitaria de cinco siglos como la tauromaquia", expresó el estudioso.

LOS QUE SE llevaron la medalla a la indignidad fueron los blanquiazules Fox y Calderón que, para no desentonar de sus antecesores y no obstante ser aficionados, tampoco se ocuparon de la fiesta de los toros durante sus respectivas administraciones, menos de ver por su oportuna vigilancia. ¿Qué obtuso poderoso les ordenó empezar a prohibir esta genuina expresión mexicana? ¿El mismo que lo impuso a los tricolores? ¿Congraciarse acatando órdenes del Consenso de Washington y del pensamiento único? ¿Afán de medio modernizar su gobierno omitiendo toda alusión a la tauromaquia y siguiendo la ventolera animalista?

EN TODO CASO, el humanismo simplificador enarbolado por Morena y sus protectores de animales a rajatabla sólo confirma que, por lo menos en materia taurina, los partidos políticos de México siguen siendo exactamente iguales, identificados por su falta de autocrítica que se traduce en insensibilidad política disfrazada de demagógica consideración por los seres sintientes, excepto en rastros y mataderos. Por lo pronto, el gobernador priísta de Coahuila, en la línea de la dinastía Moreira, demolerá la plaza de toros Armillita, de Saltillo, para convertirla en foro de espectáculos multiusos. Eso es progreso, salvajes.

PERIÓDICO	PÁGINA	FECHA	SECCIÓN
LaPolíticaOnline		26/10/25	OPINIÓN

CÁMARA DE DIPUTADOS
LXVI LEGISLATURA
SOBERANÍA Y JUSTICIA SOCIAL

Morena: la fábrica de escándalos



Por Juan Ignacio Zavala

Como si los legisladores necesitaran de abonar a su mala imagen, los morenistas en posiciones diputadiles o senatoriales hacen todo lo que pueden para que sus negativos tengan más peso que nunca.

[25/10/2025]

La imagen de los diputados y senadores siempre ha sido mala. Es muy difícil lograr proyectar la imagen de un grupo de 500 personas trabajando decididamente en pro del país, intercambiando argumentos, preparándose concienzudamente para debatir ante los demás. De esos cinco centenares se sabe que trabajaran unos cincuenta de todos los partidos. No es novedad, siempre han sido unos cuantos los que dan el debate, los que saben de los temas, los que "arrastran el lápiz", los que diseñan a conciencia - para bien o para mal- las leyes que se votarán. Siempre se dan buenos y acalorados debates parlamentarios. Incluso, hoy en día en que pareciera que los argumentos y la retórica de la discusión van de salida, lo cierto es que están vigentes. Más estridentes si se quiere, más efectistas, pero igual de encendidos y apasionados que los de antes.

La mala imagen de los diputados en México ha sido motivo de hilarantes caricaturas y relatos literarios. Desde los diputados que sesionaban armados hasta la imagen precisa que dejó de toda una época de la política Abel Quezada del panzón trajeado con sombrero y lentes oscuros. Ya en los noventa eran populares los diputados priistas del autodenominado Bronx. Se trataba de un grupo numeroso de diputados priistas que no participaban en los debates ni en la vida parlamentaria, pero se sentaban en una determinada sección desde la que echaban relajo y amenazaban a los opositores y armaban griterías de insultos y mentadas de madre. Digamos que hoy toda la bancada de Morena conformaría el Bronx.

> ***"En las encuestas se puede apreciar la pésima opinión que tienen los ciudadanos sobre los miembros del poder legislativo y no se ve fácil de cambiar. Por lo pronto en estos días los legisladores de Morena se lucen son su desfachatez y cinismo."***

PERIÓDICO	PÁGINA	FECHA	SECCIÓN
LaPolíticaOnline		26/10/25	OPINIÓN

CÁMARA DE DIPUTADOS
LXVI LEGISLATURA
SOBERANÍA Y JUSTICIA SOCIAL

En las encuestas se puede apreciar la pésima opinión que tienen los ciudadanos sobre los miembros del poder legislativo y no se ve fácil de cambiar. Por lo pronto en estos días los legisladores de Morena se lucen son su desfachatez y cinismo. Desde las cuentas millonarias de Adán Augusto López - otra vez el senador millonario escandalizando con las cifras que esconde y que se le multiplican mágicamente-, el diputado Cuauhtémoc Blanco que participó en una sesión legislativa mientras jugaba pádel, o el vicepresidente Sergio Gutiérrez Luna que armó un bailongo en San Lázaro con la Sonora Santanera, mientras la presidenta tiene que responder los desastres naturales que han asolado la vida de miles de familias mexicanas.

Lo del senador Adán ya es cosa de todas las semanas. Ahora resulta que no aparecen treinta millones de pesos - más de un millón de dólares- de su declaración patrimonial. La opacidad, el engaño, la mentira han sido las características que han distinguido al líder de los senadores morenistas. Enrollado en sus propias mentiras - es sabido que lo difícil de una mentira es sostenerla en el tiempo- Adán Augusto ha convertido en el prototipo del corrupto de Morena: un hombre con fortuna que no quiere explicar nada, que se esconde y al que los escándalos los alcanzan constantemente. El tipo se ha convertido en un estorbo para su movimiento y para la presidenta.

El caso del diputado y exfutbolista Cuauhtémoc Blanco es también uno de los reflejos de la impunidad que domina el ambiente morenista. Acusado de violentador de mujeres, Blanco protagonizó uno de los escándalos más degradantes del año al tener que ser defendido y acusado al mismo tiempo por sus compañeras. En lugar de cuidar esa imagen, Blanco dice que se tiene que ejercitar porque su corazón lo necesita y que por eso está muy flaco. Qué bueno que así sea, pero también como millones de mexicanos debería procurar presentarse a trabajar.

El reventón organizado por Gutiérrez Luna con la Sonora Santanera en el recinto legislativo solamente viene a confirmar la frivolidad rampante en la que ese diputado vive. A eso hay que sumarle sus gobernantes y clase dirigente que se encargaron en meses pasados de destacar por sus excesos y lujos. Cada semana Morena nos trae un nuevo tema, un nuevo escándalo.

PERIÓDICO	PÁGINA	FECHA	SECCIÓN
EL PAÍS		26/10/25	OPINIÓN

CÁMARA DE DIPUTADOS
LXVI LEGISLATURA
SOBERANÍA Y JUSTICIA SOCIAL

LA SABATINA > | COLUMNA

La presidenta Sheinbaum poda su bonsái en medio de escándalos

La mandataria tiene problemas en casa y una reluctancia a hacerse cargo de ellos



SALVADOR CAMARENA

25 OCT 2025 - 22:12CEST



Legislar a raquetazos es la nueva aportación del obradorismo a la abultada lista de desfiguros del Congreso mexicano. La frivolidad de sus correligionarios vuelve a marcar la semana de una presidenta que presume de seria y metódica. Una contradicción que le socavará.

Es lunes. Claudia Sheinbaum quiere informar de la atención gubernamental al desastre por las lluvias en cinco Estados. Tras el prolijo reporte, en la Mañanera le preguntan por la oposición. Ella dice lamentar que el PAN no haya pospuesto su evento de relanzamiento, ocurrido 48 horas antes. Es tiempo de las víctimas del temporal, es el mensaje de la presidenta. El búmeran iniciaba su viaje.

A cien kilómetros de Palacio Nacional, un diputado decide no acudir al Congreso. Se incorporará vía remota a una sesión de la comisión de Presupuesto. Es Cuauhtémoc Blanco. Es obradorista. El tema a discutir es uno muy importante para la presidenta Sheinbaum: la ley de aguas nacionales. El otrora futbolista entra al Zoom al tiempo que juega pádel. El búmeran está a punto de regresar a la capital.

La presidenta es una al pedir a la oposición comportamiento de altura en un momento aciago para decenas de miles de familias, y una muy otra al calificar a los de casa cuando son exhibidos como gente nada

seria. A los de afuera, les da con todo en el micrófono; a los de adentro les dispensa formalismos y pasa página. El búmeran pega de lleno al regresar a la Mañanera: el doble estándar claudista es flagrante.

El primer año de la presidenta terminó de forma abrupta. Las lluvias le permitieron una gira nacional de autofestejo. Sheinbaum concluía sus visitas semanales a los Estados luego del informe de gobierno cuando se desató la desgracia. Poblados de cinco Estados quedaron anegados. Un centenar de víctimas, entre muertos y desaparecidos, se echa en falta. Viene una dura prueba para su gobierno.

Octubre ha sido absorbido por el operativo del gobierno para paliar los estragos del temporal. Y por el granizo de escándalos de obradoristas, que parecen tener un especial talento para manchar mediáticamente los esfuerzos de la presidenta. En el movimiento no ven la Mañanera. O mejor dicho sí, pues toman nota de la parte donde siempre exculpa o minimiza fallas de guindas malportados.

La presidenta parece una dedicada jardinera que cuida con esmero sus bonsáis. El invernadero luce ordenado y pulcro. Cada mañana, desde tal escenario le dice al pueblo todo lo que se esfuerza para que los frutos lleguen, y también se desprecia verbalmente a la aviesa oposición. Las cámaras dejan ver el tesón de una gobernante, y se cuidan de no enfocar la maleza morenista que acecha a Palacio.

Sheinbaum tiene problemas en casa y una reluctancia a hacerse cargo de ellos. El diputado Blanco es perfecto ejemplo de la ramplonería que desborda algunos espacios del morenismo. No solo carece de criterio para evitar ser visto jugando con sus cuates a la hora de sesionar: al día siguiente trata como tontos a las y los mexicanos (y a la presidenta): jugué, dice ufano, por razones médicas.

PERIÓDICO | PÁGINA | FECHA | SECCIÓN
EL PAÍS | | 26/10/25 | OPINIÓN

CÁMARA DE DIPUTADOS
LXVI LEGISLATURA
SOBERANÍA Y JUSTICIA SOCIAL

Tras el episodio, Morena abre las compuertas de la verborrea. Hora de cancelar sesiones semipresenciales... tiempo de revisar las sanciones... ay de aquellos que falten el respeto al Congreso... La puerilidad declaratoria de liderazgos morenistas es de colección hasta que se trata de minimizar el siguiente escándalo: un senador que se ausenta unos días para aceptar mimos de un gobierno extranjero.

Como un adicto a la atención pública, Gerardo Fernández Noroña maquina otro sainete. Mientras Cuauhtémoc Blanco jugaba pádel llega el anuncio de la licencia del senador que forzó a un ciudadano a ofrecerle disculpas en la tribuna del Senado por un incidente personal. El protagónico legislador dirá el martes que se va unos días a Medio Oriente: se trepa en la causa palestina para engordar su fama pública.

La nave nodriza que es Palacio Nacional es tripulada por una persona seria y dedicada. Sheinbaum ha hecho buenos los pronósticos de gente capaz de control en los procesos de la administración pública. Conduce al gobierno con tino a pesar de las estrecheces presupuestarias que heredó. Ha aumentado su margen de maniobra con el atemperamiento de Trump y el combate al crimen organizado.

Pero ni la más diestra de las conductoras podrá mantener la confianza del pasaje, e incluso de parte de la tripulación, si los esfuerzos que ella demanda —la nueva carga impositiva, que eso es lo que pidió Sheinbaum al Congreso al gravar bebidas y tabaco, así se niegue a nombrarlo en público, y la severidad del SAT, por ejemplo— son contradictorios con sonoros desplantes morenistas de valemadrismo.

Sheinbaum está rodeada de personajes que ni siquiera se cuidan de no hacer cosas buenas que parezcan malas: protagonizan desfiguros y al ser pillados lo restriegan sin rubor. Es cierto, los clientes frecuentes de

balconeo por incongruencia no son del entorno más cercano a ella. Mas en un régimen donde la presidenta concentra el poder y la narrativa, esos escándalos son todos suyos.

Hay que matizar eso de que la presidenta concentra el poder. Sheinbaum tiene la responsabilidad al timón. Y en materias que no implican al obradorismo —relación con Estados Unidos, que incluye la entrega de criminales encarcelados, y reformateo de la estructura gubernamental, incluido el maniatar la figura del amparo—, ha hecho gala de ejercicio de autoridad.

Esos dientes hacia afuera no existen hacia adentro. Si desde antes de que asumiera el cargo en octubre de 2024 se creía que la presidenta tendría un reto mayúsculo en ir encontrando su espacio lejos de la sombra de su predecesor, hoy ello se aprecia aún más complejo. Su figura queda en entredicho al no someter al orden a morenistas que además de haber sido motivo de sospechas por delitos, son frívolos.

Blanco no aprendió la lección (para sorpresa de nadie). El régimen le perdonó una investigación en toda regla por denuncias sexuales y más tardó en ser cobijado que en volver a figurar por su desfachatez. Noroña y Adán Augusto López andan en las mismas: ocupados por sus agendas personales, despreocupados por el costo que sus devaneos tengan para la presidenta.

La inacción de Sheinbaum con respecto a sus polémicos compañeros se volverá en su contra. No solo comprometerá su imagen —ella tan sobria, ellos tan pendencieros—: es sobretodo que pone en riesgo la gobernanza y, eventualmente, su futuro tras el 2030. Porque un solo Morena puede prevalecer, el que enseñoreé a los fatuos, o el que premie a los genuinamente entregados.

PERIÓDICO | PÁGINA | FECHA | SECCIÓN
EL PAÍS | | 26/10/25 | OPINIÓN

CÁMARA DE DIPUTADOS
LXVI LEGISLATURA
SOBERANÍA Y JUSTICIA SOCIAL

Al contribuir al desmantelamiento de todo sistema de pesos y contrapesos, la presidenta tiene solo un camino. O es jefa indiscutible del régimen, o más pronto que tarde, quienes con sus hechos desprestigian al gobierno intentarán un asalto para hacerse de más poder. A Sheinbaum, los mencionados, entre otros, se le sometieron, pero con su comportamiento demuestran que no le son leales.

El ocaso sexenal parece lejano. Ella, sin embargo, aprovecha cada coyuntura a fin de avanzar lo más posible. El coletazo de la temporada de lluvias es una suerte de minipandemia para la presidenta: empleará su capacidad para desplegar una operación tan humanitaria como propagandística; enfocará al gobierno a trabajar por los damnificados al tiempo que arrasa de la conversación toda crítica a su movimiento.

Empero, los esfuerzos de su gobierno son opacados por quienes deberían solo trabajar para apoyar a una mandataria que les posibilitó llegar cómodamente a curules, escaños y puestos de gobierno. Lejos de eso, la dejan sola en su empresa por dar pronto y duradero alivio a víctimas de las lluvias, y de tantas otras materias.

Mientras así sea, la presidenta luce aislada, como una jardinera que cuida sus bonsáis mientras sus compañeros le restan, y le cercan, su capacidad para gobernar semana a semana.

La presidenta Sheinbaum poda su bonsái en medio de escándalos | Opinión | EL PAÍS México

PERIÓDICO	PÁGINA	FECHA	SECCIÓN
EL UNIVERSAL	11	26/10/2025	OPINIÓN

CÁMARA DE DIPUTADOS
LXVI LEGISLATURA
SOBERANÍA Y JUSTICIA SOCIAL

KIOSKO

Dato protegido inicia campaña por alcaldía

::::: Desde Sonora, nos platican que la diputada federal morenista **Diana Karina Barreras Samaniego**, mejor conocida como *Dato protegido*, "pisó el acelerador" en su intención por ser la candidata de su partido a la alcaldía de Hermosillo y ahora anda muy zalamera repartiendo pelotas a los niños, fumiga escuelas y se deja ver en colonias populares, a pesar de caer en una campaña anticipada. Sin embargo, nos indican que en las calles varios no olvidan el escándalo que se generó cuando censuró a una tuitera que la criticó y recuerdan que se aprovechó de los medios legales que deberían de utilizar y proteger a víctimas reales y no a figuras públicas incómodas con la crítica, como fue su caso, por lo que varios advierten desde ahora que quiere gobernar, pero no tolera que la cuestionen. ¡Así ni cómo!

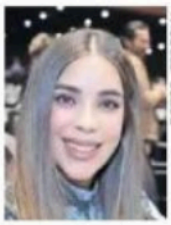

FOTOS: ESPECIAL

Diana Karina Barreras

El peso de las promesas de campaña

::::: A casi un año de iniciar su mandato, nos cuentan que el gobernador de Jalisco, **Pablo Lemus Navarro** (MC), comenzó a sentir el peso de la promesa que hizo durante su toma de posesión para "erradicar" el problema de las desapariciones en el estado. Nos señalan que, ante lo complejo de la situación, don Pablo ha comenzado a presionar a todos los funcionarios involucrados en el tema para que "hagan lo necesario" para que Jalisco deje de ser el estado con más personas no localizadas del país, pero nos dicen que lo malo es que no les dio una estrategia sólida de prevención y combate a los diversos circuitos de desaparición que operan en la entidad y sus detractores temen que "se juegue" con las cifras para que se vea que sí hay resultados. A ver si "le hallan la cuadratura al círculo". ¡Ups!



Pablo Lemus Navarro

El funcionario incómodo

::::: Desde Sinaloa, nos comentan que la sesión de los integrantes del gabinete de seguridad federal en Mazatlán tuvo su primer "damnificado" con la renuncia del secretario de Economía del estado, **Ricardo Velarde Cárdenas** (Morena). Nos detallan que los funcionarios federales se reunieron con empresarios del puerto turístico y uno de los temas que se dialogaron como prioridad fue el alza en las desapariciones de jóvenes, principalmente originarios de Durango, como el caso de Carlos Emilio, ocurrido en un restaurante bar, del cual es socio don Ricardo y que originó una campaña para que no se visite la llamada "Perla del Pacífico" por la renuencia del lugar a colaborar con las investigaciones, pero casualmente, horas después de la reunión, se anunció la salida de don Ricardo. ¿Será que pidieron su cabeza?



Ricardo Velarde Cárdenas

PERIÓDICO | PÁGINA | FECHA | SECCIÓN
EXCELSIOR | 12 | 26/10/2025 | OPINIÓN

CÁMARA DE DIPUTADOS
LXVI LEGISLATURA
SOBERANÍA Y JUSTICIA SOCIAL



El silencio de ¿los inocentes?

• En la 4T cuando el escándalo es ajeno, hay indignación; cuando es propio, silencio cómplice.

En el gobierno federal y en Morena, el silencio es política de Estado. No ese silencio zen de los iluminados, sino el silencio conveniente de quien prefiere no ver al amigo haciendo el ridículo con una pala de pádel en la mano mientras jura "sesionar" desde la cancha. **Cuauhtémoc Blanco** resultó que, además de acosador y pésimo diputado, ha desarrollado la habilidad del *multitasking* legislativo, pasa lista con la derecha y remata con la zurda. A fin de cuentas ¿quién necesita leer dictámenes cuando puede leer el saque del rival? Cada uno tiene su forma de servir a la patria, unos con leyes, otros con palas. Eso sí, que no hubiera sido un diputado opositor al que cacharan jugando pádel porque entonces sí, seguro se hubieran registrado sermones sobre la frivolidad y el neoliberalismo deportivo.

Ante el video que circuló a lo largo y ancho de redes sociales y medios, la presidenta **Claudia Sheinbaum** tan presta y precisa para hablar contra los excesos de la oposición, decidió que no le convenía la polémica y sólo señaló que los diputados eran quienes debían definir su manera de trabajar. Ni un esbozo de condena ni un "los legisladores deben respetar su cargo" o "no se legisla en shorts", vamos, aunque hubiera sido un tibio llamado a la responsabilidad pública. Nada. Ése es precisamente el común denominador de la 4T, cuando el escándalo es ajeno, hay indignación; cuando es propio, silencio cómplice.

Algo similar ocurre con quien no sale de una polémica cuando ya está en otra. Ahora, después de que lo ventilaron en Coahuila usando un avión privado, **Gerardo Fernández Noroña** decidió ejercer el turismo legislativo iniciando un peregrinaje hacia Palestina, según él en misión de solidaridad, con viaje pagado por un gobierno extranjero. En tiempos del PRI eso se llamaba dádivas, ahora el concepto se ha rebautizado como gestos de hermandad internacional. La austeridad republicana se predica en el púlpito mañanero, pero se practica en aviones privados y canchas de pádel.

La austeridad republicana se predica en el púlpito mañanero, pero se practica en aviones privados y canchas de pádel.

Por supuesto nadie en Morena se atrevió a cuestionar a su controvertido aliado. Ni siquiera quien lo sustituyó como presidenta de la Mesa Directiva en el Senado. **Laura Itzel Castillo**, *quien sólo atinó a decir:* "Pregúntenselo a él". Así, queda claro que cuando un compañero se mete en problemas, inmediatamente activa el protocolo de autopreservación, mirando hacia otro lado, fingiendo que el tema ni siquiera existe y culpando a los medios.

El encubrimiento se ha vuelto una doctrina del movimiento guinda. Esto también está pasando con el senador **Adán Augusto López**, el político donde todos los caminos del lodazal político parecen converger, desde acusaciones de vínculos con el crimen organizado hasta relaciones con personajes que no pasarían ningún examen de control de confianza. Se puede estar cayendo a pedazos la reputación de la morenista, pero la Presidenta lo protege (públicamente). Tal vez no quiera cargar con un muerto (político) o simplemente está midiendo los tiempos porque teme que, si tira de ese hilo, el suéter del partido puede llenarse de hoyos.

Cada silencio que encubre a un **Blanco** o un **Noroña** o un **López** (incluyendo a la familia del expresidente) erosiona un poco más esa autoridad moral que dicen tener los morenistas. No se gobierna igual cuando se empieza a justificar lo injustificable.

La buena noticia es que un modelo así tiene fecha de caducidad. En la historia política mexicana existe un PRI que creyó tener el poder eterno hasta que los escándalos, la complicidad, el hartazgo y su propia soberbia lo mandaron a casi su extinción. La mala noticia es que no queda claro cuándo sucederá.

PERIÓDICO	PÁGINA	FECHA	SECCIÓN
REFORMA	9	26/10/2025	OPINIÓN

CÁMARA DE DIPUTADOS
LXVI LEGISLATURA
SOBERANÍA Y JUSTICIA SOCIAL



LUIS RUBIO
@lrubiof

¿Es necesaria la política de la exclusión sistemática? ¿No sería más productiva para la presidenta una política de reconciliación?

Divergencias

Moynihan, un estudioso y diplomático americano, escribió que "la verdad elemental es que es la cultura, no la política, la que determina el éxito de una sociedad". La política puede cambiar a la cultura y ese es el reto de cualquier gobierno que pretenda mejorar la calidad de vida y prosperidad de su población. Lamentablemente, la política mexicana en las últimas décadas se ha concentrado en excluir más que en construir y sumar, por lo que la cultura ha respondido a eso con la polarización que se ha vuelto el tono cotidiano. Por sobre todo, como escribió Max Weber, nos acosa "ese clerical vicio de querer tener siempre razón".

En términos prácticos, la polarización se ha traducido en una política de imposición. En esto las formas han cambiado entre la era del PRI y la de Morena, pero no lo sustantivo: las decisiones gubernamentales se acatan e imponen como si no existieran alternativas o posturas divergentes. Pero la forma de hacer política ha cambiado de manera radical. La gran virtud de la primera etapa de las reformas económicas, que no a todos gustaban, era que había claridad meridiana sobre los objetivos que se perseguían y los medios que se adoptarían para lograrlos. Sin duda, había imposición producto de los números legislativos, pero también había explicación y debate. Más al punto, aunque había divergencias respecto a los objetivos que se buscaban, nadie tenía duda sobre lo que se pretendía alcanzar.

En la era de Morena el debate y las explicaciones son innecesarios. Aunque la presencia mediática del gobierno es infinitamente mayor –de hecho, ubicua– que en el pasado (comenzando por las mañaneras), el público objetivo es su propia base política y no hay ni la menor intención o deseo por informar, ya no digo capturar la atención o incluso aprobación del resto de la sociedad. Solo importan quienes se identifican con la causa. El Congreso, esa "capilla de la democracia" diseñada para el debate, la discusión y el acuerdo, no es hoy un espacio para el diálogo y la deliberación, sino para la imposición bruta. Una mera oficialía de partes.

Para los observadores políticos el camino es claro: paso a paso, Morena ha ido construyendo el andamiaje de un nuevo régimen político. El régimen semiliberal que se intentó construir a partir de las reformas electorales y de la Suprema Corte en los noventa ha experimentado una gradual demolición que se aceleró y formalizó a partir del primer mes del actual Congreso. Pero es patente la ausencia de un discurso claro, no difamatorio, sobre el puerto al que los gobiernos de Morena pretenden llegar, lo que crea un espacio infinito para la especulación.

¿Se pretende una dictadura? ¿El intento por crear un partido hegemónico va de la mano con la exclusión de quienes no comulgan con ese partido? Cuando la presidenta postula que el suyo es el régimen más democrático del mundo, ¿dónde deja a quienes votan por otras opciones políticas? ¿La democracia es un mero asunto de los números de un día o es pura fachada? ¿Facilitarán el camino para el registro de nuevas organizaciones políticas, más frescas y, potencialmente, atractivas para la ciudadanía? ¿Democracia?

La política de la exclusión y ausencia de información lleva a la especulación, el peor medio para preservar la paz y la legitimidad de un gobierno. En 1751 David Hume escribía que "la especulación puede parecer ventajosa para la sociedad, pero, en la práctica, es totalmente perniciosa y destructiva".

Hace algunas semanas vi un *tweet* que –si bien pertenecía a una cuenta paródica–, al poner de

PERIÓDICO	PÁGINA	FECHA	SECCIÓN
REFORMA	9	26/10/2025	OPINIÓN

CÁMARA DE DIPUTADOS
LXVI LEGISLATURA
SOBERANÍA Y JUSTICIA SOCIAL

cabeza la forma de concebir a la política mexicana del último siglo, ponía de manifiesto el sentir de la base morenista y, en ese sentido, era más relevante que todas las mañaneras de 2018 a la fecha. El *tweet*, enviado por "juventudes obradoristas" (@agriochairo), decía: "*Y quién está pidiendo un país rico de primer mundo? Nadie de los 30 millones lo queremos ni lo hemos pedido, si lo quisiéramos hubiéramos votado por los partidos neoliberales, al contrario queremos igualdad, que los ricos YA NO SEAN RICOS y todos sean humildes por igual*" (sic).

El postulado explica fehacientemente la visión morenista respecto al crecimiento económico, la distribución del ingreso, la desigualdad, los resentimientos, el futuro, la vida misma y el objetivo de la actividad gubernamental. De paso, ilustra las fisuras dentro de Morena y con la presidenta Sheinbaum, toda vez que niega validez a los esfuerzos que la presidenta ha realizado para avanzar su Plan México. Es plausible que la propia presidenta reconozca la contradicción al interior de Morena, pero no me queda duda que entiende la contradicción entre las transferencias sociales que sostienen al proyecto con la ausencia de crecimiento económico y de ahí el Plan México. La gran pregunta es cómo se concilian las dos cosas.

El Congreso no es hoy espacio para el diálogo y la deliberación, sino para la imposición bruta. Una mera oficialía de partes.

La única forma de darle vuelta al entuerto sería una política de la reconciliación que tanta falta le hace al país. Thomas Mann lo definió mejor que nadie y de manera directamente relevante al momento mexicano actual: "Las contradicciones pueden converger. Únicamente los mediocres y las medias verdades no pueden armonizarse". O, como escribió hace poco Rolando Cordera: "Nos urge una política de la verdad que nos permita, a todos, volver a vernos a los ojos".

PERIÓDICO	PÁGINA	FECHA	SECCIÓN
REFORMA	4	26/10/2025	OPINIÓN

CÁMARA DE DIPUTADOS
LXVI LEGISLATURA
SOBERANÍA Y JUSTICIA SOCIAL

TU OPINIÓN REFORMA

cartas@reforma.com



ANTE EL DESASTRE...

A dos años de que impactó el huracán 'Otis' en Acapulco, ahora nuevamente nuestro País sufre las consecuencias de los desastres naturales. En el primer caso hubo muchas quejas por falta de atención oportuna. De hecho, AMLO ajustó el número de municipios que fueron afectados para bajar presión.

Ahora, en videos se repiten los reclamos ante la Presidenta. Al menos ella sí ha visitado las localidades afectadas. AMLO desapareció el Fonden, dizque porque era opaco y había corrupción. Como siempre, nunca se probó. En resumen, quedan muchas dudas sobre la eficacia con que la 4T enfrenta las catástrofes.

GERARDO ANTONIO LÓPEZ HERNÁNDEZ, / *Coyoacán, CDMX*

PAN y circo

La Presidenta, actuando más como presidenta de Morena que como estadista, acusa por falta de sensibilidad a Acción Nacional por el evento de relanzamiento de su partido mientras varios estados sufrían por las inundaciones.

Irónicamente, dos días después, en la Cámara de Diputados los mismos morenistas bailaban al ritmo de la Sonora Santanera.

Medir con varas distintas ha sido la forma de manejarse de la 4T.

La conclusión sería cómica si no fuera trágica: PAN y circo, literal.

LEOPOLDO URDIALES GUERRA / *Santiago, NL*

Incivilidad

La naqueza en todo su esplendor. Me refiero a los legisladores y su conducta global.

En qué cabeza cabe bailar al ritmo de la Santanera en pleno día de sesiones. Y en qué cabeza cabe sesionar en forma remota desde el gimnasio, manejando o en casa. ¿Ninguno cuestiona su carencia de seriedad y presencia en el Congreso?.

Ridículos y sin escrúpulos hacen eso y más (dormirse, ver el fútbol, chismear), ignorando las tragedias del País ocasionadas por la criminalidad y los fenómenos naturales.

Por la desgracia en Veracruz y la evidente irresponsabilidad en ese estado, deberían obligar a renunciar a Rocío Nahle y a todo su gabinete, por lo menos. Los daños son enormes

JOSÉ ÓSCAR MARTÍNEZ GARCÍA / *CDMX*

PERIÓDICO	PÁGINA	FECHA	SECCIÓN
EL HERALDO DE MÉXICO	5	26/10/2025	OPINIÓN

CÁMARA DE DIPUTADOS
LXVI LEGISLATURA
SOBERANÍA Y JUSTICIA SOCIAL

#OPINIÓN

COLUMNA INVITADA

ARMANDO ALFONZO JIMÉNEZ*



LAS AUTONOMÍAS EN LA CONSTITUCIÓN

*CONSTITUCIONALISTA

@ARMANDOALFONZO

El poder público es uno solo y se divide, para su ejercicio, en ámbitos competenciales: en algunos casos funcionales y en otros territoriales

• CON EL PLURALISMO POLÍTICO, LA ALTERNANCIA, LA INFLUENCIA DEL DERECHO CONSTITUCIONAL EXTRANJERO, NUESTRA LEY SUPREMA DIO ALOJAMIENTO A OTROS ÓRGANOS

En el texto de la Constitución Política de los Estados Unidos Mexicanos podemos encontrar el término "autonomía" y no en todos los casos tiene un significado único.

Es necesario partir de que el poder público es uno solo y se divide, para su ejercicio, en ámbitos competenciales: en algunos casos funcionales y en otros territoriales.

En la versión original de la Constitución de 1917 se siguió la distribución tradicional de competencias en Ejecutivo, Legislativo y Judicial.

También en seguimiento al modelo federal se hacía referencia a la autonomía de los Estados de la República. La institución del Ministerio Público, en ese entonces, sería supeditada a la autoridad del Poder Ejecutivo, pero gozaría de autonomía técnica. Más tarde se introdujo el concepto en el ámbito de ciertas instituciones de educación superior, como la Universidad Nacional Autónoma de México.

PERIÓDICO	PÁGINA	FECHA	SECCIÓN
EL HERALDO DE MÉXICO	5	26/10/2025	OPINIÓN

CÁMARA DE DIPUTADOS
LXVI LEGISLATURA
SOBERANÍA Y JUSTICIA SOCIAL

Con el pluralismo político, la alternancia partidista, la influencia del derecho constitucional extranjero y alguna que otra ocurrencia, nuestra Ley Suprema dio alojamiento a otros órganos, que sin dejar de ser parte del poder público, sea por especialización o para garantizar neutralidad, empezaron a funcionar en la vida pública del país.

Casos como el de los tribunales agrarios fueron dotados espontáneamente de una autonomía constitucional sin seguir alguna técnica jurídica específica. Otros tribunales, como el de justicia fiscal y administrativa y el de Conciliación y Arbitraje, fueron dotados de autonomía constitucional de manera más afortunada.

La Comisión Nacional de los Derechos Humanos tuvo una evolución constante: de ser órgano desconcentrado de la Secretaría de Gobernación paso a ser organismo descentralizado hasta alcanzar su autonomía constitucional plena.

El Instituto Nacional Electoral, fundamental para nuestra democracia, es un órgano constitucional autónomo.

Otras instancias como el Instituto Nacional de Transparencia, Acceso a la Información y Protección de Datos, el Instituto Federal de Telecomunicaciones y la Comisión Federal de Competencia Económica, tuvieron composiciones directivas no exentas de polémica debido al reparto de cuotas partidistas, además de otros señalamientos, lo que al final del tiempo propiciaron que perdieran la calidad de autónomos y sus atribuciones fueron determinadas en diseños más típicos.

Ahora, la Fiscalía General de la República goza de autonomía constitucional. Sin embargo, hay quienes consideran que esa condición ha complicado la colaboración con las Fuerzas Armadas y con las corporaciones de seguridad pública.

Temas como el de la calidad de la educación y la medición de la pobreza en México han sido muy polémicos. Por eso no sobrevivieron como órganos autónomos el Instituto Nacional para la Evaluación Educativa y el Consejo Nacional de Evaluación de la Política de Desarrollo Social.

Otros órganos con reconocida labor y que se mantienen como órganos constitucionales autónomos son el Banco de México y el Instituto Nacional de Estadística y Geografía.

CÁMARA DE DIPUTADOS
LXVI LEGISLATURA
SOBERANÍA Y JUSTICIA SOCIAL

SÍNTESIS INFORMATIVA NACIONAL

COLUMNAS DE INTERÉS

COORDINACIÓN DE COMUNICACIÓN SOCIAL

PERIÓDICO	PÁGINA	FECHA	SECCIÓN
REFORMA	9	26/10/2025	OPINIÓN

CÁMARA DE DIPUTADOS
LXVI LEGISLATURA
SOBERANÍA Y JUSTICIA SOCIAL



CARLOS
ELIZONDO MAYER-SERRA
@carloselizondom

Para la 4T, todos los empresarios son abusivos; pero una presión fiscal excesiva y discrecional lleva a una menor inversión.

El socio

El gobierno es socio de todos los negocios formales en México, que le tienen que pagar el 30 por ciento de sus utilidades. Es también socio de los individuos. La tasa depende del nivel de ingreso.

La reforma a la Ley de Amparo y las planteadas al Código Fiscal de la Federación son un cambio de reglas del juego pensado cuidadosamente por el gobierno porque cree que no se le está dando completa su parte de la utilidad. Aunque el amparo ha sido utilizado de forma abusiva por algunos causantes, ha servido para frenar los excesos de la autoridad.

Ahora no es claro cómo nos podremos proteger. El gobierno tiene todas las cartas. El renovado Poder Judicial es cercano a él y las nuevas reglas le dan aún más poder frente al causante o, mejor dicho, su socio.

Hoy muchos empresarios se sienten muy presionados por el fisco. No hay ya mecanismos legales para resolver las diferencias entre contribuyentes y la autoridad que ambas partes consideren justos.

Una alternativa para el causante es buscar la ayuda de quien tiene poder. Si este decide discrecionalmente, se puede terminar en un régimen fiscal donde las contribuciones fiscales dependan de las relaciones políticas. Para evitar usar esta ruta, están los procesos judiciales. Para que un tercero decida con base en la ley.

Los derechos de los contribuyentes importan. Por razones éticas: si se nos quita una parte de nuestro patrimonio, la decisión tiene que basarse en la ley y en principios constitucionales. La razón práctica es que, si el SAT se percibe como arbitrario e incierto, bajará aún más la inversión privada.

Un buen socio, léase aquí el gobierno, debe pensar más en la rentabilidad futura de su posición accionaria, que en querer exprimir a la empresa de todo el dinero posible hoy. Sin embargo, los gobiernos suelen estar presionados por el corto plazo por la falta de recursos.

En México las empresas son las que más aportan del ISR recaudado, lo cual equivale al 3.9 por ciento del PIB. Es un porcentaje similar al promedio de la OCDE. La presión fiscal ha aumentado mucho. En el 2012 sólo representaba el 1.8 por ciento.

El grueso del ingreso recaudado por ISR lo pagan las grandes empresas (aquellas con ingresos anuales superiores a los 500 millones de pesos): unas 12 mil empresas (menos del 2 por ciento del total del padrón). Estas pagan el 78 por ciento de todo el ISR recaudado por las empresas en México. Las medianas y pequeñas aportan muy poco.

Ni hablar de todas esas empresas en la informalidad o en el mundo criminal. El crimen organizado además extorsiona a los causantes. Según un reciente artículo de Luis Miguel González, los productores de limón pagan 4 pesos por kilo producido, lo que significa un negocio por extorsión de 3.4 mil millones anuales. Sirva como referencia que el municipio de Morelia recaudó por predial 690 millones en 2024.

Un gobierno con este poder y con visión de mediano plazo podría emplearlo para corregir abusos, pero a la vez entendería que una presión fiscal excesiva y discrecional llevaría a una menor inversión o a que muchas empresas migren a la informalidad. En ambos casos el gobierno recaudará menos ingresos en el futuro. Sin embargo, en la 4T existe la sospecha de que todos los empresarios son abusivos, o sea, que le están robando al fisco y no entienden bien cómo se toman las decisiones en el mundo empresarial.

Para colmo, la mayoría de lo recaudado no se va para proveer bienes y servicios públicos de calidad que permitan a las empresas hacer más y mejores negocios. Al contrario, entre regulaciones excesivas, incluidas las interminables peticiones de información del SAT al contribuyente, y la falta de infraestructura básica y de servicios como salud, educación o seguridad, el empresario pierde mucho tiempo y recursos, suyos y de sus empleados. Tiempo que en otros países se usa para generar utilidades, de donde Hacienda puntualmente cobra su parte.

PERIÓDICO	PÁGINA	FECHA	SECCIÓN
La Jornada	2	26/10/2025	OPINIÓN

CÁMARA DE DIPUTADOS
LXVI LEGISLATURA
SOBERANÍA Y JUSTICIA SOCIAL

Grupo México: nueva tragedia

Dos trabajadores murieron a causa de un derrumbe al interior de la mina Buenavista del Cobre, propiedad de Grupo México, en el municipio de Cananea, Sonora. De acuerdo con los primeros reportes, el incidente ocurrió durante labores operativas en una de las áreas de extracción. Aunque la compañía no precisó la hora exacta ni las circunstancias del siniestro, confirmó los decesos y expresó sus condolencias a las familias de los mineros fallecidos, además de señalar que ya se notificó a las autoridades competentes para que se realicen las investigaciones correspondientes y se determinen las causas del accidente.

Apenas el pasado jueves, la presidenta Claudia Sheinbaum Pardo anunció que dependencias federales establecieron con Grupo México una mesa de trabajo para que cumpla con la reparación del daño ambiental causado por el derrame de más de 40 mil metros cúbicos de sulfato de cobre acidulado que contaminó los ríos Sonora y Bacanuchi en 2014, afectando a más de 22 mil habitantes de siete municipios. De acuerdo con la mandataria, el acuerdo que se busca con el conglomerado propiedad del magnate Germán Larrea contempla el cumplimiento de los compromisos efectuados hace más de una década: la construcción y operación de un hospital, un laboratorio, pruebas permanentes a la población y trabajos de remediación.

Debe recordarse que el derrame de 2014, ocurrido en la misma mina Buenavista del Cobre, fue calificado por la Secretaría del Medio Ambiente y Recursos Naturales como el "peor desastre ambiental de la historia de la minería en México", y que desde entonces la empresa ha eludido sus responsabilidades en total impunidad, con la complicidad del gobierno de Enrique Peña Nieto hasta 2018 y pese a la demanda interpuesta por la administración de Andrés Manuel López Obrador en 2023, a partir de entonces.

Gracias al giro en la postura oficial desde el sexenio pasado, se sabe que la contaminación del agua no sólo no se atenuó con el tiempo, sino que presentó alarmantes repuntes: mientras en marzo de 2020, 35 por ciento de las tomas estudiadas rebasaba los límites permitidos de plomo, para julio del año pasado 57 por ciento ya excedían el volumen considerado seguro por la Norma Oficial Mexicana correspondiente.

Sin embargo, nada de ello ha motivado un cambio de actitud en la indiferencia criminal mostrada por la empresa. Parte de la inercia se explica porque su propietario, la segunda persona más rica de México y de toda América Latina, ha tenido de su lado al Poder Judicial: en lugar de emplazar a la trasnacional a que entregara los 2 mil millones de pesos comprometidos para subsanar los daños ocasionados a la vida silvestre y humana, la Suprema Corte de Justicia de la Nación (SCJN) dejó que aportara menos de la mitad, y encima ordenó que se le reintegraran 77 millones. En 2017, la misma SCJN dictaminó la extinción del fideicomiso formado para financiar los trabajos de mitigación, pese a que entonces como ahora era claro que la empresa había evadido todas sus obligaciones.

Como indicó la presidenta Sheinbaum, incluso hay denuncias de que el dinero salido de ese fideicomiso se entregó a personas ajenas a las comunidades afectadas, con lo cual se refuerzan los señalamientos de que el consorcio puso en marcha un esquema de simulación a fin de evadir sus responsabilidades.

Más allá de los resultados que arrojen las indagatorias sobre sus causas, el incidente de ayer es un recordatorio de la necesidad de auditar las prácticas en materia de seguridad laboral y ambiental de Grupo México, una de tantas empresas beneficiadas por las privatizaciones del ciclo neoliberal y que, pese a las pingües fortunas obtenidas mediante la explotación de los recursos naturales del subsuelo mexicano, escatiman hasta extremos negligentes en las medidas de protección que están obligadas a implementar.

PERIÓDICO	PÁGINA	FECHA	SECCIÓN
EXCELSIOR	9	26/10/2025	OPINIÓN

CÁMARA DE DIPUTADOS
LXVI LEGISLATURA
SOBERANÍA Y JUSTICIA SOCIAL

FRENTES POLÍTICOS

1. Reconstrucción exprés. Buenas noticias, se restableció el acceso a 202 de las 288 comunidades afectadas por lluvias en Veracruz, Hidalgo, Puebla, Querétaro y SLP, informó **Jesús Esteva,** el secretario de Infraestructura. Aún faltan 86, precisó: 60 en Hidalgo, 24 en Veracruz y dos en Puebla. Se han atendido mil 206 escuelas y censado 92 mil 24 viviendas. Se entregaron 36 mil 358 apoyos, además de vales, vacunas y despensas. Continúan desplegados más de 53 mil servidores públicos, incluidos elementos de Marina, Sedena y GN. Reconstrucción en marcha. Así la reacción en tiempos de **Claudia Sheinbaum**.

2. Caiga quien caiga. La titular de Anticorrupción y Buen Gobierno, **Raquel Buenrostro**, informó que 27 funcionarios y exfuncionarios han sido detenidos por el caso Segalmex, incluido el exoficial mayor. Cuestionada sobre si el exdirector **Ignacio Ovalle** está implicado, dijo: "Lo está revisando la Fiscalía". Añadió que hay más órdenes de aprehensión y propuso reformar la Ley de Responsabilidades Administrativas para imponer sanciones más severas. "Hay delitos graves y a lo más que se llega es a una inhabilitación de un año", comentó. Este escándalo aún no escribe su último capítulo. Es hora de poner fin a la coraza.

3. Ridiculeces. En Campeche, el IV Informe del DIF se volvió espectáculo. **Laura**, hermana de la gobernadora **Layda Sansores** y presidenta del patronato, abrió el acto recitando frases como "este informe es cantando, el informe es de frente". Lo llamaron "viaje sensorial". Para las redes sólo fue un show ridículo. Mientras miles esperan resultados, cifras y transparencia, sólo hay teatro. La gobernadora aplaude, pero la ciudadanía exige seriedad. Confundir gestión pública con escenografía es banalizar el servicio. En el gobierno de las **Sansores**, el poder queda en familia y la rendición de cuentas en... veremos.

4. Batas y botas. El director del IMSS, **Zoé Robledo**, viajó a Veracruz para supervisar hospitales y clínicas afectadas por las lluvias. Visitó el Hospital General de Subzona en Pánuco y la UMF de El Higo, donde el personal médico, aunque damnificado, no ha dejado de atender. El IMSS reforzará el abasto de medicamentos, ampliará horarios y contratará especialistas. Mientras tanto, dos brigadas médicas partieron en helicóptero de la Guardia Nacional hacia comunidades incomunicadas. No sólo llevan medicinas, también esperanza. Porque en las crisis, no siempre llegan primero los encargados de hacerlo, como la mandataria **Rocío Nahle**. Por fortuna...

5. Quirúrgico. En un operativo coordinado, la Marina, bajo el mando del almirante **Raymundo Morales**, capturó a **Jair Francisco Patrón Tobías**, alias ***H4***, presunto operador del cártel de los **Beltrán Leyva** e hijo del extinto ***H2***. La detención ocurrió sobre la autopista México-Querétaro, en Tepotzotlán, Edomex. Al júnior se le busca en EU por narcotráfico, uso de armas exclusivas del Ejército y lavado de dinero. La operación, ejecutada junto con la FGR, Sedena, GN y SSPC, fue quirúrgica, sin disparos y con apego a derechos humanos. El crimen organizado pierde a un heredero, pero la justicia avanza.

PERIÓDICO	PÁGINA	FECHA	SECCIÓN
EXCELSIOR	2	26/10/2025	OPINIÓN

CÁMARA DE DIPUTADOS
LXVI LEGISLATURA
SOBERANÍA Y JUSTICIA SOCIAL



El lodo que reveló la pobreza

Xaltipa desapareció. Quedó sepultada por el lodo, pudieron rescatar a 180 personas que ahora viven refugiadas con otros habitantes de la comunidad en carpas y lonas, en Huayacocotla... Chahuatlán vivió otra tragedia. Perdió a sus maestras **María Guadalupe Hernández** y su hija **Alison**, a **Anselma Ramírez Hernández** y su madre, **Lucinda Domínguez Hernández**. A ellas dos, sus familias y compañeros las siguen buscando; excavan entre escombros y lodo, con palas y picos...

Chahuatlán y Xaltipa pertenecen al municipio de Ilamatlán, Veracruz, donde las aulas del Telebachillerato Comunitario también fueron destruidas –de acuerdo al testimonio del profesor **Rogaciano Cortez**–, y aún hay 11 comunidades sin acceso.

Han pasado 17 días y el saldo de la tragedia en los 111 municipios de Veracruz, Hidalgo, Puebla, Querétaro y San Luis Potosí –afectados por la tormenta tropical 90E– asciende a 80 muertos y 18 desaparecidos. Además del dolor por las pérdidas de sus familiares, vecinos, maestras y maestros; los habitantes de esas comunidades tienen algo en común que los azota aún más: la pobreza. La tormenta no fue el inicio, fue la estocada final.

Los datos del informe anual sobre la situación de pobreza y rezago social de la Secretaría de Bienestar son escalofriantes porque desnudan la negligencia histórica de un Estado ausente. Que en Ilamatlán, de sus 13 mil 377 habitantes, 12 mil 700 (94.93%) vivan en pobreza, con un alto grado de marginación, no es una estadística fría: es un acta de defunción social que se firmó mucho antes de que cayera la primera gota de la Tormenta 90E.

La pobreza es la infraestructura más vulnerable de todas. Que 89.5% de las personas no tuviera servicios básicos en sus viviendas; que 61.1% de las casas no hubiera acceso al agua potable y en 68.6% no contaran con drenaje, significa que las comunidades estaban ya al borde del colapso, esperando sólo el empujón de la naturaleza. Cuando los expertos advierten que las recientes inundaciones podrían revertir los avances en pobreza de los últimos años, están señalando un fenómeno que va más allá de la métrica económica. Lo que presenciamos es el efecto multiplicador de la vulnerabilidad.

La pobreza no sólo significa tener bajos ingresos; significa vivir en casas sin cimientos firmes, construidas con materiales precarios en zonas de riesgo, sin acceso a un sistema de salud que pueda atender una emergencia o a un sistema educativo que resista un aguacero. Las cifras históricas de 2020 son la crónica de una tragedia anunciada: 1.6 millones de habitantes de estas localidades ya carecían de acceso a servicios básicos en la vivienda, 851 mil tenían dificultades para conseguir alimentación nutritiva, 540 mil enfrentaban problemas de calidad o espacio en sus casas, y 539 mil carecían de servicios de salud.

Si en condiciones normales la vida era ya un reto de supervivencia, ¿qué esperan las autoridades que suceda ahora que el lodo se ha llevado lo poco que tenían?

Es precisamente en la precariedad de los servicios donde se incuba la desgracia. La falta de acceso a salud, que ya era una limitante para cientos de miles de personas, se convierte en una sentencia cuando las carreteras y caminos quedan inaccesibles, bloqueando la llegada de ayuda y la evacuación de heridos. Las lluvias no son un evento democrático: caen con más fuerza donde la resistencia de la pobreza es más débil. Estas cifras recabadas por el Inegi no son variaciones marginales; son la evidencia de que las políticas sociales han fallado estrepitosamente a lo largo de décadas. ¿Cómo pueden los gobiernos mirar estas cifras año tras año sin activar una alerta roja estructural?

La coordinación interinstitucional y la atención rápida a infraestructura, vivienda, servicios básicos y alimentación son cruciales para evitar un retroceso mayor en los avances de pobreza alcanzados en los últimos cinco años. Pero esta coordinación debe ir más allá del reparto de despensas y láminas; debe incluir un plan de reordenamiento territorial, de inversión masiva en servicios públicos básicos y de reactivación económica que impida que las familias pierdan sus medios de vida y caigan aún más profundo en la desesperación.

Hoy es urgente atender a la población afectada, reubicar y reconstruir comunidades, levantar viviendas y escuelas. Pero el reto no termina ahí, porque de los escombros y el lodo emergió una realidad ignorada por priistas, panistas, perredistas y morenistas: la pobreza y marginación desatendida.

PERIÓDICO	PÁGINA	FECHA	SECCIÓN
EL PAÍS		26/10/2025	OPINIÓN

CÁMARA DE DIPUTADOS
LXVI LEGISLATURA
SOBERANÍA Y JUSTICIA SOCIAL



PAN

Videoanálisis / El chico dorado

El relanzamiento del PAN fue recibido sin entusiasmo porque el partido de anoche es el mismo de antenoche. Los azules insisten en su feroz indeterminación: ser lo que sea que no es Morena



VANESSA ROMERO ROCHA

25 OCT 2025 - 22:00 CST

Dicen —lo cual es improbable— que el relanzamiento del PAN busca recuperar la confianza perdida. Se arriman a la comodidad del verbo perder que intenta escabullirse de la fastidiosa autocritica. Sugieren extravío donde hubo dilapidación. La derecha mexicana creyó que la alternancia era cheque en blanco.

Videoanálisis | El chico dorado | Opinión | EL PAÍS México

PERIÓDICO | PÁGINA | FECHA | SECCIÓN
EL PAÍS | | 26/10/2025 | OPINIÓN

CÁMARA DE DIPUTADOS
LXVI LEGISLATURA
SOBERANÍA Y JUSTICIA SOCIAL



PAN > COLUMNA

PAN: recargándose a la derecha

Es tiempo de definiciones. El PAN ha tomado la suya y lo peor que le puede pasar es echarse para atrás



JUAN IGNACIO ZAVALA

25 OCT 2025 - 22:40 CST

Después de años el PAN ha logrado colocar un tema: su nuevo rumbo. No es cualquier cosa. Esta semana se habló del panismo como no se había hecho en mucho tiempo. Las referencias al panismo solamente hacían en términos de fracaso, decadencia, inutilidad y corrupción. En tan solo un día, el blanquiazul pudo poner en la mesa sus objetivos, la difusión de un discurso distinto y anunciar la búsqueda de una nueva presencia pública. Es decir, el PAN finalmente hizo lo que debe hacer un partido de oposición: hacer ruido en torno a sus dichos y sus causas. No hubo durante el anayismo hipócrita, fugitivo y decadente (con Damián Zepeda y Marko Cortés como dirigentes) un solo acto de estas características frente a López Obrador. Vivieron asolados, acorralados y espantados. Se puede estar de acuerdo o no con lo planteado por la dirigencia panista, pero el paso adelante es innegable.

Claro, no todo ha sido miel sobre hojuelas. La comentocracia, los columnistas y titulares de los medios los han tundido. De la misma manera que lo han hecho siempre desde hace décadas. Es un lugar común en la prensa mexicana mofarse de los panistas, de sus esfuerzos, de su ideología, de sus actores; les escamotean los triunfos y celebran sus derrotas. Así que

si los critican articulistas de ayer hoy y siempre, es señal de que van por buen camino. Con la comentocracia mexicana se hace buena grilla, pero no se ganan elecciones.

Acción Nacional anunció que se convertía en un partido de derecha. Qué bueno que lo reconozca así. Para todos, desde hace años, el PAN ha sido el partido de la derecha, solamente el panismo decía que no. Ahora adoptó hasta una suerte de lema que lo pone en consonancia con las derechas que avanzan en otros países. Un partido de derecha no solamente es necesario en el espectro político, sino que tiene muy buenas posibilidades electorales en México. Nuestro país no ha tenido un presidente más conservador que López Obrador: un facho embozado en el nacional populismo. El tabasqueño hablaba sin tapujos de la familia y la religión, temas que parecían prohibidos para los panistas. La nueva agenda temática del PAN es vigente y la tiene que ejercer sin culpas y sin miramientos. Eso lo saben en el gobierno y en Morena, por eso han reaccionado de inmediato al anuncio. Nada tiene que hacer el PAN coqueteando con la izquierda y sí tiene que ir por los votantes de derecha que le ha robado Morena. El PAN representaba a las clases medias, y cuando dejó de hacerlo cayó en el vacío. Tiene que regresar por ellas.

Ahora bien, como de costumbre con el blanquiazul, sus planes pueden ser buenos, pero sus ejecuciones son pésimas. Es el caso de su lanzamiento. Decir que van a ir por los jóvenes está bien, se entiende que casi todas las fuerzas políticas quieren “llegarle” a la juventud. Hacerlo con videos de Enrique Krauze y José María Aznar se antoja poco impactante. No solo eso, también demuestra la falta de referentes internacionales del partido. En épocas de la derecha triunfante, ¿nada de Italia, de Alemania, del propio Estados Unidos? ¿Un mensaje de María Corina Machado? El PAN no encuentra con quién reflejarse en el exterior. Es parte de su extravío.

No había acabado de anunciar el fin de la alianza con el PRI y los panistas de Nuevo León decían que ellos sí irían en alianza con el priismo; no acababa de anunciar la dirigencia su enfrentamiento con el gobierno y el gobernador panista Mauricio Kuri decía que, si todos en Morena fueran

PERIÓDICO | PÁGINA | FECHA | SECCIÓN
EL PAÍS | | 26/10/2025 | OPINIÓN

CÁMARA DE DIPUTADOS
LXVI LEGISLATURA
SOBERANÍA Y JUSTICIA SOCIAL

como Sheinbaum, él sería de ese partido. Y lo peor: la dirigencia panista no atinó a defender su propio lema. Avergonzado e incómodo en las entrevistas en que le cuestionaban ser de derecha, el presidente panista terminó diciendo que va a defender a las familias de perritos. Un paso para adelante y tres pasos para atrás.

El PAN no tiene por qué ocultar su ideología y su pertenencia a un sector del espectro político. Debe salir del centro que hace décadas le dio triunfos pero que hoy no significa nada en el mercado electoral y situarse con claridad en un lado. EL PAN debe dejar de sentarse en el banquillo de los acusados para contestar los señalamientos de sus malquerientes y ser el que haga los cuestionamientos. Como opositor le corresponde la ofensiva y canalizar los esfuerzos que surjan alrededor de esa franja política.

Nada hay de extraño en que el panismo se sitúe a la derecha. Es el lugar que le corresponde. Esa opción está desde el inicio del partido, que fue fundado sobre dos columnas: la liberal, de Manuel Gómez Morín, y la conservadora-católica de Efraín González Luna. El panismo ya pasó por la etapa de Gómez Morín con éxitos y fracasos. Toca transitar por la otra. Bien lo dijo don Manuel porque sabía con quién se juntaba: “Que no haya ilusos para que no haya desilusionados”.

Es tiempo de definiciones. El PAN ha tomado la suya y lo peor que le puede pasar es echarse para atrás.

PERIÓDICO	PÁGINA	FECHA	SECCIÓN
LA CRÓNICA DE HOY	PP, 2	26/10/2025	OPINIÓN

CÁMARA DE DIPUTADOS
LXVI LEGISLATURA
SOBERANÍA Y JUSTICIA SOCIAL

EL CRISTALAZO

Rafael Cardona
nacional@cronica.com.mx



La devota gratitud

Alguien me dijo una vez con insuperable cursilería: la gratitud es la memoria del corazón. Y no, no fue Paulo Coelho (tan parecido a Lorenzo Meyer, pero más calvo). Fue otro señor.

Hoy leo frases nacidas bajo la bóveda del reconocimiento. Son la savia (sabia) del libro recientemente puesto en circulación y primero de la presidenta (con A), en ejercicio del Ejecutivo: "Diario de una transición histórica". Quizá haya más. Lo ignoro.

Los diarios son, por su nauraleza, recuento, inventario, bitácora; memoria de sucesos o vivencias --y confidencias al espejo escrito--de personal importancia. Menos si se hacenm con tema político.

Se registra en ellos lo perdurable aunque muchas veces sean, con el paso del tiempo, motivo de arrepentimiento por los excesos sentimentales del momento. Para no olvidar, se escribe. Se guarda a veces bajo llave. Hoy mejor se guarda en la nube.

Hoy circula un diario personal.

El libro, promocionado desde la conferencia de cada mañana (siete capítulos en 232 páginas) y obviamente en camino de convertirse en el "best seller" del año o del sexenio, y requirió de una sincera explicación del por qué. Una respuesta de la autora, si algún imprudente osara preguntar sus motivos:

"...es un reconocimiento a quien transformó la vida pública de México: Andrés Manuel López Obrador, un líder que con inteligencia, amor y compromiso con la gente supo encabezar el rumbo de un pueblo decidido a cambiar su destino... la vida me colocó en un sitio que nunca imaginé.

"Lo asumo con la certeza de que servir a mi pueblo y a mi patria es el mayor privilegio. Mi deseo de participar en la transformación de México nació desde la infancia, cuando mi padre y mi madre sembraron en mí la semilla de la honestidad y la convicción por la justicia social. Con el paso del tiempo, la vida me trajo a este momento de diversas (¿?) formas".

En una parte hay algo conmovedor (bueno, todo el tomo es conmovedor y emotivo), pero esto se puede destacar (aunque el conjunto es destacable por su alta calidad y su valor como documento histórico):

"...Regresamos (de Chetumal) a la Ciudad de México. La despedida fue muy emotiva. Lo abracé, le di las gra-

cias. Me abrazó. Son muchos años de caminar con el dirigente y con el querido presidente. Recorrí el camino a mi casa con muchas lágrimas en los ojos...

"...Mi cercanía política con Andrés Manuel López Obrador comenzó cuando, tras su triunfo en la jefatura del Gobierno capitalino, me invitó a formar parte de su gabinete como secretaria de Medio Ambiente del entonces Distrito Federal. Desde ese momento, me he mantenido siempre muy cerca del movimiento de transformación que él encabezó...

"...Andrés Manuel López Obrador, gracias por tanto y hasta siempre. Espero encontrarnos pronto. Tal vez cuando termines tu siguiente libro. La historia continúa, y él ya es parte viva de la memoria de nuestra nación.

"Gracias presidente López Obrador, hasta siempre. Lo que sembraste en conciencia, florecerá en generaciones.

En una parte hay algo conmovedor, pero esto se puede destacar (aunque el conjunto es destacable por su alta calidad y su valor como documento histórico)

"Somos, junto con millones, eslabones entre lo mejor del pasado y la esperanza de un futuro más digno. En esta lucha no caben la arrogancia, la petulancia, la megalomanía ni el individualismo. Dejo aquí estas páginas como testimonio de un capítulo hermoso de mi vida, en el que tuve el privilegio de recorrer nuestro país al lado de un hombre al que, como dice el pueblo, es un honor acompañar".

Quizá las lágrimas de aquella despedida puedan brotar también de los ojos de algunos conmovidos lectores y lectoras.

MILAGRO

Para igualar su administración con la crónica escasez de agua en Iztapalapa e "Iztapalapizar" el resto de la CDMX, ahora --entre lluvias, diluvios, torrentes y tormentas--, el gobierno ya raciona el agua en lugares antes bien dotados como San Ángel.

Milagro fifí: en otras partes se inundan a mares y aquí, donde había buenos servicios, el alcalde Javier López Casarín (A. Obregón) , le ayuda a Clara en el milagro: escasez de agua en tiempo de lluvias torrenciales.•

PERIÓDICO | PÁGINA | FECHA | SECCIÓN
EL HERALDO DE MÉXICO | 2 | 26/10/2025 | OPINIÓN

CÁMARA DE DIPUTADOS
LXVI LEGISLATURA
SOBERANÍA Y JUSTICIA SOCIAL

Sacapuntas

DESPUÉS DE LA TORMENTA



MARIO DELGADO

› Luego de casi dos semanas de las intensas lluvias que afectaron cinco estados, el lunes 183 mil estudiantes regresarán a clases en las zonas afectadas. El titular de la SEP, **Mario Delgado**, garantizó que –tanto alumnos como docentes– llegarán a lugares seguros, sanitizados y aptos para que retomen sus actividades cotidianas.



CLARA BRUGADA

AUTORIDADES ALINEADAS EN LA PISTA

› El Gran Premio de la Ciudad de México *corrió sobre ruedas* este fin de semana. Detrás del éxito, la sincronía entre el gobierno capitalino de **Clara Brugada** y el federal de **Claudia Sheinbaum**, quienes mostraron que la coordinación entre autoridades también puede ser de *alta velocidad*.



DELFINA GÓMEZ

RECIBE APAPACHO

› Quien recibió el respaldo de **Sheinbaum** fue la gobernadora, **Delfina Gómez**, a quien destacó como mujer extraordinaria, honesta y trabajadora. En la inauguración de la Universidad Rosario Castellanos en Chalco, afirmó que a la exedil de Texcoco "no le ha llegado ni la soberbia ni la petulancia" y le agradeció su trabajo en la entidad.



CITLALLI HERNÁNDEZ

LE DAN IMPULSO

› Aunque la Presidenta no realizó presentación oficial de su libro *Diario de una transición histórica*, mujeres de la llamada Cuarta Transformación divulgarán el contenido de las 298 páginas. El primer conversatorio lo encabezará la secretaria de las Mujeres, **Citlalli Hernández**, en la Ciudad de México el 13 de noviembre en la librería **Sándor Máral**.



EMILIA CALLEJA

RESTABLECEN SUMINISTRO

› La CFE, dirigida por **Emilia Calleja**, logró restablecer al 100 por ciento el suministro eléctrico en todas las zonas afectadas por fuertes tormentas en cinco estados. Fueron trabajos ininterrumpidos de más de mil 600 electricistas. Los resultados ya le valieron la felicitación de la Secretaría de Energía, encabezada por **Luz Elena González**.



ZOÉ ROBLEDO

HÁZLO BIEN

› EL IMSS, que dirige **Zoé Robledo**, no baja la guardia y en este mes de octubre intensificó la campaña contra el cáncer de mama y está realizando talleres y cursos con enfoque de promoción de la salud, así como detección a través de mastografías en unidades móviles que permitan prevenir este severo problema de salud.



BERTHA ALCALDE

CAPACITACIÓN JUDICIAL

› La fiscal General de Justicia de la Ciudad de México, **Bertha Alcalde**, tiene claro que tener mejores agentes del Ministerio Público hará que exista una mejor impartición de justicia en la capital, por lo que echó a andar un programa de capacitación para reforzar sus habilidades en litigación oral y mejorar los resultados en tribunales.

PERIÓDICO	PÁGINA	FECHA	SECCIÓN
El Sol de México	23	26/10/2025	OPINIÓN

CÁMARA DE DIPUTADOS
LXVI LEGISLATURA
SOBERANÍA Y JUSTICIA SOCIAL



Flor María Yáñez Álvarez

HACIA UNA CULTURA DE LA PAZ

Un nuevo logo

Muchos cambios están ocurriendo en el mundo político y social en México que más que certezas, abonan incertidumbres. En medio de una crisis de identidad y representación, el PAN decidió relanzarse.

La estrategia llega tarde, pero por lo menos, llega. Un partido político se debe al respaldo de la población y en estos años, el PAN apenas logró sobrevivir de no perder su registro. Buscan nuevos simpatizantes, adeptos, pero, sobre todo, votantes para dar frente a la oposición en las próximas elecciones.

Ha habido un estancamiento respecto a su estructura, creencias, ideales y personajes para dar frente a los nuevos retos sociales que enfrentamos, pero eso no es tanto el problema, sino la dirección que adoptará este nuevo "movimiento".

Las contradicciones internas, fragmentaciones ideológicas y discursos discriminatorios lograron que el "pueblo" ya no se identifique con ellos ni con su narrativa. Se encuentran en sus peores momentos de aceptación y presencia electoral y su narrativa está tan reciclada y desactualizada, que perdió fuerza.

Es evidente que este "relanzamiento" es un intento de reconfigurar la identidad del partido y colocarse nuevamente

PERIÓDICO	PÁGINA	FECHA	SECCIÓN
El Sol de México	23	26/10/2025	OPINIÓN

CÁMARA DE DIPUTADOS
LXVI LEGISLATURA
SOBERANÍA Y JUSTICIA SOCIAL

como oposición. Buscan hacerlo moderno y cercano a la gente, pero nada cambia de la noche a la mañana y menos con una estructura histórica como la de ellos. Convencer genuinamente que será algo innovador y distinto, va a ser un gran reto.

Es evidente que este "relanzamiento" es un intento de reconfigurar la identidad del partido y colocarse nuevamente como oposición.

En una era donde las derechas del mundo se están reconfigurando, surge la intriga de cómo resurgirá este partido "conservador" sin renunciar a su esencia. En su libro *Trumpismos*, Miguel Urbán plantea que la derecha radical actual ya no puede explicarse desde las categorías clásicas. Ya no se puede hablar de extremo conservadurismo o neoliberalismo aisladamente, sino de híbridos que combinan discursos nacionalistas identitarios y emocionales, y autoritarismos. Milei tiene clara su derecha, Bukele y Trump también, pero este relanzamiento del PAN, aún no ha ofrecido argumentos sólidos de una nueva dirección; tan sólo lanza un discurso de pertenencia sin debate de ideas. Hace unos días legisladores de este partido discriminaban a grupos de la diversidad sexual y a partir del nuevo logo, ¿pretenderán cambiar la narrativa y ser incluyentes y progresistas, sólo para atraer votantes?

Esta nueva "ola" pudiera dirigirlos a una nueva crisis identitaria y de más fragmentación donde el partido, termine desdibujado de su identidad histórica. ¿Podrá el PAN renovarse sin traicionarse?

El reto es hacer una revisión profunda del signficado de ser oposición en este siglo y del papel de cada persona que respalda a este partido. México no necesita un nuevo logotipo azul; necesita una alternativa ética, moderna y sensata frente al poder. Esperemos sí se coloque como una genuina oposición y de frente a los nuevos retos electorales.

Yanez_flor@hotmail.com

PERIÓDICO	PÁGINA	FECHA	SECCIÓN
El Sol de México	23	26/10/2025	OPINIÓN

CÁMARA DE DIPUTADOS
LXVI LEGISLATURA
SOBERANÍA Y JUSTICIA SOCIAL



Maritza L. Félix

CRUZANDO LÍNEAS

¿El rey Trump?

Rey: Monarca soberano de un reino. Persona, animal o cosa que por su excelencia sobresalen entre los demás de su clase o especie.

En la mente uno puede ponerle rostro a la definición oficial. Yo pienso en Alejandro Magno, Napoleón o Isabel, la católica; a las nuevas generaciones les vienen otras imágenes a la imaginación. No todos tienen coronas y cetros, pero sí mucho poder.

Sus sinónimos, según la Real Academia Española, son monarca, soberano, majestad, señor, príncipe y emperador.

¿En quién pensaste tú?

En Estados Unidos, son millones los que tiemblan de nervios o rabia al pensar en Donald Trump retratado como uno en la historia. Para ellos es un tirano, un prepotente y un dictador. Por eso salen a las calles a marchar en contra de todo lo que representa en esta administración. No son pocos.

En junio fueron cientos de miles; en octubre se multiplicaron y se calcula que fueron siete millones los que participaron en las protestas contra el 47. Eran manifestaciones pacíficas en las que reinaba el color amarillo en señal de resistencia y paz.

La segunda protesta "No Kings" (Sin Reyes) la viví desde lejos, pero me sentí ahí a través de la cobertura de *Conecta Arizona*. Estoy en Europa por un viaje de trabajo y justo esa noche —día allá— me pilló en Alemania con una memoria histórica muy franca frente a lo que vivimos en Estados Unidos. Mis colegas veían los videos conmigo y les detonaba un trauma colectivo: se parece mucho a aquella época de la que se avergüenzan.

En los televisores de bares, restaurantes y hoteles también estaban las imágenes de cientos de miles marchando en Estados Unidos, en alrededor de dos mil 700 eventos, en contra de una monarquía política. No entendí los comentarios de los periodistas, pero captaba el "Trump" que masticaban como retahíla en cada oración. Sus gestos lo decían todo. Los titulares también marcaban en mayúscula el apellido del presidente estadounidense y los presentadores ladeaban la cabeza y alzaban los hombros en señal de decepción, derrota o, quizá, pena ajena.

¿Es Trump un peligro para la democracia? Los millones que participaron en las demostraciones no violentas así lo consideran. No quieren callar frente a lo que aseguran es un ataque contra salud y migración, por los recortes de programas federales y el cierre del gobierno.

Twitter: @MaritzaLFelix
Facebook, Threads e I
nstagram: @MaritzaFelixJournalist
maritza@conectaarizona.com

PERIÓDICO	PÁGINA	FECHA	SECCIÓN
El Sol de México	22	26/10/2025	OPINIÓN

CÁMARA DE DIPUTADOS
LXVI LEGISLATURA
SOBERANÍA Y JUSTICIA SOCIAL



Boris Berenzon

TELARAÑAS DIGITALES

Cuando la máquina sueña

Hay una imagen que condensa el espíritu de nuestro tiempo: una máquina que, entre cables y algoritmos, empieza a soñar. No es una escena de ciencia ficción, sino una metáfora precisa del siglo XXI.

La inteligencia artificial general —esa promesa de una mente no humana capaz de aprender, razonar y crear— se perfila como el amanecer más brillante y más incierto de la historia reciente. Su luz deslumbra, y también ciega. Porque lo que está en juego no es el desarrollo de una nueva tecnología, sino la posibilidad de redefinir lo que entendemos por humano.

Hace unas semanas, más de mil 500 líderes científicos, entre ellos Geoffrey Hinton, premio Nobel de Física 2024, y Yoshua Bengio, el investigador más citado del mundo, firmaron un manifiesto que exige detener el desarrollo de la inteligencia artificial general hasta contar con garantías de seguridad. No es un pronunciamiento catastrofista: proviene de los arquitectos de la era digital. Su advertencia es clara: estamos construyendo algo que podría rebasarnos.

A diferencia de las inteligencias artificiales estrechas —las que clasifican datos, generan imágenes o escriben textos—, la IA general aspira a operar en múltiples dominios cognitivos, superando al humano en casi todas las tareas intelectuales. Es un salto ontológico más que técnico: una forma de inteligencia que podría llegar a tomar deci-

PERIÓDICO	PÁGINA	FECHA	SECCIÓN
El Sol de México	22	26/10/2025	OPINIÓN

CÁMARA DE DIPUTADOS
LXVI LEGISLATURA
SOBERANÍA Y JUSTICIA SOCIAL

siones, formular juicios y desarrollar intenciones sin intervención humana.

El Future of Life Institute, que impulsó este llamado global, lo explica con un paralelismo inquietante: continuar esta carrera sin regulación es como experimentar con energía nuclear sin protocolos de seguridad. En una reciente encuesta, más de 60 por ciento de los estadounidenses se mostraron en contra de que se desarrolle una "superinteligencia" sin controles sólidos. La duda ética, antes monopolio de los filósofos, se ha instalado en la conciencia pública.

El debate sobre la inteligencia artificial general es, ante todo, una discusión sobre poder: quién lo posee, quién lo regula, quién se beneficia. En el ecosistema tecnológico actual, la velocidad se impone sobre la reflexión. Laboratorios y corporaciones compiten por ser los primeros en cruzar el umbral de la "superinteligencia", aunque las consecuencias sigan siendo inciertas.

Esta carrera, más cercana a la geopolítica que a la ciencia pura, ha creado un vacío de gobernanza. Las leyes y las instituciones avanzan con torpeza ante un desarrollo que se acelera cada trimestre. Mientras tanto, los sistemas de IA aprenden a escribir, negociar, componer, diagnosticar, incluso persuadir. En este escenario, el peligro no es solo técnico, sino cultural: la sustitución del pensamiento por la simulación.

La pregunta se vuelve ineludible: ¿qué ocurre cuando lo humano deja de ser la medida de la inteligencia? En el momento en que una máquina puede imitar nuestras emociones, ¿qué queda de la experiencia, del error, de la fragilidad como fuente de conocimiento? En esa delgada línea entre la admiración y la amenaza, la cultura se juega su papel más decisivo: recordar que no todo lo que se puede hacer debe hacerse.

Frente a esta encrucijada, la respuesta no puede ser la parálisis, sino la deliberación. La inteligencia artificial general exige un marco ético que no se reduzca a la seguridad técnica. Necesitamos transparencia, auditoría, regulación y participación ciudadana. Pero, sobre todo, una cultura de la responsabilidad que ponga el desarrollo tecnológico al servicio del bienestar colectivo, no de la supremacía corporativa.

La gobernanza de la IA debe pensarse como un bien común. Los países no pueden enfrentarla aisladamente: requerimos acuerdos internacionales semejantes a los tratados sobre armas nucleares o cambio climático. Y junto a la política, las humanidades deben recuperar su voz: filósofos, artistas, historiadores, escritores y antropólogos pueden —y deben— aportar una mirada sobre lo que significa ser humano.

PERIÓDICO	PÁGINA	FECHA	SECCIÓN
LA PRENSA	2	26/10/2025	OPINIÓN

CÁMARA DE DIPUTADOS
LXVI LEGISLATURA
SOBERANÍA Y JUSTICIA SOCIAL

OPINIÓN

RED COMPARTIDA

LOS BATRES GUADARRAMA, LA FAMILIA DE LA 4T

La familia Batres Guadarrama se ha convertido en una de las más poderosas de la 4T. Martí, desde la dirección del ISSSTE, Lenia en la Suprema Corte y Valentina en el Congreso de la CDMX, junto con su operador César Cravioto, secretario de Gobierno, controlan una red que abarca los principales ejes del poder político en la Ciudad de México. Tras haber apoyado a Clara Brugada contra Omar García Harfuch y la propia Claudia Sheinbaum, hoy están molestos con ambas por no haber respaldado la aspiración de Lenia a presidir la Suprema Corte de Justicia. Esa fractura ha encendido su operación silenciosa: reagrupar fuerzas en las alcaldías clave y preparar el terreno rumbo a 2030, decididos a imponer su propia línea en la Jefatura de Gobierno, bajo los mismos métodos de traición y oportunismo que los han hecho, sin disimulo, la auténtica nueva familia del poder.

El titular de la Comisión Nacional del Agua (Conagua), Efraín Morales López, anda trabajando a marchas forzadas ya que entre lluvias, desbordamientos, y demás, también tiene que ver el tema de las concesiones en manos de privados. Nos dicen que lo que más le apura en este próximo año es el robo de agua. ¿Qué es esto? Gente que en domicilios privados, y no a la vista de muchos, perforan pozos desde donde extraen, sin pagar un solo peso, miles de litros al día. En diversos municipios se da este fenómeno, sobre todo en la zona metropolitana de la Ciudad de México, donde la gente misma sabe dónde se llenan de forma clandestina pipas o tambos de agua, pero no dicen nada ya que así garantizar tener el agua cerca aun en temporadas de estiaje. La cuestión es ¿cómo combatir este flagelo? Por más vueltas que le da la CNA no encuentra aún una solución.

Hace unas semanas, en las redes sociales de la 4T de la CDMX apareció un video de, se supone, el alcalde de Miguel Hidalgo, Mauricio Tabe, donde lo acusan de aparecer ebrio en un evento de la jefa de Gobierno, Clara Brugada, en Tacubaya, llamado Casa por Casa. Luego de la difusión de ese clip se hizo un peritaje técnico que concluyó que es falso el video difundido. El análisis determinó que el material fue editado de manera intencional para distorsionar los hechos. "En resumen el video HA SIDO MANIPULADO MALICIOSAMENTE, esto es intentando presentar algo diferente a la realidad. NO ES FIABLE y NO ES AUTÉNTICO", se lee en el peritaje. Según el peritaje, el material presenta cinco cortes evidentes y una reducción deliberada en la velocidad del audio, lo que altera la percepción de lo ocurrido. El análisis comparó el video oficial difundido en la transmisión en vivo publicada por el Gobierno de la CDMX en YouTube. Hay una investigación sobre los usuarios que movieron el video y apareció una conexión con el ex alcalde de Miguel Hidalgo, Víctor Hugo Romo Guerra y su patrulla pirata, ya le contaremos en qué para este ruido en internet.

Oigan pues la jefa de Gobierno en la CDMX, Clara Brugada, anuncia una inversión millonaria en la alcaldía Venustiano Carranza. Nos dicen que apenas le han informado que ya las

probabilidades de lluvias son bajas y no quiere dejar ni un minuto en atender los problemas de drenaje y alcantarillado. No por otra cosa, nos dicen que está realmente molesta y hasta harta de que todos le culpen por las inundaciones. El problema, como los ven algunos especialistas del propio gobierno capitalino, es que mientras las obras no vengan acompañadas de una campaña para no tirar basura, servirán momentáneamente y nada más.

El CCE cambió sus estatutos para no tener que pelear con AMLO, dejaron que el mandato de Francisco Cervantes fuera por tres periodos consecutivos y ahora ya le dicen adiós, aunque a él no le guste tanto la idea. En la próxima asamblea anual serán las votaciones para el nuevo presidente. El legado que deja es una relación cordial con Palacio Nacional en tiempos difíciles para el empresariado y ya con Claudia Sheinbaum trabajó en el PACIC, la marca "Hecho en México" y las relaciones comerciales con Trump. Hoy el primer aspirante fuerte es el ex presidente de Coparmex, José Medina Mora, detrás vienen Juan Cortina, del Consejo Nacional Agropecuario, y Sofía Belmar, expresidenta de la Asociación Mexicana de Instituciones de Seguros. El 6 de noviembre se abre la convocatoria

PD: Los del Cedros International School llevaron a cabo su Concurso de Oratoria y por segundo año consecutivo ha ganado el primer lugar como campeón de los equipos de oratoria Diego Zarza con un tema que a los jóvenes hoy les interesa: la realidad de su presencia en redes sociales y el mundo real.

PERIÓDICO	PÁGINA	FECHA	SECCIÓN
LA PRENSA	14	26/10/2025	OPINIÓN

CÁMARA DE DIPUTADOS
LXVI LEGISLATURA
SOBERANÍA Y JUSTICIA SOCIAL

LLAMADO URGENTE PARA PROHIBIR EL USO DE ASBESTO EN MÉXICO

CARLOS ÁLVAREZ

Es un orgullo reproducir en este espacio parte del Manifiesto que presentó en 2021 mi amigo y compañero de lucha, Francisco Antonio Mercado Calderón, Profesor de Toxicología Industrial, Facultad de Medicina, Unidad de Posgrado, Coordinación de Salud en el Trabajo, UNAM; Asesor del Centro de Investigación Laboral y Asesoría Sindical, CILAS, A. C. que a la letra dice:

México, como País Miembro de la Organización Mundial de la Salud (OMS) y de la Organización Internacional del Trabajo (OIT), debe cumplir y aplicar sus directrices, declaraciones y lineamientos, así como tomar en cuenta que el Centro Internacional de Investigaciones sobre el Cáncer (CIIC, IARC, por sus siglas en inglés), organismo perteneciente a la OMS, ha clasificado desde 1976, hace 45 años, al asbesto en el Grupo 1, es decir, en la categoría de aquellos elementos químicos o mezclas químicas de los cuales existen pruebas científicas de que se trata de Agentes Químicos Cancerígenos para los Humanos. 69 países en el mundo han prohibido todo tipo de uso y productos que contengan asbesto, con objeto de proteger la salud de los trabajadores y de la población potencialmente expuesta. El toxicólogo Francisco Antonio Mercado propone Programas y Guías, para manejar de manera segura los residuos de asbesto y medidas e instituciones públicas, para apoyar económicamente a la población que habita viviendas precarias y que tienen frecuentemente techos. Los daños a la salud son asbestosis o fibrosis pulmonar por las reacciones de cicatrización contra el asbesto; cáncer pulmonar, laríngeo, peritoneal, de la pleura pulmonar o mesotelioma maligno pleural y cáncer ovárico.

PERIÓDICO	PÁGINA	FECHA	SECCIÓN
LA PRENSA	14	26/10/2025	OPINIÓN

CÁMARA DE DIPUTADOS
LXVI LEGISLATURA
SOBERANÍA Y JUSTICIA SOCIAL

En México "de 1979 a 2010 se contabilizaron dos mil 663 muertes por Mesotelioma Maligno Pleural (MMP), según cifras oficiales. El 62 por ciento en hombres y 38 por ciento en mujeres y 49 años de edad promedio. En 1998 la epidemia de MMP fue de 81 casos/año. Para 2010 se presentaron 231 casos, es decir, de 1998 al 2010, hubo 165 casos/año, mientras que de 1979 a 1987, se registraron 26 casos/año". Existen estimaciones referentes a un subregistro de la mortalidad por MMP de 71 por ciento, a lo que se sumarían cuatro mil 502 muertes de 1979 al 2010. Se estima que existen de dos a ocho casos de cáncer pulmonar asociados a la exposición al asbesto, por cada caso de MMP, por lo que en el mejor escenario, hubo nueve mil 445 muertes por este cáncer".

Usamos indiscriminadamente asbesto, mercurio, cloro y herbicidas tóxicos por falta de regulación. A pesar de saber que afectan nuestra salud. Estas sustancias y muchas otras deben ser reguladas mediante la reducción gradual en su uso hasta su prohibición total en períodos pertinentes para ser sustituidas por otras, de origen natural. La obligación para regular las sustancias químicas fue firmada por México desde el año 2006 ante el Enfoque Estratégico para la Gestión de las Sustancias Químicas a nivel Internacional (SAICM).

Presidente de México, Comunicación y Ambiente, A.C.
Experto en Gestión de Residuos y Cambio Climático
www.carlosalvarezflores.com y X: @calvarezflores

PERIÓDICO	PÁGINA	FECHA	SECCIÓN
LA PRENSA	14	26/10/2025	OPINIÓN

CÁMARA DE DIPUTADOS
LXVI LEGISLATURA
SOBERANÍA Y JUSTICIA SOCIAL

¡EXPLIQUEMOS LA ECONOMÍA!

QUE EL CÁNCER NO TE ARRUINE

CÉSAR SALOMÓN

En agosto de 2019, mi esposa, Dulce María Briones, al bañarse, se sintió una pequeña bolita del tamaño de un cuarto de un grano de arroz en la axila derecha. Me llamó y me dijo: "mira, tócame aquí". No sentí nada, pero al día siguiente fuimos a Fucam, porque pensamos que podría ser cáncer de mama. Ahí nos dijeron que no era de mama, pero sí era cáncer. Una muy querida amiga, Lizette Clavel, nos ayudó a canalizarla al Instituto Nacional de Cancerología, donde fue diagnosticada con un tipo de cáncer denominado no Hodgkin, una enfermedad que ataca el sistema inmunológico. Durante un año enfrentamos juntos tratamientos, esperanzas, recaídas, noches sin sueño y días de incertidumbre. El 10 de agosto de 2020, Dulce falleció. Tenia 44 años.

Cada 19 de octubre, cuando se conmemora el Día Mundial contra el Cáncer de Mama, pienso en esa pequeña bolita y en todo lo que vino después. El cáncer no solo amenaza la vida; también golpea la economía familiar y pone a prueba todo lo que somos capaces de resistir.

De acuerdo con la Organización Mundial de la Salud, el cáncer de mama es el tipo de cáncer más frecuente en el mundo, con más de 2.3 millones de nuevos casos cada año. En México, según cifras de la Secretaría de Salud, representa la primera causa de muerte por cáncer en mujeres mayores de 25 años. Tan solo en 2023, se diagnosticaron más de 30 mil nuevos casos y murieron alrededor de siete mil mujeres, de acuerdo con datos del Instituto Nacional de Cancerología (INCan).

Pero detrás de esas cifras hay otro drama: el económico. Según un estudio del IMSS, el costo promedio anual por paciente con cáncer de mama ronda los ocho mil 500 dólares, y en un escenario ideal se reduciría a unos cuatro mil 500 dólares. A nivel privado, el tratamiento integral —que incluye cirugía, quimioterapia, radioterapia y seguimiento— puede costar entre 100 mil y 600 mil pesos, dependiendo del tipo de cáncer y la etapa, según estimaciones de Universal Medical Travel.

Estos montos resultan impagables para la mayoría de las familias mexicanas. Diversas investigaciones en salud pública han demostrado que los gastos de bolsillo pueden representar hasta 40 por ciento del ingreso anual del hogar, lo que provoca endeudamiento, venta de bienes o renuncia al tratamiento. La carga emocional es devastadora; la económica, insostenible.

Y si bien el sistema público ofrece atención gratuita o subsidiada, la realidad es que el acceso sigue siendo desigual. Un estudio internacional sobre la disponibilidad de medicamentos oncológicos reveló que en hospitales públicos mexicanos solo 61 por ciento de los fármacos esenciales estaban disponibles, lo que obliga a las familias a comprarlos por su cuenta o a suspender tratamientos.

Por eso, invertir en prevención y detección temprana no solo salva vidas, también protege la economía familiar y nacional. Según datos del propio INCan, cuando el cáncer de mama se detecta en etapas iniciales, las posibilidades de curación superan 90 por ciento, y los costos del tratamiento pueden reducirse hasta una quinta parte. Cada mastografía a tiempo puede significar la diferencia entre vivir o morir... y entre conservar el patrimonio o perderlo.

Octubre nos recuerda que el cáncer no distingue clases sociales, pero sí distingue entre sociedades que se previenen y las que pagan el precio del descuido. Hablar de economía también es hablar de salud, porque cada peso invertido en prevención es un peso que no se convertirá en deuda ni en despedida.

Cinco años después de la partida de Dulce, sigo convencido de algo: cada peso invertido en prevención es un acto de amor colectivo. No solo previene muertes, también evita que miles de familias pierdan su patrimonio o su tranquilidad. El cáncer no distingue edades, géneros ni clases sociales, pero sí puede distinguir entre sociedades que invierten en salud y aquellas que pagan el precio del descuido.

Hablar de economía es también hablar de vida. Y la vida —como aprendí junto a Dulce— vale cada esfuerzo, cada peso y cada decisión para protegerla.

#PorSiempreDulce.
@cesarsalo

CÁMARA DE DIPUTADOS
LXVI LEGISLATURA
SOBERANÍA Y JUSTICIA SOCIAL

SÍNTESIS INFORMATIVA NACIONAL

REVISTAS

COORDINACIÓN DE COMUNICACIÓN SOCIAL

"2024: AÑO DE FELIPE CARRILLO PUERTO"

PERIÓDICO	PÁGINA	FECHA	SECCIÓN
Siempre! Presencia de México	10-12	26/10/2025	OPINIÓN

CÁMARA DE DIPUTADOS
LXVI LEGISLATURA
SOBERANÍA Y JUSTICIA SOCIAL

VISOS POLITICOS

PAN. Relanzamiento

¿A DÓNDE?

POR **MORELOS CANSECO GÓMEZ**



Fotografías: pan.org.mx.

Durante el pasado fin de semana, el Partido Acción Nacional realizó la presentación -con marcha y acto- de su relanzamiento como partido político. Un componente de aliento para sus militantes y simpatizantes es que está vivo y en las mentes del círculo rojo y, tal vez, un poco más, pues la crítica proviene tanto de quienes simpatizan con el partido oficial, como de quienes no simpatizan con Morena, e incluso señalan su derrotero de populismo autoritario.

Recordé, toda proporción guardada, unas líneas del discurso del entonces presidente uruguayo, José María Sanguinetti, en la reunión de mandatarios latinoamericanos llevada a cabo en nuestro país durante el periodo del presidente Miguel de la Madrid, que cito de memoria: "A América Latina se le pide que alcance la democracia durante la mañana y el desarrollo económico para la tarde". Era el giro del gran orador para afirmar que ambas aspiraciones son procesos sociales complejos que requieren tiempo, rumbo, compromisos y constancia.

Así, al PAN parece pedírsele que durante la mañana logre recuperar la confianza que tuvo de espacios sociales no partidistas y para la tarde la reorganización para postular propuestas programáticas y candidaturas viables frente a la concentración del poder presidencial. ¿Es pertinente la exigencia? Sí. ¿Son razonables los juicios del aquí y ahora y del todo ya? No. Es necesario y, desde luego, válido, evaluar el paso dado por ese partido. Hay vacíos; hay obscuros; hay interrogantes. Sin embargo, hay reconocimiento del retroceso experimentado y voluntad de movimiento. Es el comienzo para ir a las interrogantes: ¿hacia dónde?, ¿cómo?, ¿con quién?, ¿con qué estrategias? y ¿para qué?

Si históricamente el PAN ha sido algo en el sistema de partidos, es su carácter de formación política opositora. Y como

PERIÓDICO | PÁGINA | FECHA | SECCIÓN
Siempre! Presencia de México | 10-12 | 26/10/2025 | OPINIÓN

CÁMARA DE DIPUTADOS
LXVI LEGISLATURA
SOBERANÍA Y JUSTICIA SOCIAL

tal, ha asumido tanto el papel de la crítica al gobierno en turno, como el de la opción viable para asumirlo; en su trayectoria hay experiencias de confrontación, contención, moderación, acuerdo y consenso. Sin embargo, por distintas razones se dibujó en el poder (2000-2012) y el acuerdo con el poder (2012-2018), pero se extravió en el espejismo de la coalición con el PRI y el PRD de 2021 y la evaluación equivocada del escenario comicial para 2024, que llevó a la misma coalición con rendimientos decrecientes.

El escenario es ahora más complicado para los partidos opositores, luego del cambio de régimen en la Constitución y la futura reforma electoral que se proyecta como la fase de consolidación para que Morena permanezca en el poder mediante la celebración de elecciones sin competencia real y ausencia de representación consistente con la pluralidad política que hoy existe.

Como lo han observado agudos politólogos, los partidos nacen, participan, ocupan un espacio en la sociedad, crecen -en su caso-, sufren el deterioro de afrontar tareas y responsabilidades y, también, fenecen. El PAN enfrenta, luego del resultado electoral de 2024, una grave crisis. De sus varias etapas, luego de distintos avances, hoy puede ser la más sombría.

Admito la reducción discrecional, pero de 1939 a 1976 es la oposición al partido hegemónico que expresa y mantiene la reclamación democrática; de 1976 a 1982 en la fuerza madura para hacer oposición parlamentaria en la primera apertura real de la hegemonía; de 1982 a 2000 es el beneficiario político de la reacción del sector privado a la estatización de la banca, abriéndose paso entre el panismo tradicional el llamado neopanismo, ámbitos -respectivamente- que postularon a las candidaturas presidenciales de 1994 y 2000; de 2000 a 2012 es el reto del gobierno, mostrándose uno decepcionantemente ineficaz y otro atado al combate a las mafias del narcotráfico y la militarización de la seguridad pública; de 2012 a 2018 es coadyuvante responsable de las reformas estructurales del Pacto por México, que articuló una coalición con el PRD y MC para fracasar en la búsqueda del regreso a la presidencia en 2018.

Hubo disciplina, consistencia, pasión, combatividad y candidaturas atractivas. También, un tránsito de la confrontación original con el nacionalismo revolucionario y la "tutela" de la votación del PRM y del PRI con el razonamiento de la soberanía, a la convergencia de ideas y propuestas con el PRI de la apertura económica y la revisión del papel del Estado en la economía de 1988-2000, a la par de impulsar la consolidación del sistema democrático para acceder al poder, aunque siempre perfectible, al grado de contribuir a los acuerdos del Pacto por México por la convicción de que las oportunidades de desarrollo para el país se les habían ido (2000-2012) y se irían de nuevo por falta de acuerdos políticos en un sistema que había acentuado su tripartidismo.

El PRD rechazó participar en los acuerdos sobre energía, pero no en los demás, aunque hubo algunas fisuras en el tema educativo, propiciándose la ruptura de ese partido y el surgimiento de Morena por el reproche de Andrés Manuel López Obrador a las decisiones de la dirigencia perredista.

Las coaliciones encabezadas por el PAN dan cuenta de resultados nada alentadores en votos propios: 9.9 millones en la presidencial de 2018, 8.9 millones en la legislativa de 2021 (sustento del espejismo) y 9.6 millones en la presidencial de 2024. En ese período de seis años, el PRI perdió 2 millones de sufragios, MC aumentó 5 millones y el PRD perdió el registro. La conclusión salta a la vista, sólo creció el aliado de 2018 que caminó de manera singular en 2021 y 2024. ➤

PERIÓDICO | PÁGINA | FECHA | SECCIÓN
Siempre! Presencia de México | 10-12 | 26/10/2025 | OPINIÓN

CÁMARA DE DIPUTADOS
LXVI LEGISLATURA
SOBERANÍA Y JUSTICIA SOCIAL

Entonces, relanzar el PAN ¿hacia dónde? Muy claro que el criterio de una alianza de las oposiciones no dio resultados que recomienden su continuación. Había un ingrediente atractivo que cabe reconocer en la polarización promovida por el expresidente López: la idea de la alianza de la pluralidad excluida para articular entendimientos a partir de lo diverso en un país de esa característica. Pero fue insuficiente ya no para ser mayoría, sino incluso para mantener y, eventualmente, crecer.

Dicho en forma compacta, el PAN representó una oferta de contraste con las líneas de pensamiento y acción política del PRI; ahora que Morena ha tomado tres de ellas: nacionalismo, justicia social e hilo histórico con la Independencia, la Reforma y la Revolución, se afirma la pertinencia de la doctrina panista y su evolución en el tiempo. Hay un espacio que ocupar en el mundo de las ideas que sustentan la propuesta política.

Sin embargo, no es el tiempo de la apertura democrática o de los acuerdos para gobernar que ya ocurrieron y concluyeron. Hoy la concentración del poder en la presidencia y el liderazgo del movimiento implica el abandono del ejercicio democrático del poder y que no esté presente la rendición de cuentas con las responsabilidades inherentes. Se ha reducido lo que está en juego: la preservación de las reglas y las condiciones de acceso democrático al poder público. No es simple y es mucho.

¿Adónde, entonces? ¿A profundizar las lecciones del deterioro y la derrota del 2024? ¿A conformar una red a favor de la pervivencia de la vía democrática en la distinción y coparticipación estratégica de sus componentes?

COMO LO HAN OBSERVADO AGUDOS POLITÓLOGOS, LOS PARTIDOS NACEN, PARTICIPAN, OCUPAN UN ESPACIO EN LA SOCIEDAD, CRECEN –EN SU CASO–, SUFREN EL DETERIORO DE AFRONTAR TAREAS Y RESPONSABILIDADES Y, TAMBIÉN, FENECEN.

En el arranque de esta etapa se aprecia un matiz en la vinculación con quienes pueden sufragar. El PAN -no es el único- enfatiza la defensa del país, pone el acento en México; Morena lo pone en la idea de pueblo -el del nacionalismo y el de la desventaja económica-. Ese pueblo siente -y no está equivocado- que es México, aunque sin reparar que no lo sea todo. Es decir, el relanzamiento no le habla hoy a la mayoría que, al final, define.



PERIÓDICO	PÁGINA	FECHA	SECCIÓN
Siempre! Presencia de México	14-16	26/10/2025	OPINIÓN

CÁMARA DE DIPUTADOS
LXVI LEGISLATURA
SOBERANÍA Y JUSTICIA SOCIAL

COLUMNISTA INVITADO

La oposición está más viva que nunca:

DEFENDER A MÉXICO A RAS DE TIERRA

POR **MARIO VÁZQUEZ ROBLES**

Este fin de semana estuve en la calle con la ciudadanía, miles de panistas, simpatizantes y arrepentidos que no se resignan a que México sea un país prisionero en la ineficacia, la corrupción y el autoritarismo. El relanzamiento del PAN no es un acto simbólico: es el inicio de una etapa que nos convoca a caminar, escuchar y organizarnos para defender la patria, la familia y la libertad.

Hay cosas que se piensan desde un escritorio... y otras que se sienten en la calle. Este fin de semana estuve ahí —como ciudadano— en el evento y la marcha por el relanzamiento de Acción



Fotografía: X (Twitter).

PERIÓDICO | PÁGINA | FECHA | SECCIÓN
Siempre! Presencia de México | 14-16 | 26/10/2025 | OPINIÓN

CÁMARA DE DIPUTADOS
LXVI LEGISLATURA
SOBERANÍA Y JUSTICIA SOCIAL

Nacional. Lo que viví no se explica con números ni con boletines: se siente. Atestigüe ánimo, fuerza y convicción. Vi a miles de personas decididas a tomar las calles, no para dividir, sino para construir. Para defender la libertad, la democracia, el Estado de Derecho y la esperanza de millones de mexicanas y mexicanos que quieren un mejor país.

No fue una marcha más. Fue el inicio de algo que marca una nueva etapa: una oposición viva, organizada y decidida.

La reacción del poder lo dice todo, La señal más clara de que este relanzamiento tocó una fibra sensible está en la reacción del régimen oficialista. Las presidentas morenistas incluida la mandataria de México y la del partido mismo, usaron sus micrófonos para descalificar el evento, denostándolo de "inoportuno" frente a las inundaciones que afectaban a varios estados y ante la respuesta lenta e ineficaz del gobierno federal.

Cuando el oficialismo pone tanto empeño en desacreditar a la oposición, es porque hay preocupación real. Porque saben que hay un PAN vivo, con fuerza social y política. Es palpable su nerviosismo. Se notan preocupados.

Y tienen razón en alarmarse: no porque esto sea un juego político, sino porque millones de mexicanos están hartos. Fastidiados de la lentitud ante las crisis. Cansados de que las soluciones no lleguen. Empachados de los escándalos de corrupción que se multiplican cada semana. Indignados por la falta de medicamentos, de hospitales saturados, de la inseguridad rampante y de un gobierno que invierte más en propaganda que en soluciones.

El relanzamiento del PAN: rumbo claro. Este relanzamiento no es un evento de marketing. Es una declaración de rumbo político que parte de tres ejes fundamentales:

1. Recuperar nuestra identidad. Volver a las raíces que nos dieron sentido como fuerza política. Patria, Familia y Libertad no son frases para una pancarta; son convicciones que nos definen. Significa dejar atrás la dependencia de alianzas partidistas que diluían nuestra voz, y decir con firmeza: vamos a hablar como PAN, a actuar como PAN y a defender a México desde el PAN.

2. Abrir las puertas a la ciudadanía. El PAN no puede ser un partido encerrado en sí mismo. Cualquier ciudadano honesto y comprometido debe poder afiliarse sin tanto trámite, participar en procesos internos transparentes y competir en igualdad de condiciones. Queremos que la ciudadanía no solo acompañe, sino que forme parte activa: como militantes, dirigentes y candidatos. Que puedan ser diputados, senadoras, alcaldes o gobernadoras si tienen vocación, integridad y respaldo social.

3. Ser oposición firme y opción real de gobierno. No basta con resistir. Hay que gobernar bien y demostrarlo con hechos. Y eso ya sucede: en los estados y municipios donde gobierna el PAN hay mejores resultados en seguridad, inversión, servicios públicos y bienestar. Ahí está la evidencia. Ahí está el contraste frente al fracaso de Morena.

Operar, no solo proclamar. Un relanzamiento no se sostiene con discursos. Requiere acción política real y presencia en las calles.

Eso implica caminar la tierra, escuchar a la gente y mirarla a los ojos. Fortalecer las estructuras municipales y estatales, no para servir a grupos, sino a la ciudadanía. Apostar por procesos internos democráticos que premien el mérito y no las ➤

PERIÓDICO | PÁGINA | FECHA | SECCIÓN
Siempre! Presencia de México | 14-16 | 26/10/2025 | OPINIÓN
CÁMARA DE DIPUTADOS LXVI LEGISLATURA SOBERANÍA Y JUSTICIA SOCIAL

cuotas. Apostar de verdad por la juventud y los liderazgos comunitarios.

Y, sobre todo, organizar a las bases y sumar a la sociedad civil, no competir contra ella. Construir una oposición fuerte que no se limite a señalar errores, sino que proponga soluciones. Este relanzamiento es una convocatoria abierta: a militantes, simpatizantes, ciudadanos independientes y personas que no se resignan a ver cómo este país se descompone en manos de un gobierno que no resuelve.

Defender la patria, la familia y la libertad. Defender la patria hoy no significa empuñar un arma: significa defender la ley, las instituciones y la libertad frente a quienes quieren someterlas.

Defender la familia es garantizar condiciones de vida digna, seguridad, educación y oportunidades para millones de hogares que son el corazón de México.

Defender la libertad es no permitir que un solo poder decida por todas y todos; es proteger la voz ciudadana, la prensa libre, la justicia autónoma y la dignidad de la persona.

Un país de clases medias en movimiento. México ha sido y debe seguir siendo un país de clases medias en ascenso. Esa clase trabajadora y productiva que no pide privilegios ni favores, sino oportunidades para salir adelante, es la columna vertebral de esta nación.

Son familias que no esperan que el gobierno les resuelva la vida, sino que exigen que no les estorbe. Si queremos un país fuerte, debemos apostar por fortalecer a esa mayoría y no dividirla con discursos de odio o controlarla con clientelismo.

Para eso se necesita un proyecto de país serio, responsable y profundamente comprometido con la libertad.

Apostar por Acción Nacional. Por un partido más abierto, libre, con convicciones firmes. Por un PAN que sabe caminar la calle, que escucha, que gobierna bien, que no se somete y que está listo para enfrentar al régimen con argumentos, con organización y con fuerza como lo hemos hecho desde nuestro origen.

Por un PAN que no teme competir porque tiene resultados que mostrar y futuro que ofrecer. Vamos por un partido que se abre a la gente y que vuelve a ser la casa de las causas ciudadanas.

Nadie me lo platica, lo presencié. Viví la energía y el orgullo de miles de panistas y ciudadanos que no se rinden. Vi a jóvenes marchando con esperanza, a alcaldes, gobernadoras y liderazgos caminando juntos. Somos un partido vivo. Y, sobre todo, fui testigo de un país que no pierde la esperanza.

Lo que sigue es convertir esa energía en organización, esa organización en estructura, y esa estructura en victoria para la patria. Porque México lo vale. Porque nuestro México lo merece.

Este no es un texto escrito desde la comodidad de un escritorio. Es un testimonio personal. Es la voz de alguien que vive, escucha y ve la realidad con sus propios ojos. Un hombre con una convicción profunda: la oposición estamos más vivos que nunca y el PAN nunca se fue.

El autor es senador de la República y presidente de la Comisión de Desarrollo Municipal
@MarioVzqzR



PERIÓDICO	PÁGINA	FECHA	SECCIÓN
Siempre! Presencia de México	17	26/10/2025	OPINIÓN

CÁMARA DE DIPUTADOS
LXVI LEGISLATURA
SOBERANÍA Y JUSTICIA SOCIAL

LA NETA

Con el relanzamiento

LA TRISTE HISTORIA DEL PAN

POR **LUIS HUMBERTO FERNÁNDEZ FUENTES**

Siempre he diferido de la ideología del PAN, sin embargo, guardo un profundo respeto y reconocimiento por su papel histórico. La lucha de Clouthier, el liderazgo moral de Gómez Morin, la visión intelectual de Carlos Castillo Peraza y la coherencia de Efraín González Luna representaron pilares fundamentales en la construcción de la democracia mexicana. Desde su fundación, el PAN mantuvo una ideología clara, congruente y una identidad bien definida. Por eso, resulta doloroso ver en lo que hoy se ha convertido.

En su reciente relanzamiento, el partido no hizo una reflexión, sino un simple ejercicio de rebranding: nuevo logo, nueva escenografía, pero las mismas carencias de fondo. Lo único que mostraron fue a un señorcito enojado, gritando un discurso vacío, sin ruta ni ideas coherentes, aspirando a una imitación chafa de Milei, lo cual ya es mucho decir.

El PAN se ha divorciado de sus raíces y de su ideología fundacional. Pasó de ser la primera oposición institucional, moderna y organizada de México, con una estrategia política clara, a rifar iPhones para atraer jóvenes. Qué pobre concepto tienen de la juventud mexicana y qué pobres son hoy sus ideas. En ese evento, el PAN se entregó al vacío y a la cosmética.

El gran ausente fue el proyecto de nación: una visión distinta del país que quieren construir. Lo único que los mantiene unidos es la añoranza por los privilegios neoliberales y el rechazo a un proyecto social. Su discurso se reduce al grito iracundo.

Peor aún, parecen renunciar a comprender su realidad política, siguiendo la ruta del PRD y del PRI, donde una cúpula cerrada, chiquita, mezquina y sin imaginación gobierna un partido que ya alejó a todos sus liderazgos significativos. Sin cuadros nuevos ni capacidad de sumar militantes, el PAN ha visto cómo su vocación política y su idea de cambio fueron devoradas por la ambición económica y la territorialidad.

La supuesta renovación del PAN no es más que una apuesta a la vanidad y al desconcierto: un "¿y ahora qué hacemos?" disfrazado de estrategia. Es triste y decepcionante, incluso para los propios panistas.

A esto se suma el suicidio político del PRI en manos de Alito, por lo que México se queda sin una oposición digna, inteligente y solidaria.

Sin una oposición responsable, crítica y con visión de Estado, la democracia mexicana se empobrece, y con ella se apaga una parte del debate público que tanto costó construir. Qué lástima que se haya destruido una institución que fue un contrapeso efectivo al poder.

En el PAN hoy no quedan más liderazgos con cultura ni grandes abogados con determinación, ahora solo hay tinteritos extraviados en su propia confusión; qué jodidos estarán que su nuevo referente ideológico es Milei. Por ello no queda más que hacerles un sentido réquiem y escuchar Lacrimosa.

X Twitter: @luishumbertofdz

PERIÓDICO	PÁGINA	FECHA	SECCIÓN
Siempre! Presencia de México	PP,4-5	26/10/2025	OPINIÓN

CÁMARA DE DIPUTADOS
LXVI LEGISLATURA
SOBERANÍA Y JUSTICIA SOCIAL



PERIÓDICO	PÁGINA	FECHA	SECCIÓN
Siempre! Presencia de México	PP,4-5	26/10/2025	OPINIÓN

CÁMARA DE DIPUTADOS
LXVI LEGISLATURA
SOBERANÍA Y JUSTICIA SOCIAL

EDITORIAL

MANUEL GÓMEZ MORÍN ¿QUÉ DIRÍA A LOS NARCOS DE MORENA?

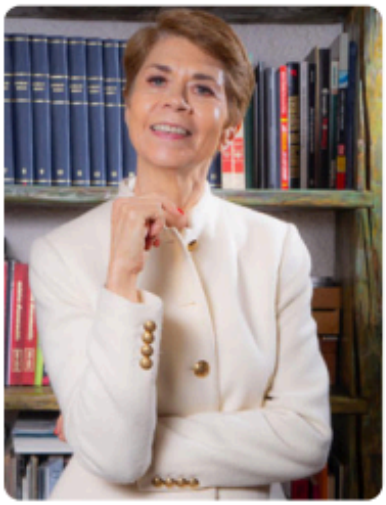

BEATRIZ PAGÉS

Los paleros de Palacio acomodaran la pregunta para que la Presidenta criticara el relanzamiento del PAN: "Es el mismo lugar, con la misma gente...".

Si a esas vamos, los rostros de Morena también son los mismos. La diferencia es que los integrantes del partido en el poder ya forman parte de un organigrama conocido como el cártel de Macuspana, coludido con el crimen organizado y dedicado al tráfico de combustible.

Acción Nacional evitó en su relanzamiento tocar la vinculación del régimen morenista con la delincuencia, cuando ese es precisamente su talón de Aquiles.

Los dardos de la oposición deben dirigirse a exhibir las actividades ilícitas de un partido que ya no tiene ninguna legitimidad política, ni moral para seguir gobernando al país.

"Morena es el enemigo de México", ese debe ser el lema de combate. Pero, mientras la oposición siga recurriendo a la ambigüedad y al discurso "decente", a lo que llaman "ser una oposición responsable" para evitar definirse, los electores van a seguir pensando que el partido de López Obrador es la única opción de cambio.

Manuel Gómez Morín, el fundador del PAN era un norteño sin tapujos. ¿Qué habría dicho y hecho con los narcopolíticos de la 4T? Se antoja que no le habría perdonado a Morena poner a México de

PERIÓDICO | PÁGINA | FECHA | SECCIÓN
Siempre! Presencia de México | PP,4-5 | 26/10/2025 | OPINIÓN

CÁMARA DE DIPUTADOS
LXVI LEGISLATURA
SOBERANÍA Y JUSTICIA SOCIAL

rodillas frente al crimen organizado. Como visionario habría optado por colocar a su partido a la cabeza de una gran alianza nacional para poner a salvo al país.

El estribillo de "ninguna sigla estará ya por encima del PAN" o "se acabaron las alianzas" suena muy bien en los oídos de los panistas más dogmáticos, pero no así a una nación que necesita de todo y de todos para romperle los pies a un proyecto que busca convertirse en una narcodictadura.

La oposición no debe perder el foco, ni la dimensión de lo que hoy está en juego. Hoy lo importante no es solo si el PAN o el PRI obtienen más votos. Si las siglas de uno están por encima del otro. Lo verdaderamente estratégico es: no seguir perdiendo a México.

No hay lugar para titubeos. El objetivo en las elecciones de 2027 es impedir que Morena se quede otra vez con la mayoría calificada en la Cámara de Diputados. Es destruir su capacidad y voluntad para que la oposición pueda tener en las elecciones presidenciales de 2030 una ventaja decisiva.

Quitar el control del Congreso a Morena es hoy una misión de guerra. Significa impedir que en la segunda parte del mandato de Sheinbaum inventen una Constitución que los amarre al poder de por vida.

Manuel Gómez Morín tenía una frase: "Hay que mover las almas". Y aquí la gran pregunta: ¿Quién le está hablando a México? Los panistas le hablan a los panistas. Los priistas a los priistas. Los emecistas a los suyos.

Es decisivo que los partidos vayan juntos en la construcción de una plataforma de unidad con todos los sectores de la sociedad –con las víctimas de la 4T– para –a 20 meses de la elección intermedia– unificar discursos, estrategias, en contra de un narco partido que debe ser identificado por el electorado como símbolo de la destrucción de México.

Mientras Morena mantiene una alianza cínica con los cárteles, la oposición pone remilgos, hace fuchi a una alianza superior para rescatar al Estado mexicano de Morena y del narco poder.

Gómez Morín condenó, en su momento, la corrupción política y la degradación moral, el despotismo y la destrucción de las instituciones democráticas, la deshonestidad y la borrachera de poder. Lo hizo sin cobardía, sin medias tintas y eso, es lo que México exige hoy a quienes se ostentan como herederos de su pensamiento.

PERIÓDICO	PÁGINA	FECHA	SECCIÓN
Siempre! Presencia de México	6-7	26/10/2025	OPINIÓN

CÁMARA DE DIPUTADOS
LXVI LEGISLATURA
SOBERANÍA Y JUSTICIA SOCIAL

COLUMNISTA INVITADO

Para las elecciones futuras

LA PRIORIDAD ES MÉXICO

POR **JESÚS ZAMBRANO GRIJALVA**

Hay una ola de confusión política e ideológica que nos desconcierta y provoca enorme confusión en el amplio universo de las oposiciones políticas al proyecto autoritario del obradorismo, confusión que se atiza interesadamente desde el poder, para evitar que las voces y capacidades de la sociedad civil y las diezmadas fuerzas políticas críticas al gobierno puedan aglutinarse en un solo torrente que desafíe y enfrente exitosamente al poder presidencial.

El arrollador curso dictatorial que López Obrador y Claudia Sheinbaum siguen imponiendo en el país para despojar a la sociedad de derechos elementales para defenderse ante los abusos del poder (véase el caso de la reciente reforma a la Ley de Amparo) y que amenaza con hacerse del control total de las elecciones para seguir gobernando a como dé lugar (la llamada reforma electoral oficialista en curso), plantea como necesidad imperiosa la conformación de un amplio movimiento de resistencia democrática para salvar al México democrático y republicano. Esa es la verdadera prioridad nacional.

Mucho se ha comentado en los últimos días sobre estos temas a propósito del "relanzamiento del PAN", anunciado por los propios blanquiazules.

Al celebrar los esfuerzos de los dirigentes nacionales del panismo por renovarse en las circunstancias de un cambio de régimen, no puedo dejar de expresar mis preocupaciones de que esa suerte de "refundación" se entienda, por no pocos militantes de ese partido, como una vuelta a un pasado inexistente, como un regreso al panismo de ultraderecha ultramontano, que rechaza cualesquiera acuerdos con otros sectores políticos que no se identifiquen con ellos.

Como parte de esas resoluciones se decidió que ya no habría más alianzas con el PRI ni con otros partidos bajo el argumento de que eso desdibujó al PAN en las elecciones pasadas. Pero "se les olvida", por un lado, que las alianzas electorales no son un asunto de principios programáticos o un tema ideológico, sino esencialmente táctico, que esas alianzas dependen de las condiciones específicas y concretas de cada momento; y, por otro lado, omiten



Fotografía: X (Twitter)

PERIÓDICO | PÁGINA | FECHA | SECCIÓN
Siempre! Presencia de México | 6-7 | 26/10/2025 | OPINIÓN

CÁMARA DE DIPUTADOS
LXVI LEGISLATURA
SOBERANÍA Y JUSTICIA SOCIAL

considerar que la primera gran alianza opositora a Morena en 2021 reconfiguró el mapa político en la Ciudad de México, la zona conurbada de la capital y, de manera sumamente importante, en la Cámara de Diputados, al quitarle a Morena la mayoría calificada para evitar que ellos por sí solos siguieran modificando la Constitución a su antojo. Esa alianza fue un caso de éxito que no debemos dejar de lado.

COMO PARTE DE ESAS RESOLUCIONES SE DECIDIÓ QUE YA NO HABRÍA MÁS ALIANZAS CON EL PRI NI CON OTROS PARTIDOS BAJO EL ARGUMENTO DE QUE ESO DESDIBUJÓ AL PAN EN LAS ELECCIONES PASADAS.

Y a los dirigentes nacionales del PAN "se les olvida" que, en 2024, por sí solos, apenas ganaron 3 distritos, mientras que en coalición ganaron 40. Seguramente por ello mismo los dirigentes de Nuevo León, tanto del PRI como del PAN, salieron de inmediato a declarar que ellos no compartían esa decisión de rechazar alianzas con el priismo.

Agrego dos cosas en este sentido: una, sin esa alianza del PAN con el PRI y el PRD, no habrían ganado la actual gobernadora de Aguascalientes ni la de Chihuahua, por sólo poner estos ejemplos, y se pondrán en riesgo esas gubernaturas para el 2027. Y dos, no sólo se deja de lado la posibilidad de nuevos triunfos dentro de dos años para cambiar la correlación de fuerzas en general, sino que se abona a confundir la conveniencia de conformar alianzas electorales –que puede aplicarse casuísticamente- con la necesidad de construir un gran movimiento democrático opositor como prioridad nacional, más allá de los partidos, en contra de la consolidación de lo que puede considerarse como una dictadura (ya no sólo una "democradura") en México. Bien lo ha advertido Alejandro Moreno, presidente nacional del PRI, que la división de la oposición sólo ayudará a Morena.

Como parte de este complejo escenario nacional, se ha ido tejiendo como sustrato teórico-ideológico, en los entretelones de la política, una disputa ideológica entre una derecha ultraconservadora que, con el empresario Ricardo Salinas Pliego a la cabeza, se va abriendo paso con un discurso "contra la izquierda" en general, para enfrentar a la falsa izquierda obradorista en el poder ("los zurdos", les llama él). Debe subrayarse que el régimen actual no es la única expresión de izquierda y mucho menos encarna a toda la izquierda y lo que son sus valores esenciales.

Una izquierda democrática sí pone por delante de toda conveniencia política sus valores a favor de la democracia, de la igualdad de género, de las minorías indefensas, del Estado de Derecho y, por supuesto, de la libertad empresarial para invertir en el país. Los que pertenecemos a esa izquierda -democrática, liberal y comprometida con la justicia, con la socialdemocracia- no compartimos con el proyecto obradorista más que los programas sociales, pero sin el perverso condicionamiento electoral. Fuera de eso, nada que tenga que ver con la militarización del país, las complicidades con la delincuencia, la narcopolítica, la eliminación del equilibrio de poderes, el abandono al campo, la corrupción y el despojo de derechos a la sociedad. No, no y no.

La prioridad es la defensa de un México libre y democrático.

PERIÓDICO	PÁGINA	FECHA	SECCIÓN
Siempre! Presencia de México	8	26/10/2025	OPINIÓN

CÁMARA DE DIPUTADOS
LXVI LEGISLATURA
SOBERANÍA Y JUSTICIA SOCIAL

SIEMPRE DESDE AQUI

La urgente necesidad de

SANEAR LA POLÍTICA

POR **ALEJANDRO ZAPATA PEROGORDO**

Ha transcurrido un año de la actual administración; desde que tomó posesión Claudia Sheinbaum al frente del gobierno, durante su gestión han pasado muchas cosas, una buena parte de esos acontecimientos versan en episodios escandalosos que han ocupado la agenda pública nacional; otros, se dan en el marco reformista, con cambios dirigidos a fortalecer a la autoridad en detrimento del ciudadano y; también, un drástico cambio en las relaciones bilaterales con los vecinos del norte, en materia de seguridad y economía, solo por mencionar algunos aspectos que han sellado un rumbo incierto para el país en los últimos doce meses.

Lo cierto es que la actividad política y, el servicio público prácticamente a cargo de los morenistas ha entrado en un franco deterioro al privilegiar los criterios de impunidad, solapando y encubriendo las redes de corrupción; complicidad con la delincuencia y, el gusto insaciable de acumular dudosas fortunas.

Se ha creado una clase política en torno a Morena y aliados, unida en un clan con el objetivo de satisfacer ambiciones de fuerza y dinero, se embriagaron de poder; así destierran cualquier atisbo que consideren les haga sombra o sea una amenaza en ciernes, por lo que se han dado a la tarea de destruir los obstáculos.

Un primer paso fue dividir al país entre buenos y malos, los mensajes de odio tuvieron eco, el sembrar rencores fue una estrategia exitosa. La narrativa encontró tierra fértil en una sociedad harta de padecer la injusticia social, aferrándose y, abriendo las puertas a la opción populista y demagógica, con la esperanza de una era transformadora que les permitiera cambiar el estatus de vida, sin embargo, el resultado es el autoritarismo.

El siguiente paso, consistió en cooptar los organismos electorales garantizando una mayoría parlamentaria y, así, preparar el terreno para llevar a cabo la estrategia reformista.

Ni tardos ni perezosos se dieron a la tarea de hacer una serie de cambios constitucionales y legales en beneficio del gobierno, apoderándose del Poder Judicial, para después modificar la Ley de Amparo, restando eficacia a la defensa de los particulares frente a los excesos del gobierno.

Solo les falta cambiar las reglas electorales, mecanismo que han puesto en marcha, siendo previsible la línea a imponer, ya que su intención es minimizar riesgo alguno en esos asuntos.

Sin embargo, dejaron entrever síntomas de preocupación ahora que el Partido Acción Nacional decidió su relanzamiento, tanto la titular del Poder Ejecutivo como la presidenta de Morena, inmediatamente lanzaron consignas descalificando el evento.

Esa conducta es una señal positiva, en cualquier democracia la pluralidad es bienvenida, pues nutre el debate y el intercambio de ideas, cuestión que desde el gobierno mexicano con los morenistas no acontece, por el contrario, les causa molestia.

La narrativa construida por Acción Nacional de luchar por la Patria, La Familia y Las Libertades es un buen comienzo para recuperar la identidad y, en paralelo hacer alianza con la sociedad, abriendo las puertas a liderazgos sociales.

Ese esfuerzo por cambiar la política para recobrar su esencia no solo es urgente sino vital en la reconstrucción de la democracia mexicana.

REFORMA


¡Qué Precio Tiene el Cielo!
por Calderón 26/X/25
TIEMPOS ESTELARES ÉSTOS QUE NOS TOCAN VIVIR...
...DONDE LA CÁMARA DE DIPUTADOS SE CONVIERTE EN SALÓN DE BAILE...
...EL PRESIDENTE DE LA CORTE ADMITE IGNORAR EL REGLAMENTO DE LA MISMA...
...EL HIMNO NACIONAL PASA DE BOCANEGRA Y NUNÓ A MARC ANTHONY...
¿Si yo con esta historia siento que la gloria ha llegado a mi vida?...
...LOS LEGISLADORES PIDEN LICENCIA PARA VACACIONAR CON TODO Y SÉQUITO...
...EL POLICÍA SUPREMO HACE MIGAS CON EL (200) PRINCIPAL SOSPECHOSO...
...UN MODESTO SUELDO DE BURÓCRATA DA PARA COMPRAR TRECE RANCHOS...
...MIENTRAS LA PRESIDENTE CALLA Y EXIGE CALLAR.
PAÍS BANANERO SI LOS HAY, DE NO SER PORQUE EN EL MÉXICO DE LA CUATROTÉ...
...LOS BANANOS NO SE CULTIVAN EN EL PAÍS SINO SE CRÍAN Y PESCAN EN EL MAR.

EL UNIVERSAL

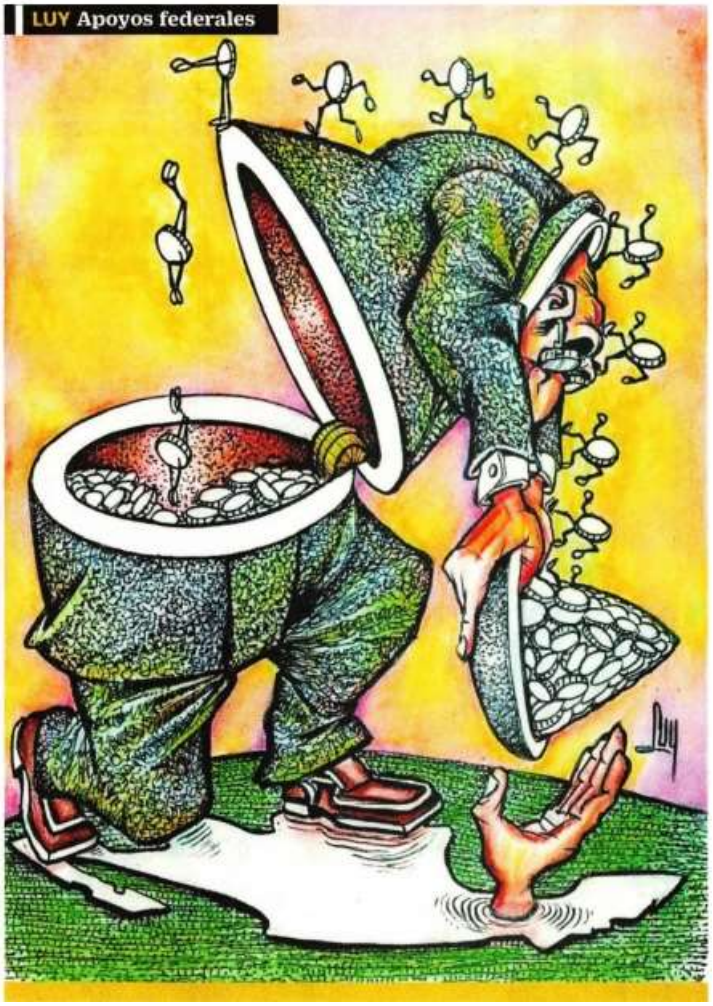

El Sol de México



EXCELSIOR



El Sol de México



EL UNIVERSAL

BOLIGÁN El prófugo

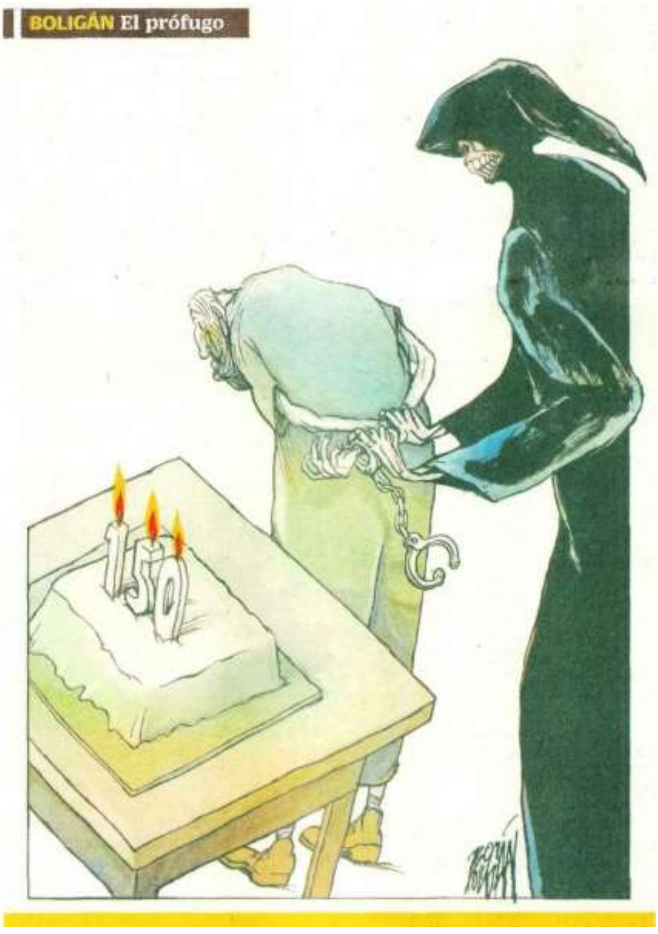
150

La Jornada

PRUEBA VIVIENTE ● HERNÁNDEZ



La Jornada

AMENAZA MARÍTIMA ● JERGE



EXCELSIOR

PALOMO

la pluma de PALOMO

ENTRE BOCINAZOS Y PROMESAS ROTAS, EL TAXISTA SENTENCIA QUE MILEI YA PERDIÓ ESTA ELECCIÓN, AUNQUE LO MÁS SEGURO ES QUE ACABE FIRMANDO CON TRUMP HASTA EL PRECIO DE LA NAFTA HABLA DE LIBERTAD Y TRANSPARENCIA, PERO LOS SOBRES SE REPARTEN EN LA FAMILIA. DICE QUE VINO A LIMPIAR LA POLÍTICA, AUNQUE PARECE QUE SÓLO BARRIÓ HACIA SU LADO. SI NO FUMA EN LAS UÑAS, SEGURO SU HERMANA YA COBRÓ SU TRES POR CIENTO. AL FINAL, LA LIBERTAD TAMBIÉN COTIZA... Y EN WALL STREET.



EL HERALDO DE MÉXICO



EXCELSIOR



CÁMARA DE DIPUTADOS
LXVI LEGISLATURA
SOBERANÍA Y JUSTICIA SOCIAL

SÍNTESIS INFORMATIVA NACIONAL

SÍNTESIS INTERNACIONAL

COORDINACIÓN DE COMUNICACIÓN SOCIAL



Openly killing suspected smugglers, close-mouthed on law



A frosty reception at homecoming



Can a fence fix MacArthur Park?



Who trolled Virginia Giuffre? Alexi Mostrous investigates



229 víctimas esperan justicia



Gérard Larcher
« Le Sénat rétablira la réforme des retraites »



Milei pone a prueba su Gobierno y Kicillof busca convertirse en el candidato peronista



Em 20 anos, China ultrapassa EUA nas relações comerciais



Cambios persistentes en la opinión de los encuestados muestran la volatilidad del voto presidencial en la oposición

TEMAS MEDIÁTICOS

- **Trump anunció aumento del 10 % de aranceles a Canadá**
- **Al menos tres muertos y 17 heridos en Ucrania tras un ataque nocturno ruso**
- **La izquierdista Catherine Connolly ganó las elecciones presidenciales de Irlanda**
- **Los argentinos van a las urnas en unas elecciones legislativas clave para Milei**

MÉXICO

GOBIERNO

Sheinbaum inauguró Universidad Nacional Rosario Castellanos en Edomex, tendrá 4 mil estudiantes a distancia.- La presidenta de México, Claudia Sheinbaum, inauguró en el municipio de Chalco, Estado de México, la nueva Universidad Nacional Rosario Castellanos, un centro educativo que en su inicio recibirá a cuatro mil estudiantes en modalidad a distancia, mientras que el espacio físico tendrá una capacidad inicial para mil alumnos. [INFOBAE, PRENSA LATINA]

POLÍTICA

El cumpleaños de Salinas Pliego: un baño de masas con sátira de Morena y una propuesta para pagar su deuda en el SAT.- Ricardo Salinas Pliego se dió un baño de masas para celebrar su 70 cumpleaños. Más de 22.000 personas llenaron el Arena Ciudad de México, un recinto muy popular y propiedad del empresario. Había expectación por comprobar cuál sería la puesta en escena, alguna pista más para descifrar las intenciones del magnate, que lleva tiempo sumergido en una campaña política contra Morena y, a la vez, buscando una negociación para saldar su millonaria deuda con el fisco. [EL PAÍS]

MIGRACIÓN

La cancillería reportó 10 muertes de migrantes mexicanos bajo custodia del ICE.- La Secretaría de Relaciones Exteriores (SRE), informó que en lo que va del 2025 fallecieron 10 migrantes mexicanos mientras se encontraban bajo custodia del Servicio de Control de Inmigración y Aduanas (ICE, por sus siglas en inglés) en Estados Unidos. [LA POLÍTICA ONLINE]

GENERAL

Incautados en un año 98 millones de litros de hidrocarburo en México.- Autoridades de México informaron el decomiso de más de 98 millones de litros de hidrocarburo durante el primer año del actual Gobierno, como resultado del fortalecimiento de las acciones contra el mercado ilícito de combustibles. [PRENSA LATINA, INFOBAE]

México restablece el 100 % de la electricidad, 2 semanas después de lluvias catastróficas.- La Comisión Federal de Electricidad de México aseguró que el suministro eléctrico ha sido restablecido al 100 % a los usuarios afectados, tras las lluvias catastróficas que azotaron el centro-oriente del país hace dos semanas. [SWISSINFO, INFOBAE, EFE]

CONFLICTO RUSIA-UCRANIA

Al menos tres muertos y 17 heridos en Ucrania tras un ataque nocturno ruso.- Las autoridades locales ucranianas informaron de que el ataque aéreo ruso causó la muerte de al menos tres personas, mientras que otras 17 resultaron heridas. [EFE, EUROPA PRESS, AP, REUTERS, DW, INDEPENDENT]

Rusia denunció daños en una presa de la región de Bélgorod por un ataque ucraniano.- Las autoridades de la región rusa de Bélgorod, en el oeste del país, denunciaron que un ataque aéreo ucraniano ha provocado daños en una presa de la zona y contemplan ahora mismo la posible evacuación de decenas de familias en peligro de inundaciones. [EUROPA PRESS]

NEGOCIACIONES

Rusia, Estados Unidos y Ucrania cerca de solución definitiva al conflicto.- El enviado especial del Kremlin, Kiril Dmítriev, declaró que Rusia, Estados Unidos y Ucrania se encuentran «bastante cerca» de alcanzar una solución diplomática al conflicto ucraniano. Dmítriev reiteró que Moscú exige no sólo un alto el fuego temporal, sino «la solución definitiva» de la crisis para evitar que las partes se rearmen y continúe la confrontación. [TELESUR]

SANCIONES A RUSIA

Estados Unidos podría aplicar más sanciones a Rusia para poner fin a la guerra en Ucrania, pero primero quiere que Europa aumente la presión.- La administración del presidente estadounidense Donald Trump ha preparado sanciones adicionales que podría utilizar para atacar áreas clave de la economía de Rusia si el presidente Vladimir Putin continúa retrasando el fin de la guerra de Moscú en Ucrania, según un funcionario estadounidense y otra persona familiarizada con el asunto. [REUTERS]

GENERAL

Trump dice que no perderá el tiempo reuniéndose con Putin sin estar seguro de lograr un acuerdo sobre Ucrania.- El presidente estadounidense, Donald Trump, dijo que "no va a perder tiempo" reuniéndose con su homólogo ruso, Vladímir Putin, si no está seguro de que se va a llegar a un acuerdo sobre la guerra con Ucrania. [EFE, RT, REUTERS]

Trump: "China está reduciendo considerablemente la compra de petróleo ruso".- El presidente estadounidense Donald Trump habló con la prensa a bordo del avión Air Force One rumbo a Malasia. "China está reduciendo considerablemente la compra de petróleo ruso. India lo está reduciendo por completo", declaró. [RT]

CONFLICTO ISRAEL-HAMÁS

Las autoridades de Gaza informaron de cuatro muertos por ataques israelíes en las últimas 48 horas.- El Ministerio de Salud de Gaza informó de la muerte de al menos cuatro personas por ataques israelíes durante las últimas 48 horas a pesar del alto el fuego en vigor declarado en el enclave, donde han muerto ya más de 68.500 personas por la ofensiva del Ejército israelí en represalia al ataque de las milicias palestinas contra el país el 7 de octubre de 2023. [EUROPA PRESS]

DECLARACIONES ISRAEL-PALESTINA

Israel aseguró haber atacado en centro de Gaza a un miliciano de la Yihad Islámica.- El Ejército israelí aseguró haber llevado a cabo «un ataque preciso» en el centro de la Franja de Gaza, contra un miliciano de la Yihad Islámica. [SWISSINFO]

POSICIONAMIENTOS INTERNACIONALES

"Estoy siguiendo muy de cerca": Trump lanza un ultimátum a Hamás.- El movimiento palestino Hamás tiene 48 horas para volver a cumplir con sus obligaciones bajo el acuerdo de paz alcanzado con Israel, declaró el presidente estadounidense, Donald Trump. [RT]

Rubio dice que Estados Unidos está recibiendo información sobre la fuerza internacional en Gaza y la discutirá en Qatar.- El secretario de Estado, Marco Rubio, dijo que los funcionarios estadounidenses están recibiendo información sobre una posible resolución de la ONU o un acuerdo internacional para autorizar una fuerza multinacional en Gaza y discutirán el tema en Qatar. [REUTERS]

CONSECUENCIA EN PAÍSES DE MEDIO ORIENTE

Un muerto en un nuevo ataque israelí en el sur de Líbano.- Una persona falleció en un ataque israelí contra un vehículo en la región de Nabatiye, en el sur de Líbano, según han informado medios libaneses. [EUROPA PRESS]

GENERAL

Despegan dos aviones del Ejército del Aire para evacuar a niños gazatíes gravemente enfermos.- Dos aviones del Ejército del Aire han despegado para evacuar a niños gazatíes gravemente enfermos que serán atendidos en España. [EUROPA PRESS]

Mayoría de los israelíes rechaza nueva candidatura de Netanyahu.- El 52% de los israelíes rechaza una nueva candidatura del primer ministro Benjamin Netanyahu para las elecciones previstas el próximo año, reveló un sondeo. [PRENSA LATINA, TELESUR]

AMÉRICA DEL NORTE

ESTADOS UNIDOS

GOBIERNO

Trump anunció aumento del 10% de aranceles a Canadá.- El presidente de Estados Unidos, Donald Trump, anunció que aumentará un 10% los aranceles a Canadá, un día después de que rompiera las relaciones comerciales con ese país en represalia por una campaña publicitaria en contra de las sobretasas estadounidenses. [DW, AP, BLOOMBERG, REUTERS, RT, TELEMUNDO, SPUTNIK, SWISSINFO, NEW YORK TIMES, WASHINGTON POST, WALL STREET JOURNAL, FINANCIAL TIMES, THE GUARDIAN, INDEPENDENT, LE MONDE, GLOBE AND MAIL]

Marco Rubio descartó aumentar aranceles a Colombia.- El secretario de Estado de Estados Unidos, Marco Rubio, descartó que se le impongan aranceles adicionales a Colombia, como parte de la arremetida de la Casa Blanca contra el presidente Gustavo Petro, al que culpó del distanciamiento entre Washington y Bogotá. [DW]

POLÍTICA

Kamala Harris vuelve a amagar con presentarse a las elecciones en 2028: "Todavía no he terminado".- La exvicepresidenta de Estados Unidos Kamala Harris ha dejado entrever una vez más que sigue aspirando a la Casa Blanca al asegurar que todavía no tiene la intención de abandonar la política de alto nivel y que sigue sin descartar que sea ella, "posiblemente", la primera mujer presidenta del país. [EUROPA PRESS, TELEMUNDO, NEW YORK TIMES, WASHINGTON POST, THE GUARDIAN, AP]

AMÉRICA CENTRAL Y EL CARIBE

Melissa se convierte en huracán en el Caribe con pronósticos de rápido fortalecimiento.- Melissa se convirtió en huracán de categoría 1 en el Caribe, donde se espera que gane intensidad rápidamente hasta llegar a ser una peligrosa tormenta que llevará fuertes lluvias a Jamaica y porciones de la Española, informó el Centro Nacional de Huracanes. [SWISSINFO, AP, REUTERS, TELEMUNDO, UNIVISION, PRENSA LATINA, TELESUR, EFE]

CUBA

Cuba declaró en «fase de alerta ciclónica» a su mitad oriental por la amenaza de Melissa.- El Estado Mayor de la Defensa Civil de Cuba declaró en «fase de alerta ciclónica» a seis de las 15 provincias ante la previsión de que el huracán Melissa, actualmente de categoría 1 (de 5) en la escala Saffir-Simpson, toque tierra en la isla. [SWISSINFO]

GUATEMALA

Hallados ocho cadáveres sin identificar en bolsas de plástico bajo un puente en el sur de Guatemala.- Los Bomberos de Guatemala confirmaron el hallazgo de ocho cadáveres todavía sin identificar, metidos en bolsas de plástico debajo de un puente del municipio de Palencia, en el sur del país, en un crimen que ha desatado la indignación de la población y del propio Gobierno, que ha prometido una persecución sin cuartel de los responsables. [EUROPA PRESS]

Guatemala detiene 23 policías por fuga masiva de pandilleros.- Las autoridades de Guatemala detuvieron a 23 policías penitenciarios por la fuga de prisión de una veintena de cabecillas de la pandilla Barrio 18 de la cárcel de Fraijanes II, informó la fiscalía. [DW]

HAITÍ

Casi la mitad de la población de Haití sufre inseguridad alimentaria.- El ministro de Agricultura, Recursos Naturales y Desarrollo Rural de Haití, Vernet Joseph, admitió que casi la mitad de la población de la nación caribeña sufre hoy la inseguridad alimentaria. [PRENSA LATINA]

AMÉRICA DEL SUR

ARGENTINA

Los argentinos van a las urnas en unas elecciones legislativas clave para Milei.- Argentina celebrará este domingo elecciones legislativas en las 24 provincias del país para renovar parcialmente la composición de las dos cámaras del Congreso nacional, en unos comicios clave para las ambiciones del Gobierno de Javier Milei, que medirá además su grado de apoyo a poco de cumplir la mitad de su mandato. [EFE, UNIVISION]

BOLIVIA

Presidente electo de Bolivia viajará a Estados Unidos para solucionar la falta de combustible.- El presidente electo de Bolivia, Rodrigo Paz, anunció que viajará a Estados Unidos la siguiente semana para gestionar la cooperación en el abastecimiento de combustible, situación que mantiene en crisis a la población, una vez que sea juramentado como mandatario del país, el próximo 8 de noviembre. [SWISSINFO]

Evo Morales dice que es «falso e imposible» que haya instruido apoyar a Rodrigo Paz.- El expresidente de Bolivia Evo Morales (2006-2019) negó en una entrevista con *EFE* que el presidente electo, el centrista Rodrigo Paz Pereira, sea «un blanco débil», como afirmó el jefe de Estado saliente, Luis Arce y dijo que era «falso e imposible» que haya instruido a sus bases apoyar al ganador de las elecciones. [EFE]

BRASIL

Suben a quince los muertos en Brasil por el consumo de bebidas alcohólicas adulteradas.- El Ministerio de Salud de Brasil confirmó al menos quince muertes y 58 casos de intoxicación con metanol tras consumir bebidas alcohólicas adulteradas. [EFE]

COLOMBIA

Petro dice que el Mossad, la CIA y la DEA buscarían meterlo preso para silenciarlo.- Tras las sanciones en su contra anunciadas por el Tesoro estadounidense, el presidente colombiano, Gustavo Petro, denunció que las agencias de inteligencia de Estados Unidos e Israel buscarían encarcelarlo para silenciar sus posiciones políticas. [RT]

La Fiscalía de Colombia imputó a otro presunto responsable del magnicidio de Miguel Uribe Turbay.- La Fiscalía colombiana imputó a un hombre identificado como Jhorman David Mora, quien habría contactado desde la cárcel al adolescente que disparó contra el senador y precandidato presidencial Miguel Uribe Turbay el pasado 7 de junio en Bogotá, para convencerlo de ejecutar el ataque. [EFE]

ECUADOR

Tercer ataque armado en un billar del centro norte de Ecuador deja al menos cinco muertos.- Al menos cinco personas murieron en un nuevo ataque armado dentro de una sala de billar de una ciudad del centro norte de Ecuador, en un hecho que las autoridades adjudican a la disputa entre bandas criminales. [AP, SWISSINFO]

PARAGUAY

Policía paraguaya detiene a 3 personas vinculadas supuestamente al tráfico de 8.000 armas a Brasil.- La Policía Nacional de Paraguay informó que detuvo en un par de allanamientos en una zona conurbana de Asunción a tres personas vinculadas presuntamente al tráfico de armas hacia Brasil. [AP]

PERÚ

Gobierno de Perú trasladó a 45 presos por extorsión y sicariato a régimen cerrado.- Un grupo de 45 presos vinculados a delitos de extorsión y sicariato fueron trasladados a un nuevo pabellón de régimen cerrado en el penal de Ancón I, al norte de Lima, como parte de las medidas anunciadas por el Gobierno de Perú para luchar contra el crimen organizado en el estado de emergencia declarado en la capital y la vecina provincia del Callao. [SWISSINFO]

VENEZUELA

Venezuela retiró el pasaporte a Leopoldo López y abre un proceso judicial para retirarle la nacionalidad.- El Gobierno venezolano anunció la retirada con efecto inmediato del pasaporte del dirigente opositor venezolano Leopoldo López, residente en España, así como la apertura de un proceso para la retirada de la nacionalidad. [EUROPA PRESS, EFE, TELESUR, FRANCE 24]

Maduro afirmó que Estados Unidos está inventando una guerra mientras se acerca un portaaviones.- El presidente de Venezuela, Nicolás Maduro, afirmó que el gobierno de Estados Unidos está fraguando un conflicto bélico en su contra a medida que el buque de guerra más grande del mundo se acerca al país sudamericano. [AP, DW, INDEPENDENT]

El régimen de Venezuela reforzó la presencia militar en sus costas ante la expansión del despliegue de Estados Unidos en el Caribe.- El régimen chavista de Venezuela realizó ejercicios militares para reforzar la protección de sus costas ante posibles incursiones y "operaciones encubiertas" atribuidas a Estados Unidos, según informó el ministro de Defensa Vladimir Padrino López en una intervención difundida por la cadena estatal Venezolana de Televisión. [INFOBAE]

EUROPA

Bruselas busca asegurarse materias primas críticas.- La presidenta de la Comisión Europea, Ursula von der Leyen, anunció que trabaja en un plan para facilitar el acceso de las industrias europeas a materias primas críticas, en un contexto marcado por las restricciones a las tierras raras chinas y los aranceles estadounidenses. [DW, EUROPA PRESS]

IRLANDA

La izquierdista Catherine Connolly ganó las elecciones presidenciales de Irlanda por una mayoría aplastante.- La candidata independiente de izquierda Catherine Connolly obtuvo una victoria electoral aplastante y fue declarada próxima presidenta de Irlanda. [THE GUARDIAN, INDEPENDENT, FINANCIAL TIMES]

PAÍSES BAJOS

El líder de extrema derecha holandés, Wilders, dice que los votantes deberían decidir sobre su futuro en el gobierno.- El político de extrema derecha holandés Geert Wilders instó a otros líderes de partidos a reconsiderar su negativa a trabajar con él después de las elecciones del 29 de octubre que determinarán el próximo gobierno de coalición de los Países Bajos. [REUTERS]

REINO UNIDO

La Policía británica alertó de la presencia en Londres de un convicto por crímenes sexuales liberado por error.- La Policía británica advirtió de que un preso condenado por delitos sexuales y excarcelado por error en la localidad de Chelmsford, a las afueras de Londres, está en la capital británica. [EUROPA PRESS, AP, INDEPENDENT]

ASIA

AFGANISTÁN

Pakistán y Afganistán celebran en Estambul su segunda reunión tras la escalada militar.- Las delegaciones de Afganistán y Pakistán se reunieron en Estambul (Turquía) en la segunda cita entre ambas partes desde la escalada bélica que se cobró decenas de vidas entre el 9 y el 19 de octubre. [EUROPA PRESS]

El ministro de Defensa de Pakistán advirtió de una "guerra abierta" con Afganistán si fracasan las conversaciones de paz.- El ministro de Defensa de Pakistán dijo que cree que Afganistán quiere la paz, pero que no llegar a un acuerdo durante las conversaciones en Estambul significa una "guerra abierta", días después de que ambas partes acordaran un alto el fuego tras mortales enfrentamientos fronterizos. [REUTERS, SWISSINFO]

IRAK

Irak anunció que dejará de importar gasolina tras alcanzar la autosuficiencia doméstica.- El Gobierno iraquí anunció que a partir de hoy pondrán punto y final a la importación de gasolina tras alcanzar la autosuficiencia en la producción nacional. [EUROPA PRESS]

MALASIA

Cumbre de Asociación de Naciones del Sudeste Asiático (ASEAN)

China-Estados Unidos: negociaciones "muy constructivas" en Malasia.- Estados Unidos y China mantuvieron unas conversaciones comerciales "muy constructivas" en Malasia, indicó un portavoz del Tesoro estadounidense, antes de la esperada reunión de sus respectivos presidentes en Corea del Sur la próxima semana. "Las conversaciones han concluido. Han sido muy constructivas y esperamos que se reanuden", declaró el portavoz a la *AFP*. [DW, FINANCIAL TIMES]

Primera ministra de Japón celebra conversación con Trump.- La nueva primera ministra japonesa Sanae Takaichi dijo que tuvo una conversación "buena y franca" con Donald Trump, y que considera de "alta prioridad" estrechar relaciones, un día antes de que el presidente estadounidense inicie una gira por Asia. [DW, SWISSINFO]

Trump dijo que confía en alcanzar un acuerdo integral con Xi Jinping para resolver la guerra comercial entre Estados Unidos y China.- El presidente de Estados Unidos, Donald Trump, manifestó su confianza en la posibilidad de alcanzar un acuerdo integral con el mandatario de China, Xi Jinping, para resolver la disputa comercial entre las dos economías más grandes del mundo. [INFOBAE]

TAILANDIA

Muere la reina madre Sirikit de Tailandia a los 93 años.- La exreina de Tailandia, Sirikit, madre del actual rey Vajiralongkorn y esposa del monarca con el reinado más largo del país, a los 93 años, según informó el palacio. [DW, REUTERS]

ÁFRICA

MADAGASCAR

Madagascar revocó la nacionalidad del presidente derrocado.- El nuevo Gobierno de Madagascar revocó la nacionalidad malgache del expresidente Andry Rajoelina, derrocado hace once días en un golpe militar, tras huir del país sin presentar su dimisión, como exigían las manifestaciones lideradas por jóvenes. El derrocamiento de Rajoelina, quien abandonó la nación insular del este de África sin revelarse a dónde, se produjo tras un movimiento de protesta iniciado por jóvenes el 25 de septiembre por la falta de agua y electricidad. [DW]

SOMALIA

El estado separatista somalí de Puntlandia declaró la victoria sobre Estado Islámico en la región.- El presidente del estado separatista somalí de Puntlandia, Said Abdulahi Deni, anunció el triunfo de la campaña lanzada contra las células de la organización yihadista Estado Islámico en la región. [EUROPA PRESS]

TÚNEZ

Cientos de personas protestan en la capital de Túnez por el agravamiento de la crisis de contaminación.- Cientos de tunecinos marcharon por la capital, Túnez, para protestar por una grave crisis medioambiental, abre nueva pestaña, causada por la contaminación de una planta química estatal en Gabes, mientras las protestas que comenzaron allí se amplían fuera de la ciudad sureña. [REUTERS]